

# Η Κύπρος θα φιλοξενήσει το 16ο Συνέδριο Σκυροδέματος

ΤΟΝ ΟΚΤΩΒΡΙΟ ΤΟΥ 2009

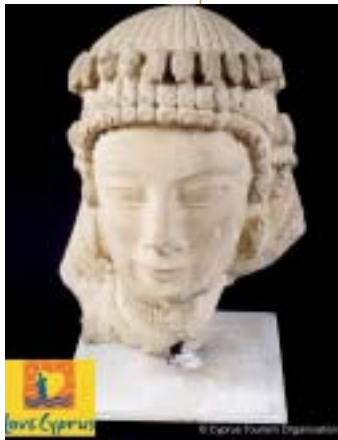

**Η**ώρα της Κύπρου ήρθε ξανά για το Συνέδριο Σκυροδέματος, μια εκδήλωση που έχει καταστεί θεσμός και οργανώνεται από το Ελληνικό Τμήμα Σκυροδέματος του ΤΕΕ, σε συνεργασία με το Επιστημονικό και Τεχνικό Επιμελητήριο Κύπρου (ΕΤΕΚ). Το 16ο Συνέδριο Σκυροδέματος, λοιπόν, θα πραγματοποιηθεί στην Κύπρο τον **Οκτώβριο του 2009**.

Θυμίζουμε πως τα συνέδρια αυτά πραγματοποιούνται κάθε τρία

χρόνια και απευθύνονται σε διπλωματούχους μηχανικούς, στις εταιρείες μελετών και κατασκευών, στα Ανώτατα Εκπαιδευτικά Ιδρύματα, στους δημόσιους φορείς, στις υπηρεσίες και στους οργανισμούς που εκδηλώνουν ενδιαφέρον στο πεδίο μελέτης και κατασκευής έργων από σκυρόδεμα.

Το Συνέδριο Σκυροδέματος αποτελεί το βήμα, από το οποίο παρουσιάζονται οι εξελίξεις στην έρευνα, στη μελέτη και στην κατασκευή έργων από σκυρόδεμα, ενώ οι διπλωματούχοι μηχανικοί ανταλλάσσουν τις απόψεις τους στα προβλήματα που έχουν παρουσιαστεί.

Η θεματολογία του επόμενου συνεδρίου, όπως καθορίστηκε από την Οργανωτική Επιτροπή, είναι:

1. Ανάλυση κατασκευών
2. Διαστασιολόγηση - Συμπεριφορά κατασκευών
3. Αντισεισμικός Σχεδιασμός
4. Έλεγχος - Παρακολούθηση κατασκευών - Ενισχύσεις - Επισκευές
5. Προκατασκευή - Σύμμεικτες κατασκευές
6. Τεχνολογία σκυροδέματος και τσιμέντου
7. Τεχνολογία χαλύβων οπλισμού σκυροδέματος
8. Ειδικά σκυροδέματα
9. Σύνθετα υλικά
10. Σκυρόδεμα και περιβάλλον
11. Παρουσίαση σημαντικών έργων

Οι ενδιαφερόμενοι να συμμετάσχουν με εισηγήσεις θα πρέπει να αποστείλουν τις περιλήψεις των εργασιών τους **έως τις 15 Οκτωβρίου 2008** στην ηλεκτρονική διεύθυνση: [intrel@central.tee.gr](mailto:intrel@central.tee.gr)

Τμήμα Διεθνών Σχέσεων ΤΕΕ, ηλεκτρονική διεύθυνση: [intrel@central.tee.gr](mailto:intrel@central.tee.gr), τηλ.: 210-3291.351-2-4, 210-3291.618, 210-3291.362 - ηλεκτρονικός τόπος: [www.tee.gr/](http://www.tee.gr/) Διεθνείς Σχέσεις/Συνέδρια-Εκδηλώσεις.

**Μ**ε αφορμή τη δικαστική διεκυστίνδα που έχει προκύψει μεταξύ των συνδικαλιστικών φορέων των τεχνικών, από την πλευρά του Προέδρου του ΤΕΕ επισημαίνονται τα εξής:

Συνιστά «πολυτέλεια», που ενέχει κινδύνους ακύρωσης των θεμελιωδών επιδιώξεων, όπως να υπάρχουν συλλογικές συμβάσεις που να είναι γενικές, υποχρεωτικές, για όλους τους παρέχοντες αυτήν τη σχέση εργασίας, να προσφεύγει μια ομοσπονδία σε βάρος ενός σωματείου, διεκδικώντας από τη Δικαιοσύνη να ορίσει ποιο υπερέχει σε αντιπροσωπευτικότητα.

Ταυτοχρόνως, το ΤΕΕ υπεραμύνεται μιας γενικής και υποχρεωτικής εφαρμογής Συλλογικών Συμβάσεων Εργασίας. Ασφαλώς και δεν μπορεί να είναι στις προθέσεις κανενός να λειτουργήσει η εξαρτημένη σχέση εργασίας με Δελτίο Παροχής Υπηρεσιών ως «Δούρειος Ίππος» των ελαστικών σχέσεων εργασίας στο χώρο των μηχανικών και καταστροφής των Συλλογικών Συμβάσεων.

Η θέση του ΤΕΕ είναι κατηγορηματικά ενάντια σ' αυτή τη μορφή σχέσεων εργασίας, υπέρ της επέκτασης θεματικά και αριθμητικά του πεδίου όπου έχουν ισχύ οι

## Παρέμβαση στη δικαστική αντιπαράθεση των συνδικαλιστικών φορέων των τεχνικών

Συλλογικές Συμβάσεις. Αυτό που προέχει είναι να υπάρχουν Συλλογικές Συμβάσεις που να καλύπτουν όλους τους απασχολούμενους με σχέση εξαρτημένης εργασίας. Επιθυμητό θα ήταν να επιδιώκεται από μια ομοσπονδία, που είχε στους κόλπους της όλα τα σωματεία, ο στόχος που διατυπώνουν ξεκάθαρα τα σωματεία και, σε κάθε περίπτωση, ένα ενεργό κίνημα εργαζομένων.

Το ΤΕΕ εδράζει τη θέση του σε έρευνα που πραγματοποίησε κατά το πρόσφατο παρελθόν, σύμφωνα με την οποία οι μηχανικοί που έχουν εξαρτημένη σχέση εργασίας στον ιδιωτικό τομέα είναι το 23% του συνόλου, περίπου 22.000 μηχανικοί. Από αυτούς το ένα τέταρτο (περίπου 6.200) υπάγονται στο ιδιότυπο νομικό καθεστώς (ειδικό μόνο σε ό,τι αφορά τους διπλωματούχους μηχανικούς), της εξαρτημένης σχέσης εργασίας που πληρώνεται με Δελτίο Παροχής Υπηρεσιών. Είναι χαρακτηριστικό ότι ενώ στο σύνολο των

μηχανικών η κατηγορία αυτή αντιπροσωπεύει το 6,6%, στους αποφοίτους της τελευταίας πενταετίας ανέρχεται στο 18%. Ουσιαστικά τεκμαίρεται και νομικά ισχύει ότι οι όροι που διέπουν τις συνθήκες άσκησης του ε-

παγγέλματος του μηχανικού με εξαρτημένη σχέση εργασίας είναι ίδιοι, ανεξάρτητα από τον τύπο σύμβασης (αορίστου ή ορισμένου χρόνου) μεταξύ εργοδότη και απασχολούμενου. Όπως οι συνθήκες άσκησης στο σύνολό τους είναι ίδιες και σε μεγάλο βαθμό απαράδεκτες, καθώς το 54% εργάζεται καθημερινά πάνω από οκτώ ώρες, πολλοί απ' αυτούς Σαββατοκύριακα, σε εξοντωτικούς ρυθμούς. Η υπερπροσφορά εργασίας (στην Ελλάδα 1 στους 47 ενεργούς πολίτες είναι διπλωματούχος μηχανικός, ενώ ο μέσος όρος στην ΕΕ είναι 1 στους 150), οδηγεί σε αύξηση του ωραρίου απασχόλησης, αντί του θεωρητικά αντίθετου.

Παρ' όλα αυτά, ο αριθμός των «μισθωτών» μηχανικών που έχουν οργανωθεί σε σωματεία, δεν αγγίζει το 20% του συνόλου τους. Και αυτό θα πρέπει να αποδοθεί, κυρίως, στους εντατικούς ρυθμούς εργασίας, αλλά και στις εργοδοτικές πιέσεις.



25 ΙΟΥΝΙΟΥ

## Παρουσίαση βιβλίου του Ευάγγελου Κουλουμπή

Το βιβλίο του επί σειρά ετών προέδρου του ΤΕΕ και πρώην υπουργού, **Ευάγγελου Κουλουμπή**, «Δεκαπέντε χρόνια δημιουργίας», έκδοση του ΤΕΕ, που κυκλοφορεί τις επόμενες ημέρες, θα παρουσιαστεί σε ειδική εκδήλωση που οργανώνεται την Τετάρτη 25 Ιουνίου, ώρα 18:00, στην αίθουσα Αντιπροσωπείας του ΤΕΕ (Καρ. Σερβίας 4, 5ος όροφος).

Μέσα από τις σελίδες του βιβλίου αναδεικνύεται ένα σημαντικό κομμάτι της ιστορίας του ΤΕΕ, του ρόλου και της δράσης του για χάρη τόσο του τεχνικού κόσμου, όσο και του κοινωνικού συνόλου. Αυτές οι πικρές –ιδιαιτέρως επίκαιρες στην παρούσα φάση– θα αποτελέσουν και το περιεχόμενο της συζήτησης που θα γίνει με αφορμή την παρουσίαση του βιβλίου.



## Παράτυπες αποφάσεις του υπουργείου Αγροτικής Ανάπτυξης

Με δύο αποφάσεις του (ΥΑ ΥΠΑΑΝΤΡ 85233/1674/10.3.2006 - ΦΕΚ Β' 386 και ΥΑ ΥΠΑΑΝΤΡ 84627/626/12.2.2008 - ΦΕΚ Β' 319) ο υπουργός Αγροτικής Ανάπτυξης και Τροφίμων, **Αλέξανδρος Κοντός**, καθόρισε τις προεκτιμώμενες αμοιβές για την εκπόνηση διαφόρων μελετών, που εμπίπτουν στο πεδίο εφαρμογής του Ν. 3316/2005.

Όμως, ο κανονισμός των προεκτιμώμενων αμοιβών σύμφωνα με το άρθρο 4 παρ. 7 του Ν. 3316/2005, γίνεται μόνο με απόφαση του υπουργού ΠΕΧΩΔΕ, ύστερα από γνώμη του Τεχνικού Συμβουλίου Μελετών της Γενικής Γραμματείας Δημόσιων Έργων του Υπουργείου Περιβάλλοντος, Χωροταξίας και Δημόσιων Έργων και του Τεχνικού Επιμελητηρίου της Ελλάδας (ΤΕΕ).

Κατόπιν αυτών, ο πρόεδρος του

ΤΕΕ, **Γιάννης Αλαβάνος**, απέστειλε έγγραφο στον υπουργό Αγροτικής Ανάπτυξης, με το οποίο επισημαίνεται ότι οι συγκεκριμένες αποφάσεις «δεν μπορούν να αποτελέσουν νόμιμη βάση για την προεκτίμηση της αμοιβής μελέτης, για την προκήρυξη διαγωνισμού, για τη διαμόρφωση παραδεκτών οικονομικών προσφορών και για τη σύναψη νόμιμης δημόσιας σύμβασης» ζητώντας την ανάκλησή τους. Στο έγγραφο υπογραμμίζεται ότι «μετά από την έναρξη ισχύος του νόμου αυτού καταργήθηκε κάθε αντίθετη γενική και ειδική διάταξη (άρθρο 46 παρ. 2ε και άρθρο 47 ν. 3316/2005)».

Στο έγγραφο, το οποίο κοινοποιήθηκε και στον υπουργό ΠΕΧΩΔΕ, **Γιώργο Σουφλιά**, επισυνάφθηκε και γνωμοδότηση επί του θέματος του Π. Χασάπη, μέλους του Νομικού Συμβουλίου του ΤΕΕ.

## Επίσκεψη στο ΤΕΕ



Στην επιθυμία της Σιγκαπούρης να αναλάβει την οργάνωση του Παγκόσμιου Συνεδρίου της UIA το 2014, με θέμα «Πράσινες Πόλεις», αναφέρθηκε ο **Tai Lee Siang**, πρόεδρος του 48ου Συμβουλίου 2008/2009 του Ινστιτούτου Αρχιτεκτόνων της Σιγκαπούρης (Singapore Institute of Architects-SIA) που επισκέφθηκε πριν λίγες ημέρες το ΤΕΕ και συναντήθηκε με τον **Ευστάθιο Τσέγκο**, αναπλ. γεν.

γραμματέα της Δ.Ε. και τον **Κωνσταντίνο Μικαήλ**, δ/ντή Διεθνούς Προγράμματος «Χώροι Εκπαίδευσης και Πολιτισμού» της UIA (Διεθνούς Ένωσης Αρχιτεκτόνων) και εκπροσώπου του Ελληνικού Τμήμ. της UIA. Οι εκπρόσωποι του ΤΕΕ αναφέρθηκαν στο ρόλο και τη δομή του επιστημονικού μας οργανισμού, που επιδεικνύει, όπως είπαν, ιδιαίτερο ενδιαφέρον σε θέματα αρχιτεκτονικής και περιβάλλοντος.



**Τώρα και στη: ΘΕΣΣΑΛΟΝΙΚΗ**  
ΤΣΕΛΙΟΥ & ΕΠΙΔΑΥΡΟΥ - ΚΑΤΩ ΤΟΥΜΠΑ • ΤΗΛ/ΦΑΧ: 2310 988 224

**2Ε ΕΙΔΙΚΗ ΤΕΧΝΙΚΗ**  
ΑΔΙΑΤΑΡΑΚΤΗ ΚΟΠΗ ΟΠΛΙΣΜΕΝΟΥ ΣΚΥΡΟΔΕΜΑΤΟΣ  
**ΧΩΡΙΣ ΣΚΟΝΗ & ΧΩΡΙΣ ΘΟΡΥΒΟ**

**GUNITE**

• ΤΣΙΜΕΝΤΕΝΕΣΕΙΣ • ΡΗΤΙΝΕΝΕΣΕΙΣ • ΑΝΘΡΑΚΟΝΗΜΑΤΑ • ΥΑΛΟΝΗΜΑΤΑ

ΑΘΗΝΑ: ΤΗΛ.: 210 8816407 - FAX: 210 8210292



# Οι μεσαίες πόλεις «ανοικτές» σε καινοτόμες λύσεις για καλύτερη ποιότητα ζωής και αντιμετώπιση της κλιματικής αλλαγής

**Ο**ι μεσαίες πόλεις, στις οποίες κατοικεί περίπου το 65% του παγκόσμιου αστικού πληθυσμού, είναι, λόγω κλίμακας, ο καταλληλότερος χώρος για την εφαρμογή ολοκληρωμένου περιβαλλοντικού σχεδιασμού, με καινοτόμες λύσεις και προηγμένες περιβαλλοντικές τεχνολογίες και με στόχο την αντιμετώπιση της κλιματικής αλλαγής και την ποιότητα ζωής των κατοίκων τους. Από αυτή την άποψη είναι από τους πλέον προνομιούχους χώρους του πλανήτη μας.

Αυτό ήταν το βασικό συμπέρασμα που προέκυψε από το Διεθνές Επισημονικό Διήμερο με θέμα «Μεσαίες Πόλεις και Περιβαλλοντικός Σχεδιασμός», που πραγματοποιήθηκε στο Βόλο.

Όπως αναφέρθηκε, οι μεσαίες πόλεις στον ευρωπαϊκό χώρο έχουν κάνει βήματα μπροστά με την εφαρμο-

γή των ρυθμιστικών σχεδίων τους, την ίδια ώρα που στην Ελλάδα τα Γενικά Πολεοδομικά Σχέδια (ΓΠΣ) και τα Ρυθμιστικά Σχέδια βρίσκονται ακόμα στο στάδιο της οριστικοποίησης. Στη διάρκεια του επιστημονικού διημέρου παρουσιάστηκαν συγκεκριμένα παραδείγματα - πόλεις, όπως η Βαρκελώνη και η Λέριδα στην Ισπανία, η Οξέρ και η Ναρμπόν στη Γαλλία, όπου έγιναν ολοκληρωμένες πολεοδομικές παρεμβάσεις με περιβαλλοντικές προδιαγραφές και ήδη για κάποιες αστικές περιοχές τους καταγράφονται σχεδόν μηδενικές εκπομπές διοξειδίου του άνθρακα.

Κατά τις συζητήσεις αναλύθηκε η σχέση του περιβαλλοντικού σχεδιασμού με τον χωρικό και πολεοδομικό σχεδιασμό, ο ρόλος των χρήσεων γης, ο ρόλος της Αυτοδιοίκησης, καθώς και τα θέματα δημόσιας διαβούλευσης και συμμετοχής των κατοί-

κων. Η βιώσιμη κινητικότητα στην πόλη, η προσβασιμότητα, η ορθή διαχείριση των υδάτινων πόρων και των αποβλήτων είναι βασικές προτεραιότητες - μονόδρομοι στον σύγχρονο πολεοδομικό και περιβαλλοντικό σχεδιασμό, τονίστηκε από τους ξένους και Έλληνες ομιλητές.

Τα συμπεράσματα του διημέρου, όπως τονίστηκε, θα βοηθήσουν καταλυτικά το Βόλο και τη Λάρισα, τις πόλεις που έχουν την ευθύνη να διοργανώσουν τους Μεσογειακούς Αγώνες του 2013. Άλλωστε, γι' αυτόν ακριβώς το λόγο έγινε παρουσίαση του σχεδιασμού και της πορείας των έργων και μέτρων στην Πεσκάρα της Ιταλίας, στην πόλη που διοργανώνει τους Μεσογειακούς Αγώνες το 2009.

Το διήμερο οργανώθηκε από το ΤΕΕ και το Ελληνικό Τμήμα της Διεθνούς Ένωσης Αρχιτεκτόνων - UIA, σε συνεργασία με το Διεθνές Πρό-

γραμμα Εργασίας της UIA «Αρχιτεκτονική και Ανανεώσιμες Πηγές Ενέργειας - ARES», το Διεθνές Πρόγραμμα Εργασίας της UIA «Μεσαίες Πόλεις και Παγκόσμια Αστικοποίηση - CIMES», το Εργαστήριο Φυσικής Γεωγραφίας και Περιβαλλοντικών Επιπτώσεων του Εθνικού Μετσόβιου Πολυτεχνείου, το Δήμο Βόλου, καθώς και τα Περιφερειακά Τμήματα Μαγνησίας και Δυτικής Θεσσαλίας του ΤΕΕ.

Κατά την έναρξη διαβάστηκε μήνυμα του Επιτρόπου Περιβάλλοντος της ΕΕ, Σταύρου Δήμα, ενώ μεταξύ των ομιλητών ήταν ο δήμαρχος Βόλου, Αλέκος Βούλγαρης, ο νομάρχης Μαγνησίας, Απόστολος Παπατόλιας, η πρόεδρος του Ελληνικού τμήματος της UIA, Λίζα Σιόλα, ο πρώην πρόεδρος της UIA Βασίλης Σγούτας, ο πρόεδρος του ΣΑΔΑΣ-ΠΕΑ, Τάκης Γεωργακόπουλος, οι πρόεδροι των ΤΕΕ - Τμήματος Μαγνησίας και Κ. και Δ. Θεσσαλίας, Σωκράτης Αναγνώστου και Ντίνος Διαμάντος, καθηγητές από το ΕΜΠ, το Πανεπιστήμιο Θεσσαλίας και το Αριστοτέλειο Πανεπιστήμιο Θεσσαλονίκης, αρχιτέκτονες, πολεοδόμοι, μηχανικοί και επιστήμονες περιβάλλοντος.

Κάθε εβδομάδα  
σας ανακαλύπτουν  
**115.000**  
ΔΙΠΛΩΜΑΤΟΥΧΟΙ  
ΜΗΧΑΝΙΚΟΙ

**ΑΝΑΠΤΥΞΗ**

**Ενισχύστε  
την παρουσία σας  
στην ελληνική αγορά**

**Διαφημισθείτε  
στο ενημερωτικό δελτίο του ΤΕΕ**

**ΕΝΗΜΕΡΩΣΗ**

Κορυνηώγη Σαράος 4 10248 ΑΘΗΝΑ, email: dialimibe@centraltee.gr, τηλ: 210 3291200

**Τ**ην έντονη αντίδραση του ΤΕΕ προκαλεί απόφαση της υπουργού Απασχόλησης, Φάνης Πάλλη - Πετραλιά, η οποία επικαλούμενη διατάξεις του νέου ασφαλιστικού νόμου (άρθρο 135, του Ν. 3655/2008), ουσιαστικά τάσσεται υπέρ της αύξησης πλέον του 50% των ασφαλιστικών εισφορών των ασφαλισμένων στο ΤΣΜΕΔΕ.

Με την απόφασή της (Φ. 10043/12852/531/29-5-2008) η υπουργός Απασχόλησης συντάσσεται με τις απόψεις της Κυβερνητικής Επιτροπής στο ΤΣΜΕΔΕ και ακυρώνει την ομόφωνη απόφαση του ΔΣ του Ταμείου αναφορικά με τον καθορισμό των μηνιαίων αποδοχών επί των οποίων θα προσδιορίζονται οι ασφαλιστικές εισφορές των μισθωτών μηχανικών στο δημόσιο και ιδιωτικό τομέα.

Στην πράξη καταλύεται χωρίς καμιά επιχειρηματολογία και με τον πλέον κατηγορηματικό τρόπο η αυτοτέλεια του Ταμείου, ενώ αγνοείται η ομόφωνη απόφαση του ΔΣ που εδράζεται σε ισχυρά νομοθετικά επιχειρήματα και υποστηρίζεται και από θετική γνωμοδότηση της Νομικής Υπηρεσίας τόσο του ΤΣΜΕΔΕ, όσο και του ΤΕΕ. Επιχειρήματα τα οποία η υπουργός με την απόφασή της δεν αντικρούει. Ταυτόχρονα επιβεβαιώνονται και μάλιστα ταχύτερα απ' ό,τι φανταζόταν κανείς, οι φόβοι ότι ο νέος ασφαλιστικός νόμος, τον οποίο η υπουργός προφανώς όχι εξ αβλεψίας επικαλείται, υποκρύπτει τις κυβερνητικές διαθέσεις για μεγάλες αυξήσεις των εισφορών, κάτι που επίμονα αρνιόταν και η υπουργός Απασχόλησης και σύσσωμη η κυβέρνηση.

Σήμερα και μετά την απόφαση της υπουργού Απασχόλησης δημιουργείται η προϋπόθεση για εξαιρετικά δυσβάστακτες ασφαλιστικές εισφορές για τους μισθωτούς μηχανι-

## Με επίκληση του νέου ασφαλιστικού νόμου αυξάνονται πλέον του 50% οι ασφαλιστικές εισφορές μισθωτών προς το ΤΣΜΕΔΕ

κούς. Κι αυτό γιατί, ενώ με τους προγενέστερους ασφαλιστικούς νόμους ο υπολογισμός των εισφορών γινόταν επί «των κατά μήνα καταβαλλόμενων αποδοχών» και επί δωδεκάμηνη βάση -κάτι που επανέλαβε με την απόφασή του το ΤΣΜΕΔΕ- τώρα οι ίδιοι ασφαλισμένοι θα κληθούν να καταβάλουν ει-

συνυπολογιστούν στις αποδοχές του τα πάσης φύσης επιδόματα και δώρα εορτών.

Να σημειωθεί ότι για τους νέους ασφαλισμένους (τους μετά την 31.12.1993) πράγματι προβλεπόταν διαφορετικό και επαχθέστερο σε σχέση με τους παλιούς ασφαλισμένους καθεστώς, με το οποίο η

κοινωνικών παροχών, οδηγεί σε αδιέξοδο τους οικογενειακούς προϋπολογισμούς. Αλλά και όταν, για παράδειγμα, ο ΟΟΣΑ μπορεί μεν να συντάσσεται με την άποψη των οικονομικών παραγόντων για περιορισμό της αύξησης των μισθών σε μια προσπάθεια περιστολής του πληθωρισμού, ωστόσο ζητά να υ-



σφορές επί «των πάσης φύσεως αποδοχών», στις οποίες συμπεριλαμβάνονται και τα δώρα εορτών και αδειάς, όπως, επίσης, και όλα τα επιδόματα.

Είναι χαρακτηριστικό ότι μηχανικός εργαζόμενος στο ΥΠΕΧΩΔΕ, ο οποίος με τακτικές αποδοχές 1.200 ευρώ, κατέβαλλε ως τώρα 301,41 ευρώ -σε δωδεκάμηνη βάση- θα κληθεί να καταβάλει εισφορές 445,43 ευρώ -και μάλιστα σε δεκατετράμηνη βάση- καθώς θα

Δ.Ε. του ΤΕΕ διαφωνεί ριζικά και ζητά να αρθεί η κατάφωρη αδικία.

Αντί αυτού, με την απόφασή της η υπουργός Απασχόλησης καθιστά ακόμη επαχθέστερο το καθεστώς για νέους και παλαιούς ασφαλισμένους μισθωτούς μηχανικούς.

Και αυτό γίνεται σε μια περίοδο κατά την οποία η καλπάζουσα ακρίβεια σε προϊόντα και υπηρεσίες πρώτης ανάγκης, η συνεχιζόμενη λιτότητα ως προς τους μισθούς και η διευρυνόμενη υποχώρηση των

ποκατασταθεί η απώλεια του εισοδήματος με γενναία αύξηση των κοινωνικών παροχών, ώστε να αποτραπούν μη αναστρέψιμες κοινωνικές καταστάσεις και αναταραχή.

Το ΤΕΕ που επικεκήρησε να προλάβει τις εξελίξεις αυτές, στέλνοντας στην υπουργό Απασχόλησης και το Γενικό Γραμματέα του ίδιου υπουργείου, την περασμένη εβδομάδα, υπόμνημα, θα επιμείνει ζητώντας την ανάκληση της απόφασης της υπουργού. ■

**ΑΔΙΑΤΑΡΑΚΤΗ ΚΟΠΗ ΜΠΕΤΟΝ ΝΙΚΗΤΑΣ ΒΑΣΙΛΟΠΟΥΛΟΣ**  
 ΠΟΛ. ΜΗΧΑΝΙΚΟΣ  
 ✓ χωρίς σκόνη - θόρυβο Κρόνου 2, Μαρούσι τηλ.: 2109577707, fax: 2108062416 e-mail: info@texniki-prooptiki.gr  
**GUNITE - ΕΝΙΣΧΥΣΕΙΣ - ΑΝΘΡΑΚΟΝΗΜΑΤΑ - ΤΣΙΜΕΝΤΕΝΕΣΕΙΣ - ΡΗΤΙΝΕΣ - ΑΜΜΟΒΟΛΗ** web-site: www.texniki-prooptiki.gr  
 ΚΙΥ.: 6932464330