

## Στρατόπεδο « Παπακυριαζή »

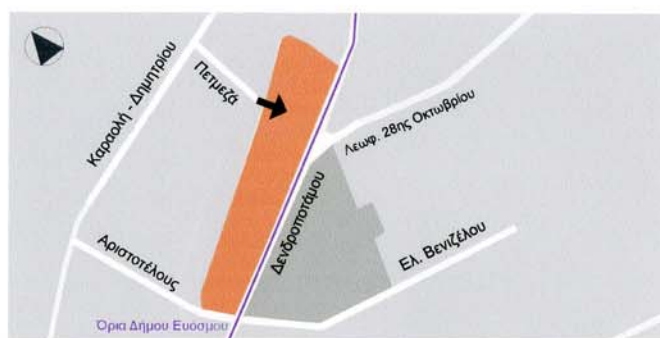

Έκταση περ. 25 εκτάρια  
Διοικητική υπαγωγή Δήμος Εουσίου

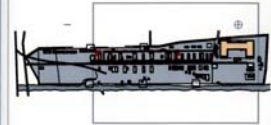
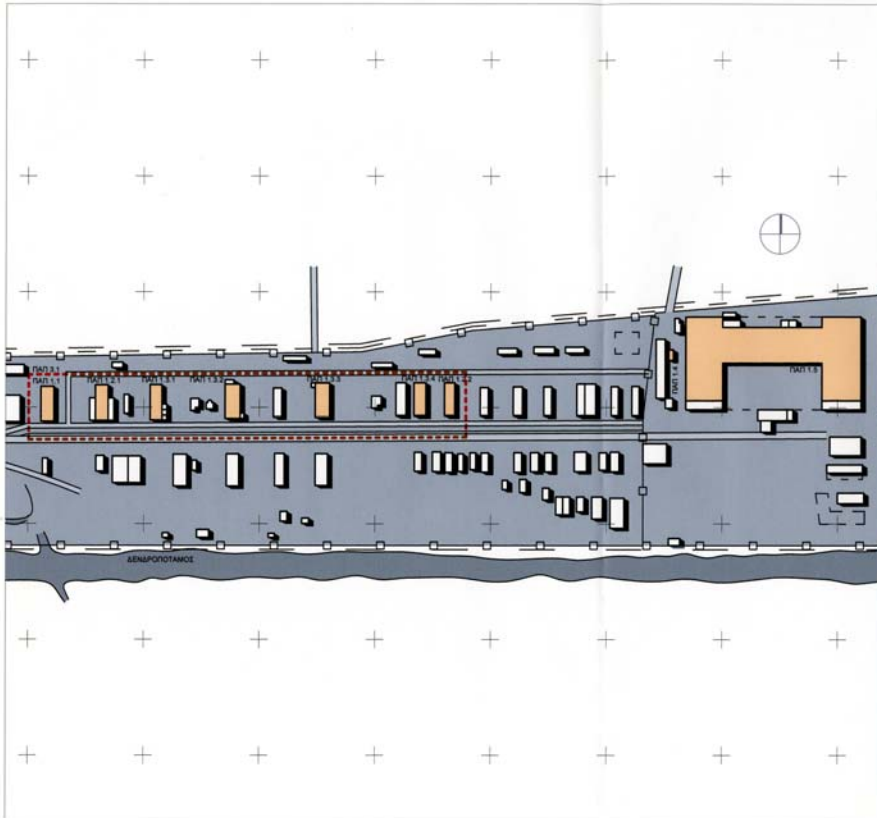

ΤΕΧΝΙΚΟ ΕΠΙΜΕΛΗΤΗΡΙΟ ΕΛΛΑΔΑΣ  
ΤΜΗΜΑ ΚΕΝΤΡΙΚΗΣ ΜΑΚΕΔΟΝΙΑΣ

**ΚΑΤΑΓΡΑΦΗ ΑΞΙΟΛΟΓΩΝ ΚΤΗΡΙΩΝ ΚΑΙ  
ΣΥΝΟΛΩΝ ΣΕ ΣΤΡΑΤΟΠΕΔΑ ΤΟΥ  
Π.Σ.ΘΕΣΣΑΛΟΝΙΚΗΣ**

Ομάδα εργασίας: Δημήτρης Ζυγομαλάς, Κέλλυ Παπαϊωάννου, Γιώτα Χαλιόζη

**ΤΟΠΟΓΡΑΦΙΚΟ ΣΧΕΔΙΟ  
ΚΑΤΑΓΡΑΦΗΣ ΑΞΙΟΛΟΓΩΝ  
ΚΤΗΡΙΩΝ ΚΑΙ ΣΥΝΟΛΩΝ**

α/α  
**3** Στρατόπεδο: **Πατακुरιαζή**

ΥΠΟΜΝΗΜΑ

ΠΑΠ 1.1.1	Ένδειξη καταγεγραμμένου στοιχείου
	Αξίολογο κτήριο με εκτιμώμενη ανάγκη προστασίας κελύφους
	Αξίολογο κτήριο με εκτιμώμενη ανάγκη προστασίας κελύφους και εσωτερικής διαρύθμισης
	Αξίολογο κτήριο με εκτιμώμενη ανάγκη συνολικής προστασίας
	Αξίολογο κτιριακό συγκρότημα
	Αξίολογο κτιριακό σύνολο

Ενδειξη στοιχείου ΠΑΠ 1.1 Στρατόπεδο Παπακυριαζή Τίτλος στοιχείου Αποθήκη (Α)  
Είδος στοιχείου Κτήριο μεμονωμένο Χρονολόγηση Μεσοπολεμικό/Δεκαετίες 1920-1940

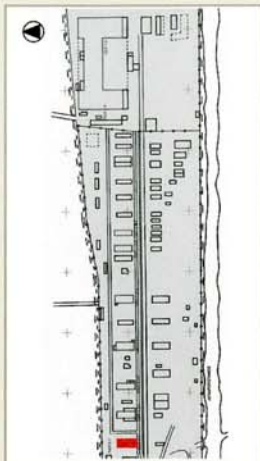

Χρήση Χώρος αποθήκευσης



#### Περιγραφή

Ισόγειος κτριάκος όγκος μορφής επιμήκου ορθογωνικού πρίσματος, με διρριχτή στέγη που καλύπτεται εξωτερικά από κεραμίδια γαλλικού τύπου, προεξέχει ελαφρά από το περίγραμμα του κτηρίου και στο κέντρο περίπου της κορυφογραμμής της διατηρεί μεταλλική κατασκευή αερισμού. Οι εξωτερικές τοιχοποιίες συνίστανται σε φέρουσες λιθοδομές με τριγωνικές απολήξεις στις στενές πλευρές, λόγω της μορφής της στέγης, ενώ στο κατώτερο τμήμα τους φέρουν τη γνώριμη εξωτερική διαπλάτυση, που απομονώνει τη ζώνη έδρασης του κτριάκου όγκου.  
Οι όψεις αποδεικνύονται λιτές, με κυρίαρχο στοιχείο δυο είδη ανοιγμάτων. Στις στενές πλευρές, ανοίγονται ανποδιαμετρικές θύρες μεγάλο πλάτους, σε αξονική διάταξη. Στις επιμήκειες, κάτω ακριβώς από την απόληξη της στέγης, δημιουργείται μια ζώνη μακρόστενων φεγγιτών, με το χαμηλότερο κομμάτι του εξωτερικού μετώπου να μένει τυφλό. Οι ποδιές των φεγγιτών τονίζονται με ανάγλυφες ταινίες ορθογωνικής διατομής, ενώ θα πρέπει να σημειωθεί ότι αρκετοί από αυτούς έχουν φραχθεί, άλλοι, δε, έχουν διευρυνθεί προς τα κάτω.  
Σε επαφή με την ανατολική μακριά πλευρά, διατηρείται ισόγειος κτριάκος όγκος με μονόριχτη στέγη, προέκταση εκείνης του βασικού κτίσματος. Το σύγχρονο ή μη των δυο μονάδων απαιτεί περαιτέρω διερεύνηση, ωστόσο παρά το ενιαίο μέτωπο που αυτές παρουσιάζουν στη νότια όψη, πιθανότερο είναι το προσκολλημένο κτίσμα να αποτελεί μεταγενέστερη προσθήκη, που αλλοίωσε ως ένα βαθμό τη γεωμετρική καθαρότητα του αρχικού κτηρίου.

#### Κατάσταση διατήρησης

Καλή - Καταγράφονται μικρής κλίμακας φθορές καθαρά επιφανειακού χαρακτήρα. Ανάγκη περιορισμένων επισκευών σε επιχρωματισμούς, επιχρίσματα και επενδύσεις.

#### Αξιολόγηση στοιχείου

Κτήριο με ιστορική, τυπολογική, κατασκευαστική και μορφολογική αξία ως αυτοτελής κατασκευή και ως μέρος συνόλου (ΠΑΠ 3.1).

#### Εκτίμηση πλαισίου προστασίας

Προστασία κελύφους - Διατήρηση κτηρίου ως προς τα μέρη τα οποία συνθέτουν την εξωτερική του μορφή, με αφαίρεση της πλευρικής προσθήκης, εφόσον τεκμηριωθεί η χαμηλή της αξία, και ανάδειξη του αρχικά ενιαίου χαρακτήρα του εσωτερικού χώρου.

Ενδειξη στοιχείου	ΠΑΠ 1.2.1 - 2	Στρατόπεδο	Παπακυριαζή	Τίτλος στοιχείου	Αποθήκη (B)
Είδος στοιχείου	Κτήριο - μονάδα συνόλου ομοίων κτισμάτων			Χρονολόγηση	Μεσοπολεμικό/Δεκαετίες 1920-1940

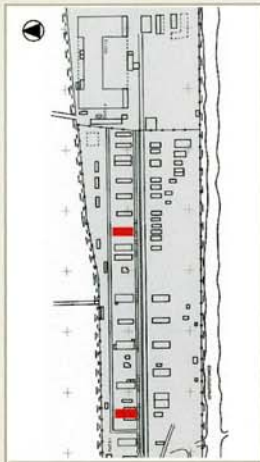

Χρήση	Χώρος αποθήκευσης
-------	-------------------



#### Περιγραφή

Ισόγειος κτριάκος όγκος μορφής επιμήκου ορθογωνικού πρίσματος, με διρριχτή στέγη που καλύπτεται εξωτερικά από κεραμίδια γαλλικού τύπου, προεξέχει ελαφρά από το περίγραμμα του κτηρίου και κατά μήκος της κορυφογραμμής της διατηρεί μεταλλικές κατασκευές αερισμού. Οι εξωτερικές τοιχοποιίες συνίστανται σε φέρουσες λιθοδομές με τριγωνικές απολήξεις στις στενές πλευρές, λόγω του σχήματος της στέγης. Οι όψεις αποδεικνύονται λιτές, με κυρίαρχο στοιχείο τα επιμέρους ανοίγματα. Στη νότια στενή πλευρά, μεγάλου πλάτους θύρα σε αξονική διάταξη, στη δε αντίστοιχη βόρεια, επίσης αξονική θύρα, κανονικού αυτή τη φορά πλάτους, με ζεύγος συμμετρικών παραθύρων εκατέρωθεν της. Στις επιμήκειες όψεις, διακρίνονται οι γνώριμοι από τα γειτονικά κτήρια φεγγίτες με τις τονισμένες ποδιές, φεγγίτες που ανοίγονται σε ενιαία οριζόντια ζώνη ακριβώς κάτω από τη στέγη, αφήνοντας τυφλό το χαμηλότερο τμήμα του εξωτερικού μετώπου. Το συγκεκριμένο κτίσμα επαναλαμβάνεται δυο φορές εντός των ορίων του στρατοπέδου. Και τα δυο δείγματα εντοπίζονται στο βόρειο τομέα, κάθετα στη σιδηροδρομική γραμμή που διατρέχει τον κατά μήκος άξονα της στρατιωτικής εγκατάστασης. Πρόκειται για τον ίδιο κατά βάση κτριάκο όγκο, με μια βασική διαφορά: στο δυτικό κτήριο, στη βόρεια γωνία των μακριών πλευρών ανοίγονται κανονικού πλάτους και ύψους παράθυρα, αντί για τους φεγγίτες που διατρύπουν το ανώτερο τμήμα της υπόλοιπης όψης. Η διαφορά αυτή πρέπει να οφείλεται σε διαφοροποίηση του λειτουργικού προορισμού του συγκεκριμένου τμήματος του κτηρίου, ενδεχόμενο με το οποίο συμφωνεί και η διατήρηση μεταλλικών κατασκευών αερισμού μόνο στο πέρα από το συγκεκριμένο τμήμα κομμάτι της κορυφογραμμής της στέγης. Από εκεί και πέρα, εκατέρωθεν και των δυο κτηρίων, παρατάσσονται ομάδες ισόγειων κτριάκων όγκων με μονόριχτη στέγη, προέκταση εκείνης των βασικών κτισμάτων. Το σύγχρονο ή μη των κύριων και των πλευρικών μονάδων απαιτεί περαιτέρω διερεύνηση, ωστόσο παρά τα ενιαία μέτωπα που δημιουργούνται στη νότια όψη, πιθανότερο είναι τα προσκολλημένα κτίσματα να αποτελούν στο σύνολό τους μεταγενέστερες προσθήκες, που αλλοίωσαν σε μεγάλο βαθμό τη γεωμετρική καθαρότητα των αρχικών κτριάκων όγκων.

#### Κατάσταση διατήρησης

Καλή - Καταγράφονται μικρής κλίμακας φθορές καθαρά επιφανειακού χαρακτήρα. Ανάγκη περιορισμένων επισκευών σε επιχρωματισμούς, επιχρίσματα και επενδύσεις.

#### Αξιολόγηση στοιχείου

Κτήριο με ιστορική, τυπολογική, κατασκευαστική και μορφολογική αξία ως αυτοτελής κατασκευή και ως μέρος συνόλου (ΠΑΠ 3.1).

#### Εκτίμηση πλαισίου προστασίας

Προστασία κελύφους - Διατήρηση κτηρίου ως προς τα μέρη τα οποία συνθέτουν την εξωτερική του μορφή, με αφαίρεση των πλευρικών μονάδων, εφόσον τεκμηριωθεί η χαμηλή τους αξία, και ανάδειξη του αρχικά ενιαίου χαρακτήρα του εσωτερικού χώρου.



Ενδειξη στοιχείου	ΠΑΠ 1.3.1 - 4	Στρατόπεδο	Παπακριαζή	Τίτλος στοιχείου	Αποθήκη (Γ)
Είδος στοιχείου	Κτήριο - μονάδα συνόλου ομοίων κτισμάτων			Χρονολόγηση	Μεσοπολεμικό/Δεκαετίες 1920-1940

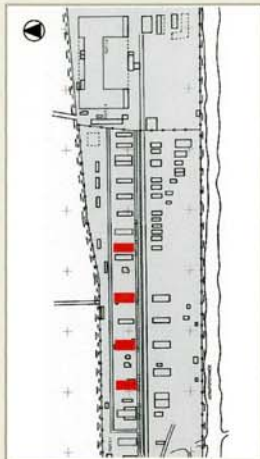

Χρήση Χώρος αποθήκευσης (ΠΑΠ 1.3.1, ΠΑΠ 1.3.3, ΠΑΠ 1.3.4), Χώρος γραφείων (ΠΑΠ 1.3.2).



Περιγραφή

Διώροφος κτριακός όγκος μορφής επιμήκους ορθογωνικού πρίσματος. Καλύπτεται με διριχτή στέγη σκυροδέματος, που φέρει εξωτερικά κεραμίδια γαλλικού τύπου και προεξέχει ελαφρά από το περίγραμμα του κτηρίου, εδραζόμενη σε γείσο ορθογωνικής διατομής από σκυρόδεμα. Οι εξωτερικές τοιχοποιίες συνίστανται σε φέρουσες λιθοδομές, που συνδυάζονται με δοκούς σκυροδέματος στις θέσεις των ανοιγμάτων, στις δε στενές πλευρές καταλήγουν σε τυφλά αετώματα, εξαπίας του σχήματος της στέγης.

Στο αισθητικό επίπεδο, μπορεί να γίνει λόγος για ένα κτίσμα λιτό, με όψεις που οργανώνονται γύρω από τα επιμέρους ανοίγματα. Στις στενές πλευρές, αντιδιαμετρικές ορθογώνιες θύρες σε αξονική διάταξη αφήνουν τυφλό το ανώτερο κομμάτι του εξωτερικού μετώπου. Αντίθετα, στις επιμήκεις, ζώνες φεγγιτών στο ανώτερο τμήμα της όψης, ακριβώς κάτω από τη στέγη, αφήνουν τυφλό το χαμηλότερο κομμάτι. Περιμετρικά των φεγγιτών, διατηρούνται ανάγλυφα πλαίσια ορθογωνικής διατομής, που αρχικά πρέπει να συνδυάζονταν με αβαθείς παραστάδες από επιχρίσμα στις εξωτερικές γωνίες του κτηρίου.

Το συγκεκριμένο κτίσμα επαναλαμβάνεται τέσσερις φορές εντός των ορίων του στρατοπέδου. Και τα τέσσερα δείγματα εντοπίζονται στο βόρειο τομέα, σε θέση κάθετη προς τη σιδηροδρομική γραμμή που διατρέχει τον κατά μήκος άξονα της στρατιωτικής εγκατάστασης. Εκατέρωθεν τους, παρατάσσονται ομάδες ισόγειων κτριακών όγκων με μονόριχτη στέγη, το σύγχρονο ή μη των οποίων με τα βασικά κτίσματα απαιτεί περαιτέρω διερεύνηση. Πιθανότερο πάντως είναι να πρόκειται για μεταγενέστερες προσθήκες, που αλλοίωσαν σημαντικά τη γεωμετρική καθαρότητα των αρχικών κτριακών όγκων. Αξίζει επιπρόσθετα να σημειωθεί ότι σε ένα από τα τέσσερα δείγματα, συγκεκριμένα το δεύτερο από δυτικά, καταγράφονται ορισμένες ιδιαιτερότητες, που δεν είναι βέβαιο εάν αποτελούν μέρος της αρχικής μορφής ή αποτέλεσμα μεταγενέστερων παρεμβάσεων. Συγκεκριμένα, στις επιμήκεις όψεις ανοίγεται δεύτερη σειρά φεγγιτών στο ανώτερο τμήμα του εξωτερικού μετώπου, ενώ τρίτη σειρά, κανονικών αυτή τη φορά παραθύρων, διατυπώ το χαμηλότερο τμήμα της όψης. Στο εσωτερικό του κτίσματος, τέλος, ενδιάμεσο δάπεδο υποδιαίρει τον ενιαίο στα υπόλοιπα κτήρια εσωτερικό χώρο σε ισόγειο και όροφο.

Ένα τελευταίο στοιχείο που αξίζει να καταγραφεί είναι η κυλινδρική σκοπιά με το τετράγωνο στέγαστρο που διατηρείται στο βόρειο άκρο της στέγης του ανατολικότερου από τα τέσσερα κτήρια. Πρόκειται για κατασκευή από οπλισμένο σκυρόδεμα με πλήρωση από συμπιεγείς οπτόπλινθους, άγνωστη στα υπόλοιπα στρατόπεδα που μελετήθηκαν.

Κατάσταση διατήρησης

(1.3.1, 3-4): Μέτρια - Ύπαρξη πολλαπλών φθορών επιφανειακού χαρακτήρα, με ενδεχόμενες τοπικές βλάβες σε δομικά στοιχεία. Ανάγκη επισκευών σε επιχριστισμούς, επιχρίσματα και επενδύσεις, και ενδεχομένως εντοπισμένων παρεμβάσεων σε δομικά μέρη. (1.3.2): Καλή - Καταγράφονται μικρής κλίμακας φθορές καθαρά επιφανειακού χαρακτήρα. Ανάγκη περιορισμένων επισκευών σε επιχριστισμούς, επιχρίσματα και επενδύσεις.

Αξιολόγηση στοιχείου

Κτήριο με ιστορική, τυπολογική, κατασκευαστική και μορφολογική αξία ως αυτοτελής κατασκευή και ως μέρος συνόλου (ΠΑΠ 3.1).

Εκτίμηση πλαισίου προστασίας

Προστασία κελύφους - Διατήρηση κτηρίου ως προς τα μέρη τα οποία συνθέτουν την εξωτερική του μορφή, με αφαίρεση εξωτερικών προσθηκών, εφόσον τεκμηριωθεί η χαμηλή τους αξία, και ανάδειξη του αρχικά ενιαίου εσωτερικού χώρου.

Ενδειξη στοιχείου ΠΑΠ 1.4 Στρατόπεδο Παπακυριαζή Τίτλος στοιχείου Κτήριο επισκευών  
Είδος στοιχείου Κτήριο μεμονωμένο Χρονολόγηση Μεταπολεμικό/Δεκαετία 1970

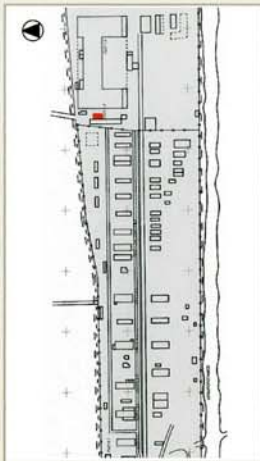

Χρήση Κτήριο συντήρησης - επισκευής στρατιωτικών οχημάτων και υλικού



Περιγραφή

Διώροφος κτριικός όγκος μορφής ορθογωνικού πρίσματος. Καλύπτεται με δέριχητή στέγη που επενδύεται εξωτερικά με μεταλλικά φύλλα, ενώ διαθέτει φέροντα οργανισμό από οριζόντια και κατακόρυφα στοιχεία οπλισμένου σκυροδέματος που συνδυάζονται με πλινθοδομές πλήρωσης.  
Εξωτερικά, αξίζει να προσεχτεί η επεξεργασία των όψεων, που διαφοροποιείται μεταξύ μακριών και στενών πλευρών. Στις πρώτες, τα εξωτερικά μέτωπα οργανώνονται με προβολή των κατακόρυφων στοιχείων του φέροντα οργανισμού. Τα υποστυλώματα επιστέφονται ακολούθως με επίπεδη τυφή επιφάνεια, ενώ σε όλο το πλάτος των μεταξύ τους διαστημάτων εγγράφονται ορθογώνια παράθυρα σε υπερυψωμένες θέσεις. Στις στενές πλευρές, οι όψεις μένουν επίπεδες με εξαιρεση την ύπαρξη μικρού πλάτους στεγάστρου από σκυρόδεμα, που διαχωρίζει τα εξωτερικά μέτωπα σε ανώτερο και κατώτερο τμήμα. Σε καθένα από τα δυο τμήματα, ανοίγεται αξονικά ορθογώνιο άνοιγμα του αυτού πλάτους.

Κατάσταση διατήρησης

Καλή - Καταγράφονται μικρής κλίμακας φθορές καθαρά επιφανειακού χαρακτήρα. Ανάγκη περιορισμένων επισκευών σε επιχρωματισμούς, επιχρίσματα και επενδύσεις.

Αξιολόγηση στοιχείου

Κτήριο με τυπολογική και μορφολογική αξία ως αυτοτελής κατασκευή.

Εκτίμηση πλαισίου προστασίας

Προστασία κελύφους - Διατήρηση κτηρίου ως προς τα μέρη τα οποία συνθέτουν την εξωτερική του μορφή.



Ενδειξη στοιχείου	ΠΑΠ 1.5	Στρατόπεδο	Παπακुरιαζή	Τίτλος στοιχείου	308 Π. Εργαστάσιο Βάσης
Είδος στοιχείου	Κτήριο μεμονωμένο	Χρονολόγηση	Μεταπολεμικό/Δεκαετία 1970		

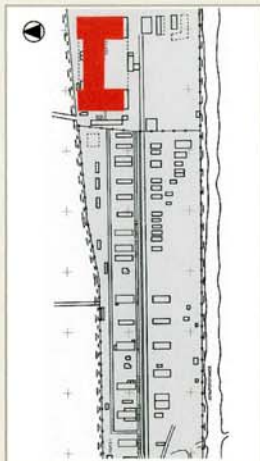

Χρήση Εργαστάσιο συντήρησης - επισκευής - αναβάθμισης στρατιωτικών οχημάτων και υλικού



#### Περιγραφή

Κτηριακός όγκος μεγάλου μεγέθους, από τους μεγαλύτερους ενιαίους στεγασμένους χώρους σε ολόκληρη τη Θεσσαλονίκη. Διαθέτει κάτοψη σχήματος διπλού ταφ με έκκεντρα τοποθετημένο κορμό και ύψος στον ενιαίο εσωτερικό χώρο ίσο με εκείνο συμβατικού διώροφου κτίσματος. Ενιαία διρριχτή στέγη καλύπτει τον κορμό του ταφ και το τμήμα των κεραίων στην προέκτασή του, αφήνοντας την κάλυψη των υπολειπόμενων επιφανειών εκατέρωθεν της σε τέσσερις επίσης διρριχτες στέγες, όλες παράλληλες με την κεντρική. Ο φέρων οργανισμός των επιμέρους καλύψεων είναι μεταλλικός, με εξωτερική επένδυση μεταλλικών φύλλων. Στην κορυφογραμμή της κεντρικής στέγης, διαμορφώνεται συνεχής υπερυψωμένος φεγγίτης, ενώ στα κεκλιμένα επίπεδα της δημιουργούνται διαφανείς συμμετρικές λωρίδες, παράλληλα με την κορυφογραμμή της στέγης στο δυτικό τμήμα και κάθετα στο ανατολικό. Λωρίδες σε αντίστοιχη διάταξη εμπλουτίζουν και τις τέσσερις περιφερειακές στέγες. Ο φέρων οργανισμός του κτίσματος αποτελείται από οριζόντια και κατακόρυφα στοιχεία οπλισμένου σκυροδέματος, επάνω στα οποία εδράζεται το ιδιαίτερα ενδιαφέρον πλέγμα των μεταλλικών ζευκτών. Οι όψεις είναι λιτές, οργανωμένες με οριζόντιες συστοιχίες ανοιγμάτων σε συμμετρικές συνθέσεις. Λιτός αποδεικνύεται και ο εσωτερικός χώρος, που ταυτόχρονα, όμως, προβάλλει υποβλητικός, χάρη στο μεγάλο μέγεθος και την ενιαία μορφή του, όπως και στο πυκνό δάσος των υποστυλωμάτων, το σύνθετο σκελετό των στεγών και το πλήθος των φεγγιτών. Πλήθος επιμέρους κτηριακών όγκων έχουν κτιστεί σε επαφή με το ογκώδες κτίσμα. Οι μεγαλύτερες προσθήκες συναντώνται στην προέκταση των νότιων άκρων των κεραίων του ταφ, σε όλο το πλάτος των οποίων έχει προσκολληθεί ζεύγος όμοιων διώροφων κτηρίων με επίπεδη κάλυψη.

#### Κατάσταση διατήρησης

Καλή - Καταγράφονται μικρής κλίμακας φθορές καθαρά επιφανειακού χαρακτήρα. Ανάγκη περιορισμένων επισκευών σε επιχρωματισμούς, επιχρίσματα και επενδύσεις.

#### Αξιολόγηση στοιχείου

Κτήριο με τυπολογική, κατασκευαστική και μορφολογική αξία ως αυτοτελής κατασκευή.

#### Εκτίμηση πλαισίου προστασίας

Προστασία κελύφους - Διατήρηση κτηρίου ως προς τα μέρη τα οποία συνθέτουν την εξωτερική του μορφή. Σε περίπτωση εσωτερικού επιμερισμού, ανάδειξη του αρχικά ενιαίου χαρακτήρα του χώρου.

Ενδειξη στοιχείου  Στρατόπεδο  Τίτλος στοιχείου    
Είδος στοιχείου  Χρονολόγηση

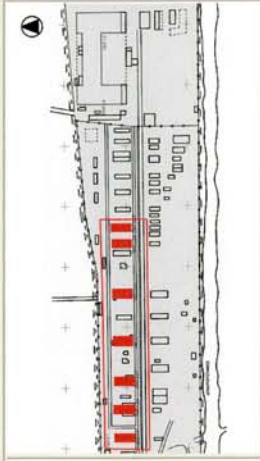

Συστατικά μέρη στοιχείου



#### Περιγραφή

Στο δυτικό τμήμα του Στρατοπέδου Παπακुरιαζή, κάθετα στη σιδηροδρομική γραμμή που διατρέχει τον κατά μήκος άξονα της στρατιωτικής εγκατάστασης, παρατάσσονται επτά αποθήκες της μεσοπολεμικής περιόδου. Επιμέρους διαφορές, όπως το ύψος (μονώροφες/διώροφες) και η εσωτερική συνύπαρξη ή μη αποθηκευτικού χώρου με αίθουσες κύριας χρήσης, μας επιτρέπουν να τις ομαδοποιήσουμε σε τρεις κτιριακούς τύπους, που πέρα από τα παραπάνω σημεία, συγκλίνουν σε μια κοινή αρχική μορφή: το επίμηκες κτίσμα με την ορθογωνική κάτοψη, στις στενές πλευρές της οποίας ανοίγονται ανηδιαμετρικές θύρες, ενώ στις μακριές, ακριβώς κάτω από τη στέγη, εξοπλίζεται με οριζόντιες ζώνες φεγγιτών για το φωτισμό του εσωτερικού χώρου. Σε μια μόνο περίπτωση, οι μακριές πλευρές εξοπλίζονται με τρεις σειρές παραθύρων που καταλαμβάνουν όλη την όψη. Από εκεί και πέρα, οι τοιχοποιίες συνίστανται σε όλες τις περιπτώσεις σε φέρουσες λιθοδομές, οι δε στέγες σε κεραμοσκεπές σκυροδέματος. Εξωτερικά, τέλος, η αυστηρή γεωμετρία, συνδυάζεται με τη μορφολογική λιτότητα, δίνοντας χαρακτηριστικά δείγματα της αρχιτεκτονικής των στρατιωτικών κτηρίων. Με την εξαίρεση του διάτρητου από παράθυρα κτίσματος, στα υπόλοιπα, η τοποθέτηση των φεγγιτών στο ανώτερο τμήμα των εξωτερικών τοίχων διευκόλυνε την κάλυψη πρόσθετων αναγκών με την εξωτερική προσκόλληση κτιριακών όγκων στο χαμηλότερο, τυφλό κομμάτι των τοιχοποιιών. Αν με τον τρόπο αυτό η γεωμετρική καθαρότητα των αρχικών μονάδων αλλοιώθηκε, ο τυπολογικός, κατασκευαστικός και μορφολογικός τους συσχετισμός παραμένει, αναδεικνύοντας σε συνδυασμό με τη διάταξή τους πλησίον της σιδηροδρομικής γραμμής που άλλοτε τις τροφοδοτούσε ένα ξεχωριστό κτιριακό σύνολο, μάρτυρα της πρωταρχικής φάσης λειτουργίας του στρατοπέδου.

#### Κατάσταση διατήρησης

Καλή έως μέτρια, κατά μέσο όρο ισόρροπα καλή και μέτρια. Βλέπε αναλυτικά δελτία καταγραφής επιμέρους κτηρίων.

#### Αξιολόγηση στοιχείου

Κτιριακό σύνολο με ιστορική, τυπολογική, κατασκευαστική και μορφολογική αξία.

#### Εκτίμηση πλαισίου προστασίας

Προστασία κελυφών και ανάδειξη σιδηροδρομικής γραμμής, με περιθώρια σύγχρονης δόμησης μεταξύ των αποθηκών υπό όρους. Βλέπε αναλυτικά δελτία καταγραφής επιμέρους κτηρίων.