

18 ΑΥΓ. 1998

ΤΕΧΝΙΚΟ ΠΡΟΦΗΤΕΥΜΑ

ΤΕΧΝΙΚΟ ΕΠΙΜΕΛΗΤΗΡΙΟ ΕΛΛΑΔΑΣ
ΤΜΗΜΑ ΚΕΝΤΡΙΚΗΣ ΜΑΚΕΔΟΝΙΑΣ
ΑΡΙΘΜΟΣ ΦΥΛΛΟΥ 136, Αύγουστος 1998 ΤΙΜΗ ΔΡΧ. 1

Η πορεία των ΔΕΚΟ

Ιδιαίτερο ενδιαφέρον για τις εξελίξεις και τις προωθούμενες αλλαγές στις υπό κρατικοποίηση ΔΕΚΟ με έδρα τη Θεσσαλονίκη, έχει η Αντιπροσωπεία του ΤΕΕ/ΤΚΜ, καθώς η προωθούμενη από την κυβέρνηση πολιτική, αγγίζει πέντε δημόσιες επιχειρήσεις και οργανισμούς της περιοχής, με σημαντικότητα δραστηριότητα για την τοπική οικονομία, την παροχή υπηρεσιών κοινής ωφέλειας και την απασχόληση.

Στην τελευταία συνεδρίαση του σώματος προσεκλήθησαν και συμμετείχαν οι πρόεδροι των ΟΥΘ, ΟΑΘ, ΟΛΘ, HELEXPO - ΔΕΘ, και ΕΛΒΟ, προκειμένου να ενημερώσουν τα μέλη τους για τις επιχειρούμενες αλλαγές, το σημείο στο ο-

ποίο βρίσκονται οι ήδη δρομολογημένες διαδικασίες "σταδιακής απεξάρτησης" από το δημόσιο, αλλά και τα ιδιαίτερα προβλήματα που αντιμετωπίζει η κάθε μία από αυτές, σε τούτη την πορεία.

Βεβαίως, το ενδιαφέρον της Αντιπροσωπείας του ΤΕΕ/ΤΚΜ όπως άλλωστε και της Δ.Ε. του Τμήματος, προκύπτει από το σημαντικότερο ρόλο που παίζουν οι οργανισμοί αυτοί παράγοντας έργο και υπηρεσίες μεγίστης σημασίας για την οικονομική ζωή, αλλά και το επίπεδο ζωής των κατοίκων του πολεοδομικού συγκροτήματος, όπως συμβαίνει για παράδειγμα με τους Οργανισμούς Υδρευσης και Αποχέτευσης Θεσσαλονίκης.

Είναι προφανές ότι η πορεία προς την

ιδιωτικοποίηση δεν μπορεί να υπακούει απλώς στην εξυπηρέτηση πολιτικών επιλογών και στόχων, αλλά πραγματικών αναγκών. Η άντληση εσόδων για τον προϋπολογισμό και η μείωση των ελλειμμάτων, δεν μπορεί να αποτελέσει αυτοσκοπό. Συνεπώς βαρύνουσα σημασία έχει ο εκσυγχρονισμός τους και η προσαρμογή τους στα σύγχρονα ανταγωνιστικά δεδομένα, με απώτερο στόχο την ενίσχυση της αναπτυξιακής τους δυναμικής, την παροχή εξελιγμένων υπηρεσιών, την συμβολή τους κατά τον καλύτερο δυνατό τρόπο στην οικονομική πρόοδο και στην ποσοτική και ποιοτική ενίσχυση των κοινωνικών υποδομών της περιοχής. ■

της Θεσσαλονίκης

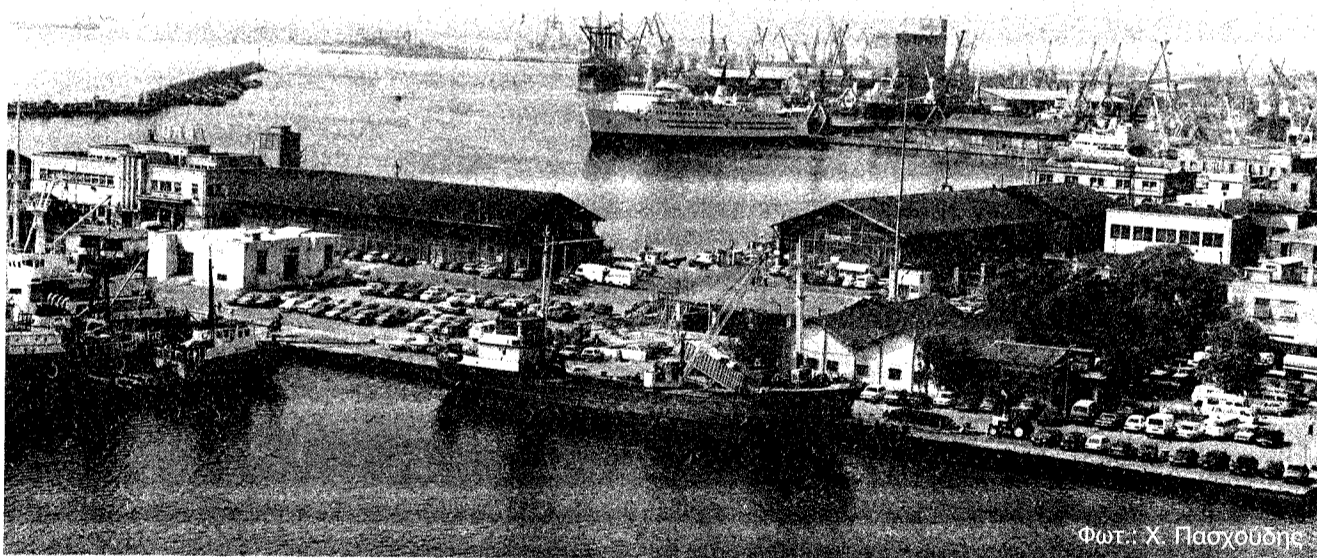

Φωτ.: Χ. Πασχούδης



Φωτ.: Χ. Πασχούδης

Εκπαιδευτικές μεταρρυθμίσεις στην Ευρώπη

σελ. 6-7

ΤΣΟΙ ΕΞΟΜΕΝΑ

- 2 Οι Πέντε ΔΕΚΟ της Θεσσαλονίκης
- 3 Το ΤΕΕ/ΤΚΜ για το ΓΠΣ Φιλύρου
- 5 Η σύγχρονη Θεσσαλονίκη μέσα από τρεις διεθνείς αρχιτεκτονικούς διαγωνισμούς
- 8 Νέες συντεταγμένες στον ενεργειακό χάρτη
Συνέδριο για τις κατασκευές υπό έντονα δυναμικά φορτία
Βιβλιοπαρουσίαση
- 9 Κενά στο Ν. 2516 για ίδρυση βιομηχανικών εγκαταστάσεων
- 10 Υποβολή συμπληρωματικών δηλώσεων από τους μηχανικούς Δ.Υ.
ΖΗΤΕΙΤΑΙ
- 11 Επιλογή προϊσταμένων στις τεχνικές υπηρεσίες
Στις περιφέρειες η διαχείριση υδραυλικών έργων
Αρχίζει η επανάκριση των τεχνικών εταιρειών
Οικοδομική δραστηριότητα: άνοδος 9,5%
- 12 Συνέντευξη του Προέδρου της HELEXPO, Αντώνη Κούρτη "Ιδιώτες στην HELEXPO".

ΑΥΓΟΥΣΤΙΑΚΗ

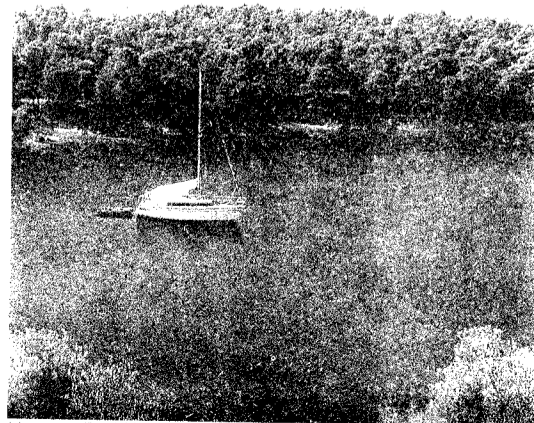

ΕΠΙ ΕΚΚΑΙΡΟΤΗΤΑ

Το πυρ το... εσωτερών

Μόνο στην Ελλάδα μπορεί να συμβεί -όπως και συνέβη- σε καταστάσεις έκτακτης ανάγκης, όπως του τελευταίου μήνα με τα 180 μέτρα φωτιάς να ξεσπά υπογείως αλλά και δημοσίως πόλεμος ανάμεσα σε καθ' ύλην αρμόδιες για τη δασοπροσέβαση υπηρεσίες.

Η "επόμενη μέρα" των καταστρεπτικών πυρκαγιών βρίσκει πράγματι τους κατοίκους των περιοχών -που υπέστησαν την πύρινη λαίλαπα- να μετρούν τις ζημιές τους αλλά και να παρίστανται μάρτυρες ενός θεάματος όπου αρμόδιοι και αναρμόδιοι, υπεύθυνοι και ανεύθυνοι αλληλοκατηγορούνται για τις ευθύνες πρόληψης και καταστολής των πυρκαγιών. Δασικοί, πυροσβέστες, δήμαρχοι και κυβέρνηση την ώρα του απολογισμού ευλογούν τα γένια τους και φροντίζουν να βγάλουν την ουρά τους απέξω. Την ίδια στιγμή η κυβέρνηση άφησε πιο καθαρά να εννοηθεί ότι αντιμετωπίζει το ενδεχόμενο οργανωμένων εμπρηστών και αναζητά πειστικά στοιχεία για να θεμελιώσει αυτή την άποψη, που αποτελεί και ένα καλό άλλοθι για το εύρος των πυρκαγιών. Όμως σε αρκετές περιπτώσεις και τώρα και στο παρελθόν οι πυρκαγιές οφείλονται στον ανθρώπινο παράγοντα και ειδικότερα στην αδιαφορία και την ελαφρότητα τοπικών παραγόντων, όπως είναι η περίπτωση π.χ. των ανεξέλεγκτων χωματερών που λειτουργούν ως εμπρηστικοί μηχανισμοί δίπλα σε δασικές περιοχές.

Στο παιχνίδι με τη φωτιά, εκκρεμότητες πλέον των 50 χρόνων επιχειρεί να λύσει το νομοσχέδιο του Υπουργείου Γεωργίας για τις δασικές εκτάσεις που έχουν καταπατηθεί. Σε ορισμένες διατάξεις του διευκρινίζεται ότι ανακαλούνται οι πράξεις με τις οποίες κηρύχθηκαν αναδασωτές περιοχές που αποσιλώθηκαν από πυρκαγιά ή άλλη αιτία πριν από την ισχύ του Συντάγματος του 1975 και οι οποίες προήγαγαν και συνεχίζουν να παράγουν την εθνική οικονομία και το δημόσιο συμφέρον.

Το σχέδιο νόμου κατατέθηκε πριν λίγο καιρό στη νομική υπηρεσία της Βουλής κι αναμένεται να συζητηθεί στην αρμόδια κοινοβουλευτική επιτροπή.

Ωστόσο ορισμένα άρθρα του επικρίνονται έντονα από τους δασολόγους, οι οποίοι εκτιμούν ότι δεν πρόκειται επί της ουσίας να λυθούν προβλήματα δεκαετιών.

Αντίθετη είναι η άποψη που εκφράζεται από την ηγεσία του υπουργείου Γεωργίας το οποίο εκτιμά ότι με τον τρόπο αυτό ρυθμίζονται πολλές και χρόνιες εκκρεμότητες. Με τα μέχρι τώρα δεδομένα, όσες δασικές εκτάσεις έχουν καταστραφεί παρέμειναν αναδασωτές, ακόμη και στις περιπτώσεις που σε αυτές έχουν κτισθεί οικισμοί ή έχουν αναπτυχθεί άλλες δραστηριότητες επιχειρηματικές -αν και τώρα δεν κλείσει η πληγή των πάσης φύσεως "εμπρηστικών μηχανισμών" με τη σοβαρότητα που απαιτεί ένα εθνικής σημασίας θέμα.

Ας μη συνεχίσουμε το κυνήγι φαντασμάτων εκεί που δεν υπάρχουν.

Οι πέντε ΔΕΚΟ της Θεσσαλονίκης

Ενημερώθηκε η Αντιπροσωπεία του ΤΕΕ/TKM για τις σκέψεις και τους προβληματισμούς των προέδρων των ΔΕΚΟ.

Η μετοχοποίηση / ιδιωτικοποίηση των ΔΕΚΟ της Θεσσαλονίκης απασχόλησε τα μέλη της Αντιπροσωπείας του ΤΕΕ/TKM στη συνεδρίαση της 24ης Ιουνίου '98, στην οποία είχαν προσκληθεί και συμμετείχαν πρόεδροι των ΟΥΘ, ΟΑΘ, HELEXPO - ΔΕΘ, ΟΛΘ και ΕΛΒΟ οι οποίοι και ενημέρωσαν το Σώμα για τα ιδιαίτερα θέματα που πρέπει να αντιμετωπισθούν στην κάθε μια από τις παραπάνω επιχειρήσεις και οργανισμούς.

Όπως και τόνισε ο πρόεδρος της Αντιπροσωπείας κ. Ανδρέας Κουράκης το θέμα της μετεξέλιξης των πέντε αυτών ΔΕΚΟ απασχολεί ιδιαίτερα το ΤΕΕ/TKM καθώς παίζουν σημαντικότατο ρόλο στην τοπική οικονομία, ενισχύουν την απασχόληση και παρέχουν μεγάλης αξίας και σημασίας υπηρεσίες και κοινωνικά αγαθά.

Κατά τη συνεδρίαση μέλη της Αντιπροσωπείας έθεσαν καίριες σημασίας ερωτήσεις σχετικά με την ακολουθούμενη, από την κυβέρνηση, πολιτική, τους στόχους που εξυπηρετεί η αποκρατικοποίηση των ανωτέρω ΔΕΚΟ, το πώς και πότε θα επιτευχθεί η μετοχοποίηση / ιδιωτικοποίησή τους και τους τρόπους με τους οποίους θα διασφαλισθεί η ανάπτυξη αυτών και το κοινωνικό συμφέρον. Σύντομη παρέμβαση έκανε και ο Νομάρχης Θεσσαλονίκης κ. Κώστας Παπαδόπουλος ο οποίος και επεσήμανε την ανάγκη εισόδου της Αυτοδιοίκησης 1ο και 2ου βαθμού στις ΔΕΚΟ που διαχειρίζονται κοινωνικά αγαθά όπως οι ΟΥΘ και ΟΑΘ ενώ υπογράμμισε ότι θα πρέπει να υπάρξει μέριμνα προκειμένου η εμπλοκή του ιδιωτικού τομέα να μην σημαίνει την αλλαγή του χαρακτήρα των φορέων εκείνων που εξυπηρετούν με τη λειτουργία τους ευρύτερους στόχους της εθνικής οικονομίας, όπως συμβαίνει με τη HELEXPO - ΔΕΘ.

ΕΛΒΟ: Ο Πρόεδρος της Ελληνικής Βιομηχανίας Οχημάτων Α.Ε κ. Λυκούργος Σακελλάρης τόνισε ότι η ΕΛΒΟ δραστηριοποιείται σε ένα έντονα ανταγωνιστικό περιβάλλον και πως η δρομολογούμενη αποκρατικοποίησή της, με την είσοδο στην εταιρεία ξένων κατά πάσα πιθανότητα επενδυτών - κατόχων προηγμένης τεχνολογίας, είναι αναγκαία για τη διασφάλιση της ανοδικής πορείας της βιομηχανίας και της εξασφάλισης θέσεων εργασίας για το τοπικό παραγωγικό δυναμικό.

Ο κ. Σακελλάρης είπε ότι η αποκρατικοποίηση της ΕΛΒΟ είναι μη αποφεύξιμη εάν ληφθεί ως δεδομένη βούληση των τραπεζών (ΕΤΒΑ και Γενική) που κατέχουν το 74,5% των μετοχών της να απεμπλακούν από δραστηριότητες με αντικείμενα ξένα

προς το χρηματοπιστωτικό σύστημα. Συνεπώς, λαμβανομένων υπόψη των εξελίξεων στη διεθνή αγορά όπως και την ελληνική, όλα δείχνουν ότι η ΕΛΒΟ κινείται προς την κατεύθυνση της αποκρατικοποίησης.

Εντός του Ιουλίου αναμένεται να προσληφθεί διεθνής οίκος ως χρηματοοικονομικός σύμβουλος ο οποίος θα εισηγηθεί τον προφορότερο τρόπο για την αποκρατικοποίηση. Αυτό που τόνισε ο κ. Σακελλάρης ήταν ότι δεν πρόκειται να ληφθούν μονομερείς αποφάσεις για το μέλλον της βιομηχανίας, κάτι που αποτελεί δέσμευση της κυβέρνησης.

ΟΥΘ και ΟΑΘ: Τους συνέδρους απασχόλησε ιδιαίτερα το θέμα ενοποίησης του ΟΥΘ με τον ΟΑΘ και το μέλλον της Ενιαίας Επιχείρησης Υδρευσης Αποχέτευσης Θεσσαλονίκης. Στο θέμα αυτό με τη σειρά τους τοποθετήθηκε ο Δήμαρχος Θεσσαλονίκης κ. Δ. Δημητριάδης, Πρόεδρος του ΔΣ του ΟΥΘ και μέλος του ΔΣ του ΟΑΘ. Ο κ. Δημητριάδης ήταν ιδιαίτερα σαφής λέγοντας ότι κατ' αρχάς ήταν σύμφωνος με την μετατροπή των δύο οργανισμών σε ανώνυμες εταιρείες, εφόσον τους προσέδωσε ευελιξία και μεγαλύτερη αποδοτικότητα. Επίσης είπε ότι και αν αρχικά δεν συμφωνούσε απόλυτα με την ενοποίησή τους κατέληξε στο να στηρίξει την απόφαση αυτή προκειμένου να δημιουργηθεί ένας οργανισμός που να ασχολείται με τα του κύκλου των υδάτων στην πόλη.

Στο σημείο αυτό ο κ. Δημητριάδης κατηγόρησε την ξαφνική μεταστροφή της κυβέρνησης η οποία και αιφνιδιαστικά όπως είπε ενημέρωσε για μετοχοποίηση του ενιαίου φορέα και διάθεση μέρους των μετοχών σε ιδιώτες επενδυτές. Ο κ. Δημητριάδης δήλωσε ότι αντιτίθεται σε μια τέτοια εξέλιξη, ότι πιστεύει ότι δεν θα επιπληρήσει κανένα σκοπό καθώς οι οργανισμοί αυτοί διαχειρίζονται κοινωνικά αγαθά και είναι μονοπωλιακοί στο είδος τους, ενώ πέραν του ότι διαθέτουν υψηλά αποθεματικά έχουν τη δυνατότητα, αυξάνοντας τα τιμολόγια τους - κάτι που κάνει και το ιδιωτικό management - να πραγματοποιήσουν επενδύσεις.

Τέλος, ο κ. Δημητριάδης είπε ότι είναι αντίθετος στη δημιουργία θυγατρικών εταιριών διαχείρισης του υδατικού δυναμικού της πόλης καθώς κάτι τέτοιο θα αποδυναμώνει σταδιακά τους ΟΥΘ και ΟΑΘ (ενιαίο φορέα) μέχρι του σημείου το νερό της πόλης να φθάσει να το διαχειρίζεται ιδιώτης.

Σε ότι αφορά τους ΟΥΘ και ΟΑΘ ο Νομάρχης Θεσσαλονίκης κ. Παπαδόπουλος τόνισε ότι η Νομαρχιακή Αυτοδιοίκηση Θεσσαλονίκης ήταν υπέρ της μετατροπής τους σε ΑΕ όπως και της ενοποίησής τους αλλά η θέση της Νομαρχίας, την οποία και μετέφερε στον ΥΠΕΘΟ κ. Παπαντωνίου είναι ότι αυτή η εταιρεία θα πρέπει να ανήκει στην Αυτοδιοίκηση Α και Β βαθμού καθώς

πρόκειται για ανταποδοτικές επιχειρήσεις.

Ο κ. Παπαδόπουλος είπε ότι σε περίπτωση που η κυβέρνηση αποφασίσει να "ξεπουλήσει" τη δραστηριότητα εκμετάλλευσης του ΟΥΘ και του ΟΑΘ η Αυτοδιοίκηση θα βρει τον τρόπο, μέσω των δημοτών ώστε ακόμη και το 49% της υπό μετοχοποίησης ενιαίας εταιρείας να μην πάει σε ιδιώτη.

Στο θέμα τοποθετήθηκε και ο Πρόεδρος και Γενικός διευθυντής του ΟΑΘ κ. Χρήστος Τσόγκας ο οποίος αναφέρθηκε στις ταχύτατες διαδικασίες μετατροπής του οργανισμού σε ΑΕ στις 20.6.97, στην μελέτη ενοποίησής τους η οποία και θα υλοποιηθεί με τη ψήφιση του σχετικού νομοσχεδίου πιθανότατα από το θερινό τμήμα της Βουλής. Σε ότι αφορά το θέμα της μετοχοποίησης / ιδιωτικοποίησης ο κ. Τσόγκας μετέφερε τη διαβεβαίωση που έδωσε το ΥΠΕΘΟ ότι η ιδιοκτησία των υποδομών δηλ. έργα, βιολογικές εγκαταστάσεις, αντλιοστάσια θα παραμείνουν στο δημόσιο και πως αυτό που συζητείται είναι η μετοχοποίηση της ενιαίας επιχείρησης. Το θέμα μένει να συγκεκριμενοποιηθεί μετά την ανάθεση σχετικής μελέτης σε χρηματοοικονομικό σύμβουλο.

Ωστόσο ο κ. Τσόγκας, απαντώντας σε ερωτήματα μελών για το ποιοι θα ενδιαφερόταν να επενδύσουν σε εταιρεία με τέτοιο αντικείμενο, είπε πως πιστεύει ότι μια δυναμικά αναπτυσσόμενη εταιρεία θα προσέλκυε το ενδιαφέρον του επενδυτικού κοινού. Επίσης, προσέθεσε, ότι υπάρχει ανάγκη εξεύρεσης κεφαλαίων για επενδύσεις στα δίκτυα των οργανισμών και πως η αποκρατικοποίηση του φορέα θα επιτρέψει προσλήψεις προσωπικού, καθώς υπάρχει ανάγκη τουλάχιστον για επιπλέον 100 άτομα.

Τέλος ο πρόεδρος του ΟΑΘ είπε ότι μια θυγατρική εταιρεία θα μπορούσε να αναλάβει τη λειτουργία και διαχείριση των εγκαταστάσεων βιολογικού καθαρισμού που υπάρχουν στην Μακεδονία και μένουν ανεργοί. Οι μεταβολές που προωθούνται ανοίγουν όπως υποστήριξε προοπτικές αξιοποίησης, από το νέο φορέα, σημαντικών κοινοτικών κονδυλίων που θα διατεθούν για μεγάλα projects σε έργα αποχέτευσης και βιολογικού καθαρισμού στις χώρες της Βαλκανικής και της Ανατολικής Ευρώπης.

HELEXPO - ΔΕΘ. Η περίπτωση της Helexpo είναι η πλέον ώριμη από τις πέντε που συζητήθηκαν κατά τη συνεδρίαση της Αντιπροσωπείας. Αυτό οφείλεται στο ότι η ΔΕΘ είναι ανώνυμη εταιρεία από το 1977 και σε ένα σημαντικό βαθμό, εδώ και μια δεκαετία, έχει εκχωρήσει το δικαίωμα διοργάνωσης εκθέσεων, στις εγκαταστάσεις της στη Θεσσαλονίκη, σε ιδιώτες. Να σημειωθεί ότι για τη μετοχοποίηση / ιδιωτικοποίηση της συγκεκριμένης ΔΕΚΟ έχει λάβει ορισμένη θέση η ΔΕ του ΤΕΕ/TKM η οποία και υποστηρίζει τη συμμετοχή των τοπικών φορέων και εκπροσώπων των πα-

(συνέχεια στη σελ. 4)

ΤΕΧΝΟΓΡΑΦΗΜΑ

ΕΚΔΟΣΗ ΤΟΥ ΤΕΧΝΙΚΟΥ ΕΠΙΜΕΛΗΤΗΡΙΟΥ ΕΛΛΑΔΑΣ
ΤΜΗΜΑ ΚΕΝΤΡΙΚΗΣ ΜΑΚΕΔΟΝΙΑΣ (Ζεφύριος 8 - 54622 ΘΕΣΣΑΛΟΝΙΚΗ)
Αποστέλλεται δωρεάν στα μέλη του Τμήματος Κ. Μακεδονίας του ΤΕΕ

Υπεύθυνος σύμφωνα με το νόμο	Βιβλιοθήκη	280462
Γενικό Κωδικό	Τράπεζα Δεδομένων	240539
Πρόεδρος ΤΕΕ/TKM	244863, 244864, 240549.	242378, 242286
Υπεύθυνος Γραφείου Τύπου και Εκδόσεων	Γρ. Επαγγελματικών	268193
Παναγιώτης Δέντορας μέλος Δ.Ε. του ΤΕΕ/TKM	Γρ. Επιμόρφωσης	234566
	Γραφείο ΓΟΚ	237863
	Γραφεία ΕΟΚ - ΙΔΑΤΕΧ	237016
	FAX:	235487
Συνεργάτες	Γραφείο τύπου	234566
Αννη Καρολίδου, Δημοσιογράφος	FAX γραφείου τύπου	230969
Σόφη Κασούρη, Αρχιτέκτων		
Βίκυ Παπαγεωργίου, Αρχιτέκτων		
Ελσα Φωκά, Αρχιτέκτων		

Καλλιτεχνική επιμέλεια
Βίκυ Παπαγεωργίου, Αρχιτέκτων
Ελσα Φωκά, Αρχιτέκτων

Τηλέφωνα Τμήματος	235470	Διαφημίσεις
Πρόεδρος ΤΕΕ/TKM	234191	ΚΤΙΡΙΟ BUILDING CENTER
Μητρώο - Συνδρομές - Βεβαιώσεις - Ταμείο	278123	Αδριανουπόλεως - Ε. Βενιζέλου 2,
Λογιστήριο - Πρωτόκολλο	268380	55133 Καλαμαριά
Άδεια άσκησης επαγγέλματος - πραγματοποιήσιμες	236111	τηλ. 480540

Το Τεχνογράφημα δημοσιεύει ενημέρωσης επιστολές αναγνωστών οι οποίες εκφράζουν το σύντακτο τους. Η σύνταξη διαπρέπει το δικαίωμα να συνημερεί τα κείμενα.

Ο ΔΑΙΜΩΝ ΤΟΥ ΤΥΠΟΓΡΑΦΕΙΟΥ

μπέρδεψε τα Προεδρεία μας, στο προηγούμενο τεύχος στις σελίδες 1 και 2. Ίδου τα σωστά:



Το Προεδρείο της εκδήλωσης Θεσσαλονίκη - Σεισμοί 20 χρόνια μετά



Το προεδρείο της εκδήλωσης υποδοχής νέων μηχανικών

Το ΤΕΕ/ΤΚΜ για το ΓΠΣ Φιλύρου

Ο σχεδιασμός να γίνει βάση ολοκληρωμένης πρότασης, στην οποία θα περιλαμβάνονται Πεύκα, Ασβεστοχώρι, Εξοχή και Ευκαρπία.

Η Διοικούσα Επιτροπή του Τεχνικού Επιμελητηρίου Ελλάδας / Τμήματος Κεντρικής Μακεδονίας με έγγραφό της προς τον Οργανισμό Θεσσαλονίκης διατύπωσε τις παρακάτω απόψεις για το Γενικό Πολεοδομικό Σχέδιο (Γ.Π.Σ.) Φιλύρου, μετά από γνωμοδότηση της Μ.Ε. Χωροταξίας - Πολεοδομίας και Οικιστικών Θεμάτων.

Η Διοικούσα Επιτροπή του Τμήματος θεωρεί ότι:

1. Βάση για τον όλο χωροταξικό και πολεοδομικό σχεδιασμό του Φιλύρου, αποτελεί η επιλογή του σε χωροταξικό επίπεδο ως οικιστικού πόλου της Δυτικής Περιφέρειας Θεσσαλονίκης για πληθυσμό 10.000 κατοίκων περίπου. Η βασιμότητα ή όχι της επιλογής αυτής, δεν είναι δυνατόν να κριθεί παρά μόνο στο πλαίσιο μιας ολοκληρωμένης πρότασης για δορυφορικούς οικιστικούς πόλους σε όλη την περιοχή του Ρ.Σ. Θεσσαλονίκης, με ταυτόχρονη παράθεση των αναπτυξιακών πληθυσμιακών, κυκλοφοριακών και λειτουργικών στοιχείων που την υποστηρίζουν. Παρόμοια ολοκληρωμένη πρόταση ο Οργανισμός σας ουδέποτε μέχρι στιγμής διατύπωσε γραπτώς, ώστε να τεθεί σε δημόσια συζήτηση. Την ανάγκη για ολοκληρωμένη πρόταση είχαμε επισημάνει προ καιρού με αφορμή το Γ.Π.Σ. Πανοράματος και η πρότασή μας αυτή θα επανέρχεται πλέον σε κάθε μελέτη οικιστικής ανάπτυξης που θα αφορά οικισμούς της Περιφερειακής Ζώνης του Π.Σ.Θ.

2. Στο πλαίσιο και των παραπάνω σκέ-

ψεων θα πρέπει να παρατηρηθεί ότι οι οικισμοί Πεύκων (Ρετζίκι), Ασβεστοχωρίου, Εξοχής, Φιλύρου και πιθανώς Ευκαρπίας, αποτελούν ένα ενιαίο Οικιστικό σύνολο και ως τέτοιο - σύμφωνα και με τη φιλοσοφία του νέου Οικιστικού Νόμου - θα έπρεπε να αντιμετωπισθεί, να προγραμματισθεί και να σχεδιασθεί. Οι οικισμοί αυτοί ανήκουν σε μια ενιαία οικιστική ζώνη, με ιδιαιτερότητες που αφορούν τη γειτνίασή τους με δασικές εκτάσεις και έχουν κοινά κυκλοφοριακά και λειτουργικά προβλήματα που μπορούν και πρέπει να αντιμετωπισθούν στο πλαίσιο του ενιαίου σχεδιασμού τους.

Ως εκ τούτου κρίνουμε απολύτως θετική την ενιαία αντιμετώπισή τους στο θέμα της ΖΟΕ που τους περιβάλλει αλλά αρνητικά το γεγονός του ξεχωριστού οικιστικού προγραμματισμού και σχεδιασμού κάθε οικισμού, και στην περίπτωση μας του Φιλύρου.

Ταυτόχρονα παρατηρούμε ότι εάν υπάρξει οικιστικός πόλος στην περιοχή αυτό θα αποτελείται από όλους τους παραπάνω οικισμούς που συνιστούν ενιαία οικιστική ζώνη με πληθυσμό κορεσμού που παραμένει αδιευκρίνιστος (πάντως πολύ πιο πάνω από 10.000 κατοίκους).

3. Όσον αφορά τις προτάσεις του ίδιου του Γ.Π.Σ. η μελέτη κρίνεται επαρκής και ικανοποιητική με τις εξής επιμέρους παρατηρήσεις πολλές από τις οποίες επισημαίνονται και από τη μελετήτρια του Γ.Π.Σ.

Πέρα από τον αναγκαίο προγραμματισμό (μέσω Γ.Π.Σ.) της όλης περιοχής, σε περιστασιακούς οικισμούς όπως το Φίλυρο, που περιβάλλονται από δάση ή αναδασωτέες περιοχές, έχει μεγάλη σημασία η ποιότητα του

πολεοδομικού σχεδιασμού που θα επακολουθήσει. Σωστός πολεοδομικός σχεδιασμός για τις περιοχές αυτές θα πρέπει να δώσει ενδεχομένως οικισμούς με εξαιρετικά χαμηλή δόμηση και απόλυτα προσαρμοσμένες στη γεωμορφολογία και το φυσικό ανάγλυφο της περιοχής. Ως εκ τούτου ο σχεδιασμός σε επίπεδο Γ.Π.Σ. θα πρέπει να είναι σαφής, να μην επιτρέπει πάρα πολύ χαμηλή δόμηση και γενικά να διευκολύνει το σχεδιασμό σε πολεοδομικό επίπεδο που θα επακολουθήσει. Στα πλαίσια αυτά θεωρούμε ότι:

Οι μέσοι Σ.Δ. των Πολεοδομικών Εννοτήτων δεν υπάρχει κανένας απολύτως λόγος να είναι πάνω από 0,4 Στις Π.Ε. των επεκτάσεων θεωρούμε ότι ο Σ.Δ. πρέπει να είναι της τάξεως του 0,25.

Να αφηθεί όσο τον δυνατόν μεγαλύτερη ελευθερία στον μελετητή της πολεοδομικής μελέτης που θα επακολουθήσει για τη διαμόρφωση της περιοχής, την τοποθέτηση των προγραμματισμένων κοινοχρήστων και κοινωφελών χώρων σε κατάλληλες περιοχές και τη χάραξη του οδικού δικτύου σύμφωνα με τη γεωμορφολογία της περιοχής.

Εάν τα παραπάνω οδηγούν σε μείωση της χωρητικότητας της περιοχής θα πρέπει αυτή να γίνει αποδεκτή (προς όφελος της καλύτερης ποιότητας περιβάλλοντος) και να αντισταθμιστεί με τους χώρους που υπάρχουν σε γειτονικούς οικισμούς με τους οποίους το Φίλυρο αποτελεί ενιαία ζώνη. Σε κάθε περίπτωση θα πρέπει να ληφθεί υπόψη και το κόστος κατασκευής των υποδομών στις περιοχές και των επεκτάσεων και το κατά πόσο μπορεί να αναληφθεί αυτό από τους οικείους ΟΤΑ και την πολιτεία γενικότερα. ■

Επαγγελματικά

ΝΕΑ ΤΙΜΗ λ = 45,45

Σύμφωνα με τις μέσες βασικές τιμές ημερομισθίων του εργάτη ειδικευμένου χωματουργού ($\mu_1 = 13.050$) και τεχνίτη ($\mu_2 = 17.250$), που ανακοίνωσε η επιτροπή Διαπίστωσης Τιμών Δημοσίων Έργων για το Α τρίμηνο 1998 (απόσπασμα 82ου πρακτικού), η αριθμητική τιμή του συντελεστή λ ορίζεται ίση με 45,45. Εφαρμόζεται δε από την ημερομηνία που κοινοποιείται στην κάθε Πολεοδομική Υπηρεσία (Εγκ. 57/90). Για την Δ/ση Πολεοδομίας Θεσ/νίκης ισχύει από 18.6.98.

(ΑΠ 53908 / 1.6.98 ΥΠΕΧΩΔΕ)

ΛΕΙΤΟΥΡΓΙΑ ΠΟΛΕΟΔΟΜΙΚΩΝ ΓΡΑΦΕΙΩΝ

Για το χρονικό διάστημα από 27 Ιουλίου 1998 ημέρα Δευτέρα μέχρι και 14 Αυγούστου 1998 ημέρα Παρασκευή, οι Πολεοδομικές Υπηρεσίες του Νομού Θεσ/νίκης θα λειτουργήσουν για την κάλυψη μόνον επειγουσών περιπτώσεων και συγκεκριμένα για:

- Θέματα επικίνδυνων κατασκευών
- Θέματα αυθαιρέτων κατασκευών
- Θέματα έκδοσης επειγουσών οικοδομικών αδειών, κατά την κρίση του προϊσταμένου της Πολ. Υπηρεσίας.
- Θέματα σύνδεσης οικοδομών με τα δίκτυα ΔΕΗ κ.λ.π.
- Πρωτοκόλληση και διεκπεραίωση εγγράφων για τα παραπάνω, παραλαβή ενστάσεων και εγγράφων με τυχόν ανατρεπτικές προθεσμίες ως και εγγράφων άλλων υπηρεσιών.

στ) Άλλα έκτακτα και επείγοντα θέματα κατά την κρίση του προϊσταμένου της Πολεοδομικής Υπηρεσίας.

ΑΠΟΔΟΧΗ ΤΗΣ 239/98 ΓΝΩΜΟΔΟΤΗΣΗΣ ΝΣΚ

Σύμφωνα με την παραπάνω γνωμοδότηση θεωρούνται τρίτοι, κατά την έννοια της 276/96 γνωμοδότησης και δεν ισχύει γι' αυτούς εκ του άρθρου 7 του Ν.Δ/τος 177/16.8.1923 και του άρθρου 1 παρ. 1,2,4 και 5 του Ν.Δ/τος 690/1948 αμύχνη τεκμήρια, περί παραιτήσεως από την κυριότητα των προβλεπόμενων από το σχέδιο πόλεως κοινόχρηστων και κοινωφελών χώρων και μεταβιβάσεως των χώρων αυτών στο δήμο ή τον οικείο φορέα, οι ιδιοκτήτες ως προς τις ιδιοκτησίες τους εκείνες για τις οποίες δεν είχαν παράσχει πληρεξουσιότητα για την επίσηυση της ένταξής τους στο σχέδιο πόλεως και για την παραχώρησή τους ως κοινοχρήστων χώρων στο δήμο ή στον οικείο φορέα.

ΔΗΜΟΣΙΕΥΤΗΚΑΝ ΣΕ ΦΕΚ

- 1152B/29.12.97 Αναπροσαρμογή τιμών του αντικειμενικού συστήματος προσδιορισμού της φορολογητέας αξίας των με οποιαδήποτε αιτία μεταβιβαζόμενων ακινήτων, που βρίσκονται σε περιοχές εντός σχεδίου όλων των περιφερειών της χώρας εκτός Αττικής.
- 268B/18.3.98 Χαρακτηρισμός ως ιστορικού διατηρητέου μνημείου του ισογείου κτιρίου της αποθήκης του Βυρσοδεψείου Αφών Μπενή στην οδό 26ης Οκτωβρίου στη Θεσσαλονίκη με περιβάλλοντα χώρο στα όρια της ιδιοκτησίας του.
- 289B/24.3.98 Διαδικασία χορήγησης άδειας λειτουργίας ιδιωτικών Εργαστηρίων που εποπτεύονται από το ΥΠΕΧΩΔΕ.
- 62Δ/12.2.98 Τροποποίηση του Γενικού Πολεοδομικού Σχεδίου Δήμου Κιλκίς, που εγκρίθηκε με την υπ' αριθ. 39446 / 10.6.1985 (ΦΕΚ 318Δ/10.7.1985) Απόφαση Υπουργού-ΠΕΧΩΔΕ.
- 81Δ/18.2.98 Έγκριση Πολεοδομικής μελέτης Επίεκτασης των Π.Ε. 5.29 και 5.30, περιοχής τροχιοδρομικών - Χαριλάου του Δήμου Θεσσαλονίκης (Ν. Θεσσαλονίκης).
- 98Δ/20.2.98 Χαρακτηρισμός ως διατηρητέας της όψης του κτιρίου του ευρισκόμενου στη Θεσσαλονίκη και επί της οδού Π.Π. Γερμανού αρ. 15 και καθορισμός όρων και περιορισμών δόμησης του, φερόμενου ως ιδιοκτησίας Μειμόρογλου, Μούσια Κ., Φρ. Ολζιέρσκυ, Μούσια Α, Ζέρβα Β. και άλλων.
- 118Δ/25.2.98 Έγκριση πολεοδομικής μελέτης σε τμήμα εντός και εκτός ορίων του οικισμού Κασσανδρινό Ν. Χαλκιδικής - Υπαγωγή στις ρυθμίσεις περί εισφορών Ν. 1337 / 83 και 2508 / 97.
- 199Δ / 27.3.98 Χαρακτηρισμός ως διατηρητέου του κτιρίου και του περιβάλλοντος χώρου του, που βρίσκεται στη Βέροια και επί του λόφου Βικέλα και καθορισμός ειδικών όρων και περιορισμών δόμησης του, φερόμενου ως ιδιοκτησίας του Μιχαήλ Χασιώτη.
- 203Δ/30.3.98 Καθορισμός ορίου, κατάταξη σε κατηγορίες και καθορισμός όρων και περιορισμών δόμησης του οικισμού ΠΑΛΗΑ (ή Ανω Ασπροβάλτα) της κοινότητας Ασπροβάλας (Ν. Θεσσαλονίκης).
- 265Δ/29.4.98 Πολεοδομική μελέτη τμημάτων εντός ορίων και επέκτασης οικισμού Αγ. Παύλου Ν. Καλλικράτειας Χαλκιδικής.
- 269Δ/5.5.98 Χαρακτηρισμός ως διατηρητέων τριών κτιρίων στην Έδεσσα, στην διατηρητέα συνοικία "Βαρόσι" και καθορισμός ειδικών όρων και περιορισμών δόμησης.

2ο Συνέδριο
ΤΕΧΝΙΚΑ ΕΡΓΑ
Δυνατότητες Συνεργασίας στις Αγορές της
Νοτιοανατολικής Ευρώπης

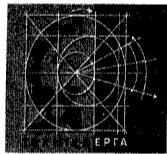

7 - 8 Σεπτεμβρίου 1998

ΣΥΝΕΔΡΙΑΚΟ ΚΕΝΤΡΟ "Ι. ΒΕΛΛΙΔΗΣ"
HELEXPO
ΘΕΣΣΑΛΟΝΙΚΗ



ΟΡΓΑΝΩΣΗ

HELEXPO

ΕΠΙΣΗΜΟΣ ΟΡΓΑΝΙΣΜΟΣ ΔΙΕΘΝΩΝ ΕΚΘΕΣΕΩΝ,
ΣΥΝΕΔΡΙΩΝ, ΠΟΛΙΤΙΣΤΙΚΩΝ ΕΚΔΗΛΩΣΕΩΝ

ΕΠΙΣΗΜΟΣ ΟΡΓΑΝΙΣΜΟΣ ΔΙΕΘΝΩΝ ΕΚΘΕΣΕΩΝ, ΣΥΝΕΔΡΙΩΝ, ΠΟΛΙΤΙΣΤΙΚΩΝ ΕΚΔΗΛΩΣΕΩΝ
ΚΕΝΤΡΙΚΑ ΓΡΑΦΕΙΑ: ΕΓΝΑΤΙΑ 154, 546 36 ΘΕΣΣΑΛΟΝΙΚΗ, ΤΗΛ: 031 - 291 111, FAX: 031 - 229 116
ΓΡΑΦΕΙΑ ΑΘΗΝΑΣ: ΛΕΩΦ. ΚΗΦΙΣΙΑΣ 4, 151 25 ΜΑΡΟΥΣΙ, ΤΗΛ: 01 - 6834971-3, FAX: 01 - 6856002-3
Internet Address: <http://www.helexpo.gr> E-mail: congresses@helexpo.gr

ΕΝΔΙΑΦΕΡΟΥΝ

ΠΟΛΙΤΙΣΤΙΚΑ

ΕΚΘΕΣΗ ΑΡΧΙΤΕΚΤΟΝΙΚΩΝ ΔΙΑΓΩΝΙΣΜΩΝ, 18 Ιουνίου - τέλος Οκτωβρίου '98, ΟΠΠΕΘ '97, αποθήκη 10 στο λιμάνι, Θεσσαλονίκη.

ΕΚΘΕΣΗ "Θεσσαλονίκης 1997 Επίμετρον", καλλιτεχνικές εκδηλώσεις και εκδόσεις του ΟΠΠΕΘ, 30 Μαΐου - Οκτώβριο '98, παλιό τελωνείο (αποθήκη 4 στο λιμάνι), Θεσσαλονίκη.

ΕΚΘΕΣΗ "Θεσσαλονίκη 2000 - στο χάρτη των Ευρωπαϊκών Μητροπόλεων", παρουσίαση έργων που εκτελέστηκαν από τον ΟΠΠΕΘ, α φάση: 30 Μαΐου - Οκτώβριο '98, αποθήκη Α στο λιμάνι και β φάση: 18 Ιουνίου - τέλος Οκτωβρίου, αποθήκη 10 στο λιμάνι, Θεσσαλονίκη.

ΕΚΘΕΣΗ "Γερμανική Διαφημιστική Φωτογραφία 1925 - 1988", 20 Μαΐου - 30 Σεπτεμβρίου '98, Ινστιτούτο Goethe (Λεωφ. Νίκης 15), Θεσσαλονίκη.

ΚΙΝΗΜΑΤΟΓΡΑΦΙΚΟ ΑΦΙΕΡΩΜΑ "Η κινηματογραφημένη Θεσσαλονίκη 1911 - 1997: 45 ταινίες μιας πόλης που αλλάζει στη διάρκεια του αιώνα", ΟΠΠΕΘ '97, αποθήκη Α στο λιμάνι, Θεσσαλονίκη.

Α ΕΝΟΤΗΤΑ: (11-17/7, 1-7/8, 22-28/8, 12-19/9, 3-10/10, 21-30/10, 14-20/11, 5-11/12)

"Η πυρκαγιά της Θεσσαλονίκης", "Το ξυπόλητο τάγμα", "Πρόσωπα στον τοίχο", "Ουρανός", "Μακεδονικός γάμος", "Εκδρομή", "Μάης 36", "Μάης", "Παρουσία", "Παρένθεση", "Νυχτερινές ηλιαχτίδες", "Σαλονικιώτικες αναμνήσεις", "Βυζαντινή Θεσσαλονίκη", "Μετά το ηλιοβασιλέμα"

Β ΕΝΟΤΗΤΑ: (27/6-3/7, 18-24/7, 8-14/8, 29/8-4/9, 19-25/9, 10-16/10, 31/10-6/11, 21-27/11, 12-18/12)

"Σπιτάκια ελαφρού τύπου", "Σόνια", "Σκότος", "Ο μπαμπάς εκπαιδευτεί", "Going down", "Καραβάν Σαράι", "Το μαύρο κουτί", "Θου - Βου Φαλακρός πράκτωρ (Επιχείρηση Γης Μαδιάμ)", "Thermometro", "Η Θεσσαλονίκη στον 20ό αιώνα", "Following Vincent", "Ο ανακατωσούρας", "Πυρ Αείζων", "Γενέθλια πόλη"

Γ ΕΝΟΤΗΤΑ: (4-10/7, 25-31/7, 15-21/8, 5-11/9, 26/9-2/10, 17-23/10, 7-13/11, 28/11-4/12, 19-25/12)

"Θεία", "Φάκελος Πολκ στον αέρα", "Sunflower", "Η φανέλα με το ενιά", "Το πρωί μαθήτρια, το βράδυ στα νύχια των σαδιτών τυροπιτάδων", "Κενταύρων 29Α", "Ζ", "Σαλονίκη Γκαρδάζ", "Salonique mid d' esriop - Θεσσαλονίκη, η φωλιά των κατασκόπων", "Κόκκινη κλωστή", "Η Θεσσαλονίκη στον 20ό αιώνα", "Ένας κόσμος", "Παρένθεση".

ΚΑΛΟΚΑΙΡΙ '98 - ΘΕΑΤΡΟ ΔΑΣΟΥΣ:

- "Ηλέκτρα", του Σοφοκλή, Διπλούς Ερως, 20 και 21 Αυγούστου 1998.

- "Το παιγνίδι της τρέλας και της φρονιμάδας" του Γιώργου Θεοδοκά, ΔΗΠΕΘΕ Ιωαννίνων, 25 Αυγούστου 98.

- "Μήδεια" του Ευρυπίδη, Κινέζικη όπερα 26 και 27 Αυγούστου 98.

- **Συνουσία Λουδοβίκου των Ανωγείων**, Κυριακή 30 Αυγούστου, 98 (ώρα 4 το πρωί).

ΕΠΙΣΤΗΜΟΝΙΚΑ

Α ΠΑΝΕΛΛΗΝΙΟ ΣΥΝΕΔΡΙΟ ΓΙΑ ΤΗΝ ΠΡΟΤΥΠΟΠΟΙΗΣΗ, Δεκέμβριος '99, Ένωση Ελλήνων Επιστημόνων για την Προτυποποίηση και την Τυποποίηση, Πολυτεχνική Σχολή ΑΠΘ, Θεσσαλονίκη:

α' προσυνέδριο: Προτυποποίηση στις Επιστήμες και στην Εκπαίδευση, Νοέμβριος '98

β' προσυνέδριο: Προτυποποίηση στη βιομηχανία - βιοτεχνία, Ιανουάριος '99

γ' προσυνέδριο: Προτυποποίηση στη Διακίνηση, Τυποποιημένα προϊόντα, Μάρτιος '99,

δ' προσυνέδριο: Προτυποποίηση στη Νομοθεσία, Θεσμικό πλαίσιο, Προτυποποίηση στις Υπηρεσίες, Μάιος '99.

ΕΘΝΙΚΟ ΣΥΝΕΔΡΙΟ "Η εφαρμογή των Ανανεώσιμων Πηγών Ενέργειας. Εθνικές Προτεραιότητες και Ευρωπαϊκή Στρατηγική", 30 Νοεμβρίου - 2 Δεκεμβρίου '98. Εθνικό Μετσόβιο Πολυτεχνείο, Αθήνα.

ΔΙΕΘΝΕΙΣ ΕΚΘΕΣΕΙΣ

INFOSYSTEM - HI TECH '98, 12η Διεθνής Εκθεση Συστημάτων Πληροφορικής - Προϊόντων Υψηλής Τεχνολογίας, 30 Σεπτεμβρίου - 4 Οκτωβρίου '98, ΔΕΘ, Θεσσαλονίκη.

Οι πέντε ΔΕΚΟ της Θεσσαλονίκης

(συνέχεια από τη σελ. 2)

ραγωγικών τάξεων στο μετοχικό κεφάλαιο της HELEXPO.

Ο πρόεδρος της HELEXPO - ΔΕΘ κ. Αντώνης Κούρτης αναφέρθηκε στις ενέργειες που έχουν μέχρι του παρόντος γίνει σύμφωνα με τον Ν. 2414 περί ΔΕΚΟ. Ειδικότερα, ανατέθηκε, μετά από διαγωνισμό στην PLANET ΑΕ η εκπόνηση επιχειρησιακού σχεδίου το οποίο και ολοκληρώθηκε και έχει αποσταλεί στο ΥΠΕΘΟ. Μετά από διαγωνισμό προσελήφθη ως χρηματοοικονομικός σύμβουλος η Ιωνική Finance η οποία και θα προετοιμάσει την πορεία της ΔΕΘ προς το Χρηματιστήριο. Παράλληλα, γίνεται η αποτίμηση των περιουσιακών στοιχείων της Εκθεσης σύμφωνα με την επιχειρηματική της δραστηριότητα. Η έκθεση του χρηματοοικονομικού συμβούλου θα είναι έτοιμη μέχρι το τέλος Ιουλίου οπότε το ΔΣ της ΔΕΘ θα μπορέσει να υποβάλει πρόταση προς το ΥΠΕΘΟ για την εξέλιξη της HELEXPO.

Ο κ. Κούρτης επεσήμανε ότι ήδη έχει προτείνει προς το ΥΠΕΘΟ λύση που συμβαίνει να συμπίπτει με την πρόταση του Business plan για τη δημιουργία δύο εταιρειών. Η μια εταιρεία θα είναι κάτοχος και διαχειρίστρια των ακινήτων περιουσιακών στοιχείων και η δεύτερη - στην οποία θα μπορεί να μετέχει με μειοψηφικό ή πλειοψηφικό πακέτο μετοχών ιδιώτης - επενδυτής θα έχει ως αντικείμενο την διοργάνωση εκθέσεων. Ο ιδιώτης επενδυτής θα αναλάβει και το μάντζιμντ της δεύτερης εταιρείας. Με τον τρόπο αυτό, υποστήριξε ο κ. Κούρτης, θα αποφευχθεί το ακανθώδες θέμα της μεταβίβασης, εστώ μέρους, της μεγάλης αξίας ακινήτου περιουσίας της ΔΕΘ σε ιδιώτη, εξέλιξη που γεννά νέα προβλήματα σχετικά με την αξιοποίηση του ακινήτου με χρήσεις ασύμβατες με τον σκοπό που επιτελεί η Εκθεση.

Ο κ. Κούρτης προσέθεσε ότι υπάρχει ανάγκη πραγματοποίησης πρόσθετων επενδύσεων στο εκθεσιακό κέντρο της ΔΕΘ για την υποδοχή και εγκατάσταση διεθνών οικονομικών οργανισμών, όπως και νέων, για τη μεταφορά των εκθεσιακών δραστηριοτήτων στο ακίνητο του Καλοχωρίου (650 στρέμματα) καθώς αυτές οι δαπάνες, δεν θα μπορούν στο εξής να χρηματοδοτηθούν από δημόσιους πόρους, θα πρέπει συνεπώς έγκαιρα να προσελκυστούν ιδιωτικά κεφάλαια. Αλλωστε, η μετοχοποίηση θα ενισχύσει τη ΔΕΘ και έναντι του ανταγωνισμού ο οποίος συνεχώς εντείνεται. Στο σημείο αυτό ο κ. Κούρτης αναφέρθηκε στις ενέργειες γερμανικής εταιρείας για την εξασφάλιση μεγάλης οικοπεδικής έκτασης στο δήμο Θέρμης για την κατασκευή εκθεσιακών εγκαταστάσεων. Στην Αθήνα όπου γίνονται 250 εκθέσεις το χρόνο, ο ανταγωνισμός είναι επίσης οξύτατος και η ενίσχυση της θέσης της HELEXPO - κάτι που επιδιώκεται με την κατασκευή του Εκθεσιακού Κέντρου Αθηνών - είναι επιβεβλημένη.

Στο θέμα της ΔΕΘ παρενέβη ο Νομάρχης κ. Παπαδόπουλος ο οποίος και τόνισε ότι η Νομαρχιακή Αυτοδιοίκηση Θεσσαλονίκης υποστηρίζει την μετοχοποίηση της ΔΕΘ εφόσον διασφαλιστούν τα ακίνητα περιουσιακά στοιχεία της.

Η γεν. γραμ. του ΤΕΕ/ΤΚΜ κ. Π. Ράλλη επεσήμανε ότι η μεταφορά των εκθεσιακών δραστηριοτήτων της ΔΕΘ στο Καλοχώρι και η εγκατάσταση, όπως προτείνεται από το Δ.Σ. της Εκθεσης, οικονομικών και πολιτισμικών δραστηριοτήτων, ενδεχομένως και ξενοδοχείου, στο σημερινό εκθεσιακό κέντρο θα συνεπάγεται σημαντική μεταβολή του ανάγλυφου του κέντρου της πόλης. Στην μετατροπή αυτή, υποστήριξε η κ. Ράλλη, θα πρέπει να έχουν συμμετοχή,

ευθύνη και λόγο όλοι οι φορείς της πόλης, ενώ ερώτησε πως θα μπορέσει αυτό να εξασφαλιστεί αν παραχωρηθεί η διαχείριση σε ιδιώτες, ακόμη κι αν η ιδιοκτησία των ακινήτων παραμείνει στο δημόσιο.

ΟΛΘ. Ο πρόεδρος του Οργανισμού Λιμένος Θεσσαλονίκης κ. Απ. Γενίτσαρης τόνισε κατά πρώτον ότι από τις πέντε αυτές ΔΕΚΟ η μόνη που λειτουργεί σε καθεστώς ΝΠΔΔ και η οποία δεν έχει ενταχθεί στο Ν 2414, του οποίου σημειώτεον η ισχύς έληξε στις 15.6.98 και απαιτείται νέα νομοθετική ρύθμιση, είναι ο ΟΛΘ. Οπότε το πρώτο βήμα θα είναι η ένταξη του ΟΛΘ στο πλαίσιο του νόμου ενώ θα πρέπει να ρυθμιστούν θέματα εργασιακά, συνταξιοδοτικά και ασφαλιστικά. Αρκεί να σημειωθεί ότι η συντάξεις των άλλοτε υπαλλήλων του ΟΛΘ καταβάλλονται από τον Οργανισμό ο οποίος σε περίπτωση μετατροπής του σε ΑΕ θα πρέπει, βάση αναλογιστικής μελέτης να καταβάλει δεκάδες δις ως ασφαλιστικές εισφορές στο ταμείο (πιθανότατα

ρού προτείνει η διοίκηση του οργανισμού καθώς το Λιμάνι δεν έχει περιθώρια περαιτέρω ανάπτυξης στο θεσμικό πλαίσιο στο οποίο και λειτουργεί.

Η πρόεδρος της Δ.Ε. του ΤΕΕ/ΤΚΜ κ.Κωτίδου αφού οι πρόεδροι των 5 ΔΕΚΟ παρουσίασαν τις εξελίξεις στην κάθε μια ξεχωριστά, έθεσε το ερώτημα εάν και κατά πόσο η κυβέρνηση ακολουθεί συγκεκριμένη πολιτική αποκρατικοποιήσεων καθώς, όπως τόνισε, δίδεται η εντύπωση ότι στις διοικήσεις των ΔΕΚΟ έχει πέσει το μεγάλο βάρος και η ευθύνη της εύρεσης της πλέον ενδεδειγμένης λύσης για αποκρατικοποίηση, σε σύντομο χρόνο και η απουσία ορισμένου πλαισίου δράσης.

Σιγή ενός λεπτού τηρήθηκε ως ελάχιστη τιμή στη μνήμη της Νέλλης Τσόκου, του Κωστή Μοσκόφ και του Κυριάκου Κρόκου, από τα μέλη της Αντιπροσωπείας του ΤΕΕ/ΤΚΜ στη συνεδρίαση της 24ης Ιουνίου 98.

Όπως και είπε ο πρόεδρος της Αντιπροσωπείας κ. Ανδρέας Κουράκης, στο διάστημα που μεσολάβησε από την προηγούμενη συνεδρίαση, χάθηκαν τρεις εκλε-



Αντώνης Κούρτης, Λυκούργος Σακελλάρης, Δημήτρης Δημητριάδης

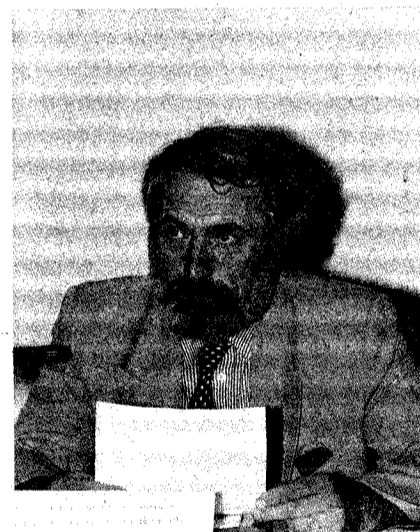

Χρήστος Τσόγκας



Απόστολος Γενίτσαρης

ΙΚΑ) που θα εγγραφούν οι εργαζόμενοι στο Λιμένα.

Ο κ. Γενίτσαρης τόνισε ότι οι εγκαταστάσεις του ΟΛΘ είναι κρατική ιδιοκτησία και δεν τίθεται θέμα μεταβίβασης τους σε ιδιώτες. Μετοχοποίηση, κατά τον κ. Γενίτσαρη δεν σημαίνει ιδιωτικοποίηση. Για το μέλλον του Οργανισμού υπάρχουν τα εξής τρία πιθανά σενάρια:

α. Μετοχοποίηση και διάθεση του 49% των μετοχών μέσω του χρηματιστηρίου σε ιδιώτες.

β. Μερική ιδιωτικοποίηση και διάθεση του 49% σε στρατηγικό επενδυτή όπως και εκχώρηση σε αυτόν του management.

γ. Ενοίκιαση κρηπιδωμάτων σε ιδιωτικές εταιρείες για την εκτέλεση του έργου φορτοεκφόρτωσης μέσα στο Λιμάνι.

Ως πιθανότερη λύση εκ των τριών ο κ. Γενίτσαρης θεωρεί την πρώτη και την τρίτη. Σε αυτή την φάση πάντως ο ΟΛΘ προετοιμάζεται για την μετατροπή του σε Α.Ε, εξέλιξη αναγκαία την οποία είχε προ και-

κτό επιστήμονες και κυρίως ξεχωριστοί άνθρωποι:

Η Νέλλη, που όλοι θυμόμαστε από τους χώρους που δραστηριοποιήθηκε στο Τεχνικό Επιμελητήριο, στο Σύλλογο Αρχιτεκτόνων, στο Πανεπιστήμιο, σε όλους τους συλλογικούς χώρους των τεχνικών και όπου δραστηριοποιούνται οι πολίτες αυτής της πόλης.

Ο Κωστής Μοσκόφ, εξαιρετο διανοητή της Αριστεράς, δημιουργό και στοχαστή, που τον γνωρίσαμε με το "1700 - 1912. Τομή της μεταπρατικής πόλης" και τον αποχαίρετσαμε με το τελευταίο "Στα όρια του έρωτα και της ιστορίας".

Μιλώντας για το έργο και τη δημιουργία του Κυριάκου Κρόκου ο κ. Κουράκης αναφέρθηκε στο "μοναδικό δώρο" που έκανε στη Θεσσαλονίκη, το Μουσείο Βυζαντινού Πολιτισμού, ένα από τα πιο γνωστά του έργα και μάλλον το πιο αντιπροσωπευτικό κι ένα από τα σημαντικότερα έργα της μεταπολεμικής αρχιτεκτονικής. ■

Η σύγχρονη Θεσσαλονίκη μέσα από τρεις διεθνείς αρχιτεκτονικούς διαγωνισμούς

Συμμετείχαν 320 ομάδες μελετητών από 27 χώρες. Οι βραβευθέντες παρουσίασαν τις προτάσεις τους σε τριήμερο ανοικτών συζητήσεων. Επισημάνσεις του ΤΕΕ/ΤΚΜ και του ΣΑΘ.

Το "Πολυεδομικό πρόσωπο" της σύγχρονης Θεσσαλονίκης, όπως το "είδαν" ξένοι και Έλληνες αρχιτέκτονες αποτέλεσε, από τις 26 Ιουνίου και για ένα τριήμερο, θέμα δημοσίου διαλόγου με πρωταγωνιστές τους βραβευμένους στους τρεις διεθνείς αρχιτεκτονικούς διαγωνισμούς που είχε προκηρύξει ο ΟΠΠΕ Θεσσαλονίκη 97, στο πλαίσιο του τεχνικού του προγράμματος του ανασχεδιασμού του δημόσιου χώρου. Η παρουσίαση έγινε στην αποθήκη 10 του ΟΛΘ.

Ο σχεδιασμός της πόλης, που αποτέλεσε και το κεντρικό θέμα των διεθνών διαγωνισμών του Οργανισμού, συγκέντρωσε το ενδιαφέρον 320 αρχιτεκτονικών ομάδων από 27 χώρες και αφορούσε στο δυτικό τόξο της Θεσσαλονίκης και στους νέους κοινόχρηστους χώρους για τη σύγχρονη πόλη, στην Αριστοτέλους και στον ανασχεδιασμό του μνημειακού άξονα της Θεσσαλονίκης, καθώς και στην ανάδειξη του θαλάσσιου μετώπου της πόλης. Στις μελέτες, που υποβλήθηκαν στους τρεις αυτούς διαγωνισμούς, απονεμήθηκαν συνολικά 13 βραβεία, 11 έπαινοι και 8 διακρίσεις.

Ο διαγωνισμός για το "Δυτικό τόξο". Νέοι κοινόχρηστοι χώροι για τη Θεσσαλονίκη", συνδιοργανώθηκε με το EUROPLAN και συγκέντρωσε 217 συμμετοχές. Ο διαγωνισμός για την "Αριστοτέλους - Ανασχεδιασμός του μνημειακού άξονα της Θεσσαλονίκης" συνδιοργανώθηκε με την Union Internationale des Architectes και είχε 88 συμμετοχές. Ο διαγωνισμός για την "ανάδειξη του θαλάσσιου μετώπου της Θεσσαλονίκης" επίσης συνδιοργανώθηκε με την Union Internationale des Architectes και συμμετείχαν 10 αρχιτεκτονικά γραφεία (έγινε με προεπιλογή - σε ανοιχτή προκήρυξη), πέντε από την Ελλάδα και πέντε από το εξωτερικό

Θέση του ΤΕΕ/ΤΚΜ

Η πρόεδρος του ΤΕΕ/ΤΚΜ κα Γωγώ Κωτίδου, κατά το χαιρετισμό της, αναφέρθηκε στην ανάγκη διενέργειας αρχιτεκτονικών διαγωνισμών για επεμβάσεις στον αστικό ιστό με στόχο την αναδιάρθρωσή του, όπως επίσης στην εφαρμογή, στην πράξη, των ιδεών των μελετητών προκειμένου να οδηγηθούμε στην αντιμετώπιση των προβλημάτων και στον εκσυγχρονισμό της πόλης. Συγκεκριμένα η κα Κωτίδου επισήμανε μεταξύ άλλων τα εξής:

"Στην Ελλάδα μέχρι το 1940 και ενώ ο αριθμός των αρχιτεκτόνων δεν ξεπερνούσε τους 300 προκηρύσσονταν κάθε χρόνο κατά μέσο όρο τρεις αρχιτεκτονικοί διαγωνισμοί. Τρέχουσα πρακτική επιλογής μελετών για την ανέγερση σημαντικών κτιρίων συνέχισε να αποτελεί η προκήρυξη αρχιτεκτονικού διαγωνισμού και μετά τον πόλεμο, κυρίως την περίοδο (1955 - 1965) (θεολογική Αθηνών, κτίρια της ΔΕΘ). Η πρώτη περίοδος μετά το 1974 χαρακτηρίζεται από ραγδαία μείωση του αριθμού των αρχιτεκτονικών διαγωνισμών και αλλαγή στην ταυτότητα του αγωνοθέτη, ενώ επικρατούν οι περιπτώσεις απευθείας επιλογής ή όπου το οικονομικό αντικείμενο είναι μεγάλο, το σύστημα μελέτη - κατασκευή.

Την ίδια περίοδο σε άλλες χώρες πραγματοποιούνται εκτεταμένα προγράμματα έργων που βασίζονται σε διαδικασίες εθνικών ή διεθνών οργανισμών (κέντρο Ρομπρίδου, όπερα Sidney, πινακοθήκη Στουτγκάρδης κ.λ.π.)"

Με δεδομένο ότι οι πόλεις δεν ξανασχεδιάζονται επειδή η κα. Κωτίδου, ούτε σχεδιάζονται εκ των υστέρων, μόνη λύση για τη βελτίωσή τους είναι η αξιοποίηση των τελευταίων ευκαιριών που έχουν απομείνει. Για την επίτευξη αυτού του στόχου η διαδικασία των αρχιτεκτονικών διαγωνισμών είναι στην συντριπτική πλειοψηφία των περιπτώσεων, η προσηφορότερη, αφού:

α. Στον αγωνοθέτη, προσφέρει την επίτευξη της βέλτιστης λύσης, την ωφέλεια πολλών εναλλακτικών λύσεων, τη δυνατότητα επιλογής ενός ολοκληρωμένου συνολικού αποτελέσματος, το οποίο δίνει συγκεκριμένη απάντηση σε συγκεκριμένο πρόβλημα.

β. Στον μελετητή, παρέχει ευκαιρία προσφοράς προς το κοινωνικό σύνολο, έκφραση της δημιουργικότητάς του έξω από το συχνά περιοριστικό πλαίσιο σχέσης με τον πελάτη, τη συγκριτική θεώρηση της δουλειάς του, δυνατότητα έρευνας και διαλόγου και τέλος δυνατότητες προβολής ιδιαίτερα για τους νέους συναδέλφους.

γ. Για το κοινωνικό σύνολο ο αρχιτεκτονικός διαγωνισμός είναι η συνέχεια της δικαιολογημένης απαίτησής του να έχει το καλύτερο, με διαφάνεια και αξιοκρατία.

Θα πρέπει βέβαια να προχωρήσουμε σε ένα ακόμα βήμα της επιχειρησιακής οργάνωσης των επεμβάσεων με την αντιμετώπιση των προγραμματικών και οικονομικών προϋποθέσεων υλοποίησης.

Από την ολοκλήρωση της αρχικής διατύπωσης του προβλήματος, από την παρουσίαση - βράβευση των ιδεών και για την υλοποίηση, ο αρμόδιος φορέας (κυβέρνηση, τοπική αυτοδιοίκηση) μόνος ή σε συνεργασία, πρέπει να σχεδιάσει το πρόγραμμα δράσης για υλοποίηση της επέμβασης, καταστρώνοντας το επιχειρησιακό σχέδιο που θα συγκεκριμενοποιήσει το σχέδιο και το κόστος, θα προγραμματίσει τα απαιτούμενα κεφάλαια, τη ροή τους, θα προβλέψει τα αναφερόμενα αποτελέσματά.

Εύχομαι, καταλήγει η πρόεδρος του ΤΕΕ/ΤΚΜ, οι αρμόδιοι φορείς να μην αρκестούν στη διενέργεια των αρχιτεκτονικών διαγωνισμών ως χρέος έναντι της πόλης, αλλά να συνεχίσουν ώστε οι ιδέες να γίνουν πράξεις και να οδηγήσουν τελικά στην αντιμετώπιση των προβλημάτων, στον εκσυγχρονισμό της πόλης μας, στην απελευθέρωση της δυναμικής της μελλοντικής της ανάπτυξης.

Επισημάνσεις του ΣΑΘ

Στον απόηχο των συζητήσεων για τους

Πανελληνίους διαγωνισμούς και εν όψει των συζητήσεων για τους διεθνείς, ο πρόεδρος του Συλλόγου Αρχιτεκτόνων Θεσσαλονίκης κ. Θανάσης Παππάς έκανε τις εξής επισημάνσεις

Οι αρχιτεκτονικοί διαγωνισμοί έπρεπε να κυριαρχούν, στο τεχνικό πρόγραμμα του οργανισμού, πλην όμως αποτέλεσαν το συμπλήρωμα, την "συμβατική υποχρέωση" ώστε να μην απουσίαζαν απ' την διοργάνωση.

Γι' αυτό προκηρύχθηκε με καθυστέρηση, σχεδόν στους ίδιους σχεδόν χρόνους, με ασφικτικές προθεσμίες, παρά το γεγονός πως έγκαιρα είχαμε επισημάνει:

- Την αναγκαιότητα συγκεκριμενοποίησης ενός ευρέως προγράμματος διαγωνισμών & δέσμευσης πιστώσεων για την υλοποίηση των προτάσεων.

- Την πραγματοποίηση διαγωνισμών σε ευαίσθητες περιοχές που θ' αναδείξουν προβλήματα και θα προσδιορίσουν τον μακροπρόθεσμο σχεδιασμό για επεμβάσεις στρατηγικής σημασίας.

Για παράδειγμα είχαν προταθεί: Η πλατεία Ελευθερίας σε συνδυασμό με τον υπόγειο σταθμό αυτοκινήτων

Η περιοχή της Δυτικής Εισόδου και του Εμπορευματοκέντρου ΟΣΕ

Η περιοχή μεταξύ Κοιμητηρίων Ευαγγελίστριας & Αγίου Παύλου

Η περιοχή της οδού Απελλού
Ο χώρος γύρω απ' το γήπεδο του ΠΑΟΚ
Ο σχεδιασμός δέκα (10) αντικειμενικών - στοιχείων αστικού εξοπλισμού.

Φαίνεται πως δεν έχει ωριμάσει η ιδέα πως η πόλη θα αλλάξει μέσω της αρχιτεκτονικής και της αντικατάστασης της πολιτικής κατασκευών με αυτήν του σύγχρονου αρχιτεκτονικού έργου, επισήμανε ο κ. Παππάς.

Ετσι μόνον αιτιολογείται η επιλογή κατασκευής των σημαντικών έργων με το προσφιλές και ενισχυμένο σύστημα της μελετοκατασκευής με το οποίο τελικά "παρήχθησαν" τα βασικότερα κτίρια πολιτιστικής υποδομής.

Όλοι αναλογιζόμαστε τις φιγούρες του Βασιλικού, του Μεγάρου Μουσικής, του Βελλιδείου κλπ σε αντιδιαστολή με την διεθνή αρχιτεκτονική πρακτική και εμπειρία.

Ειδικά για τους διεθνείς διαγωνισμούς υπενθύμισε τα όσα ο ΣΑΘ είχε τονίσει στον αγωνοθέτη.

Ναι μεν ο διαγωνισμός της νέας παραλίας πρέπει να αντιμετωπίσει την διαλεκτική σχέση της πόλης με την θάλασσα, σε συνδυασμό με την οδυστηρή αλλοίωσή της μετά το 70 αλλά έπρεπε να προκηρυχθεί ως ανοιχτός, γιατί η συμμετοχή των πολλών θα αποτελούσε το ελκτικό στοιχείο για συγκέντρωση πλούσιου υλικού και περαιτέρω επεξεργασία.

(συνέχεια στη σελ. 8)

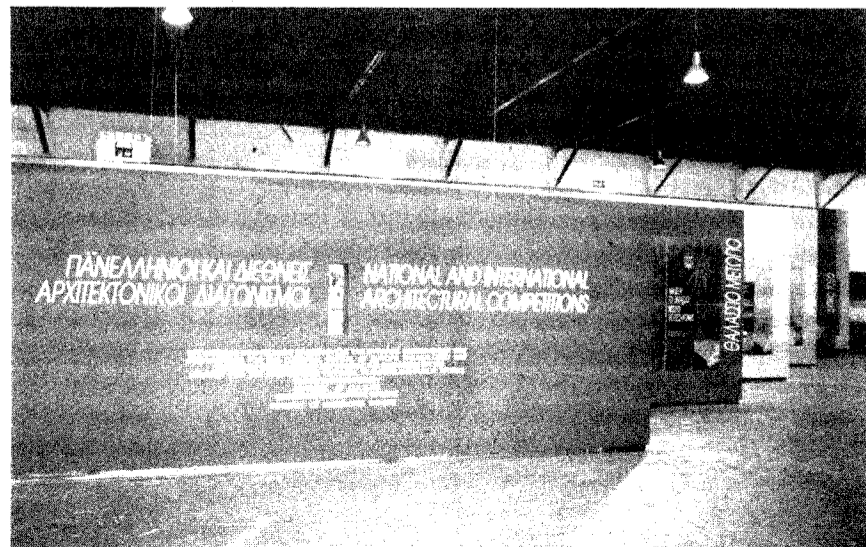

ΜΕ ΜΙΑ ΜΑΤΙΑ

ΛΑΘΗ ΣΤΑ ΔΗΜΟΣΙΑ ΕΡΓΑ

ΣΕ ΠΟΣΟΣΤΟ 20% οι δημόσιες συμβάσεις για έργα και υπηρεσίες, οι οποίες ελέγχθηκαν από τον Ιανουάριο του 1997 από τη Μονάδα Παρακολούθησης Διαγωνισμών και Συμβάσεων που λειτουργεί στη Θεσσαλονίκη, παρουσίασαν σοβαρά προβλήματα, παραλείψεις και λάθη.

Από τις 350 συμβάσεις που ελέγχθηκαν από τη Μονάδα, το 50% κρίθηκαν σωστές ενώ στο 20% διαπιστώθηκαν σοβαρές παραλείψεις σε ό,τι αφορά κυρίως τη μη συμμόρφωση με τα κοινοτικά πρότυπα, τη μη ανταπόκριση στις προθεσμίες και στον τρόπο προκήρυξής τους στον ελληνικό και ευρωπαϊκό τύπο.

Τα στοιχεία έγιναν γνωστά από τους εκπροσώπους της Μονάδας Παρακολούθησης Διαγωνισμών και Συμβάσεων, η λειτουργία της οποίας αποτελεί "πυλώνα" για ολοκλήρωση την Ευρωπαϊκή Ένωση, στο πλαίσιο ημερίδας που διοργανώθηκε από το Κέντρο Διεθνούς και Ευρωπαϊκού Δικαίου με θέμα "Δημόσιες συμβάσεις και Κοινοτικό Δίκαιο".

(ΤΑ.ΝΕΑ 23/6/98)

ΑΚΥΡΑ ΤΑ ΠΟΛΥΕΔΟΜΙΚΑ ΣΧΕΔΙΑ

Στον αέρα βρίσκονται τα πολεοδομικά σχέδια που εγκρίνουν οι νομαρχίες καθώς η ολομέλεια του Συμβουλίου της Επικρατείας έκρινε αντισυνταγματική τη μεταφορά αρμοδιοτήτων στις νομαρχιακές αυτοδιοικήσεις σε θέματα πολεοδομίας.

Η ΑΠΟΦΑΣΗ ελήφθη στη χθεσινή διάσκεψη της ολομέλειας και η δημοσίευσή της αναμένεται να δημιουργήσει σοβαρά προβλήματα στην εφαρμογή δεκάδων πολεοδομικών σχεδίων που έχουν εγκριθεί από τις νομαρχίες. Μετέωρη θα είναι και η τύχη χιλιάδων ιδιοκτητών ακινήτων, των οποίων έχει εγκριθεί ο πολεοδομικός σχεδιασμός αλλά θα κινδυνεύει να καταρρεύσει με μια προσφυγή στο Σ.τ.Ε. αφού θα υπάρχει ήδη νομολογία.

Στο σκεπτικό της απόφασης, σύμφωνα με πληροφορίες, αναφέρεται ότι η χάραξη και η εφαρμογή της πολιτικής σε θέματα πολεοδομίας είναι ευθύνη του κράτους αφού απαιτείται εθνικός σχεδιασμός και όχι τοπική σχεδίαση.

(Απογευματινή 24/6/98)

ΑΥΘΑΙΡΕΤΑ ΣΤΟ ΣΧΕΔΙΟ ΠΟΛΗΣ

Σε διαδικασία για να ενταχθούν στο σχέδιο πόλης βρίσκονται πάνω από σαράντα πέντε χιλιάδες στρέμματα, με δεκάδες χιλιάδες αυθαίρετες παραθεριστικές κατοικίες, στους νομούς της Χαλκιδικής, της Θεσσαλονίκης και της Πιερίας.

Ωστόσο, η διαδικασία αυτή δεν εξελίσσεται σ'όλες τις περιοχές ομαλά και με την ίδια ταχύτητα, ούτε αντιμετωπίζει τα ίδια εμπόδια. Άλλου βρίσκεται στα τελευταία στάδια κι άλλου μόλις που ολοκληρώθηκε η πρώτη φάση, που είναι η αποτύπωση της υφιστάμενης κατάστασης.

Το μεγαλύτερο ενδιαφέρον, τόσο από πλευράς Πολιτείας και τοπικών αρχών, όσο και από την πλευρά των χιλιάδων ιδιοκτητών αυθαίρετων, συγκεντρώνεται στην περιοχή Νέας Καλλικράτειας-Σωζόπολης-Νέας Ηράκλειας. Στην περιοχή υπάρχουν πάνω από 20.000 στρέμματα, με χιλιάδες αυθαίρετες κατασκευές, που πρόκειται να ενταχθούν στο σχέδιο πόλης και γι' αυτό δούλεψαν 22 μελετητικά γραφεία. Μόλις χτες ολοκληρώθηκε η πρώτη φάση των ενστάσεων, από ιδιοκτήτες ακινήτων που θίγονται από τα πολεοδομικά σχέδια.

(Αγγελιοφόρος της Κυριακής 28/6/98)

ΕΚΣΥΓΧΡΟΝΙΖΕΤΑΙ ΤΟ ΑΡΧΑΙΟΛΟΓΙΚΟ

Με ταχύτατους ρυθμούς προχωράει το σχέδιο εκσυγχρονισμού του Αρχαιολογικού Μουσείου Θεσσαλονίκης, έτσι ώστε το 2001 να είναι σε θέση να εγκαινιάσει ολόφρεσκο, με περισσότερους εκθεσιακούς χώρους, πολλαπλάσια εργαστήρια και αποθήκες, αίθουσα πολλαπλών εκδηλώσεων, καινούριο κυλικείο, πωλητήρια και γραφεία. Ηδη, εγκρίθηκε από το Κεντρικό Αρχαιολογικό Συμβούλιο η προμελέτη των Γ. Αλμπάνη και Ν. Φιντικάκη, που έγινε με την επίβλεψη της Διεύθυνσης Μελετών Μουσείων και υπολογίζεται πως ως το τέλος του χρόνου θα έχουν συνταχθεί και τα τεύχη δημοπράτησης του έργου.

Το Μουσείο Θεσσαλονίκης, δημιούργημα της μεταπολεμικής ελληνικής αρχιτεκτονικής, έργο υψηλής αισθητικής, που φέρει την υπογραφή του Πάτροκλου Καραντινού (1903 - 1976), ενός αρχιτέκτονα προσηλωμένου στις αρχές του μοντερνισμού, δέχτηκε πολλές αλλοιώσεις και προσκτίσματα από τα εγκαίνια του το 1962.

(Ελευθεροτυπία 4.7.98)

Η εκπαιδευτική μεταρρύθμιση στην Ανατολική και Δυτική Ευρώπη επιχειρείται σε πολλές χώρες ταυτόχρονα και στις περισσότερες, οι αλλαγές είναι: Η αυστηρή αξιολόγηση μαθητών και διδασκόντων, οι αυστηρότερες εξετάσεις, η "αποτελεσματικότερη" χρηματοδότηση της εκπαίδευσης που ουσιαστικά είναι συρρίκνωση κονδυλίων για την παιδεία και η αναδιοργάνωση των επαγγελματικών σπουδών με σύνδεση εκπαίδευσης- παραγωγής. Οι δεκατρείς μεταρρυθμίσεις στην εκπαίδευση πραγματοποιούνται αυτή την εποχή ταυτόχρονα σε ισάριθμες ευρωπαϊκές χώρες - της Ελλάδας και της Κύπρου συμπεριλαμβανομένων - και στοχεύουν ν' αλλάξουν το πρόσωπο σχολείων και πανεπιστημίων στο νέο αιώνα. Οι αλλαγές αυτές καταγράφηκαν σε έρευνα του περιοδικού "magazine" που κυκλοφορεί από την Ευρωπαϊκή Επιτροπή Παιδείας. Τα στοιχεία συνελέγησαν από το Ευρωπαϊκό Δίκτυο Πληροφόρησης για την Εκπαίδευση "Ευρυδίκη" και η επεξεργασία στα ελληνικά έγινε από το ελληνικό τμήμα.

Εμπέλευση:
Σόφη Κασούρη, Α.

ΕΚΠΑΙΔΕΥΤΙΚΕΣ ΜΕΤΑΡΡΥΘΜΙΣΕΙΣ ΣΤΗΝ ΕΥΡΩΠΗ

ΑΝΑΤΟΛΙΚΗ ΕΥΡΩΠΗ

1. Λετονία

Χρηματοδότηση, εξετάσεις και υποτροφίες

Νέα μέθοδο χρηματοδότησης της εκπαίδευσης, ανάλογα με τον αριθμό σπουδαστών και τις ιδιαιτερότητες κάθε περιοχής και αλλαγές στο εξεταστικό σύστημα με θέσπιση πρόσθετων γραπτών εξετάσεων σε σειρά μαθημάτων, περιλαμβάνει το μεταρρυθμιστικό πρόγραμμα της Λετονίας που συνεχίζεται εδώ και 7 χρόνια. Επίσης, στη βασική εκπαίδευση δημιουργείται νέος κύκλος σπουδών για τις κοινωνικές επιστήμες, ενώ στην τριτοβάθμια εκπαίδευση θεσπίστηκε νέο σύστημα "πιστοποίησης" των φοιτητών, που τους επιτρέπει να παίρνουν εύκολα υποτροφίες για τα έξοδα, όχι όμως και για τα διδάκτρα που καταβάλλουν.

2. Σλοβενία

Εκσυγχρονισμός παντού

Και στη Σλοβενία σχεδιάστηκε πέρυσι "Λευκή Βίβλος της Εκπαίδευσης", κατά το αγγλικό πρότυπο. Στο εξής η βασική εκπαίδευση, περιλαμβάνει 3 τριετείς κύκλους σπουδών, ετοιμάζονται νέα αναλυτικά προγράμματα, θεσπίζεται βαθμολογία, από τα πρώτα στάδια της εκπαίδευσης, πρώιμη εκμάθηση ξένης γλώσσας, μεγαλύτερες δυνατότητες εκλογής σχολείου και μαθημάτων, νέα επαγγελματικά σχολεία. Στην τριτοβάθμια εκπαίδευση η χώρα απέκτησε τα πρώτα της ανεξάρτητα (ιδιωτικά κατά κανόνα) πανεπιστήμια.

3. Τσεχία

Βελτίωση σχολικού δικτύου

Στην προσαρμογή των σχολείων στα νέα πληθυσμιακά δεδομένα, μετά τη διάσπαση της Τσεχοσλοβακίας, επικεντρώνεται η μεταρρυθμιστική προσπάθεια στην Τσεχία.

Την περασμένη άνοιξη ξεκίνησε η εφαρμογή του προγράμματος "βελτιστοποίηση σχολικού δικτύου" με το οποίο επιχειρείται να δοθεί έμφαση στην αποτελεσματική χρηματοδότηση και στην ποιότητα διδασκαλίας. Ο αριθμός των σχολείων θα μειωθεί (καθώς και ο μαθητικός πληθυσμός μειώνεται), θα πουληθούν πολλά κτίρια, ενώ προβλέπεται και απόλυση με αποζημίωση όσων εκπαιδευτικών δεν έχουν προσόντα ή πλησιάζουν την ηλικία συνταξιοδότησης.

ΔΥΤΙΚΗ ΕΥΡΩΠΗ

1. Αυστρία

Νέα προεπαγγελματικά σχολεία

Εκτεταμένη μεταρρύθμιση των επαγγελματικών σπουδών εξελίσσεται σήμερα στην Αυστρία. Θεσπίζεται προεπαγγελματικό σχολείο, που περιλαμβάνει σειρά μαθημάτων διάρκειας ενός έτους, στο ένατο έτος της υποχρεωτικής φοίτησης. Το σχολείο αυτό, που υπήρχε και στο παρελθόν με τη μορφή "κύκλου επαγγελματικών σπουδών", αναβαθμίζεται τώρα με νέα αναλυτικά - και πολύ απαιτητικά σε επιδόσεις και ποιότητα - προγράμματα.

Έχει στόχο να προετοιμάζει τους τελειόφοιτους για την αγορά εργασίας με παροχή εξειδικευμένων επαγγελματικών γνώσεων.

2. Ισπανία

Επιλογή σχολείου με κριτήρια

Την περασμένη άνοιξη, στην Ισπανία υπογράφηκε Βασιλικό Διάταγμα που αναπροσαρμόζει τα κριτήρια και τις διαδικασίες εισαγωγής των μαθητών στα δημόσια σχολεία πρωτοβάθμιας και δευτεροβάθμιας εκπαίδευσης. Μεταξύ των εν εξελίξει καινοτομιών, είναι η διεύρυνση των σχολικών περισώων, ώστε οι οικογένειες να έχουν μεγαλύτερη ελευθερία επιλογής σχολείου, ενώ τα βασικότερα κριτήρια εισαγωγής - ειδικά στα σχολεία με μεγάλη ζήτηση - είναι:

- Το ετήσιο οικογενειακό εισόδημα.
- Η γειτνίαση. Για πρώτη φορά το σχολείο μπορεί να επιλεγεί με κριτήριο έδρας είτε το σπίτι είτε την εργασία της οικογένειας.
- Το δικαίωμα προτεραιότητας στην εγγραφή άλλων αδελφών.
- Η προσέλευση μαθητή από πολυμελή οικογένεια.
- Συγγενής Α βαθμού με αναπηρία.

Στην Ισπανία το θέμα έχει ξεσηκώσει συζητήσεις καθώς άλλοι υποστηρίζουν ότι το νέο καθεστώς φέρνει σε δυσμενή θέση τους μη προνομιούχους μαθητές της επαρχίας, ενώ άλλοι ότι η ελεύθερη επιλογή συγκλίνει καλύτερα με τις τάσεις της σύγχρονης αγοράς.

3. Ιταλία

Αυστηρές αλλαγές στις εξετάσεις

Νέο νόμο που τροποποιεί - επί το αυστηρότερο - τη διαδικασία των εξετάσεων στα Λύκεια, επεξεργάζεται το ιταλικό κοινοβούλιο. Θεσπίζονται τρεις γραπτές και μια προφορική εξέταση.

Η πρώτη γραπτή αξιολογεί την ευφράδεια, την έκφραση, τη χρήση της γλώσσας και την κρίση του μαθητή. Η δεύτερη το βασικότερο από τα μαθήματα που επέλεξε, η τρίτη καλύπτει όλα τα μαθήματα του τελευταίου έτους σπουδών. Η προφορική εξέταση αξιολογεί την κατανόηση του περιεχομένου των μαθημάτων και την τελική εργασία του μαθητή. Οι εξεταζόμενοι, για να προαχθούν πρέπει να πετύχουν τουλάχιστον 60 / 100 - Ο μαθητόκομος της χώρας βρίσκεται σε αναστάτωση εν όψει των αλλαγών.

4. Κύπρος

Προετοιμασία μελέτης από ομάδα της UNESCO

Στις 18 Απριλίου 1997 κατατέθηκε η αναφορά της μελέτης του Κυπριακού Εκπαιδευτικού Συστήματος στο υπουργείο Παιδείας και Πολιτισμού της Κύπρου. Η αναφορά προετοιμάστηκε από μια ομάδα της UNESCO. Η μελέτη ξεκίνησε τον Οκτώβριο 1996 και εξέτασε τέσσερις κύριες πλευρές της εκπαίδευσης: τη διδασκαλία, το προσωπικό, την υλικοτεχνική υποδομή και την έρευνα. Η αναφορά έδωσε έμφαση στην άριστη εργασία που έγινε από τον υπουργό με στόχο την αναβάθμιση της εκπαίδευσης στα σημερινά δεδομένα, με δεδομένο την τουρκική εισβολή του 1974 και τη συνεχόμενη κατοχή του 37% του εδάφους της χώρας. Αυτό εξανάγκασε περίπου 200.000 ανθρώπους να φύγουν από τα σπίτια τους και να αναζητήσουν εκπαίδευση σε μη κατεχόμενες περιοχές. Η αναφο-

ρά περιέχει πολλές προτάσεις για αλλαγές και εξελίξεις του κυπριακού εκπαιδευτικού συστήματος. Το υπουργείο όρισε τέσσερις επιτροπές οι οποίες, μετά την επανεξέταση της μελέτης της αξιολόγησης, κατέθεσαν προκαταρκτικές αναφορές με προτάσεις και οδηγίες τονίζοντας τι μπορούσε να γίνει για να εφαρμοστούν οι προτάσεις της μελέτης. Οι αναφορές πρόκειται να αναθεωρηθούν από μια εκτελεστική επιτροπή η οποία θα προτείνει αλλαγές που θα αφορούν στην εκπαιδευτική πολιτική της χώρας.

5. Λιχτενστάιν

Μάθε γλώσσα κι σσ' τηνε

Στο μικρό κρατίδιο, η έμφαση της περυσινής μεταρρύθμισης δόθηκε στις ξένες γλώσσες. Στο εξής, οι μαθητές θα διδάσκονται Αγγλικά από την Γ Δημοτικού μέχρι την Τετάρτη τάξη του δευτεροβάθμιου σχολείου. Παράλληλα, θα διδάσκονται γαλλικά, ιταλικά, ισπανικά και Λατινικά, ενώ όσα παιδιά δεν έχουν και μητρική την γερμανική, θα διδάσκονται κι αυτή ως ξένη γλώσσα.

6. Μεγάλη Βρετανία

Λευκή Βίβλος, Πληροφορική και διδάκτρα

Λευκή βίβλο για την εκπαίδευση παρου-

σίασε πέρυσι τον Ιούλιο και έκτοτε εφαρμόζει σε Δευτεροβάθμια και Τριτοβάθμια Εκπαίδευση η κυβέρνηση των Εργατικών στην Αγγλία. Ή και εκεί όμως, υπάρχουν αντιστάσεις στο χώρο. Η λευκή βίβλος περιλαμβάνει καινοτομίες όπως:

Εκπαίδευση και για παιδιά 4 ετών, αν θέλουν οι γονείς. Μείωση μαθητών ανά αίθουσα σε λιγότερους από 30. Νέα αυξημένα προσόντα διευθυντών και αξιολόγηση διδασκόντων. Συμβόλαιο μεταξύ οικογένειας και σχολείου, που καθορίζουν υποχρεώσεις και δικαιώματα και των δύο. Εθνική στρατηγική στον τομέα της πληροφορικής και των επικοινωνιών. Στα πανεπιστήμια, οι μεταρρυθμίσεις αφορούν τα προσόντα, την κατάρτιση και την ποιότητα διδασκόντων και φοιτητών, την ενίσχυση

των τεχνολογιών πληροφορικής και της έρευνας, κ.ά. Επίσης, η κυβέρνηση δήλωσε ότι του χρόνου θα εισαγάγει αντιπροσωπευτικά διδάκτρα στα Αγγλικά ΑΕΙ ύψους 1.000 στερλινών ανά έτος, (ανάλογος του οικογενειακού εισοδήματος), ποσό που αναλογεί στο ένα τέταρτο του μέσου κόστους σπουδών.

7. Νορβηγία

Νέα κτίρια και νέα βιβλία

Νέα αναλυτικά προγράμματα, καινούρια βιβλία, ανακαινισμένα σχολικά κτί-

ρια, αυξανόμενη ενδοημερησιακή κατάρτιση των εκπαιδευτικών με συμμετοχή και των Πανεπιστημίων, αλλά και αλλαγές στην προσχολική εκπαίδευση, έφεραν οι περυσινές μεταρρυθμίσεις στη Νορβηγία, που εξελίσσονται ακόμα. Έμφαση δόθηκε στην προσχολική αγωγή, καθώς στη Νορβηγία συνήθως εργάζονται και οι δύο γονείς, με αποτέλεσμα να υπάρχει έντονη ζήτηση στην ημερήσια φροντίδα των μικρών παιδιών. Από εφέτος, όλες οι θέσεις σε ιδρύματα προσχολικής αγωγής, θα διατίθενται σε μικρά παιδιά των 6 ετών, έτσι

ώστε μέχρι το 2000, να μπορούν οι γονείς να βρίσκουν θέσεις σε προσχολικό ίδρυμα.

8. Ολλανδία

Έμφαση στους μαθητές με δυσκολίες

Τον περασμένο Ιούλιο, η μεταρρύθμιση εμφανίστηκε και στην Ολλανδία με τη μορφή νέου νόμου για τα σχολεία ειδικής αγωγής. Η έμφαση δίνεται στην παροχή εκπαίδευσης "προσαρμοσμένης στις απαιτήσεις" των μαθητών που εμφανίζουν διαφόρων ειδών δυσκολίες στη μάθηση. Θα αναπροσαρμοστεί και το εύρος της χρηματοδότησης ανά μαθητή.

9. Φινλανδία

Επαγγελματικοί τίτλοι σπουδών

για ενήλικες

Εδώ και τρία χρόνια τελειοποιείται η Φινλανδία ο νέος νόμος για τις επαγγελματικές σπουδές, που εισήγαγε μια σημαντική καινοτομία για τους ενήλικους.

Όποιοι έχουν αποκτήσει διάφορες πρακτικές εργασιακές ικανότητες, με οποιοδήποτε τρόπο, μπορούν να λάβουν επίσημη αναγνώριση της επαγγελματικής τους ικανότητας, ανεξάρτητα από την προηγούμενη κατάρτισή τους. Οι ενδιαφερόμενοι εξετάζονται από το Εθνικό Συμβούλιο Εκπαίδευσης και λαμβάνουν τίτλο, ανάλογα με τον βαθμό των ικανότητων τους.

Μέχρι στιγμής στην Φινλανδία, έχουν θεσπιστεί πάνω από 300 τίτλοι "εμπειρικών" επαγγελματικών σπουδών. Το σύστημα έχει δώσει μεγάλη ώθηση στη δια βίου κατάρτιση του ενήλικου πληθυσμού. ■

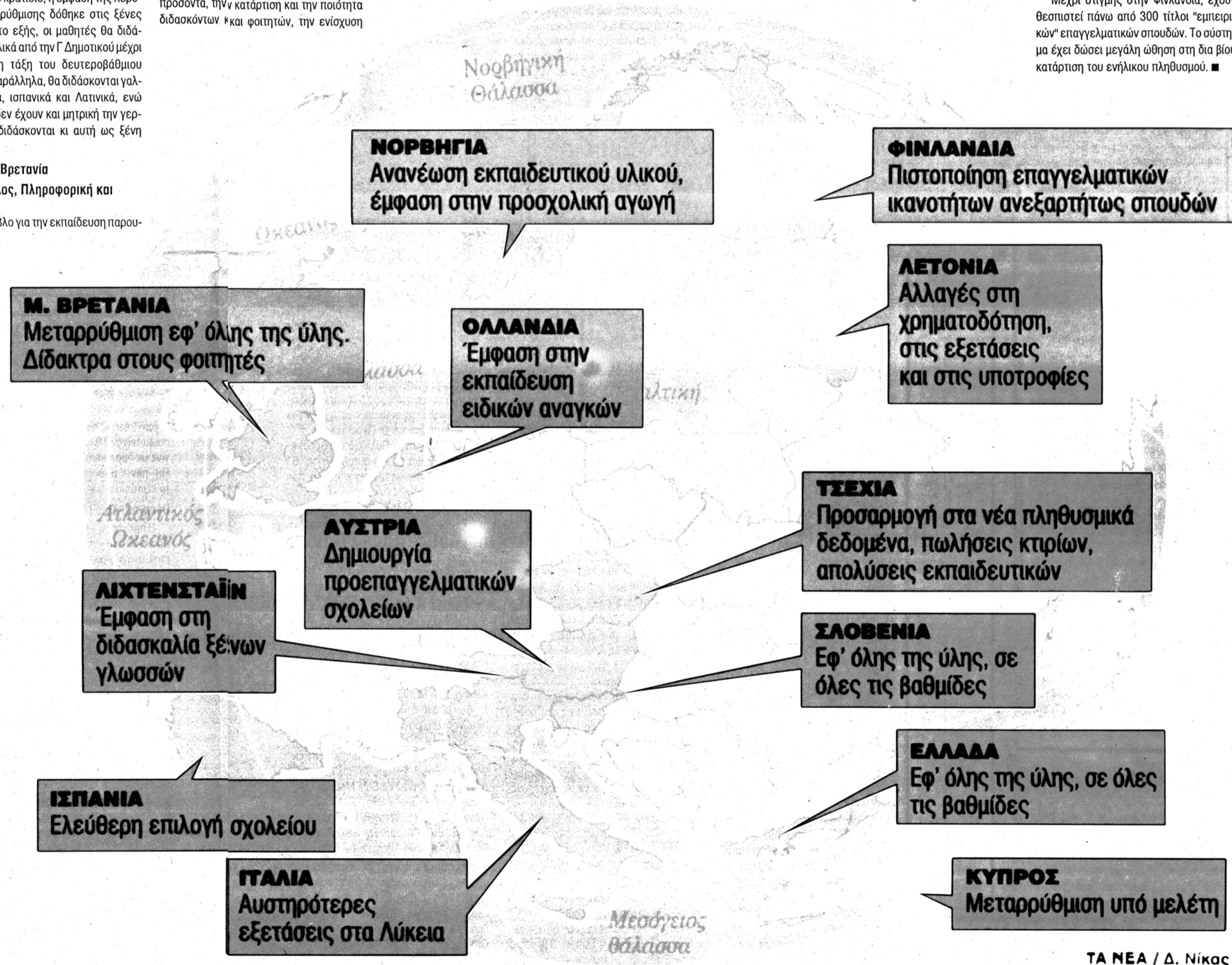

ΠΑΙΔΕΙΑ

Οι "εμφύλιοι" των πόλεων για τα Πανεπιστήμια

ΔΕΝ ΕΙΝΑΙ λίγες οι περιπτώσεις που οι κάτοικοι και οι φορείς μιας πόλης έρχονται σε σύγκρουση με μια άλλη πόλη με κυρίαρχο ζήτημα τη διεκδίκηση της δημιουργίας ή της μεταφοράς Σχολών ή Τμημάτων Τριτοβάθμιας εκπαίδευσης στα δικά τους "χώματα".

Σύμφωνα με έρευνες που έχουν μελετήσει την κατανομή και τους όρους των περιφερειακών Πανεπιστημίων στη χώρα μας, η ίδρυση Πανεπιστημίων συνδέεται, εκτός των άλλων, και με προσδοκίες ενίσχυσης της οικονομικής και κοινωνικής ανάπτυξης των περιοχών όπου εγκαθίστανται.

Την προηγούμενη δεκαετία το πανεπιστήμιο του Αιγαίου και η προοπτική λειτουργίας των τμημάτων του σε διάφορα νησιά "άναψε" τον "πόλεμο των αντιπαράθεσεων" ανάμεσα στη Μυτιλήνη, τη Χίο, τη Ρόδο και τη Σάμο.

Η ίδρυση του Πανεπιστημίου Θεσσαλίας και η εγκατάστασή του δημιούργησε τον "εμφύλιο" της Θεσσαλίας, όπου Τρίκαλα, Λάρισα και Καρδίτσα διεκδικούν τμήματα του Πανεπιστημίου στο δικό τους χώρο με αποτέλεσμα τον πλήρη τεμαχισμό του.

Οι πιέσεις και η διεκδίκηση Πανεπιστημιακών Τμημάτων στα τέλη της δεκαετίας του '80 παίρνει μεγάλη έκταση, εμφολώνει στα προεκλογικά προγράμματα των τοπικών βουλευτών και των Δημάρχων.

Αν ρίξει κανείς μια ματιά στις επίσημες συζητήσεις που γίνονται στο Συμβούλιο Ανώτατης Παιδείας (ΣΑΠ), σε όλη τη διάρκεια των δύο τελευταίων δεκαετιών, θα διαπιστώσει ότι οι φορείς των πόλεων που συμμετέχουν συμπικνώνουν τον λόγο τους σε ένα αίτημα, αυτό της ίδρυσης Πανεπιστημιακών Σχολών.

Έτσι π.χ. ο Δήμαρχος Ιωαννίνων το 1989 εισηγείται και επιχειρηματολογεί για την αναγκαιότητα ίδρυσης τμήματος Φυσικής Αγωγής και Αθλητισμού, καθώς και τμήματος Πληροφορικής, ενώ ο αντιδήμαρχος της ίδιας περιοχής προτείνει την ίδρυση Σχολής Καλών Τεχνών.

Μία από τις τελευταίες περιπτώσεις διεκδίκησης Πανεπιστημιακού Τμήματος αποτελεί και το Τμήμα Οικονομικών Επιστημών του Πανεπιστημίου Πατρών, που μετά από λειτουργία 10 ετών στο Αγρίνιο μεταφέρεται τελικά στην Πάτρα, με αντάλλαγμα, για τους δυσαρεστημένους Αγρινιώτες, την ίδρυση στην περιοχή τους, από φέτος, 2 νέων τμημάτων του Πανεπιστημίου Ιωαννίνων.

Παράλληλα φέτος (1998), η Πρέβεζα και η Αμφισσα προστέθηκαν στον κατάλογο των πόλεων που διαθέτουν τμήματα Τριτοβάθμιας Εκπαίδευσης στα "χωρικά τους ύδατα" παίρνοντας "μέρος" από τα "αποθέματα" των ΤΕΙ Ηπείρου και Λαμίας αντίστοιχα.

Τα 345 ελληνικά... "Χάρβαντ"

- Τα 345 τμήματα ΑΕΙ-ΤΕΙ (ΑΣΕΤΕΜ-ΑΣΤΕ) βρίσκονται διασπαρμένα σε 37 πόλεις και κωμοπόλεις της χώρας μας.

Ομως... - Το 65% των νέων φοιτητών ΑΕΙ, δηλαδή η συντριπτική πλειοψηφία, εξακολουθούν να εισάγονται σε Αθήνα - Πειραιά - Θεσσαλονίκη αν και η Αττική μαζί με τον Ν. Θεσσαλονίκης δεν ξεπερνάει το 43% του συνόλου του πληθυσμού. - Ορισμένες πόλεις και κωμοπόλεις τον Οκτώβριο, με το άνοιγμα των σχολών της Τριτοβάθμιας Εκπαίδευσης και με τον ερχομό των νεοεισαχθέντων σπουδαστών θα αυξήσουν τον πληθυσμό τους από 4-11,5%, όπως π.χ. το Ρέθυμνο (αύξηση 4,3%), τα Ιωάννινα (4,2%), η Ηγουμενίτσα (5,3%), η Άρτα (4,3%), το Μεσολόγγι (11,5%), η Κοζάνη (6,4%). - Οι εγγεγραμμένοι σπουδαστές στα τμήματα Τριτοβάθμιας Εκπαίδευσης στο Μεσολόγγι (ΤΕΙ) ξεπερνούν το 1/3 του ντόπιου πληθυσμού, στα Ιωάννινα και το Ρέθυμνο σε κάθε 6 ντόπιους κατοίκους αντιστοιχεί ένας εγγεγραμμένος φοιτητής, ενώ στην Πάτρα ο φοιτητικός πληθυσμός αντιπροσωπεύεται με 10% στο σύνολο του ντόπιου πληθυσμού. - Ορισμένες πόλεις έχουν "πολιτογραφηθεί" ως περιοχές ενός "είδους" σπουδών: Η Ρόδος των Παιδαγωγικών, το Ρέθυμνο των Φιλολογικών, τα Χανιά των Πολυτεχνικών, η Κομοτηνή των Νομικών, η Ξάνθη των Μηχανικών, τα Ιωάννινα των Ανθρωπιστικών Σπουδών, η Κέρκυρα των Μουσικών Σπουδών και των Ξένων Γλωσσών. Άλλες ως πόλεις των ΤΕΙ, όπως η Λάρισα, η Κοζάνη, η Χαλκίδα, η Λαμία, η Άρτα, η Καλαμάτα, το Μεσολόγγι, η Καβάλα κ.λπ.

Από έρευνα του Χρήστου Κάτοικα.

Νέες συντεταγμένες στον ενεργειακό χάρτη

Το φυσικό αέριο παίζει σημαντικό ρόλο στο ενεργειακό ισοζύγιο. Ο Σχεδιασμός της ενεργειακής πολιτικής μέχρι το έτος 2000.

Στην ενίσχυση του ενεργειακού ισοζυγίου της χώρας με κύρια εργαλεία τη διεύρυνση των διασυνδεδεμένων δικτύων μεταφοράς καυσίμων, την εισαγωγή του φυσικού αερίου, την απελευθέρωση της αγοράς ηλεκτρικής ενέργειας και την προώθηση των πολιτικών εξοικονόμησης ενέργειας στοχεύει ο ενεργειακός σχεδιασμός που παρουσίασε στο υπουργικό συμβούλιο η υπουργός Ανάπτυξης κα Βάσω Παπανδρέου.

Ο ενεργειακός χάρτης ο οποίος έχει οριζόντα μέχρι το 2002 δίνει ιδιαίτερη βαρύτητα στο ρόλο που θα διαδραματίσει το φυσικό αέριο στην εξισορρόπηση του ενεργειακού ισοζυγίου, το οποίο σήμερα εξαρτάται κατά 60% από το πετρέλαιο, καθώς και στην εξασφάλιση ικανοποιητικού επιπέδου εφοδιασμού, διευρύνοντας τη βάση προμηθειών.

Στο πλαίσιο της πολιτικής αυτής συνδέονται τα ελληνικά δίκτυα μεταφοράς τό-

σο ηλεκτρικής ενέργειας, όσο και φυσικού αερίου τόσο προς Δυσμάς, όσο και προς Ανατολάς. Τα νέα αυτά δεδομένα μπορούν να καταστήσουν την Ελλάδα τμήμα του ενεργειακού διαδρόμου στο νότιο μέρος της Βαλκανικής που θα συνδέσει τις αγορές της Ευρώπης με τους παραγωγούς της Ασίας, αλλά και να προσδώσουν πρωταγωνιστικό ρόλο στην Ελλάδα, ως μέλους της ευρωπαϊκής Ένωσης στην ενεργειακή αγορά των Βαλκανίων.

Προς την κατεύθυνση αυτή έχουν δρομολογηθεί το τελευταίο διάστημα πολλά έργα με σημαντικότερα των αγωγό Bourgas - Αλεξανδρούπολη, τη σύνδεση με την Ιταλία με το υποθαλάσσιο καλώδιο και τον υποθαλάσσιο αγωγό φυσικού αερίου. Επίσης προωθείται η δημιουργία περιφερειακού forum, που θα αποτελέσει το πλαίσιο για το συντονισμό των ενεργειακών πολιτικών.

Κύρια πρόκληση για το υπουργείο Ανάπτυξης παραμένει η ολοκλήρωση του συστήματος φυσικού αερίου, όπου, κυρίως, απαιτείται η ανάπτυξη της εμπορικής λειτουργίας τόσο της ΔΕΠΑ όσο και των Εταιρειών Παροχής Αερίου, η οποία αναμένεται ότι θα επιτευχθεί μέχρι τέλος του χρόνου. ■

Συνέδριο για τις κατασκευές υπό έντονα δυναμικά φορτία

Η τεχνολογική πρόοδος στις κατασκευές παρουσιάστηκε στο 5ο διεθνές συνέδριο για "Κατασκευές υπό έντονα δυναμικά φορτία" που πραγματοποιήθηκε 24-26 Ιουνίου, στη Θεσσαλονίκη, με διοργάνωση του Τμήματος Πολιτικών Μηχανικών του ΑΠΘ.

Το θέμα του συνεδρίου παρουσίασε μεγάλο ενδιαφέρον καθώς τα νέα επιστημονικά δεδομένα και η τεχνολογική πρόοδος που έχει συντελεστεί κάνουν δυνατή την ανέγερση ασφαλέστερων κατασκευών, κάτι που απασχολεί πάντοτε την Πολιτεία και τον τεχνικό κόσμο σε περιοχές με υψηλή σεισμικότητα.

Η επιστήμη, όπως τονίστηκε στο συνέδριο, έχει πλέον τη γνώση και μπορεί να κατανοήσει τους μηχανισμούς των δυνάμεων που αναπτύσσονται σε μία κατασκευή και να τις αντιμετωπίσει κατάλληλα,

Η σύγχρονη Θεσσαλονίκη μέσα από 30 αρχιτεκτονικούς διαγωνισμούς

(συνέχεια από τη σελ. 5)

Η έμφαση σε κρίσιμες περιοχές που αποκαλύπτουν την ιστορικότητα της πόλης - όπως ο άξονας της Αριστοτέλους - με στόχο την αναδιάρθρωση των συνθετικών του στοιχείων σε σχέση με τις περιβάλλουσες αστικές λειτουργίες αποτελούν αναγκαιότητα μεσοπρόθεσμης αντιμετώπισης.

Επρεπε όμως να μην επηρεάζεται η αναζήτηση από μελέτες σε εξέλιξη και από την διαπλοκή τους σε σχέση με έργα και παρεμβάσεις που θα αναπτυχθούν εν τω μεταξύ και που τώρα έχουν ήδη τελειώσει με αντιφατικά αποτελέσματα.

Πρέπει να τονιστεί πως και η εκπόνηση της ίδιας της μελέτης πραγματοποιήθηκε στο περιβάλλον αυτό, στο αντικείμενο της δεν ήταν ο άξονας συνολικά και υπέστη όλες τις προσαρμογές για "εφήμερη υλοποίηση". Τέλος, τόνισε ότι παρά το γεγονός πως όλες οι επιτροπές κρίσης είτε δεν απένεμαν πρώτα βραβεία είτε δεν εξέδωσαν την δυνατότητα επίσημης επαίνων και εξαγορών, οι αρχιτέκτονες πρέπει

συμβάλλοντας αποφασιστικά στη βελτίωση της ασφάλειάς της.

Η τεχνολογική πρόοδος, οι σύγχρονες μέθοδοι υπολογισμού, τα νέα υλικά, οι νέες φιλοσοφικές αντιλήψεις που αντιμετωπίζουν τα φαινόμενα δυναμικά και όχι στατικά και που επιτρέπουν την εκτίμηση της επικινδυνότητας μιας κατασκευής, παρουσιάστηκαν κατά τη διάρκεια του διεθνούς συνεδρίου.

Στο συνέδριο συμμετείχαν περισσότεροι από 150 επιστήμονες από όλο τον κόσμο, οι οποίοι και παρουσίασαν νέες αντιλήψεις / προτάσεις σχετικά με τις αναπτυσσόμενες τεχνικές τόσο σε υπολογιστικό, όσο και σε πειραματικό επίπεδο.

Η επιτυχία του συνεδρίου ήταν μεγάλη και οδήγησε τους διοργανωτές στην απόφαση, για την πραγματοποίηση του βου κατά σειρά συνεδρίου, μετά από 2 χρόνια. ■

ΒΙΒΛΙΟΠΑΡΟΥΣΙΑΣΗ

ΟΙ ΧΗΜΙΚΟΙ ΓΙΑ ΤΟ ΠΕΡΙΒΑΛΛΟΝ

Παρουσίαση Βιβλιογραφίας



ΕΝΩΣΗ ΕΛΛΗΝΩΝ ΧΗΜΙΚΩΝ
ΠΕΡΙΦΕΡΕΙΑΚΟ ΤΜΗΜΑ ΚΕΝΤΡΙΚΗΣ & ΔΥΤΙΚΗΣ ΜΑΚΕΔΟΝΙΑΣ
ΕΠΙΤΡΟΠΗ ΠΕΡΙΒΑΛΛΟΝΤΟΣ & ΠΟΙΟΤΗΤΑΣ ΖΩΗΣ

Η έκδοση του βιβλίου "Οι Χημικοί για το Περιβάλλον - Παρουσίαση Βιβλιογραφίας" από την Επιτροπή Περιβάλλοντος και Ποιότητας Ζωής του περιφερειακού τμήματος κεντρικής και δυτικής Μακεδονίας της Ένωσης Ελλήνων Χημικών, αποτελεί μία ακόμη σημαντική δραστηριότητα Επιτροπής τμήματος που δίδουν στους ενδιαφερόμενους - επιστήμονες αλλά και φορείς - ένα χρησιμότητα βοήθημα.

Οι χημικοί ασχολούνται με τον έλεγχο του περιβάλλοντος και την τεχνολογία αντιρρύπανσης με σοβαρότητα, υπευθυνότητα και συνέπεια για πολλά χρόνια.

Η ενασχόληση των χημικών της Βόρειας Ελλάδας με το περιβάλλον μπορούμε να πούμε ότι ήταν πρωτοποριακή πανελλαδικά και το πρώτο Εργαστήριο Ελέγχου Ρύπανσης του Περιβάλλοντος ιδρύθηκε στο Τμήμα Χημείας του Αριστοτελείου Πανεπιστημίου Θεσσαλονίκης.

Έτσι, οι πτυχιούχοι του Τμήματος Χημείας της τελευταίας δεκαετίας έχουν πάρει μαθήματα σχετικά τόσο με τον έλεγχο της ρύπανσης του περιβάλλοντος όσο και με την τεχνολογία αντιρρύπανσης, γεγονός που καταδεικνύεται και από το σχετικό πρόγραμμα σπουδών του Χημικού Τμήματος.

Η ποικιλία των θεμάτων στα οποία αναφέρονται οι εργασίες του βιβλίου καταδεικνύει ότι καλύπτεται το σύνολο σχεδόν του προβληματισμού για το Περιβάλλον.

Αναμένεται ότι η Πολιτεία (κεντρική εξουσία, αλλά και τοπική αυτοδιοίκηση) θα λάβει σοβαρά υπόψη της την εμπειρία, που έχει συσσωρευτεί στον κλάδο και θα την αξιοποιήσει καταλλήλως. ■

Milan Maksimovic, Γ βραβείο: Aristeia Tzanou - Baud Bovy, Manuel Baud Bovy, Cecilia Maurice, Francois Maurice.

Επαινοί στους: Siegfried Peichler, Manuel Abendroth, Naziha Mestaoui, Νίκος Καλογόρου, Τέλης Βασιλειάδης, Φρανς Μαυρογορδάτος, Εύη Σταύρακα, Ulrich Hannen, Nathalie Bredella, Johan De Koning, Don Monfils.

Διακρίσεις στους: Βασίλης Πούρλος - Αντώνης Βεζύρογλου, Νίκος Σιαπκίδης.

"Ανάδειξη του θαλασσίου μετώπου της Θεσσαλονίκης". Ισότιμα βραβεία στους: Wolfgang Engel & Klaus Zillich, Toyo Ito & Associates, Manuel de Sola Morales.

Επαινος στους: Atelier d' Architecture Γιάννης Τσώμης, West 8 Landscape Architects BV, Adriaan H. Geuze, Vittorio Gregotti, Associati International SRL.

"Το δυτικό τόξο της Θεσσαλονίκης". Ισότιμα βραβεία στους: Francois Defrain, Refki Chelly, Catherine Cuillot, Olivier Souquet & Catherine Brunet, Stefano de Martino, Alexandre Grutter, Helene Mehats - Grutter, John Lonsdale, Karl Meinhart, Georg Huber. ■

Κενά στο Ν. 2516 για ίδρυση βιομηχανικών εγκαταστάσεων

Επισημάνθηκαν από το ΤΕΕ/ΤΚΜ σε σύσκεψη που πραγματοποιήθηκε στη Νομαρχία Θεσσαλονίκης. Ασάφειες στον τρόπο εποπτείας. Ο διοικητικός μηχανισμός έχει ελλείψεις που δε θα του επιτρέψουν να ανταποκριθεί στους ελέγχους.

Ουσιαστικότερες παρατηρήσεις επί των διατάξεων του ν. 2516/97, περί ίδρυσης και λειτουργίας βιομηχανικών και βιοτεχνικών εγκαταστάσεων, έκανε το ΤΕΕ/ΤΚΜ, δια του εκπροσώπου του στη σύσκεψη που πραγματοποιήθηκε στις 13.6.98 στη Νομαρχία Θεσσαλονίκης και είχε ως αντικείμενο την ενεργοποίηση του εν λόγω νόμου.

Η σύσκεψη έγινε με πρωτοβουλία της Νομαρχίας Θεσσαλονίκης και ειδικότερα της Δ/σης Βιομηχανίας και είχε ως στόχο:

α) Την ενημέρωση των φορέων για την υλοποίηση των νέων διαδικασιών για την εγκατάσταση και λειτουργία των βιομηχανικών και βιοτεχνικών εγκαταστάσεων και την άμεση πλέον ενεργοποίηση της εφαρμογής του νόμου.

β) Την υποβολή εκ μέρους των συμμετεχόντων φορέων παρατηρήσεων επί των νέων διατάξεων, με στόχο τη διαμόρφωση προτάσεων επί της εφαρμογής οι οποίες θα διαβιβασθούν στο Υπουργείο Ανάπτυξης. Οι παρατηρήσεις των φορέων θα επεξεργασθούν από τριμελές όργανο (Δ/ση Βιομηχανίας, Δ/ση Περιβάλλοντος και Δ/ση Πολεοδομίας), το οποίο και θα διαμορφώσει τις τελικές εισηγητικές προτάσεις προς το Νομαρχιακό Συμβούλιο.

Τόσο η σύσκεψη όσο και ενέργειες που θα την ακολουθήσουν κρίνονται ως ιδιαίτερα σημαντικές δεδομένου ότι σήμερα ένας μεγάλος αριθμός βιοτεχνικών κυρίως μονάδων, δεν διαθέτει άδεια εγκατάστασης και λειτουργίας, ενώ σε ακόμη μεγαλύτερο αριθμό βιομηχανικών και βιοτεχνικών επιχειρήσεων έχει ήδη λήξει η άδεια λειτουργίας, η ανανέωση (αορίστου χρόνου πλέον) της οποίας μπορεί να γίνει εφόσον πληρούνται οι απαιτήσεις των νέων διατάξεων.

Όπως και επισημαίνεται σε έγγραφο του ΤΕΕ/ΤΚΜ με βάση και τρεις υπουργικές αποφάσεις που εκδόθηκαν για την εφαρμογή του ν. 2516/97, υπάρχουν πραγματικές αδυναμίες στο διοικητικό μηχανισμό που δεν είναι σε θέση να ανταποκριθεί, στους προκαθορισμένους χρόνους, στις απαιτήσεις των ελέγχων.

Πέραν αυτού, επισημαίνονται ασάφειες και κενά στον τρόπο εποπτείας της εφαρμογής των περιβαλλοντικών όρων, στο περιεχόμενο των υποβαλλομένων μελετών, σε θέματα ακόμη και απόδοσης ευθυνών

για τη μη τήρηση των προβλεπόμενων όρων. Αναλυτικότερα, στο σχετικό έγγραφο επισημαίνονται τα κάτωθι:

1. Ο Νόμος 2516/97 και οι υπουργικές αποφάσεις που καθορίζουν τα απαραίτητα δικαιολογητικά, το έντυπο της υπεύθυνης δήλωσης, τη διαδικασία δημοσιοποίησης, τον υπολογισμό των προστίμων και τον καθορισμό των παραβόλων βελτιώνουν από διαδικαστικής πλευράς τον τρόπο έκδοσης αδειών εγκατάστασης και λειτουργίας βιομηχανικών και βιοτεχνικών κυρίως μέσα από μια κωδικοποίηση της διαδικασίας και του καθορισμού χρονικών ορίων για την ολοκλήρωσή τους.

2. Είναι θετικό ότι πλέον η ενδιαφερόμενη επιχείρηση (φορέας) για την έκδοση της σχετικής άδειας εγκατάστασης θα απευθύνεται στην αδειοδοτούσα αρχή υποβάλλοντας όλες τις μελέτες που προβλέπονται από την ισχύουσα νομοθεσία και η αδειοδοτούσα αρχή με τη σειρά της θα αποστέλλει αντίγραφα των δικαιολογητικών στις συναρμόδιες υπηρεσίες οι οποίες εντός του συγκεκριμένου χρόνου πρέπει να αποφανθούν. Παραβλέπεται όμως το αδιαμφισβήτητο γεγονός ότι οι εν λόγω υπηρεσίες έχουν ιδιαίτερα σημαντικές ελλείψεις υποδομής, τόσο σε μηχανογραφική υποστήριξη όσο και σε έμπειρο και εξειδικευμένο στελεχιακό δυναμικό, που να είναι σε θέση να ανταποκριθεί στους προκαθορισμένους χρόνους και στις απαιτήσεις των ελέγχων. Χωρίς ουσιαστική ενίσχυση των υπηρεσιών θεωρείται αδύνατο αυτές να ανταπεξέλθουν στις υποχρεώσεις που ο νόμος τους δημιουργεί.

3. Στο Νόμο δεν υπάρχει σαφής καθορισμός του τρόπου εποπτείας της εφαρμογής των περιβαλλοντικών (σύμφωνα με την ισχύουσα νομοθεσία έχουν αρμοδιότητα η Δ/ση Περιβάλλοντος, η Δ/ση Βιομηχανίας και το Σώμα Ελεγκτών Περιβάλλοντος) και λοιπών όρων και του χρόνου εκτέλεσης ελέγχων μετά τη χορήγηση της άδειας λειτουργίας, που θα επιβεβαιώνει ότι πράγματι οι επιχειρήσεις λειτουργούν σύμφωνα με τα προδιαγραφέντα από τις συγκεκριμένες σχετικές μελέτες και τους περιβαλλοντικούς όρους και ότι οι εγκαταστάσεις λειτουργούν στα επίπεδα της απόδοσης που προέβλεπαν οι εν λόγω μελέτες. Αντ' αυτού ο έλεγχος της σωστής λειτουργίας επαφίεται στην καλή πρόθεση της επιχείρησης να ενημερώσει την αδειοδοτούσα αρχή ή στην επώνυμη καταγγελία όπως αυτό περιγράφεται στα άρθρα 13, 15 και 5. Προφανώς και στις περιπτώσεις που περιγράφονται στα εν λόγω άρθρα καμία επιχείρηση δεν πρόκειται να δηλώσει αύξηση της εγκατεστημένη ισχύος, βλάβη ή ανεπάρκεια μηχανολογικού εξοπλισμού.

4. Η αδυναμία της διοικητικής μηχανής να καλύψει τις ανάγκες σε ελέγχους σω-

στής λειτουργίας από την αδειοδοτούσα αρχή βρίσκει διέξοδο στην υπογραφή ενός πλέγματος υπεύθυνων δηλώσεων. Παράλληλα το θεσμικό πλαίσιο του υπεύθυνου επίβλεψης λειτουργίας εγκαταστάσεων παρουσιάζει σημαντικά κενά ενώ δεν προβλέπεται ύπαρξη υπεύθυνου επίβλεψης για τις περιπτώσεις που η επιχείρηση έχει εγκατεστημένη ισχύ μεταξύ 13Kw και 80 HP.

5. Ο νόμος δεν προβλέπει καμία μεταβολή στο περιεχόμενο των υποβαλλομένων μελετών (ισχύουν τα προβλεπόμενα από το ήδη υφιστάμενο πεπαλαιωμένο θεσμικό πλαίσιο). Στο σημείο αυτό θα πρέπει να γίνει επισήμανση ότι το περιεχόμενο των μελετών πρέπει άμεσα να αναβαθμιστεί και να συμπεριληφθούν και νέες μελέτες που σήμερα δεν προβλέπεται η υποβολή τους (π.χ. μελέτη δικτύων ατμού, αέρα, νερού, καυσίμου κ.λ.π.) Παράλληλα απαιτείται αναθεώρηση του νομοθετικού πλαισίου των αμοιβών μελετών και της επίβλεψης κατασκευής όπου οι αμοιβές κρίνονται απαράδεκτα χαμηλές με αποτέλεσμα τόσο την υποβάθμισή τους όσο και την απουσία της επίβλεψης στις βιομηχανικές και βιοτεχνικές εγκαταστάσεις.

6. Στο άρθρο 7 παράγραφος 2 τα κριτήρια βάση των οποίων χορηγούνται η άδεια εγκατάστασης και ειδικότερα τα σημεία α, β, γ, και ε έχουν ιδιαίτερα γενικό χαρακτήρα και στο βαθμό που δεν προσδιορίζονται όρια αποδοχής υπάρχει έντονος κίνδυνος υποκειμενικής προσέγγισης κατά την αξιολόγηση.

7. Τέλος, στο θέμα της υποβολής υπευθύνων δηλώσεων από μηχανικό θα πρέπει να γίνουν οι ακόλουθες παρατηρήσεις:

Στο άρθρο 13 παρ. α) θα πρέπει να υπάρξει σαφής διαχωρισμός μεταξύ του μηχανικού μελετητή, του μηχανικού κατασκευαστή και του μηχανικού επιβλέποντα την εκτέλεση της κατασκευής. Υπό την έννοια αυτή θα πρέπει να δίδεται η δυνατότητα στην περίπτωση κατά την οποία η μελέτη, η κατασκευή και η επίβλεψη αφορούν διαφορετικούς μηχανικούς ο καθένας να υπογράφει υπεύθυνη δήλωση για το μέρος που τον αφορά.

Πρέπει να γίνει απόλυτα σαφές ότι η υπογραφή των υπεύθυνων δηλώσεων έχει στιγμιαίο χαρακτήρα και φυσικά ο υπογράφων δεν φέρει καμία ευθύνη για τις όποιες μεταβολές γίνουν από την ημερομηνία της υπογραφής μέχρι τη διενέργεια του ελέγχου από το ελεγκτικό όργανο (2+4 μήνες άρθρο 13 παράγραφος 2).

Στη σύσκεψη της 13ης Ιουνίου 98 συμμετείχε, εκπροσωπώντας το ΤΕΕ/ΤΚΜ το μέλος της Δ.Ε. κ. Γιάννης Οικονομίδης ενώ επίσης συμμετείχαν εκπρόσωποι των εξής υπηρεσιών και φορέων: Δ/ση Πολεοδομίας, Δ/ση Περιβάλλοντος, Δ/ση Δασών, Πυροσβεστική Υπηρεσία Θεσσαλονίκης, Σ.Β.Ε., Β.Ε.Θ. ο Σύλλογος ΣΜΗΒΕ. Στη σύσκεψη προήδρευσε ο Νομάρχης κ. Κώστας Παπαδόπουλος ενώ παρόντες ήταν και οι βοηθοί Νομάρχης κ.κ. Τζιόλας και Καλαβερίδης. ■

ΒΙΒΛΙΟΘΗΚΗ

Διπλωματικές εργασίες

Από τη διενέργεια των εξετάσεων για την άδεια ασκήσεως του επαγγέλματος του 1998 επιλέχθηκαν οι ακόλουθες διπλωματικές εργασίες, επειδή κρίθηκαν ενδιαφέρουσες για τους μηχανικούς. Οι παρακάτω διπλωματικές εργασίες είναι διαθέσιμες για κάθε ενδιαφερόμενο.

1. Αυτζίδου Μάρθα. "Επίλυση προβλημάτων ηλεκτρομαγνητικής σκέδασης με τη χρήση τετραπλευρικών πεπερασμένων στοιχείων και απορροφητικών οριακών συνθηκών". Διπλωματική. Αριστοτέλειο Πανεπιστήμιο Θεσσαλονίκης. Τμήμα Ηλεκτρολόγων Μηχανικών και Μηχανικών Υπολογιστών, 1997 Αρ. εισ.: 5058
2. Βιβλάκης Ελευθέριος, Δινάκης Λάζαρος, Καρδάρης Ιωάννης. "Ψηφιακή χαρτοθήκη νομού Φλώρινας". Διπλωματική. Αριστοτέλειο Πανεπιστήμιο Θεσσαλονίκης. Τμήμα Αγρονόμων και Τοπογράφων Μηχανικών, 1998 Αρ. εισ.: 5064.
3. Δίγγας Παναγιώτης, Κασάμπαλης Ιωάννης. "Υποστυλώματα με σπειροειδείς οπλισμούς υπό κεντρική θλίψη και διαστασιολόγηση έναντι τέμνουσας στύλων και δοκών κυκλικής διατομής". Διπλωματική. Αριστοτέλειο Πανεπιστήμιο Θεσσαλονίκης. Τμήμα Πολιτικών Μηχανικών, 1997 Αρ. εισ.: 5063.
4. Μανωλεσάκης, Βαλάντης, Εύα Μπάκα. "Αναβίωση εργαστηρίων στο κάτω μοναστήρι Ιεράς Μονής Πρέβελη". Διπλωματική. Αριστοτέλειο Πανεπιστήμιο Θεσσαλονίκης. Τμήμα Αρχιτεκτόνων, 1997 Αρ. εισ.: 5059.
5. Μωυσιάδου Καλλιόπη. "Αποκατάσταση του διατηρητέου κτιρίου Νεδέλκου. Ταξινόμηση των πληροφοριών αποτύπωσης και διερεύνηση του προβλήματος της υγρασίας". Διπλωματική. Αριστοτέλειο Πανεπιστήμιο Θεσσαλονίκης. Τμήμα Πολιτικών Μηχανικών, 1997 Αρ. εισ.: 5060.
6. Ρούκης Γεώργιος. "Γενικές αρχές και χρήσεις των Γεωγραφικών Συστημάτων Πληροφοριών". Διπλωματική. Αριστοτέλειο Πανεπιστήμιο Θεσσαλονίκης. Τμήμα Πολιτικών Μηχανικών, 1998 Αρ. εισ.: 5062.
7. Αραπατζής Δημήτρης, Μυλωνόπουλος Πέτρος. "Διαχείριση σεισμών με το MARINFO". Διπλωματική. Δημοκρίτειο Πανεπιστήμιο Θράκης. Τμήμα Πολιτικών Μηχανικών, 1997 Αρ. εισ.: 5073.

ΝΕΟΕΙΣΑΧΘΕΝΤΑ ΒΙΒΛΙΑ

1. Βαλαχάς Θεόδωρος. **Ο Χορτιάτης στις παλιές ιστορίες**. Θεσσαλονίκη, Χορτιάτης 570, 1996 Αρ. εισ.: 5056 Ταξ. αρ.: 809.888ΒΑΛ.
2. Ευθυμίου Ηλίας, Ψωμάς Στέλιος. **Οι βιώσιμες πόλεις: Προτάσεις για μια οικολογική διαχείριση του αστικού περιβάλλοντος**. Κρίσιμα θέματα περιβάλλοντος / Greenpeace 5, Αθήνα: Νεφέλη 1997 Αρ. εισ.: 5054 Ταξ. αρ.: 304.2ΕΥΘ.
3. Κουρούδη Αικατερίνη. **Διαχείριση οδικών έργων και περιβάλλον**. Μεταπτυχιακή εργασία. Αριστοτέλειο Πανεπιστήμιο Θεσσαλονίκης. Τμήμα Πολιτικών Μηχανικών, 1998, Αρ. εισ.: 5014 Ταξ. αρ.: 363.7291ΚΟΥ.
4. Μανακούδης Μπάμπης, επιμ. **Οδηγός των ιστορικών μνημείων του Χορτιάτη**. Θεσσαλονίκης 570, 1997 Αρ. εισ.: Φ 147 Ταξ. αρ.: 949.50ΔΗ.
5. Προμπονάς Μιχάλης, Ψωμάς Στέλιος. **Η βόμβα του κλίματος: Ενέργεια και κλιματικές αλλαγές**. Κρίσιμα θέματα περιβάλλοντος / Greenpeace 6, Αθήνα: Νεφέλη, 1997 Αρ. εισ.: 5055 Ταξ. αρ.: 304.2ΠΡΟ.
6. Τσαντίλης Δήμος. **Περιβάλλον και απασχόληση: Προς μια οικολογική φορολογική μεταρρύθμιση**. Κρίσιμα θέματα περιβάλλοντος / Greenpeace 1, Αθήνα: Νεφέλη 1997 Αρ. εισ.: 5052 Ταξ. αρ.: 304.2ΤΣΑ.
7. Χατζηχαλκιάς Ζαφείρης, επιμ. **Δημόσια έργα**. 9η έκδοση Αθήνα: Ιων. 1998, 3 τόμοι Αρ. εισ.: 5067, 5068, 5069 Ταξ. αρ.: 624.026ΔΗΜ.
8. Ψωμάς Στέλιος, Ευθυμίου Ηλίας, Προμπονάς Μιχάλης. **Μεταφορές και περιβάλλον: Τα όρια της αυτοκίνησης και η χρηματοδότηση του παράλογου**. Κρίσιμα θέματα περιβάλλοντος / Greenpeace, 3 Αθήνα: Νεφέλη 1997 Αρ. εισ.: 5053 Ταξ. αρ.: 304.2ΨΩΜ.



ΣΥΜΒΟΥΛΙΟ ΤΗΣ ΕΥΡΩΠΗΣ

Στις 6 Μαΐου, η Ελλάδα ανέλαβε για δεύτερη φορά μέσα στα τελευταία 20 χρόνια την εξάμηνη προεδρία του Συμβουλίου της Ευρώπης. Πριν από περίπου πενήντα χρόνια μέσα στο θολό τοπίο της ψυχροπολεμικής περιόδου, δέκα χώρες της Δυτικής Ευρώπης υπέγραψαν στο Λονδίνο τη συνθήκη ίδρυσης του Συμβουλίου της Ευρώπης, ορίζοντας ως έδρα του το Στρασβούργο. Ανάμεσα στους πρωτεργάτες της νέας αυτής ειρηνευτικής προσπάθειας συγκαταλέγονταν μεγάλοι Ευρωπαίοι όπως ο Γουίνστον Τσόρτσιλ, ο Ρομπερ Σουμάν, ο Πολ-Χενρι Σπιάκ, ο Ερνεστ Μπεβιν και ο Κάρλο Σφόρτσα. Λίγους μήνες μετά, τον Αύγουστο του ίδιου έτους, η Ελλάδα γίνεται μέλος του νεοσύστατου οργανισμού, ταυτόχρονα με την Τουρκία και την Ισλανδία.

Σήμερα το Συμβούλιο της Ευρώπης αριθμεί 40 κράτη μέλη, εκ των οποίων 16 κράτη μέλη από τις πρώην κομμουνιστικές χώρες που εισήλθαν μετά το 1990 και εκπροσωπεί έναν πληθυσμό 768 εκατομμυρίων ατόμων. Στο έργο το οποίο έχει επιτελέσει μέχρι σήμερα συγκαταλέγονται περισσότερες από 160 συμβάσεις, με αντικείμενο το οποίο κυμαίνεται από την προώθηση των ανθρωπίνων δικαιωμάτων και τις ατομικές ελευθερίες μέχρι τα δικαιώματα των μειονοτήτων, την εκπαίδευση και την υγεία ή την προστασία του περιβάλλοντος. Η δημοκρατική δομή του οργανώνεται γύρω από τέσσερα κύρια όργανα: Την Επιτροπή Υπουργών, το αποφασιστικό όργανο του Συμβουλίου που απαρτίζεται από τους υπουργούς Εξωτερικών των κρατών - μελών, οι οποίοι εκπροσωπούνται από τους Μόνιμους Αντιπροσώπους τους εγκατεστημένους στο Στρασβούργο.

- Την Κοινοβουλευτική Συνέλευση, το δημοκρατικό φόρουμ των κρατών μελών, το οποίο απαρτίζεται από 286 τακτικά και ισάριθμα αναπληρωματικά μέλη προερχόμενα από τα εθνικά κοινοβούλια των κρατών - μελών.

- Το Κογκρέσο των Τοπικών και Περιφερειακών Αρχών, που συμμετέχουν οι αιρετοί εκπρόσωποι των τοπικών ή των περιφερειακών αρχών.

- Τη Γενική Γραμματεία

Στο πλαίσιο του συμβουλίου λειτουργούν επίσης η Ευρωπαϊκή Επιτροπή των Ανθρωπίνων δικαιωμάτων, το Ευρωπαϊκό Δικαστήριο των Ανθρωπίνων Δικαιωμάτων και η Επιτροπή Πρόληψης των Βασανιστηρίων και της Απάνθρωπης μεταχείρισης του ατόμου.

Σταθμοί στην ιστορία του

1949: Δέκα κράτη υπογράφουν τη Συνθήκη του Λονδίνου, με την οποία ιδρύεται το Συμβούλιο της Ευρώπης. Ιδρυτικά μέλη: Βέλγιο, Δανία, Γαλλία, Ιρλανδία, Ιταλία, Λουξεμβούργο, Ολλανδία, Νορβηγία, Σουδία και Ηνωμένο Βασίλειο.

1950: Σύμβαση για την Προστασία των Ανθρωπίνων Δικαιωμάτων και των Ατομικών Ελευθεριών.

1954: Ευρωπαϊκή Πολιτιστική Σύμβαση

1955: Η Επιτροπή υπουργών επιλέγει ως έμβλημα του Συμβουλίου τη σημαία με τον κύκλο των 12 αστεριών σε γαλάζιο φόντο, η οποία υιοθετείται επίσης από την Ευρωπαϊκή Κοινότητα το 1986.

1959: Εκλέγονται τα πρώτα μέλη του Ευρωπαϊκού Δικαστηρίου Ανθρωπίνων Δικαιωμάτων από την Κοινοβουλευτική Συνέλευση.

1961: Ευρωπαϊκός Κοινωνικός Χάρτης

1969: Η στρατιωτική χούντα αποφασίζει την αποχώρηση της Ελλάδος από το Συμβούλιο της Ευρώπης, φοβούμενη ότι ο οργανισμός θα αναστείλει τη συμμετοχή της.

1983: Πρωτόκολλο Νο6 της Ευρωπαϊκής Σύμβασης Ανθρωπίνων Δικαιωμάτων για την κατάργηση της θανατικής ποινής.

1987: Ευρωπαϊκή Σύμβαση για την κατάργηση των βασανιστηρίων

1990: Η Ουγγαρία γίνεται η πρώτη πρώην κομμουνιστική χώρα που εντάσσεται στο Συμβούλιο της Ευρώπης.

1993: Η Σύνοδος Κορυφής του Συμβουλίου της Ευρώπης συνεδριάζει για πρώτη φορά και επιβεβαιώνει το ρόλο του οργανισμού όσον αφορά την προώθηση της δημοκρατίας, αλλά και την προστασία των εθνικών μειονοτήτων και την καταπολέμηση του ρατσισμού.

1997: Ευρωπαϊκή Σύμβαση Ανθρωπίνων Δικαιωμάτων και Βιοϊατρικής

Από "Καθημερινή"

Υποβολή συμπληρωματικών δηλώσεων από τους μηχανικούς Δ.Υ.

Συμπληρωματικές δηλώσεις φορολογίας εισοδήματος καλούνται να υποβάλουν μέχρι τις 31 Αυγούστου, οι μηχανικοί δημόσιοι υπάλληλοι.

Αυτό αναφέρεται σε εγκύκλιο του υπουργείου Οικονομικών, στην οποία διευκρινίζεται ότι δεν θα επιβληθούν πρόσθετοι φόροι ή πρόστιμα, στους υπόχρεους.

Το πλήρες κείμενο της υπ.αρ. 1079740/1304/Α0012 ΠΟΛ.1192 εγκυκλίου είναι το ακόλουθο:

1. Το Ταμείο Συντάξεων Μηχανικών και Εργοληπτών Δημόσιων Εργων (Τ.Σ.Μ.Ε.Δ.Ε.) με έγγραφό του γνώρισε ότι κατά την έκδοση των βεβαιώσεων αποδοχών έτους 1997 Μηχανικών Δημόσιων Εργων παραλείφθηκε από παραδρομή να συμπεριληφθεί σε αυτές ποσό μιας διανομής

του επιδόματος της παραγράφου 34 του άρθρου 27 του ν.2166/1993 που καταβλήθηκε στις αρχές του 1997, επειδή θεωρήθηκε ότι είχε συμπεριληφθεί στις βεβαιώσεις του προηγούμενου έτους. Ο φόρος όμως που παρακρατήθηκε για το ποσό αυτό έχει αποδοθεί στην αρμόδια Δ.Ο.Υ. Το γεγονός αυτό είχε ως αποτέλεσμα οι δικαιούχοι Μηχανικοί Δημόσιοι Υπάλληλοι να μη δηλώνουν το υπόψη ποσό στην ετήσια δήλωση φορολογίας εισοδήματος οικονομικού έτους 1998.

2. Κατόπιν των ανωτέρω εκτιμώντας τους πιο πάνω λόγους, γίνεται δεκτό να παραλάβετε μέχρι και την 31η Αυγούστου 1998 τις εκπρόθεσμες συμπληρωματικές δηλώσεις φορολογίας εισοδήματος των Μηχανικών του Δημοσίου, Ν.Π.Δ.Δ. και Ο.Τ.Α., οικονομικού έτους 1998, προκειμένου να δηλώσουν το ποσό του επιδόματος του άρθρου 27 του ν.2166/1993, που

ΖΗΤΕΙΤΑΙ

Α. ΜΗΧΑΝΙΚΟΣ

ΑΡΧΙΤΕΚΤΩΝ για σχεδίαση εκθεσιακών χώρων, γραφικά προγράμματα Η/Υ, 25 - 35 ετών, Polyplan, Εθν. Αντιστάσεως 8, 53311 Καλαμαριά, τηλ. 542177, 451141.

ΗΛΕΚΤΡΟΛΟΓΟΣ ΜΗΧΑΝΟΛΟΓΟΣ μέχρι 35 ετών, για επίβλεψη Η/Μ εγκαταστάσεων σε εργοτάξιο στη Θεσ/νίκη, εμπειρία, αγγλική, Βιογραφικό fax. 491195.

ΜΗΧΑΝΟΛΟΓΟΣ με μεταφορικό μέσο, μέχρι 30 ετών, από εταιρεία, τηλ. 458424.

ΠΟΛΙΤΙΚΟΣ ΜΗΧΑΝΙΚΟΣ ή **ΑΡΧΙΤΕΚΤΩΝ**, σχετική εμπειρία στις κατασκευές, Η/Υ, τηλ. 246950, Ευρωπενδυτική.

ΠΟΛΙΤΙΚΟΣ ΜΗΧΑΝΙΚΟΣ, σχετική εργοταξιακή εμπειρία, τηλ. 256436, 256288, 094/204919.

ΗΛΕΚΤΡΟΛΟΓΟΣ, μέχρι 35 ετών ως τεχνικός πωλήσεων υποκαταστήματος εταιρείας στη Θεσ/νίκη, Βιογραφικός Ι. Βούγιας, Μεσογειών 6, 11527 Αθήνα.

ΑΡΧΙΤΕΚΤΩΝ, εμπειρία στη χρήση Autocad 13, Archicad, σε μελέτες δημοσίου, γνώση ΓΟΚ, Βιογραφικό: Αρχιτ. Γραφείο Μ. Παπανικολάου 7 Ρ. Σακελλαρίου, Α. Νίκης 35, 54622, Θεσ/νίκη, Fax 272898, υπόψη Μ. Αλεξίου.

ΤΟΠΟΓΡΑΦΟΣ με γνώση σύγχρονων μεθόδων **ΠΟΛΙΤΙΚΟΣ ΜΗΧΑΝΙΚΟΣ**, 5ετους εμπειρίας σε Δ.Ε., Η/Υ, από ΑΤΕ τηλ. 320787, 327589 κ. Γιούλη.

ΜΗΧΑΝΟΛΟΓΟΣ, ως υπεύθυνος συντήρησης, μέχρι 32 ετών, 3ετή εμπειρία σε βιομηχανικό περιβάλλον σε θέση συντήρησης μηχανολογικών εγκαταστάσεων ή παραγωγής, αγγλική, επιθυμητή γερμανική για εργοστάσιο στη Κομοτηνή, Βιογραφικό IMPACT Σύμβουλοι Επιχειρήσεων, Εμπορικό κέντρο ΑΙΘΡΙΟ, Αγ. Κων/νου 40, 15124 Μαρούσι (ΚΩΔ. ΓΕ-ΚΧ - 210) τηλ. 6808628-30 fax 6808631.

ΠΟΛΙΤΙΚΟΣ ΜΗΧΑΝΙΚΟΣ και **ΜΗΧΑΝΟΛΟΓΟΣ** από τεχνική εταιρεία, τηλ. 520634

ΜΗΧΑΝΟΛΟΓΟΣ - ΗΛΕΚΤΡΟΛΟΓΟΣ με εργοταξιακή εμπειρία σε οικοδομικά έργα, **ΠΟΛΙΤΙΚΟΣ ΜΗΧΑΝΙΚΟΣ** για εργοταξιαρχής, για οικοδομικό έργο στην Κοζάνη, Βιογραφικό τηλ. 9916251, 9955586, κα Η. Λαμπου.

ΜΗΧΑΝΟΛΟΓΟΣ ή **ΗΛΕΚΤΡΟΛΟΓΟΣ** για στέλεχος τμήματος συντήρησης κλωστοϋφαντουργικής εταιρείας, ξένη γλώσσα (επιθυμητή αγγλική), Η/Υ, μέχρι 35 ετών, Βιογραφικό Τ.Θ. 19846 54012 Θεσ/νίκη με την ένδειξη τμήμα συντήρησης ή fax 031/288172.

ΧΗΜΙΚΟΙ ΜΗΧΑΝΙΚΟΙ, ΠΟΛΙΤΙΚΟΙ και **ΑΡΧΙΤΕΚΤΟΝΕΣ**, για τμήμα πωλήσεων, τεχνικής υποστήριξης εταιρείας παραγωγής δομικών μονωτικών υλικών, Βιογραφικό, Τ.Θ. 40306 56010 Θεσ/νίκη.

ΤΟΠΟΓΡΑΦΟΣ από ΑΤΕ Η Τάξης για έργα στην Ηπειρο, Λάρισα, Αθήνα, τηλ. 041-922190,1,2 κα Χηνοπούλου.

ΠΟΛΙΤΙΚΟΣ ΜΗΧΑΝΙΚΟΣ νέος από τεχνικό γραφείο, τηλ. 264131.

ΜΗΧΑΝΟΛΟΓΟΣ - ΗΛΕΚΤΡΟΛΟΓΟΣ για service μηχανών μορφοποίησης χάρτου και υπεύθυνος παραγωγής από glas Cleaning ΑΒΕΕ στο Κάτω

Σχολάρι, τηλ. 0392 91853, 92017.

ΧΗΜΙΚΟΣ ΜΗΧΑΝΙΚΟΣ για να εκπαιδευτεί στο εμπορικό τμήμα εταιρείας μονάδων επεξεργασίας βιομηχανικού νερού, Βιογραφικό Τ.Θ. 17616 Τκ 54009.

ΗΛΕΚΤΡΟΝΙΚΟΣ ως στέλεχος Α.Ε., τηλ. 094/693871.

ΗΛΕΚΤΡΟΛΟΓΟΣ κατεύθυνσης πληροφορικής, 25 - 30 ετών, κάτοχος Ι.Χ. για να εκπαιδευθεί ως στέλεχος εμπορικού τμήματος Α.Ε. Βιογραφικό Τ.Θ. 17616, Τ.Κ. 54009.

ΜΗΧΑΝΟΛΟΓΟΣ, 25 - 32 ετών, επιθυμητή εργοταξιακή εμπειρία, για υπεύθυνος τμήματος συντήρησης, Βιογραφικό Τ.Θ. 17616, Τ.Κ. 54009

ΜΗΧΑΝΙΚΟΣ για πωλήσεις εμπορικού τμήματος ΑΕ, Αγγλική, Η/Υ, ΙΧ, εμπειρία σε βιομηχανικό αυτοματισμό (SCADA - PLC - INSTRUMENTS), επιθυμητή, βιογραφικό, fax 780170, τηλ. 781432.

ΜΗΧΑΝΟΛΟΓΟΣ για το τμήμα παραγωγής, βαθμός πτυχίου 7 και άνω Η/Υ (Autocad, ή άλλο σχεδιαστικό, Windows 95, Excel, Word, project Plan, αγγλική, η γερμανική επιθυμητή προϋπ με χρήση εργαλειομηχανών Βιογραφικό Τ.Θ. 35, 57009, Καλοχώρι, τμήμα προσωπικού "για τη θέση στο τμήμα παραγωγής".

ΜΗΧΑΝΟΛΟΓΟΣ, Autocad, τηλ. 685591 (8 - 16).

ΜΗΧΑΝΟΛΟΓΟΣ ή **ΜΗΧΑΝΟΛΟΓΟΣ ΗΛΕΚΤΡΟΛΟΓΟΣ**, 24 - 40 ετών, κάτοχος ΙΧ., Αγγλική, Η/Υ, από βιοτεχνία δικτύων αεραγωγών κλιματισμού κ.λ.π. τηλ. 0341 - 64413, 64491.

ΑΡΧΙΤΕΚΤΩΝ, από τεχνική εταιρεία ανακαινίσεων, Βιογραφικό τηλ. 555850.

ΠΟΛΙΤΙΚΟΣ ΜΗΧΑΝΙΚΟΣ νέος για διδασκαλία πανεπιστημιακών μαθημάτων, τηλ. 282755, 256675.

ΜΗΧΑΝΟΛΟΓΟΣ για υπεύθυνος παραγωγής, μέχρι 45 ετών, 5ετή προϋπηρεσία στην παραγωγή από Δ. Θέμλης βιομηχανία διατήρησης χάλυβα σωληνοურγία Γαλβανιστήρια, Τ.Θ. 5 Ιωνία Θεσ/νίκης 57008, υπόψη κ. Σ. Πορφυρίδη.

ΜΗΧΑΝΟΛΟΓΟΣ, 25 - 30 ετών, ως εργοταξιαρχής, από εταιρεία βιομηχανικών συντηρήσεων, τηλ. 28404, 2669954, Γενική Συμβούλων.

ΜΗΧΑΝΟΛΟΓΟΣ ή **ΧΗΜΙΚΟΣ ΜΗΧΑΝΙΚΟΣ** για ανάπτυξη λογισμικού υπολογιστικής ρευστοδυναμικής (CFD), μεταπτυχιακά, αγγλική, Unix, Fortran και C γνώση υπολογιστικής ρευστοδυναμικής, εμπειρία σε ερευνητικά προγράμματα, Βιογραφικό μέχρι 25.8.98, ENERVAC - FLUTEC ΕΠΕ Τ.Θ. 228, 57008 Ιωνία Θεσ/νίκη τηλ. 783572, 784584, fax 781824

Για περισσότερες πληροφορίες στα γραφεία ΤΕΕ/ΤΚΜ, 7ος όροφος.

Β. ΣΥΝΕΡΓΑΣΙΑ

ΗΛΕΚΤΡΟΛΟΓΟΣ ΑΠΘ, Η/Υ (Word, Excel, Autocad 14, προγράμματα της 4Μ) εμπειρία σε Η/Υ μελέτες, ζητά εργασία, τη. 813776.

ΑΡΧΙΤΕΚΤΩΝ ΑΠΘ 88, αναλαμβάνει μελέτη επίβλεψη κατασκευής στην ευρύτερη περιοχή Θεσ/νίκης (μονοκατοικίες διακοσμήσεις, επαγγελματικούς χώρους), τηλ. 815178, 832783. ■

δεν δηλώθηκε με τις αρχικές δηλώσεις, χωρίς να επιβληθούν πρόσθετοι φόροι ή πρόστιμα, λόγω και του γεγονότος ότι η μη δήλωση του ποσού του επιδόματος αυτού δεν οφείλεται σε υπαιτιότητα των δικαιούχων Μηχανικών.

3. Διευκρινίζεται ότι στις συμπληρωματικές δηλώσεις, στους κωδικούς αριθμούς 301-302 που συμπληρώνονται, θα πρέπει να αναγράφεται το ολικό ποσό όπως τελικά διαμορφώνεται. Δηλαδή, εφόσον έχει δηλωθεί με την αρχική δήλωση φορολογίας το ποσό της αρχικής βεβαίωσης, θα πρέπει στο ποσό που έχει αναγραφεί στους κ.α. 301 ή 302 να συναθροισθεί και το καθαρό φορολογούμενο ποσό που αναγράφεται στη νέα συμπληρωματική βεβαίωση στην ένδειξη "ΠΟΣΟ ΣΥΜΠΛΗΡΩΜΑΤΙΚΗΣ ΔΗΛΩΣΗΣ", υπόδειγμα της οποίας σας κοινοποιούμε με την παρούσα διαταγή. Αντίθετα, σε περίπτωση που δεν έχει αναγραφεί στους παραπάνω κωδικούς το ποσό της αρχικής βεβαίωσης; τότε πρέπει στο ποσό που έχει αναγραφεί κ.α. 301 ή 302 να συναθροισθεί το συνολικό ποσό που αναγράφεται στη συμπληρωματική βεβαίωση.

4. Τέλος, επισημαίνεται ότι τα σχετικά στοιχεία των βεβαιώσεων αυτών θα σταλούν στο ΚΕ.Π.Υ.Ο. προκειμένου να ελεγχθεί η υλοποίηση των ανωτέρω. ■

Πρόσκληση σε διαγωνισμό

Για την ανάπλαση και αξιοποίηση με αντιπαροχή της οικιστικής περιοχής Αη-Γιάνης στην Καλαμαριά.

Ο Πολιτιστικός Σύλλογος Ανάπλασης Αη-Γιάνης καλεί τις Οικοδομικές και Εργοληπτικές Επιχειρήσεις που ενδιαφέρονται να συμμετάσχουν στον πλειοδοτικό διαγωνισμό δύο φάσεων για την κατασκευή με αντιπαροχή του έργου:

"Ανάπλαση και πλήρης αξιοποίηση της οικιστικής περιοχής Αη-Γιάνης (πρώην Ο.Ε.Κ.), με ανοικοδόμηση επί εκτάσεως 30.000 τ.μ., συγκροτημάτων κατοικιών και άλλων χρήσεων, υψηλών προδιαγραφών, συνολικής δομημένης επιφάνειας κατ'ελάχιστον 36.000 τ.μ., και προεκτιμώμενου προϋπολογισμού της τάξεως των 7.000.000.000 δρχ.", να δηλώσουν συμμετοχή στην πρώτη φάση -Προεπιλογή- μέχρι την 30η Σεπτεμβρίου 1998.

Η προεπιλογή θα γίνει βάσει φακέλλων των ενδιαφερομένων Επιχειρήσεων, που θα περιλαμβάνουν πλήρη στοιχεία για την Οικονομική, Οργανωτική, Επιστημονική, Τεχνική και Κατασκευαστική δυναμικότητά τους, σύμφωνα με τους όρους και τις προδιαγραφές της Αναλυτικής Διακήρυξης για την Α' φάση του Διαγωνισμού.

Δικαίωμα συμμετοχής στον Διαγωνισμό έχουν Εργοληπτικές Επιχειρήσεις Ζ' και Η' τάξεως, Οικοδομικές Επιχειρήσεις αποδεδειγμένης αναλόγου δυναμικότητας, μεμονωμένες ή σε κοινοπραξία. Ειδικά για τις Οικοδομικές Επιχειρήσεις είναι επιθυμητή η συμμετοχή τους στον Διαγωνισμό σε Κοινοπραξία με Εργοληπτικές Επιχειρήσεις ΣΤ' τάξεως τουλάχιστον, για έργα Οικοδομικά και Η/Μ.

Την Αναλυτική Διακήρυξη και τα λοιπά στοιχεία που απαιτούνται για τη συγκρότηση του φακέλλου συμμετοχής στην Α' Φάση -Προεπιλογή- του Διαγωνισμού, μπορούν να προμηθευθούν οι ενδιαφερόμενοι, έναντι ποσού 25.000 δρχ., από τα Γραφεία του Συλλόγου, Βρυούλων 47, τηλ. 437 211, από την 1η Αυγούστου 1998, κατά τις ώρες 7.00-9.00 μ.μ. των εργάσιμων ημερών.

Για πληροφορίες και διευκρινίσεις αρμόδιος ο Τεχνικός Σύμβουλος του Συλλόγου Πολιτικός Μηχανικός κ. Κ. Χρονάκης, τηλ. 449845, κάθε Τρίτη και Πέμπτη από 6.30-9.00 μ.μ. ■

Επιλογή προϊσταμένων στις τεχνικές υπηρεσίες

Έγγραφο της ΕΜΔΥΔΑΣ ΚΜ προς τον Γ.Γ. Περιφέρειας ΚΜ και τα μέλη του υπηρεσιακού συμβουλίου.

"Επιλογή Προϊσταμένων των Τεχνικών Υπηρεσιών

Επειδή στο χώρο της Κεντρικής Μακεδονίας κατά τη διαδικασία των πρόσφατων κρίσεων για την επιλογή Προϊσταμένων Τεχνικών Υπηρεσιών παρατηρήθηκαν φαινόμενα άν όχι καταστρατήγησης, τουλάχιστον παρανόησης των κριτηρίων που ο Ν.2190/94 και οι επιμέρους Οργανισμοί ορίζουν,

Επειδή τα τελευταία χρόνια Προϊστάμενοι σε Τεχνικές Υπηρεσίες απασχολήθηκαν ή και απασχολούνται σε βάρος των Υπηρεσιών τους με έτερα αντικείμενα σε χώρους όπως Εγνατία Α.Ε., Πολιτιστική Πρωτεύουσα Α.Ε., Α.Π.Θ κλπ, γεγονός που

Στις περιφέρειες η διαχείριση υδραυλικών έργων

Οι αρμοδιότητες για τον σχεδιασμό και τη διαχείριση έργων ύδρευσης, αποχέτευσης, βιολογικού καθαρισμού και διαχείρισης απορριμμάτων, που χρηματοδοτούνται από τα διαρθρωτικά ταμεία της Ε.Ε., μεταβίβασθηκαν στις περιφέρειες, με την υπογραφή αποφάσεων από τους υφυπουργούς Εθνικής Οικονομίας Χρ. Πάχτα και Εσωτερικών, Δημόσιας Διοίκησης και Αποκέντρωσης Λ. Παπαδήμα 922432 και 22433 / 26.6.98).

Όπως ανακοινώθηκε από το υπουργείο Εσωτερικών, πρόκειται για ένα σημαντικό και ουσιαστικό βήμα για την αποκέντρωση, στο πλαίσιο του ν. 2503 / 97 για τη διοίκηση, την οργάνωση και στελέχωση της περιφέρειας ως νέας διοικητικής μονάδας. Τα προαναφερόμενα έργα ήταν αρμοδιότητας του υπουργείου Εσωτερικών και χρηματοδοτούνται από το Ταμείο Συνοχής και το Ευρωπαϊκό Ταμείο Περιφερειακής Ανάπτυξης. Τα νέα έργα θα περιληφθούν στη Συλλογική Απόφαση Έργων Περιφέρειας

Αρχίζει η επανάκριση των τεχνικών εταιρειών

Οι υπηρεσίες του ΥΠΕΧΩΔΕ ζητούν στοιχεία για τον κύκλο εργασιών των κατασκευαστικών, την τελευταία τριετία. Έγγραφο παρέμβαση του ΣΤΕΗΤ.

Η επανάκριση ξεκινάει από τις εταιρείες Η τάξεως (η μεγαλύτερη τάξη) και όσοι δεν τηρήσουν τα προβλεπόμενα χρονοδιαγράμματα κατάθεσης των αποδεικτικών στοιχείων που απαιτούνται απειλούνται ακόμα και με υποβιβασμό σε μικρότερη τάξη των Μητρώων.

Ήδη εστάλη το σχετικό έγγραφο προς τις Εργοληπτικές Οργανώσεις, προκειμένου να ενημερώσουν τα μέλη τους και να ξεκινήσουν οι διαδικασίες προετοιμασίας τόσο των απαραίτητων εγγράφων όσο, κυρίως, των αποδεικτικών που δείχνουν τους κύκλους εργασιών των εταιρειών την προηγούμενη τριετία, κριτήριο απαραίτητο για την παραμονή τους στην τάξη. Μάλιστα, στο σημείο αυτό παρενέβη ο Σύνδεσμος Τεχνικών Εταιρειών. Η Τάξεως που ζητάει με έγγραφο του τη διασφάλιση του θεσμού, ως προς την απόδειξη της πραγματικής εμπειρίας των τεχνικών εταιρειών, με τον έλεγχο του κύκλου εργασιών, μέσω της δήλωσης φόρου εισοδήματος.

Οι εταιρείες που θα επανακριθούν θα πρέπει να συμπληρώνουν τα νέα ειδικά

παρά την φαινομενικά τυπική κάλυψη της απασχόλησης εκτός του ωραρίου των Δημοσίων Υπηρεσιών, λειτούργησε κατ' ουσία εις βάρος των Υπηρεσιών τους και της έξωθεν καλής μαρτυρίας αυτών, ενώ θέσεις Προϊσταμένων Δ.Υ. χρησιμοποιήθηκαν ως εφεδρικές,

Επειδή πλήθος διαμαρτυριών για την θητεία που διανύθηκε αλλά και φόβων για την επικείμενη κατατέθηκαν είτε γραπτά, είτε προφορικά από συναδέλφους Διπλ. Μηχ/κους, αλλά και υπαλλήλους γενικά των Τεχνικών Υπηρεσιών της Κεντρικής Μακεδονίας,

Το Δ.Σ. της Ένωσής μας σας γνωστοποιεί τις παρακάτω θέσεις του, που προέκυψαν ομόφωνα και οι οποίες πιστεύουμε εκφράζουν την συντριπτική πλειοψηφία των 1.300 μελών μας και παρακαλούμε να ληφθούν σοβαρά υπόψη και να εφαρμο-

(ΣΑΕΠ), με διαχειριστή το νεοσύστατο Ταμείο Περιφερειακής Ανάπτυξης, που εδρεύει σε κάθε μία από τις 13 Περιφέρειες.

Οι περιφερειάρχες, με εντολή της γενικής γραμματέως Εσωτερικών κ. Ευ. Σερρέλη, ανέλαβαν από τις 26 Ιουνίου τα Ταμεία Περιφερειακής Ανάπτυξης, τη συνέχιση και χρηματοδότηση όλων των έργων που αποκεντρώθηκαν με την προαναφερόμενη κοινή υπουργική απόφαση και η αρμοδιότητα της χρηματοδότησης αφαιρείται πλέον από την κεντρική υπηρεσία. Στην ίδια εντολή αναφερόταν ότι εντός δεκαήμερου, θα δίνονταν όλες οι απαραίτητες πληροφορίες από το υπουργείο Εσωτερικών καθώς και οι φάκελοι των επί μέρους έργων στα Ταμεία Περιφερειακής Ανάπτυξης. Παράλληλα, θα υπάξει και η τεχνική υποστήριξη των υπαλλήλων των ταμείων αυτών από την κεντρική υπηρεσία ώστε να εξασφαλιστεί η καλύτερη διαχείριση και χρηματοδότηση των εκτελούμενων έργων.

έντυπα, αφού τα στοιχεία θα εισαχθούν σε μηχανογραφικό σύστημα. Μετά την υποβολή του φακέλου επανάκρισης κανένα νέο δικαιολογητικό δεν θα λαμβάνεται υπόψη.

Την απόδειξη της ουσιαστικής εμπειρίας των τεχνικών εταιρειών που προκύπτει από την πραγματική εκτέλεση έργων ζητάει ο ΣΤΕΗΤ με έγγραφο του προς το ΥΠΕΧΩΔΕ. Σε μια προσπάθεια διαφύλαξης του θεσμού ο ΣΤΕΗΤ ζητάει να διευκρινιστεί με σαφήνεια ότι η εμπειρία που απαιτείται για την αναθεώρηση θα πρέπει να συνδυάζεται με την αντίστοιχη δήλωση του φόρου εισοδήματος για τον κύκλο εργασιών. Επίσης, ζητάει να διευκρινιστεί ότι όπως προβλέπει ο νόμος "εργοληπτική επιχείρηση που πληρεί τις λοιπές προϋποθέσεις του νόμου, παραμένει στην κατηγορία όπου είναι εγγεγραμμένη, έστω και αν κατά την τελευταία τριετία πριν από την αναθεώρηση δεν έχει εκτελέσει οποιαδήποτε έργα και ότι η επεικλής αυτή ρύθμιση εφαρμόζεται μια μόνο φορά για κάθε εργοληπτική επιχείρηση".

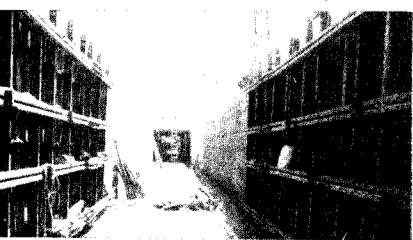

στούν στις κρίσεις και τοποθετήσεις των Προϊσταμένων όλων των βαθμίδων των Τεχνικών Υπηρεσιών της Κεντρικής Μακεδονίας, για την σωστή τους λειτουργία και προς το συμφέρον του Δημοσίου και Κοινωνικού ωφέλους που αυτές εξυπηρετούν.

Έτσι τηρώντας με ευλάβεια πιστεύουμε την αξιοκρατία και όλα τα κριτήρια που η σχετική Νομοθεσία ορίζει, όπως το ήθος, η εντιμότητα, η ικανότητα διοίκησης κλπ, θα τονίσουμε ότι το ενδιαφέρον του κρινομένου για την Υπηρεσία του εξειδικεύεται και προσδιορίζεται και από την αποκλειστική του ενασχόληση με αυτή, από την σταθερή παραμονή του στην Υπηρεσία για μεγάλο χρονικό διάστημα και σίγουρα από τη δραστηριότητά του προς την κατεύθυνση της βελτίωσης των συνθηκών δουλειάς των εργαζομένων, της υλικοτεχνικής υποδομής της Υπηρεσίας του και τις προτάσεις του για βελτίωση της παραγωγικότητας.

Πλην της αναγκαιότητας της κάλυψης του εξειδικευμένου γνωστικού αντικείμενου, που η κάθε θέση απαιτεί με την αντίστοιχη ειδικότητα και της προτεραιότητας του κλάδου των Διπλ. Μηχ/κων, θα πρέπει να ληφθεί σοβαρά υπόψη και η εμπειρία των κρινομένων σε επιμέρους θέματα όπως Πολοδομικά, Χωροταξικά, Περιβαλλοντικά και θέματα Δημοσίων Έργων.

Η γενικότερη αποδοχή των κρινομένων και επιλεγόμενων στους χώρους δουλειάς θα βοηθήσει σίγουρα την συνεργασία Προϊσταμένων και Υπαλλήλων και θα συντελέσει στην αύξηση της παραγωγικότητας των Υπηρεσιών.

Πρέπει να τονισθεί επίσης, ότι σε καμία περίπτωση δεν μπορεί να γίνεται σύγκριση προσόντων ούτε μεταξύ ανομοιοβάθμων υπαλλήλων, αλλά ούτε και μεταξύ υπαλλήλων άλλων κλάδων".

Οικοδομική δραστηριότητα: άνοδος 9.5%

Σημαντική άνοδο παρουσίασε η οικοδομική δραστηριότητα στο σύνολο τη χώρας κατά το πρώτο τετράμηνο του έτους, σε σύγκριση με την αντίστοιχη περίοδο του 1997.

Σύμφωνα με τα στοιχεία που ανακοίνωσε η Εθνική Στατιστική υπηρεσία, ο όγκος των νέων οικοδομών και των προσηκόντων, όπως προκύπτουν από τις άδειες που εκδόθηκαν από τις πολεοδομικές, ανήλθε σε 18.465 χιλ. κυβικά μέτρα έναντι 16.863 χιλ. κυβικών μέτρων στην αντίστοιχη περίοδο του 1997, άύξηση 9,5%.

Στο Ν. Αττικής η οικοδομική δραστηριότητα αυξήθηκε κατά 14,7%, ενώ στην υπόλοιπη χώρα αυξήθηκε συνολικά κατά 7,5%. Κατά γεωγραφικό διαμέρισμα η οικοδομική δραστηριότητα αυξήθηκε στα νησιά του Ιονίου κατά 6,3%, στην Ηπειρο κατά 4,5%, στη Θεσσαλία κατά 26,9%, στη Μακεδονία κατά 13,5% στη Θράκη κατά 21,7%, και στην Κρήτη κατά 26,9%.

Αντίθετα, μείωση παρουσίασε η οικοδομική δραστηριότητα στην λοιπή Στερεά Ελλάδα και Εύβοια κατά 19,1% στα νησιά του Αιγαίου κατά 8,7% και στην Πελοπόννησο κατά 0,7%.

Τον Απρίλιο εξάλλου η οικοδομική δραστηριότητα στο σύνολο της χώρας αυξήθηκε κατά 4,9% σε σύγκριση με τον Απρίλιο του 1997.

Στην Αττική ο όγκος των νέων οικοδομών αυξήθηκε κατά 9,7% και στην υπόλοιπη χώρα κατά 3,2%.

Συλλογικά

• ΕΜΔΥΔΑΣ ΚΜ

Τροποποίηση Οργανισμού Εσωτερικής Υπηρεσίας Δήμου Κιλκίς
Κύριε Γενικέ,

στις 10.12.1997 εγκρίνατε την τροποποίηση του ΟΕΥ του Δήμου Κιλκίς με αρ. πρωτ. 1747 / 97 και από την οποία έχουν προκύψει κατά την άποψή μας μέγιστα προβλήματα για την λειτουργία των Τεχνικών Υπηρεσιών του Δήμου.

Στον ισχύοντα έως 10.12.1997 Οργανισμό Εσωτερικής Υπηρεσίας του Δήμου Κιλκίς αναφερόταν ρητά ότι προϊστάμενος τμήματος της Τεχνικής Υπηρεσίας του Δήμου θα έπρεπε να είναι διπλ. μηχανικός. Με την τροποποίηση του ΕΟΥ, όμως, η οποία μπορεί να χαρακτηριστεί κατ' ελάχιστον πρόχειρη, στο άρθρο 3 αυτού δεν προβλέπεται ούτε η προτεραιότητα των διπλ. μηχανικών έναντι των κατηγοριών ΤΕ και ΔΕ, ούτε και αυτή της κατηγορίας ΤΕ έναντι της ΔΕ.

Είναι προφανές ότι υπάρχει πιθανότητα να προϊστανται Δ/νσεων ή τμημάτων της τεχνικής υπηρεσίας υπομηχανικοί υπάρχοντων διπλ. μηχανικών, αλλά και εργοδηγοί, σχεδιαστές, χειριστές μηχανημάτων ή και οικοδόμοι ακόμα, υπάρχοντων διπλ. μηχανικών και υπομηχανικών ή μόνο των τελευταίων, μια και σύμφωνα με την τροποποίηση του ΟΕΥ του Δήμου Κιλκίς, οι θέσεις αυτές προβλέπονται, ενώ σύμφωνα με το άρθρο 3 της τροποποίησης απαραίτητη προϋπόθεση για την επιλογή προϊσταμένων των τεχνικών υπηρεσιών αποτελεί μόνο ο βαθμός Α.

Είναι προφανές σε μια τέτοια περίπτωση η υποβάθμιση της Τεχν. υπηρεσίας του Δήμου Κιλκίς, η έλλειψη αξιοπιστίας και ο εξευτελισμός του κλάδου των διπλ. μηχανικών στον χώρο του δημοσίου, γεγονός που βέβαια δεν πρόκειται να συμβάλει στην εύρυθμη λειτουργία των τεχνικών υπηρεσιών της Περιφέρειας, ενώ σίγουρα θίγονται κατοχυρωμένα επαγγελματικά δικαιώματα του κλάδου μας, καθόσον αυτά δεν αποκτώνται με τα χρόνια υπηρεσίας, ενώ η τοποθέτηση υπομηχανικών εργοδηγών σε θέσεις προϊσταμένων δ/νσεων ή τμημάτων είτε σε υπηρεσίες εκτέλεσης έργων, είτε σε υπηρεσίες ελέγχου και χορήγησης οικοδομικών αδειών συνεπάγεται την αθροιστική των έργων αυτών ευθύνη υπαλλήλων κλάδων τεχνικών, που δεν έχουν προς τούτο πλην των επιστημονικών προσόντων και τα απαιτούμενα επαγγελματικά δικαιώματα.

Παρακαλούμε για την άμεση τροποποίηση του ΕΟΥ Δήμου Κιλκίς, έτσι ώστε να προβλεφθεί ότι υπάρχοντες διπλ. μηχανικοί και ανεξαρτήτως βαθμού να προϊστανται των δ/νσεων και τμημάτων των τεχνικών υπηρεσιών, αντίστοιχα δε η ίδια προτεραιότητα να δοθεί στην κατηγορία ΤΕ έναντι της ΔΕ.

Παραταξιακά

• ΕΛΕΥΘΕΡΟΙ ΕΠΑΓΓΕΛΜΑΤΙΕΣ (ΕΛΕΜ)

Α Η ΕΛ.Ε.Μ. Κεντρ. Μακεδονίας μαζί με το Νομαρχιακό τμήμα ΕΛ.Ε.Μ. Νομού Χαλκιδικής

ΖΗΤΑ:

1) Στην Ζ.Ο.Ε. Ιερισσού, για την εκτός σχεδίου δόμηση να ισχύσουν οι ίδιες παρεκκλίσεις με αυτές που ισχύουν σήμερα, ώστε να αποφευχθούν αδικίες σε οικοπέδα που σήμερα είναι άρτια και οικοδομήσιμα, η Ζ.Ο.Ε να τα καθιστά μη άρτια και μη οικοδομήσιμα.

2) Οι αρμοδιότητες του Υπουργού Μακεδονίας Θράκης σε περιοχές ιδιαίτερου φυσικού κάλους (Χαλκιδική, Θεσ/νική κ.α) να μεταφερθούν στην Δευτεροβάθμια Ε.Π.Α.Ε. Έτσι θα πάψει το οξύμωρο σε οικοδομ. ως, ή κοτέτσι που ελέγχθηκε από δύο ΕΠ.Α.Ε. (πρωτοβάθμια και δευτεροβάθμια) να κλιμακωθεί στο ΥΜΑΘ κατά κανόνα άλλους δύο μήνες για συνυπογραφή από τον υπουργό, όταν δε γίνονται παρατηρήσεις από το γραφείο ΥΜΑΘ δημιουργούνται τραγελαφικές καταστάσεις λόγω της μη εξειδίκευσης του ΥΜΑΘ με παρόμοια θέματα.

3) Από το ΤΕΕ τμήματος Κεν. Μακεδονίας και τους άλλους φορείς, τους οποίους κοινοποιείται η παρούσα, ζητάμε την συνδρομή τους για την λύση στα παραπάνω θέματα.

• Τοπική Οργάνωση Εργοληπτών

Β Μετά από καταγγελίες συναδέλφων μας αναφέρουμε ότι η ΤΥΔΚ Χαλκιδικής (στον Πολύγυρο) χρησιμοποιεί στις δημοπρασίες της ευρέως και άνευ λόγου το σύστημα προσφοράς Μελέτη - Κατασκευή κατά παράβαση της εγκυκλίου 24/9-8-96 ΥΠΕΧΩΔΕ η οποία επισημάνει ακριβώς τέτοια γεγονότα και εκδόθηκε για τη συμμόρφωση των Τεχνικών Υπηρεσιών και προς αποφυγήν παρομοίων περιπτώσεων.

Εκτός τούτων παρατηρούνται και άλλες ενέργειες που παραβιάζουν τα άρθρα 9 και 10 του ΠΔ 909/85 των Δημοσίων Έργων όπως οι προθεσμίες δημοσίευσης της διακήρυξης, η παράδοση τευχών δημοπράτησης κλπ όπως επισημάνονται στην ένσταση του Φ. Αρμόδιου που επισυνάπτεται.

Παρακαλούμε για άμεση συμμόρφωση με την εγκύκλιο 24/96 ΥΠΕΧΩΔΕ ώστε να μη συμβούν στο μέλλον ίδια φαινόμενα και ματαίωση των διενεργηθεισών δημοπρασιών των έργων:

- α) Αντικατάσταση επεξεργασίας λυμάτων στην Κοινότητα Πευκοχωρίου".
- β) Πρότυπο Γηροκομείο Η/Μ"
- γ) Φωτισμός γηπέδου Ορμυλίας.

Κατά πάσα πιθανότητα μέχρι το Σεπτέμβριο θα έχει βρεθεί λύση στο σύνθετο πρόβλημα μερικής αποκρατικοποίησης της Helexpro, την οποία και θα ανακαινώσει ο πρωθυπουργός από τη Θεσσαλονίκη και από το βήμα των εγκαινίων της 63ης ΔΕΘ.

Όπως και τονίζει ο πρόεδρος και δ/ων σύμβουλος της Εκθεσης κ. Αντώνης Κούρτης, ειλημμένη είναι η απόφαση, από πλευράς κυβέρνησης, για μη πώληση, σε ιδιώτη, του ακινήτου της Θεσσαλονίκης, ενώ εκτιμά ότι μέχρι το Νοέμβριο ή το αργότερο, το τέλος του έτους, θα έχει διαμορφωθεί το νέο σχήμα διαχείρισης από τη μια και εκμετάλλευσης από την άλλη, εκθεσιακού χώρου και δραστηριοτήτων που σήμερα ελέγχει η HELEXPO - ΔΕΘ Α.Ε.

Το θέμα της αποκρατικοποίησης της Helexpro έχει απασχολήσει έντονα, κατά τους τελευταίους μήνες τους φορείς της πόλης, λόγω του ιδιαίτερου ρόλου που επί δεκαετίες, παίζει η Εκθεση, στην οικονομική, πολιτισμική και κοινωνική ζωή της Θεσσαλονίκης αλλά και του βορειοελλαδικού χώρου. Η Εκθεση είναι ένα με την πόλη της Θεσσαλονίκης και οποιεσδήποτε εξελίξεις την επηρεάζουν αμέσως θέτουν τους πάντες σε εγρήγορση.

Φυσικά το πρόβλημα, στην περίπτωση αποκρατικοποίησης, είναι σε ποιόν θα πωληθεί μέρος έστω του ακινήτου των 180 στρεμμάτων, στο οποίο και βρίσκεται το εκθεσιακό κέντρο Θεσσαλονίκης. Λογικό το ερώτημα, γιατί οι ενδιαφερόμενοι επενδυτές, επόμενο είναι να θέλουν να προχωρήσουν έστω και σε μερική αξιοποίηση αυτού του τεράστιου αξίας χώρου.

Υπάρχει όμως και για τη διοίκηση της Helexpro όπως και για την κυβέρνηση, ένα επίσης μεγάλο πρόβλημα. Η πώληση του ακινήτου και η πιθανή από τον ιδιώτη - επένδυση, αλλαγή των χρήσεων, του οικοπέδου θα ξεσήκωνε όχι απλώς κύμα, αλλά θύελλα αντιδράσεων. Κι αυτό εύκολα εξηγείται αν λάβουμε υπόψη τη θέση του οικοπέδου αυτού. Ετσι λοιπόν, όπως και χαρακτηριστικά λέει ο κ. Κούρτης αυτό το σημαντικότατο πάγιο περιουσιακό στοιχείο της Helexpro, στην περίπτωση αποκρατικοποίησής του, μετατρέπεται σε "δουλιά", σε απόλυτα δεσμευτικό παράγοντα για εκείνους που ανέλαβαν την ευθύνη αποκρατικοποίησης της Helexpro, κι αυτό γιατί στην ουσία η Εκθεση δεν ανήκει στην Helexpro Α.Ε., αλλά στην πόλη. Όμως ο κ. Κούρτης πιστεύει ότι η αποκρατικοποίηση της δημόσιας Helexpro, πρέπει να προχωρήσει οπωσδήποτε και υποστηρίζει πως τελικά, σε αυτό το διάστημα μέχρι το Σεπτέμβριο, κυβέρνηση και διοίκηση της Εκθεσης θα καταλήξουν σε λύση που και την ανάπτυξη του φορέα θα διασφαλίζει και, τα συμφέροντα των παραγωγικών τάξεων, της κοινωνίας της Θεσσαλονίκης να μη θίγει.

▶ **Πιστεύετε ότι η αποκρατικοποίηση είναι απαραίτητη για την περαιτέρω ανάπτυξη της Εκθεσης, που ούτως είναι κερδοφόρα επιχείρηση, με αρκετά αναπτυγμένες δραστηριότητες;**

Αν το εκθεσιακό κέντρο δεν ήταν στη θέση που βρίσκεται, μα κάπου αλλού, θα πρότεινα πλήρη ιδιωτικοποίηση. Το θέμα με την Εκθεση δεν έγκειται στο αν έχει κάποια κέρδη, μα το τι δεν μπορεί να επιτύχει με τις αγκυλώσεις και τα προβλήματα που έχει σα δημόσια επιχείρηση. Ωστόσο με τα δεδομένα αυτά - δηλαδή θέση του οικοπέδου, ανάγκες της πόλης μα, και τη θέση που έχουν πάρει οι τοπικοί φορείς, πιστεύω ότι καλύτερη λύση είναι αυτή που πριν ένα χρόνο επέλεξε η έκθεση του Μιλάνου, όπου δίνεις το 50% και το μανάτζμεντ και επεξεργάζεσαι κάποια λύση για το προσωπικό, κάποιον να μείνουν και κάποιον να μεταταχθούν σε υπηρεσίες του δημοσίου, κάποιον με εθελούσια έξοδο.

▶ **Ποιές είναι οι εναλλακτικές λύσεις, τα σενάρια που εξετάζει το αρμόδιο υπουργείο, με βάση και το business plan που εκπόνησε η "Planet A.E."**

Το επιχειρησιακό σχέδιο προτείνει διαχωρισμό σε δύο τμήματα, δύο εταιρείες, μια διαχειρίστρια που θα έχει και την ιδιοκτησία των πάγιων και μια εταιρεία διοργάνωσης εκθέ-

σεων, εκδηλώσεων διαφόρων, μια εταιρεία εκμετάλλευσης των χώρων. Η προτεινόμενη λύση, είναι κοντά στο μοντέλο του Μιλάνου.

Πως αντιμετωπίζετε την πρόταση ορισμένων φορέων, Επιμελητηρίων, να συμμετάσχουν στο μετοχικό κεφάλαιο του νέου εταιρικού συστήματος;

Επιμελητήρια και σύνδεσμοι πρέπει να μπουν στην Εκθεση, αλλά θα πρέπει να διαθέσουν κάποια κεφάλαια για να πάρουν στην κατοχή τους μετοχές. Πέραν αυτού, ορισμένοι φορείς, επειδή έχουν μια γενική θέση υπέρ των ιδιωτικοποιήσεων, δεν τοποθετούνται στην περίπτωση της Εκθεσης, για να μην αναγκασθούν και τη θέση τους να μεταβάλλουν, αλλά προφανώς για να μην δεχθούν το κόστος της επιλογής τους. Εμείς τους καλούμε να λάβουν θέση και να ενεργοποιηθούν για να βοηθήσουν να δωθεί λύση στο θέμα, ευρύτερα αποδεκτή.

Ποιές λοιπόν είναι οι εναλλακτικές λύσεις που συζητάει το υπουργείο;

Εξετάζονται τα μοντέλα του Μονάχου και του Μιλάνου. Στο Μόναχο. Το οικόπεδο - το παλαιό αεροδρόμιο παραχωρήθηκε στην Εκθεση της πόλης - ανήκει κατά το 1/3 στο κρατίδιο της Βαυαρίας και κατά τα 2/3 στο νομικό πρόσωπο της Εκθεσης. Από το σύνολο ένα μικρό ποσοστό της τάξης του 3% έχει δωθεί στα Επιμελητήρια. Ετσι λοιπόν ιδιοκτήτες είναι η Εκθεση, το κράτος και τα Επιμελητήρια της Βαυαρίας. Στο φορέα διαχείρισης υπάρχει ένα τιμητικό 35μελές συμβούλιο στο οποίο συμμετέχουν όλοι οι φορείς και μία 5μελής Εκτελεστική Επιτροπή, σα διοικητικός σύμβουλος, με ένα διευθύνοντα σύμβουλο. Στο Μόναχο έχουν παραχωρηθεί σε ιδιώτες τμήματα της Εκθεσης, ορισμένες εκθέσεις γίνονται από ιδιώτες τρίτους και άλλες από την ίδια την έκθεση. Στην έκθεση του Μονάχου τις επενδύσεις πραγματοποιεί η ιδιοκτησία, από τα ενοίκια που εισπράττει και δικούς της οικονομικούς πόρους.

Στο Μιλάνο: Το οικόπεδο ανήκει στο δήμο και μετά από πρόσφατη ρύθμιση, το 50% της

A. Κούρτης



Ο πρόεδρος Αντ. Κούρτης προτείνει το "μοντέλο" του Μιλάνου, για την αποκρατικοποίηση. Σχηματισμός δύο εταιρειών για να δοθεί λύση στο ιδιοκτησιακό. Το ακίνητο της Εκθεσης δε θα πωληθεί. Καλεί Επιμελητήρια και Συνδέσμους να μετέχουν στο νέο εταιρικό σχήμα. Ετοιμο σε ένα μήνα το master plan της ΔΕΘ.

Ιδιώτες στην HELEXPO

επιχείρησης και το μανάτζμεντ δόθηκε σε βρετανική εταιρεία. Αυτό το μοντέλο θα μπορούσε να είναι μια λύση και για την περίπτωση της Helexpro. Δηλαδή να υπάρξουν δύο διαφορετικά νομικά πρόσωπα, δύο εταιρείες. Η μια θα έχει την ιδιοκτησία και θα διαχειρίζεται την περιουσία και η νέα, άλλη εταιρεία, θα έχει τις εκθέσεις, συνέδρια και οποιαδήποτε άλλη δραστηριότητα. Η δεύτερη εταιρεία μπορεί να περάσει σε ιδιώτη. Ενδέχεται σε αυτή την εταιρεία εκμετάλλευσης, να έχει ποσοστό και το κράτος που θα φθάνει μέχρι το 50%.

▶ **Το μοντέλο του Μιλάνου, που εσείς προτιμάτε, δεν παρουσιάζει προβλήματα;**

Εάν στην εταιρεία εκμετάλλευσης δεν μετέχει η Helexpro ή το κράτος ή άλλοι φορείς και ανήκει 100% σε ιδιώτη, τότε τίθενται θέματα συμφωνίας για την απορρόφηση του μεγαλύτερου μέρους του προσωπικού που σήμερα απασχολεί η Helexpro, συντήρησης των εκθεσιακών χώρων, πραγματοποίησης νέων επενδύσεων κ.α. Η ιδιοκτήτρια εταιρεία, η διαχειρίστρια, θα χρειάζεται μόλις 15 - 20 άτομα. Το υπόλοιπο προσωπικό, που σήμερα ανέρχεται συνολικά σε 300 άτομα με δαπάνες μισθοδοσίας 3 δισ. δρχ. ετησίως, θα δεχθεί να το πάρει ο ιδιώτης; Θα πρέπει λοιπόν, να συναφθεί συμφωνία για διατήρηση ορισμένων θέσεων εργασίας και να δοθεί η δυνατότητα στους υπαλλήλους που δεν θα είναι απαραίτητοι να μεταταχθούν σε άλλη δημόσια υπηρεσία. Υπάρχει όμως και άλλο πρόβλημα, εκτός από το αυτό του υπερπληθους προσωπικού. Ποιά εταιρεία θα αναλάβει τη συντήρηση των εγκαταστάσεων; Θα γίνονται από κοινού; Άλλο θέμα. Ποιά από τις δύο εταιρείες θα κάνει τις αναγκαίες επενδύσεις, που μέχρι τώρα γίνονται με πόρους του δημοσίου; Θα

δεχθεί ιδιώτης - επενδυτής, όταν όλοι οι χώροι της Εκθεσης, είναι αξιοποιημένοι και αυτός δεν θα έχει μερίδιο στο ακίνητο, να κάνει επενδύσεις βελτίωσης των εγκαταστάσεων;

▶ **Πάντως ήδη συζητάτε να δώσετε σε ξένη εταιρεία τη διοργάνωση της "Φιλοξενίας", έχει κάνει βήματα, μικρά έστω, προς αυτές τις άλλες λύσεις;**

Πράγματι, μέχρι όμως να καταλήξει το υπουργείο στο μοντέλο αποκρατικοποίησης της Helexpro, εκκρεμούν και άλλα θέματα όπως αυτό της ανάληψης του μανάτζμεντ της "Φιλοξενίας" όπως και του 50% της έκθεσης από τη βρετανική Reed. Η υπόθεση έχει συζητηθεί και ενδεχομένως να προχωρήσει, αλλά υπάρχει κάποια διστακτικότητα πλέον γιατί υπάρχει το θέμα της αναζήτησης συνολικότερης λύσης.

▶ **Το θέμα της αποκρατικοποίησης, της εισόδου ιδιώτη / των, δεν συνδέεται και με το master plan που εκπονεί για το χώρο της Εκθεσης, η Πολυτεχνική Σχολή του ΑΠΘ;**

Με αυτό το master plan, που το πολύ εντός μηνός πρέπει να παραδωθεί, οι μελετητές προσεγγίζουν το χώρο με το δεδομένο ότι σταδιακά οι εκθεσιακές διοργανώσεις θα μεταφερθούν στο οικόπεδο του Καλοχωρίου και εδώ, στο κέντρο, θα αναπτυχθούν οικονομικές δραστηριότητες, πολιτιστικές, τέτοιου χαρακτήρα. Για να φιλοξενηθούν αυτές οι δραστηριότητες θα πρέπει να γίνουν μεταβολές, κάποια κτίρια να κατεδαφιστούν, να ανεγερθούν άλλα, να γίνουν σημαντικές επεμβάσεις. Και φυσικά εδώ επανέρχεται το κρίσιμο ερώτημα. Ποιός θα κάνει τις επενδύσεις αυτές, με τι κεφάλαια θα γίνουν; Εάν βεβαίως επιτραπούν και άλλες χρήσεις, ενδεχομένως να εκδηλώσουν ενδιαφέρον ιδιώτες, μα θα πρέπει να συνάδουν με τα όσα ορίζει ο ν. 735 / 77, ενώ θα ανακύψουν και άλλα προβλήματα, όπως μεταβολής των όρων δόμησης κ.ο.κ. Με το master plan θα έχουμε έναν οδηγό για το τι μπορεί να γίνει, σε ένα χρονικό ορίζοντα 15ετίας, στο οικόπεδο αυτό, που είναι στην καρδιά της πόλης. Μπορεί δηλαδή να μετατραπεί σε οικονομικό κέντρο, συγκεντρώνοντας εδώ τους διάφορους υπερεθνικούς οργανισμούς όπως Παρευξείνια Τράπεζα, CEDEFOP;

Επίσης, θα δούμε πως μπορεί η Εκθεση να ανοίξει στο κοινό, με τη δημιουργία, μέσα από χώρο της Εκθεσης, μεγάλων αρτηριών πρόσβασης πεζοδρόμων. Ετσι ένας πεζοδρόμος θα αρχίσει από το άγαλμα του Μεγάλου Αλεξάνδρου, θα διασχίζει την Εκθεση, θα περνάει πάνω από το πανεπιστήμιο και θα καταλήγει στο Τελλόγλειο. Ενας άλλος δρόμος, θα ξεκινάει από το Συντριβάνι, θα περνάει πάλι μέσα από την Εκθεση και θα καταλήγει στην περιοχή του ναού του Αγίου Κωνσταντίνου, στη λεωφόρο Στρατού.

▶ **Αυτό το master plan προβλέπει και την κατασκευή ξενοδοχειακής μονάδας στο χώρο της Εκθεσης;**

Πρέπει να γίνει ένα ξενοδοχείο στην Εκθεση, για να εξυπηρετεί τις εκθέσεις αλλά και τα συνέδρια κυρίως. Το ξενοδοχείο δε θα το διαχειρίζεται η εταιρεία διοργάνωσης εκθέσεων. Θα το διαχειριστεί ο ιδιοκτήτης και πιθανώς μετά από συμφωνία με μεγάλη τουριστική εταιρεία, θα δώσει την εκμετάλλευσή του στην εταιρεία αυτή για ορισμένη χρονική περίοδο έναντι κάποιου ετήσιου εσόδου για την ιδιοκτήτρια εταιρεία. Για να γίνει όμως το ξενοδοχείο θα πρέπει προηγουμένως να τροποποιηθούν οι όροι δόμησης, να ακολουθηθούν διαδικασίες χρονοβόρες. Γι' αυτό και επιδιώκουμε, να δούμε όσο ταχύτερα γίνεται τα θέματα αυτά, καθώς εμπιπτουν και σε ένα ευρύτερο σχεδιασμό, όλης αυτής της περιοχής, στην οποία βρίσκονται το πανεπιστήμιο, το Γ Σώμα Στρατού.

Πάντως, η Εκθεση πρέπει να αξιοποιηθεί κατά το δυνατόν καλύτερο τρόπο και αυτό επιδιώκουμε να κάνουμε με το επιχειρησιακό σχέδιο που έγινε, με το master plan, επιλέγοντας την πλέον ορθή και ωφέλιμη λύση αποκρατικοποίησης.

Αννυ Καραλίδου

