

# ΤΕΧΝΟΓΡΑΦΗΜΑ

ΕΝΤΥΠΟ ΚΛΕΙΣΤΟ  
Αριθ. Άδειας 157/92  
Κ.Τ.Θ.



ΤΕΧΝΙΚΟ ΕΠΙΜΕΛΗΤΗΡΙΟ ΕΛΛΑΔΑΣ  
ΤΜΗΜΑ ΚΕΝΤΡΙΚΗΣ ΜΑΚΕΔΟΝΙΑΣ  
ΑΡΙΘΜΟΣ ΦΥΛΛΟΥ 76,1 Ιανουαρίου 1996 ΤΙΜΗ ΔΡΧ. 1

## Η εμπειρία του '95 Οι προσδοκίες του '96

**Ο Πρόεδρος του ΤΕΕ/ΤΚΜ  
Παναγιώτης Δέντορας  
στο κατώφλι  
της νέας χρονιάς  
στοχάζεται...**

Αγαπητές και Αγαπητοί Συνάδελφοι,

Λίγες οι μέρες που απομένουν, για να αφήσουμε πίσω τις εμπειρίες του 1995 και άλλες τόσες εκείνες που χρειάζονται για να γευθούμε τις προσδοκίες του 1996.

Θα ήταν φυσικό στο χώρο που μου διέθεσαν ευγενικά στο "Τεχνογράφημα" οι ουσιαστικοί του συντάκτες, να παραθέσω απολογισμό των "πεπραγμένων" του Τμήματος, στο χρόνο που πέρασε.

Να αναφερθώ στους προβληματισμούς που κυριάρχησαν, στους αγώνες που πραγματοποιήθηκαν στο χώρο των μηχανικών, για κλαδικά τους θέματα και τη συμμετοχή και συμβολή σε αυτούς του Τμήματος.

Να συμπληρώσω ακόμα στα "πεπραγμένα" του Τμήματος, τη δραστηριότητα που έδειξε, με παρεμβάσεις του, σε ποικίλα θέματα της πόλης μας και των νομών και την κρίσιμη συμμετοχή του στο κοινωνικό γίγνεσθαι του χώρου ευθύνης του τουλάχιστον.

Θα χωρούσε ακόμη στις γραμμές αυτές, κάποια αναφορά στις προοπτικές που διαγράφονται για την παραπέρα πορεία των μηχανικών ως μελών της κοινωνίας του τό-

που και τους προγραμματισμούς που υπάρχουν για τις επόμενες δραστηριότητες του φορέα που τους εκπροσωπεί και τους εκφράζει.

Όμως νιώθω απρόθυμος για το πρώτο, τον απολογισμό, όπως κάθε άνθρωπος πιστεύω, που δε θέλει να ανασκαλέψει με ευχαρίστηση δυσάρεστες μέρες. Και το 1995 δυστυχώς μας κληροδότησε πολλές τέτοιες.

Σε μια χώρα με πολλαπλασιαζόμενα εκφυλιστικά φαινόμενα σε όλες τις μορφές τις οικονομικής, κοινωνικής και πολιτικής της ζωής, που εξευτελίζουν κάθε ηθική αξία, είναι σχεδόν αναπόφευκτο να πλημμυρίζει από δυσάρεστες εμπειρίες και απαισιοδοξες σκέψεις.

Είναι ακόμη επόμενο και η δική σου ζωή, τα θέματα που αγγίζουν το άμεσο ενδιαφέρον σου, αφού αποτελεις αναπόσπαστο τμήμα αυτής της κοινωνίας, να οδηγούνται σε ανάλογη αρνητική πορεία.

Αρνητική λοιπόν και η πορεία των θεμάτων των μηχανικών το 1995. Αλλά και θα είχε άραγε ιδιαίτερη αξία και θετική συνεισφορά για ανάκαμψη της πορείας της κοινωνίας μας, αν ήταν αυτά η εξαίρεση στο γενικό ξεπεσμό και εξαθλίωση του τόπου; Πιστεύω όχι.

Εκείνο όμως που θα ήταν και πρέπει να είναι παρήγορο σημάδι ανάκαμψης, είναι να διατρανωθεί η διάθεση του καθενός από εμάς, ως άτομο και όλων μαζί ως

κοινωνικού φορέα, να μην αποδεχθούμε σαν αμετάκλητη, μη ανατρέψιμη την πορεία αυτή.

Τα γεγονότα του '95 και των τελευταίων ακόμη ετών τα ζήσαμε, τα συζητήσαμε. Μας άγγιξαν και τα αγγίξαμε. Τα συνειδητοποιήσαμε;

Συνειδητοποιήσαμε πόσο γρήγορα αλλάζουν όλα στις μέρες μας; Οι οικονομικές συνθήκες, η κοινωνική ζωή, η ζωή όλων μας.

Συνειδητοποιήσαμε πως οι ταχύτατες αυτές αλλαγές στις μέρες μας, που γκρέμισαν καθεστώτα και ιδεολογίες και άλλαξαν την τύχη του κόσμου οφείλονται στην εξέλιξη των θετικών επιστημών και την ανάπτυξη της τεχνολογίας;

Συνειδητοποιήσαμε πως και εμείς αποτελούμε κομμάτι των "θεραπόντων" των θετικών επιστημών και της τεχνολογίας;

Συναισθανθήκαμε την υποχρέωση που πηγάζει από το ρόλο μας αυτό στην αναπτυξιακή αυτή διαδικασία, να απαιτήσουμε από τους διάφορους "κρατούντες" τη σύνταξη και εφαρμογή ενός ρεαλιστικού προγράμματος, βασισμένου σε επιστημονικά κριτήρια, για την ανάκαμψη της ελληνικής κοινωνίας;

Το να συμφωνούμε για το κατόντημα της κοινωνίας μας, σε όλες τις βαθμίδες και να αναλύουμε τις αιτίες και να επισημαίνουμε τις αφορμές, δεν βοηθάει σχε-

(συνέχεια στη σελ. 2)



Έκθεση  
για την κατάσταση  
του περιβάλλοντος  
στην Κεντρική Μακεδονία

σελ. 6-7

## ΤΟΙ ΠΕΡΙ ΕΧΟΜΕΝΑ

- 2 Το Γραφείο Ενημέρωσης του πολίτη της Ε.Ε. στη Θεσσαλονίκη  
Σεμινάρια στις Σέρρες
- 3 Ημερίδα του προγράμματος IRIS  
Βαλκανική Συνδιάσκεψη Μεταλλουργίας  
Ο Άρειος Πάγος "καίει" τα αυθαίρετα
- 4 Νέα σελίδα στην ιστορία του Οικουμενικού  
Ελληνισμού
- 5 Ελπίδες για το Θερμαϊκό
- 8 Απάντηση του ΟΑΘ σε έκθεση ελέγχου  
Κίνδυνος για την μόλυνση των υπόγειων  
υδάτων στο Ν. Θεσσαλονίκης  
Διεθνές συνέδριο Πυροπροστασίας
- 9 Τα Μνημεία της Θεσσαλονίκης: Η Μονή  
Λαζαριστών
- 10 Προβλήματα εφαρμογής νέων Κανονισμών  
ΖΗΤΕΙΤΑΙ
- 11 Η "Ενότητα" για τα μεγάλα έργα  
Έκθεση Αρχιτεκτονικού Έργου  
Υποτροφίες για Έλληνες μηχανικούς
- 12 Συνέντευξη ομογενών Μηχανικών: "Δυναμική  
παρουσία Ελλήνων Μηχανικών στο εξωτερικό"

Ευτυχισμένο  
και δημιουργικό  
το 1996

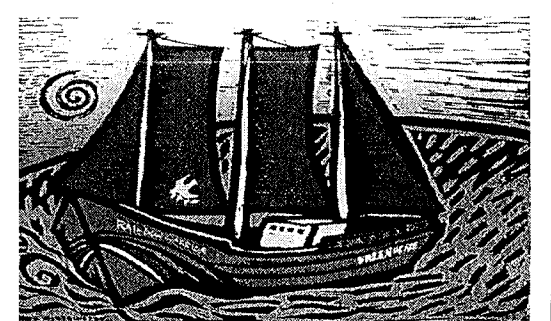

### ΕΙΔΙΚΑ ΤΜΗΜΑΤΑ ΠΛΗΡΟΦΟΡΙΚΗΣ

#### ΠΟΛΙΤΙΚΩΝ ΜΗΧΑΝΙΚΩΝ

(Τετράμηνο, Ετήσιο)

MS-DOS, WINDOWS, WORD, EXCEL, AUTOCAD 12 FOR WINDOWS,  
ΑΝΑΛΥΣΗ ΚΑΤΑΣΚΕΥΩΝ, ΣΤΑΤΙΚΟ ΠΑΚΕΤΟ SPACE

#### ΑΡΧΙΤΕΚΤΟΝΩΝ ΜΗΧΑΝΙΚΩΝ

(Τρίμηνο, Ετήσιο)

MS-DOS, WINDOWS, WORD, AUTOCAD 12 FOR WINDOWS, CORELDRAW

- 10-μσλή τμήματα • Ατομικός Η/Υ 486 DX • Σημειώσεις
- Απεριόριστη πρακτική εξάσκηση
- Γραφείο Επαγγελματικής Αποκατάστασης Αποφοίτων

ΔΙΟΡΓΑΝΩΣΗ ΕΙΔΙΚΩΝ ΕΠΙΜΟΡΦΩΤΙΚΩΝ ΣΕΜΙΝΑΡΙΩΝ ΓΙΑ ΤΟ ΠΡΟΣΩΠΙΚΟ  
ΔΗΜΟΣΙΩΝ ΚΑΙ ΙΔΙΩΤΙΚΩΝ ΕΠΙΧΕΙΡΗΣΕΩΝ ΚΑΙ ΟΡΓΑΝΙΣΜΩΝ



Οι ειδικοί της Πληροφορικής

ΑΛΕΞ.ΣΒΩΛΟΥ 15, ΤΗΛ 24-24-74, 28-13-83, FAX 288-254

### ΣΕΜΙΝΑΡΙΑ

MS-DOS & WINDOWS

EXCEL 5.0

WORD 6.0

ACCESS 2.0

AUTOCAD 12.0

CORELDRAW

ΝΕΑ ΤΜΗΜΑΤΑ ΚΑΘΕ ΜΗΝΑ

# ΕΠΙ ΕΚΚΑΙΡΟΤΗΤΑ

## Η εξέγερση του "νέου προλεταριάτου" στη Γαλλία

Ο Γκαλμπραϊθ ..... τους έχει αποκαλέσει *underclass*, υπο-τάξη. Άλλοι τους είπαν *μη προνομιούχους*. Σήμερα χαρακτηρίζονται "πλεονάζοντες".

Όποιος παρακολουθεί την κοινωνική κρίση στη Γαλλία μπορεί εύκολα να κάνει μια παράδοση όσο και ενδιαφέρουσα διαπίστωση. Κανένα πολιτικό κόμμα, εκτός από τους κομμουνιστές, δεν υποστηρίζει ανοιχτά τους απεργούς.

Πα' όλα αυτά, οι απεργοί αυτοί απολαμβάνουν της υποστήριξης του μεγαλύτερου μέρους της κοινής γνώμης. Κατά κάποιο τρόπο αντιπροσωπεύουν τη δημοκρατική νομιμότητα, αυτή που παραβίασε ο Ζακ Σιράκ αναίρωντας μέσα σε λίγους μήνες τις προεκλογικές του υποσχέσεις. Όσο ήταν υποψήφιος, υποσχόταν πως θα επιλύσει το πρόβλημα της ανεργίας. Τώρα που είναι πρόεδρος, επέλεξε να δώσει προτεραιότητα στη μείωση των ελλειμμάτων.

Σύγχρονοι κοινωνιολόγοι, όπως ο Εμαννέλ Τόντ, λένε, ότι είναι λάθος να μιλάμε σήμερα για μια μεγάλη και αδράνη μεσαία τάξη στη Γαλλία. Το 50% των Γάλλων ανήκει σε μια λαϊκή τάξη εγκαταλελειμμένη από τα πολιτικά κόμματα και ιδιαίτερα επιβαρημένη από την οικονομική πολιτική των ελίτ. Άλλοι αναλυτές ανεβάζουν αυτό το ποσοστό στο 75% επισημαίνοντας ότι δεν υπάρχει πια διαφορά ανάμεσα στην υπάλληλο της τράπεζας και στον μεταλλουργό που χειρίζεται το ψηφιακό του μηχάνημα. Το κοινό τους σημείο δεν είναι η φτώχεια, αλλά ότι ζουν πουλώντας την εργατική τους δύναμη - και το κύριο τους σύνθημα - έτσι για να διαψεύσουν τη θάτσερ που συνήθιζε να λέει ότι "η κοινωνία δεν υπάρχει" - είναι: η κοινωνία υπάρχει!

Εμβραθύνοντας κανείς λίγο περισσότερο, διαπιστώνει κάτι ενδιαφέρον. Η εξέγερση των Γάλλων είναι ισχυρότερη σε περιοχές όπου το Εθνικό Μέτωπο έχει μικρή δύναμη, όπως η Τουλούζη.

Μπροστά στην "προδοσία" από το κράτος και τους πολιτικούς, ένα μεγάλο μέρος των εργαζομένων στρέφεται προς ακροδεξιά ή εθνικιστικά σχήματα. Κάπως έτσι το εθνικό Μέτωπο έλαβε το 30% της εργατικής ψήφου στις τελευταίες προεδρικές εκλογές. Όσοι αντιστέκονται στον πειρασμό κατεβαίνουν στους δρόμους και διαδηλώνουν!

Δεν είναι δυνατόν η ευημερία των ανθρώπων να μετράει λιγότερο από την πορεία των επιτοκίων, γράφει στην Ουάσιγκτον Ποστ.

Αλλά ο Ζυπέν δεν καταλαβαίνει απ' αυτά, ακόμη μαθαίνει.

## Το γραφείο ενημέρωσης του πολίτη της Ε.Ε. στη Θεσσαλονίκη

Εδώ και ενάμιση χρόνο λειτουργεί στη Θεσσαλονίκη Γραφείο Ενημέρωσης του Πολίτη της Ευρωπαϊκής Ένωσης. Τον τελευταίο, μόλις, καιρό όμως έχει αρχίσει να γίνεται γνωστό.

Ενημέρωση για όλα τα θέματα και τις πολιτικές που αφορούν την Ευρωπαϊκή Ένωση παρέχει στους πολίτες της Θεσσαλονίκης και της Βορείου Ελλάδος γενικότερα, το γραφείο, το οποίο βρίσκεται στο κέντρο της πόλης, στην οδό Καρόλου Νηλ 29. Μαθητές, φοιτητές, νέοι επιστήμονες, εκπρόσωποι φορέων και κάθε πολίτης μπορούν να επισκέπτονται το γραφείο και να ζητούν πληροφορίες για την Ε.Ε. γενικά για τομείς όπως η εκπαίδευση, ο πολιτισμός, η απασχόληση, το περιβάλλον, η οικονομία, η κοινωνία, τα θεσμικά θέματα, ακόμη και για ζητήματα ειδικού ενδιαφέροντος.

Υπεύθυνος του γραφείου είναι ο μηχανικός, Αγαμέμνων Τριχόπουλος, ο οποίος ανέπτυξε στο "Τεχνογράφημα" τον τρόπο λειτουργίας του. Εκτός από την προφορική ενημέρωση, είπε ο κ. Τριχόπουλος, ότι στη διάθεση του κοινού βρίσκονται βιβλιοθήκη με τις κυριότερες επίσης κοινοτικές εκδόσεις, η δυνατότητα πρόσβασης σε επίσημα έγγραφα (της επιτροπής, του Δικαστηρίου κ.λπ.), καθώς και μια σειρά από φυλλάδια, πολύπτυχα και περιοδικά τα οποία διανέμονται δωρεάν. Αυτό τον καιρό οργανώνεται επίσης, σύνδεση με τις κοινοτικές βάσεις δεδομένων για την πληρέστερη και αμεσότερη ενημέρωση των ενδιαφερομένων.

Το Γραφείο ενημέρωσης του πολίτη της Ευρωπαϊκής Ένωσης στη Θεσσαλονίκη ιδρύθηκε από την Αντιπροσωπεία της Ευρωπαϊκής Επιτροπής στην Ελλάδα και

## Η εμπειρία του '95 Οι προσδοκίες του '96

(συνέχεια από σελ. 1)

δόν καθόλου.

Η ισοπέδωση των πάντων, η αναξιοκρατία και κυρίως το πνεύμα ευδαιμονισμού, έχουν δημιουργήσει νοσηρές καταστάσεις που δύσκολα θεραπεύονται και ανατάσσονται. Είναι κρίσιμη ώρα. Είτε θα αποδεχθούμε τον κατήφορο και τον ξεπεσμό, είτε θα αντιδράσουμε δραστικά.

Ή θα αποδεχθούμε τους στίχους του Βάρναλη

"Δειλοί, μοιραίοι κι άβουλοι αντάμα προσμένουμε, ίσως, κάποιο θάμα"  
Ή θα συμφωνήσουμε και να ακολουθήσουμε την επιταγή του Τυρταίου:

"Με σθένος τη μάχη να δίνουμε για τη γη που πατούμε, για τα παιδιά μας ζωή να προσφέρουμε, χωρίς λύπη καμιά"

Να λοιπόν προοπτικές που διαγράφονται και προγραμματισμοί για το 1996:

Να συμβάλλουμε στη διαμόρφωση και να στηρίξουμε την πρόταση και την εφαρμογή συγκεκριμένων μέτρων, εφαρμοσίμων και πρακτικών, όσο και αν είναι επώδυνα για όλους μας και που θα συμβάλουν στην ανάταξη αυτή.

Είναι το μόνο που ίσως έχει κάποια σημασία σε αυτές τις καθιριστικές ώρες για την πορεία του τόπου μας.

Εύχομαι με υγεία να μπορούμε να συμβάλλουμε όλοι σε αυτή την προσπάθεια το 1996. ■



από το Σύνδεσμο Εξαγωγών Βορείου Ελλάδος και είναι το δεύτερο στη χώρα μας (το άλλο βρίσκεται στην Αθήνα). Στη Ε.Ε. συνολικά υπάρχουν 30 info-points, όπως είναι η αγγλική τους ονομασία.

Ο κ. Τριχόπουλος παραδέχεται ότι η προβολή του γραφείου τον πρώτο καιρό δεν ήταν αρκετή.

Τελευταία, τονίζει, έχουμε κάνει ένα άνοιγμα με παρουσίαση του έργου μας στα μέσα Ενημέρωσης και με την ενθάρρυνση ομαδικών επισκέψεων, κυρίως από μαθητές και σπουδαστές, οι οποίοι το βρίσκουν ιδιαίτερα ενδιαφέρον. Επίσης, προσθέτει, έχουμε πάρει μέρος με εντυπία μας σε εκδηλώσεις άλλων φορέων (ημερίδες, συνέδρια κ.λπ.), εντός και εκτός Θεσσαλονίκης. Στον πρώτο χρόνο λειτουργίας του, το

γραφείο εξυπηρέτησε περίπου 3.000 πολίτες. Το 50% των επισκεπτών είναι φοιτητές και σπουδαστές. Ακολουθούν οι επαγγελματίες (19%), οι εκπαιδευτικοί (7%), εκπρόσωποι φορέων (6%) και άλλοι. Οι περισσότεροι ζητούν γενική ενημέρωση και το αίτημά τους ικανοποιείται, στο σύνολο σχεδόν των περιπτώσεων, άμεσα.

Στους στόχους του γραφείου συμπεριλαμβάνονται: ο συνεχής εμπλουτισμός και η ανανέωση του πληροφοριακού υλικού, η στενή συνεργασία με φορείς και τοπική αυτοδιοίκηση και η οργάνωση εκδηλώσεων.

Το Γραφείο Ενημέρωσης του Πολίτη της Ε.Ε. βρίσκεται στην οδό **Καρόλου Νηλ 29** (3ος όρ., τηλ. **223.428**) και είναι ανοικτό Δευτέρα - Παρασκευή από **08.30 - 16.30**.

P. Βουδούρη

## Σεμινάριο Τεχνολογίας στις Σέρρες

Από 15-18 Ιανουαρίου 1996 στις Σέρρες πρόκειται να πραγματοποιηθεί το Σεμινάριο "Το μάθημα της Τεχνολογίας στη Μέση Εκπαίδευση".

Το αρχικό πρόγραμμα του σεμιναρίου έχει ως εξής:

ΔΕΥΤΕΡΑ 15 ΙΑΝΟΥΑΡΙΟΥ 1996

"Οικονομία και Παραγωγή"

ΤΡΙΤΗ 16 ΙΑΝΟΥΑΡΙΟΥ 1996

"Management" - Γιάτας Κωνσταντίνος

ΤΕΤΑΡΤΗ 17 ΙΑΝΟΥΑΡΙΟΥ 1996

"Μέθοδος ατομικής εργασίας" - Συμεωνίδης Νίκος

ΠΕΜΠΤΗ 18 ΙΑΝΟΥΑΡΙΟΥ 1996

"Μέθοδος ομαδικής εργασίας" - Τσαγκάρης Χριστόφορος. ■

# ΤΕΧΝΟΓΡΑΦΗΜΑ

ΕΚΔΟΣΗ ΤΟΥ ΤΕΧΝΙΚΟΥ ΕΠΙΜΕΛΗΤΗΡΙΟΥ ΕΛΛΑΔΑΣ  
ΤΜΗΜΑ ΚΕΝΤΡΙΚΗΣ ΜΑΚΕΔΟΝΙΑΣ  
Αποστέλλεται δωρεάν στα μέλη του Τμήματος Κ. Μακεδονίας του ΤΕΕ

Υπεύθυνος σύμφωνα με το νόμο  
Παναγιώτης Δέντασος  
Πρόεδρος ΤΕΕ/ΤΚΜ

Υπεύθυνος Γραφείου Τύπου και  
Εκδόσεων  
Σάφη Κασούρη, μέλος Δ.Ε. του  
ΤΕΕ/ΤΚΜ

Συνεργάτες  
Ρόζυ Βουδούρη, δημοσιογράφος  
Δημήτρης Κιάτης, δημοσιογράφος  
Βίκυ Παπαγεωργίου, Αρχιτέκτων  
Έλσα Φωκά, Αρχιτέκτων

Καλλιτεχνική επιμέλεια  
Βίκυ Παπαγεωργίου, Αρχιτέκτων  
Έλσα Φωκά, Αρχιτέκτων

Τηλέφωνα Τμήματος  
Πρόεδρος ΤΕΕ/ΤΚΜ 235.470  
Μητρώο - Συνδρομές  
Βεβαιώσεις - Ταμείο 278.123  
Λογιστήριο 268.380  
Άδεια άσκησης επαγγέλματος πραγματογνομιστών 236.111  
Πρωτόκολλο - γραμματεία 235.470

Βιβλιοθήκη 280.462  
Γρ. Επαγγελματικών 268.193  
Γρ. Επιστημονικού Έργου 234.566  
Γραφείο ΓΟΚ 237.863  
Γραφείο ΕΟΚ 237.016  
Teletax 235.487  
ΙΔΑΤΕΧ 234.191  
Γρ. Τύπου 234.566  
Γρ. Πολιτιστικής Πρωτεύουσας 268.375

Τυπογραφική Επιμέλεια  
Φωτοστοιχειοθέτηση  
ΛΙΘΟΓΡΑΦΙΑ  
Ι. Αντωνιάδης - Θ. Παράρας  
Φωτοσύνθεση, Φιλμ, Εκτύπωση  
Μοναστηρίου 242,  
Θεσσαλονίκη  
Τηλ. 254.116, Fax 253.274

Διαφημίσεις  
Κ. Γεωργιάδου ΟΕ  
EUROFORUM  
Ολύμπου 63, Θεσσαλονίκη  
Τηλ. 266.288, Fax 262.373

Το Τεχνογράφημα δημοσιεύει ενυπόγραφες επιστολές αναγνώστών οι οποίες εκφράζουν το συντάκτη τους. Η σύνταξη διατηρεί το δικαίωμα να συντομώσει τα κείμενα.

## ΛΟΓΙΣΤΙΚΟ - ΦΟΡΟΤΕΧΝΙΚΟ ΓΡΑΦΕΙΟ

Ιωάννης Γ. Αξαμίδης

Ερμού 2 - 546 25 Θεσσαλονίκη - τηλ. 538 821

### Εάν σας προβληματίζουν στην επιχείρησή σας τα:

- Φοροτεχνικά (φορολογίες που μπορούν να μειωθούν)
- Λογιστικά (τήρηση βιβλίων Α,Β,Γ, κατηγορίας)
- Κοστολογικά (για να γνωρίζετε το πραγματικό κόστος του κάθε προϊόντος και την κάθε στιγμή)
- Αιτήσεις για δωρεά επιχορήγηση Επενδύσεων (για να εισπράξετε χρήματα ή να απαλλαγείτε της φορολογίας)
- Αντικειμενικά κριτήρια (πως θα απαλλαγείτε από αυτά)
- Υποβολή δηλώσεων (φόρου εισοδήματος, ΦΠΑ, ΦΜΥ, κλπ.)
- Διαφορές και συμβιβασμοί με Εφορία (ΔΟΥ) (ώστε πάντα εσείς να κερδίζετε)

...και πολλά άλλα, τότε ασφαλώς η μακρόχρονη εμπειρία μας και το πλήρως μηχανογραφημένο Γραφείο μας θα σας βοηθήσουν. Μη διστάσετε να ζητήσετε για κάθε τι, την φιλική μας συμβουλή.



## Ημερίδα του προγράμματος IRIS

**Ημερίδα με θέμα την "Παρουσίαση του Στρατηγικού Σχεδίου για την υλοποίηση της Κοινωνίας των Πληροφοριών" διοργάνωσε η Περιφέρεια Κεντρικής Μακεδονίας στο πλαίσιο της κοινοτικής πρωτοβουλίας IRIS INITIATIVE. Χαιρετισμό προς τους συμμετέχοντες, απήχυνε και ο πρόεδρος του ΤΕΕ/TKM, Παναγιώτης Δέντορας.**

Στο χαιρετισμό του ο κ. Δέντορας τόνισε: "Είναι πια καθημερινότητα η προσπάθεια ιδιωτικών εταιρειών, ιδρυμάτων και φορέων να αναπτύξουν και να εφαρμόσουν συστήματα τηλεματικής στη δημιουργική τους πορεία, καθώς και στη συνεργασία τους με άλλους ευρωπαϊκούς φορείς, στα πλαίσια κοινοτικών προγραμμάτων έρευνας και ανάπτυξης.

Η κοινοτική πρωτοβουλία IRIS και οι τηλεματικές εφαρμογές στην περιφέρεια της Κεντρικής Μακεδονίας θα μνημόσυον τις αποστάσεις και θα συνδέσουν ενεργά την περιοχή μας, τόσο με την υπόλοιπη Ελλάδα, όσο και με τις χώρες της Ευρωπαϊκής Ένωσης. Το πιλοτικό αυτό πρόγραμμα, πέρα από τις ευεργετικές του επιπτώσεις στην ανάπτυξη και την έξοδο από την απομόνωση των περιοχών στις οποίες θα εφαρμοσθεί, έχει και ένα ακόμη, κυριότερο αποτέλεσμα, πανευρωπαϊκής εμβέλειας.

Στην κρίσιμη για το μέλλον της Ε.Ε. περίοδο που διανύουν οι ευρωπαίοι εταίροι συμβάλλει ουσιαστικά ώστε να πλησιάσουν, να συνδεθούν αυτοί μεταξύ τους, ως κοινωνίες και ως άτομα, αφού η ένταξη της πληροφορικής και των πολυμέσων, τόσο στις δραστηριότητες του πολίτη με-

μονωμένα, όσο και στις βασικές δομές φορέων και πολιτείας, είναι πλέον γεγονός.

Η ευρωπαϊκή ολοκλήρωση περνάει και μέσα από την "Κοινωνία των Πληροφοριών", μια πρωτοβουλία που θα ενώσει στρατηγικά όλα τα κράτη μέλη. Στα πλαίσια αυτής της οπτικής, το Τεχνικό Επιμελητήριο της Ελλάδας έχει από καιρό αντιληφθεί τη σπουδαιότητα της πληροφορικής και της διάχυσης των πληροφοριών και έχει ήδη συμβάλει προς την κατεύθυνση αυτή με τη δημιουργία της Τράπεζας Πληροφοριών του ΤΕΕ.

Η ιδέα της δημιουργίας της άρχισε να κωφεύεται στα τέλη της δεκαετίας του '80, μαζί με την ανατολή των σύγχρονων τεχνολογιών για την πληροφόρηση και με διαπιστωμένες τις αντίστοιχες ανάγκες. Σήμερα, έχει πλέον υλοποιηθεί, με συγχρηματοδότηση από το ΕΤΠΑ στο πλαίσιο των δράσεων STAR και Τηλεματική. Λειτουργεί από την 1η Νοεμβρίου πιλοτικά, για περιορισμένο αριθμό χρηστών, ενώ από το Μάρτιο του 1996 θα είναι σε θέση

να πληροφορεί τον κάθε ενδιαφερόμενο για ένα σωρό θεματικά πεδία που έχουν ως στόχο:

- τη βελτίωση του τεχνικού και επαγγελματικού επιπέδου των Ελλήνων μηχανικών
- την ενίσχυση κάθε αναπτυξιακής και επιστημονικής προσπάθειας στην Ελλάδα
- την αξιοποίηση του ανθρώπινου δυναμικού που διαθέτει το σώμα των Ελλήνων μηχανικών.

Με βάση τα παραπάνω, το ΤΕΕ/TKM έχει τη δυνατότητα και επιθυμεί να συμμετάσχει στα επόμενα στάδια του προγράμματος IRIS για την προώθηση της "Κοινωνίας των Πληροφοριών" μέσα στο ευρωπαϊκό γίγνεσθαι.

Κατά την άποψή μας όμως, δεν θα πρέπει να απορριφθούν και να θεθούν "εκτός" οι παραδοσιακοί τρόποι και δομές επικοινωνίας και διάχυσης της πληροφόρησης. Για το λόγο αυτό θα πρέπει, με πολλή προσοχή, να θεθούν οι κανόνες, βάσει των οποίων θα προωθηθεί η εξέλιξη των εφαρμογών της τηλεματικής σε ένα ενιαίο και ανταγωνιστικό περιβάλλον, το οποίο συνεχώς μεταβάλλεται". ■



## Ο Άρειος Πάγος "καίει" τα αυθαίρετα

Δύσκολοι καιροί για τους ιδιοκτήτες των αυθαιρέτων. Παλαιότερα ίσχυε το "αν το δηλώσεις θα το σώσεις", αλλά τώρα το αυθαίρετο δεν σώζεται, ακόμα κι αν ο ιδιοκτήτης πτωχεύσει ή οδηγηθεί σε εκκαθάριση (αν πρόκειται για επιχείρηση) και πρέπει να εκποιηθεί.

Η Εισαγγελία του Αρείου Πάγου με γνωμοδότησή της τονίζει "εν όψει της έκτασης της αυθαιρέτης δόμησης στην Ελλάδα" απαγορεύεται κάθε μεταβίβαση αυθαιρέτου πριν από την κατεδάφισή του και η αγοραπωλησία που επιχειρείται, είναι άκυρη.

Η απαγόρευση μεταβίβασης είναι απόλυτα σύμφωνη με το Σύνταγμα και δεν παραβιάζει το ατομικό δικαίωμα της ιδιοκτησίας, γιατί επιβάλλεται από λόγους γενικότερου συμφέροντος, που είναι η αποτελεσματική αντιμετώπιση της αυθαιρέτης δόμησης.

Μπορούν να γίνονται συμβόλαια, μεταβίβασης, όμως για αυθαίρετα, στην περίπτωση που πρέπει να γίνει απαλλοτρίωση ή αναγκαστική εκτέλεση από δανειστές του ιδιοκτήτη του αυθαιρέτου ή στις περιπτώσεις που ο ιδιοκτήτης έχει πτωχεύσει ή η επιχείρησή του είναι υπερχρεωμένη και οδηγείται σε εκκαθάριση.

Ο νέος ιδιοκτήτης (π.χ. ένας δανειστής) υπόκειται κι αυτός στους ίδιους περιορισμούς σχετικά με την περαιτέρω μεταβίβαση του αυθαιρέτου. Γι αυτό ας προσέχει κανείς, πολύ καλά από πριν τι αγοράζει. ■

## Βαλκανική Συνδιάσκεψη Μεταλλουργίας

**Σύσκεψη της διεθνούς οργανωτικής επιτροπής της περιφερειακής συνδιάσκεψης με θέμα "Η ανάπτυξη της μεταλλουργίας στα Βαλκάνια κατά τον 21ο αιώνα" πραγματοποιήθηκε το τριήμερο 28 - 30 Νοεμβρίου, στη Σόφια.**

Στη σύσκεψη, στην οποία είχαν προσκληθεί όλες οι Βαλκανικές χώρες, πήραν μέρος αντιπρόσωποι έξι κρατών (Αλβανία, Βουλγαρία, Ελλάδα, FYROM, Γιουγκοσλαβία, Ρουμανία). Την Ελλάδα εκπροσώπησε το μέλος της ΔΕ του ΤΕΕ/TKM, Κώστας Κατσιάβαλος.

Η βουλγαρική εθνική οργανωτική επιτροπή ενημέρωσε τις αντιπροσωπείες για την προετοιμασία της συνδιάσκεψης, η οποία θα πραγματοποιηθεί στη Βάρνα από τις 28 έως τις 30 Μαΐου 1996. Την πρώτη αυτή διοργάνωση απεφασίσθη να ακολουθήσουν και άλλες, σε τακτά χρονικά διαστήματα (κάθε 3-4 χρόνια), σε διαφορετική κάθε φορά χώρα. Απεφασίσθη επίσης να μην εκπροσωπούνται οι κυβερνήσεις, αλλά οι φορείς των Βαλκανικών χωρών.

Τα θέματα, τα οποία θα απασχολήσουν την πρώτη συνδιάσκεψη αφορούν τις νέες τεχνολογίες, την προστασία του περιβάλλοντος και της οικολογίας στη Μεταλλουργία, την αγορά και τις στρατηγικές της, τη διαχείριση - ιδιωτικοποίηση και αναδόμηση της Μεταλλουργίας, το ανθρώπινο δυναμικό διαχείρισης και την περιφερειακή και διεθνή συνεργασία. Οι εθνι-

κές οργανωτικές επιτροπές θα αποτελούνται από τέσσερα - το πολύ - άτομα (τον πρόεδρο και τρία μέλη).

Η προθεσμία υποβολής των εισηγήσεων, με περίληψη, λήγει στις 31 Ιανουαρίου. Οι ενδιαφερόμενοι μπορούν να τις στείλουν στην εξής διεύθυνση:

Regional Conference of Metallurgy - Varna '96

"Development of Metallurgy in the Balkans in the beginning of the 21st century"

National Organising Committee Scientific and Technical Union of Mining - Geology and Metallurgy

108 Racovsky st  
1000 Sofia

Bulgaria

Τηλέφωνα: 003592 - 800747, 686058  
Fax: 003592 - 800747, 879860

Κατά τη διάρκεια της συνδιάσκεψης θα γίνουν δύο συζητήσεις στοργυλές τραπέζης, ενώ θα διοργανωθεί έκθεση με φωτογραφικό υλικό, διαφημιστικά φυλλάδια, βιβλία για τη μεταλλουργία και δείγματα παραγόμενων προϊόντων (δηλώσεις συμμετοχής μέχρι τις 15 Μαρτίου). ■

## ΜΕΤΑΦΟΡΑ ΣΥΝΤΕΛΕΣΤΗ ΔΟΜΗΣΗΣ

ΓΡΑΦΕΙΟ ΕΛΕΥΘΕΡΙΑΔΗ  
ΤΗΛ. 031-423483 - FAX. 423482

## Επαγγελματικά

### ΠΟΛΕΟΔΟΜΙΚΕΣ ΑΡΜΟΔΙΟΤΗΤΕΣ ΟΤΑ

Εφόσον οι ισχύουσες πολεοδομικές διατάξεις αναφέρουν ρητά την έκδοση νομαρχιακών αποφάσεων, οι αποφάσεις αυτές νομίμως εκδίδονται μόνο από τον οικείο νομάρχη, όπως γίνονται και πριν από την έναρξη ισχύος του ν. 2218/1994, δεν έχει δε αρμοδιότητα για την έκδοση τέτοιων πράξεων ο περιφερειακός διευθυντής, σύμφωνα με την παρ. 6 εδ. β άρθρου 4, ν. 2240/94, καθότι οι αρμοδιότητες αυτές ασκούνται από τους οικείους νομάρχες πρωτογενώς, βάσει των ειδικών πολεοδομικών διατάξεων και δεν εμπίπτουν στη γενική αρμοδιότητα ασκήσεως εποπτείας στους ΟΤΑ πρώτου βαθμού από τον οικείο περιφερειακό Διευθυντή.

Σύμφωνα με τα παραπάνω και οι αποφάσεις εξαιρέσεως αυθαιρέτων από την κατεδάφιση, ανήκουν στην αρμοδιότητα του οικείου νομάρχη και όχι του περιφερειακού διευθυντού, τα δε πολεοδομικά θέματα αρμοδιότητας των ΟΤΑ πρέπει να αποστέλλονται στις οικείες νομαρχιακές αυτοδιοικήσεις.

(Εγκύκλιος 58/95 ΥΠΕΧΩΔΕ)

### ΑΥΞΗΣΗ ΕΙΣΦΟΡΩΝ ΙΚΑ

#### Αφορά τους Μηχανικούς που απασχολούνται σαν μισθωτοί με σύμβαση Ιδιωτικού Δικαίου

Σε 41% για τους ασφαλισμένους και 7,3% για τους εργοδότες, αυξάνονται τα ποσοστά εισφορών υπέρ του Κλάδου Παροχών Ασθένειας και Μητρότητας σε χρήμα του ΙΚΑ και συνεισπραττόμενα, μετά την ίδρυση του Ειδικού Κοινού Λογαριασμού Ανεργίας (ΕΚΛΑ) του ΟΑΕΔ.

Η εισφορά υπέρ του Κλάδου αυτού (0,1% και 0,26%) αντίστοιχα για ασφαλισμένο και εργοδότη, οφείλεται αναδρομικά από 1.1.94 και οι σωρευμένες εισφορές από 1.1.94 έως και 30.9.95 θα καταβληθούν από τους εργοδότες σε 24 δόσεις. Η παρακράτηση του ποσού που αντιστοιχεί στη σωρευμένη προσωπική εισφορά των ασφαλισμένων για το παραπάνω διάστημα (1.1.94 - 30.9.95) θα παρακρατηθεί από τους εργαζόμενους τμηματικά, ανάλογα με τη συμφωνία εργαζομένου - εργοδότη.

### ΔΗΜΟΣΙΕΥΤΗΚΑΝ ΣΕ ΦΕΚ

- Στο 877B/24.10.95 ΦΕΚ δημοσιεύτηκε η Υπουργική Απόφαση με αριθμ. 1117531/423 / Γ0013, που αφορά "Αναπροσαρμογή τιμών και επέκταση του αντικειμενικού συστήματος σε περιοχές των περιφερειών: Ανατολικής Μακεδονίας και Θράκης, Κεντρικής Μακεδονίας, Δυτικής Μακεδονίας, Θεσσαλίας".

- Στο ΦΕΚ 36 / Α / 20.2.95, δημοσιεύθηκε το Π.Δ. 48/95 με το οποίο τροποποιήθηκε το Π.Δ. 38/91 και το οποίο αναφέρεται εις την "Εκτέλεση, συντήρηση και επισκευή θερμοδυναμικών εγκαταστάσεων και λοιπών ειδικών εγκαταστάσεων εξυπηρέτησης των κτιρίων καθώς και έκδοση επαγγελματικών αδειών για τους εργαζόμενους στις σχετικές εργασίες".

Σύμφωνα με το άρθρο 2.1 του ως άνω Π.Δ. 48/95 η διαδικασία που περιγράφεται εις το άρθρο 4.2.3. του Π.Δ. 38/91 καθίσταται υποχρεωτική από 20.8.1995.

### ΤΣΜΕΔΕ: Διευκρινίσεις για νέους ασφαλισμένους

1. Το ασφαλιστικό καθεστώς στο οποίο εντάσσεται στο ΤΣΜΕΔΕ, δηλαδή αυτό των "παλιών" ή των "νέων" ασφαλισμένων, εξαρτάται αποκλειστικά και μόνο από το αν πριν την 1.1.93 είχατε ασφαλιστεί για ΣΥΝΤΑΞΗ σε οποιονδήποτε ασφαλιστικό φορέα (όχι βέβαια ιδιωτική ασφαλιστική εταιρεία).

Αν πριν την 1.1.93 είχατε ασφαλιστεί για σύνταξη (προσέξτε: δεν εννοούμε την έμμεση ασφαλίση για υγειονομική περίθαλψη, που πιθανόν να είχατε, λόγω π.χ. των γονέων σας), πρέπει να το αποδείξετε στο ΤΣΜΕΔΕ, προσκομίζοντας, βεβαίωση του ασφαλιστικού φορέα ή καρτέλα ενσήμων κλπ, προκειμένου να ενταχθείτε στους "παλιούς" ασφαλισμένους.

2. Αν δεν συμπληρώσατε σωστά τα αιτιολογικά δελτία του ΤΣΜΕΔΕ κατά την εγγραφή σας στο ΤΕΕ, πιθανόν να μην έχετε ενταχθεί στο σωστό ασφαλιστικό καθεστώς.

Ελέγξτε τα ειδοποιητήρια πληρωμής των εξαμηνιαίων εισφορών, που παραλαμβάνετε. Αν ενταχθήκατε στους "παλιούς" ασφαλισμένους, αναφέρονται οι κλάδοι: Κύρια Σύνταξη, Ειδικός Λογαριασμός και Κλάδος Υγείας. Αν ενταχθήκατε στους "νέους" αναφέρονται οι κλάδοι: Κύρια Σύνταξη, Επικουρική Σύνταξη, Κλάδος Πρόνοιας και Κλάδος Υγείας.

Έτσι, αν δείτε ότι έχετε ενταχθεί στους "νέους" ενώ σύμφωνα με όσα αναφέραμε στην αρχή πρέπει να ενταχθείτε στους "παλιούς", επικοινωνήστε με το ΤΣΜΕΔΕ, έχοντας μαζί σας βεβαίωσή του προς της 1ης.1.93 ασφαλιστικού σας φορέα.

# ΕΝΔΙΑΦΕΡΟΥΝ

## ΠΟΛΙΤΙΣΤΙΚΑ

**ΕΚΘΕΣΗ** "Σύγχρονη Αμερικανική Ξυλογλυπτική - out of the woods: Turned Wood by American Craftsmen", μια μοναδική έκθεση 60 αντικειμένων τέχνης από ξύλο, από τη συλλογή του μουσείου καλών τεχνών του South Mobile της Αλαμπάμα, 7 Δεκεμβρίου 1995 - 7 Ιανουαρίου 1996, "Μύλος" και αμερικανικό κέντρο Θεσσαλονίκης, δωμάτιο Μύλου, Θεσσαλονίκη.

**ΕΚΘΕΣΗ ΦΩΤΟΓΡΑΦΙΑΣ** των Σπύρου Μελετζή, Κώστα Μπαλάφα και Τάκη Τλούπα, 9 Δεκεμβρίου '95 - 14 Ιανουαρίου '96, "Μύλος", Θεσσαλονίκη.

**ΕΚΘΕΣΗ ΑΝΤΙΚΕΙΜΕΝΩΝ ΚΑΙ ΚΟΣΜΗΜΑΤΩΝ** του Μάριου Βουτσινά "Σύρραφη ονειρών", μέχρι 4 Ιανουαρίου '96, γκαλερί Λόλα Νικολάου, Θεσσαλονίκη.

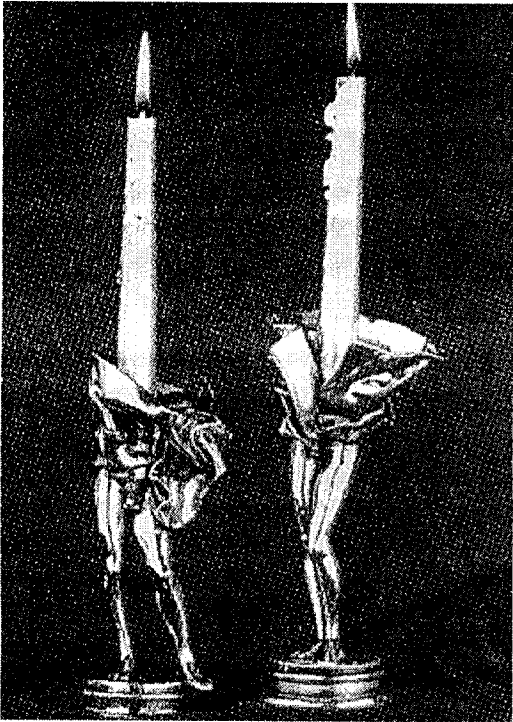

**ΕΚΘΕΣΗ** "Χαρακτικά του '70", αντιπροσωπευτικά δείγματα της γερμανικής τέχνης του 20ου αιώνα, μέχρι 11 Ιανουαρίου '96, Γερμανικό Ινστιτούτο Γκαίτε, Θεσσαλονίκη.

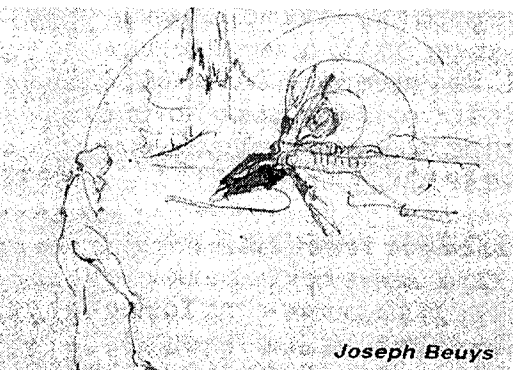

## ΕΠΙΣΤΗΜΟΝΙΚΑ

**ΣΕΜΙΝΑΡΙΑ** "Νέος Αντισεισμικός Κανονισμός και Κανονισμός Σκυροδέματος", ΤΕΕ/ΤΚΜ:

15-22 Ιανουαρίου '96, Πολύγυρος

22-29 Ιανουαρίου '96, Κιλκίς

29 Ιανουαρίου - 7 Φεβρουαρίου '96, Θεσσαλονίκη.

**2ο ΠΑΝΕΛΛΗΝΙΟ ΣΥΝΕΔΡΙΟ** "Ασφατικών Μιγμάτων και Οδοστρωμάτων", 1-2 Απριλίου 1996, Εργαστήριο Οδοποιίας του Τομέα Συγκοινωνιών και Οργάνωσης του Τμήματος Πολιτικών Μηχανικών ΑΠΘ, σε συνεργασία με το ΤΕΕ/ΤΚΜ, και το Κεντρικό Εργαστήριο Δημοσίων Έργων (ΚΕΔΕ), συνεδριακό κέντρο HELEXPO, Θεσσαλονίκη.

**ΗΜΕΡΙΔΑ** "Η Ελληνική Ναυπηγική Βιομηχανία - Παρούσα κατάσταση και προοπτικές", 17 Ιανουαρίου '96, ΤΕΕ, Ναυτικός Όμιλος - Μικρολίμανο Αττικής.

**2ο ΠΑΝΕΛΛΗΝΙΟ ΣΥΝΕΔΡΙΟ** "Ασφατικών Μιγμάτων και Οδοστρωμάτων", 29-30 Μαρτίου '96, Εργαστήριο Οδοποιίας, ΤΕΕ/ΤΚΜ, ΚΕΔΕ, Θεσσαλονίκη.

**ΔΙΕΘΝΕΣ ΣΥΝΕΔΡΙΟ** σε θέματα Αντισεισμικής Μηχανικής, με τίτλο "International Symposium on Earthquake Resistant Engineering Structures", 30 Οκτωβρίου - 1 Νοεμβρίου 1996, Τομέας Επιστήμης και Τεχνολογίας των Κατασκευών του Τμήματος Πολιτικών Μηχανικών ΑΠΘ, Θεσσαλονίκη.

**ΔΙΕΘΝΕΣ ΕΠΙΣΤΗΜΟΝΙΚΟ ΣΥΝΕΔΡΙΟ** "Διαχείριση Υδάτινων Πόρων", Νοέμβριος 1996, ΤΕΕ - Τμήμα Κεντρικής και Δυτικής Θεσσαλίας, Λάρισα.

**ΔΙΕΘΝΕΣ ΣΥΝΕΔΡΙΟ ΠΥΡΟΠΡΟΣΤΑΣΙΑΣ**, 24-25 Μαΐου '96, Τμήμα Πολιτικών Μηχανικών ΑΠΘ-ΥΠΕΧΩΔΕ, Σαντορίνη.

**ΣΕΜΙΝΑΡΙΟ** "Το μάθημα της Τεχνολογίας στη Μέση Εκπαίδευση", 15-18 Ιανουαρίου '96, ΤΕΕ/ΤΚΜ, Σέρρες.

## Νέα σελίδα στην ιστορία του Οικουμενικού Ελληνισμού

Η καρδιά 7.000.000 Απόδημων

Ελλήνων κτύπησε για μια

εβδομάδα στη Θεσσαλονίκη, με

τις εργασίες του Α' συνεδρίου

του Συμβουλίου Απόδημου

Ελληνισμού (ΣΑΕ). Παρά τα

προβλήματα και τις αδυναμίες

που υπήρξαν, η συγκρότηση του

ΣΑΕ μόνο θετική μπορεί να

χαρακτηρισθεί.

Ήρθε πλέον η ώρα - όπως

τονίσθηκε από όλους τους

ομιλητές - ο ελληνισμός να

αξιοποιήσει την Δύναμή του.

Οι απόδημοι καλούνται να

συμβάλουν καθοριστικά στην

προάσπιση των εθνικών

θεμάτων, και στην ενότητα της

Μητροπολιτικής Ελλάδας με τον

απανταχού Ελληνισμό.

Σημαντικές εκδηλώσεις πραγματοποιήθηκαν στο πλαίσιο των εργασιών του ΣΑΕ - που δυστυχώς όμως δεν είχαν την κατάλληλη προβολή από τα Μ.Μ.Ε.

Στα φόρουμ των αποδήμων Ελληνίδων, των επενδυτών, των ελληνιστών, της νεολαίας και σε πολλά άλλα, αναπτύχθηκαν ενδιαφέροντα θέματα, ενώ έντονος ήταν ο προβληματισμός για ό,τι απασχολεί σήμερα τους απόδημους. Παρόλα αυτά δεν έλλειψαν και οι γκρίνιες - δικαιολογημένες - από τους 360 και πλέον συνέδρους που έβλεπαν στο Βήμα της κάθε εκδήλωσης να εναλλάσσονται Υπουργοί, κομματικοί παράγοντες, εκπρόσωποι της Τοπικής Αυτοδιοίκησης (!) και διάφοροι άλλοι υπηρεσιακοί παράγοντες, οι οποίοι μιλούσαν για τόσα πολλά, ενώ άκουγαν τους διάφορους αντιπροσώπους τόσο λίγο...

Το σημαντικότερο όμως γεγονός που σφράγισε το ΣΑΕ ήταν η κόντρα ανάμεσα στην πολιτεία και το Φανάρι.

Το Πατριαρχείο είχε και έχει τις ενστάσεις του για τις αρμοδιότητες του ΣΑΕ αφού θεωρεί τους απόδημους, αποκλειστικά "δική του υπόθεση", στην οποία δεν πρέπει να παρεμβαίνει - όπως ισχυρίζεται - ούτε αυτή η "μητέρα πατρίδα". Οι αντιρρήσεις αυτές και οι επιφυλάξεις, αναφέρθηκαν σε τηλεοπτικό μήνυμα του Πατριάρχη Βαρθολομαίου, που μεταδόθηκε στην επίσημη έναρξη των εργασιών, παρουσία όλης της πολιτειακής και πολιτικής ηγεσίας της χώρας.

Με ψυχραιμία, σε χαμηλούς τόνους, αλλά και σαφή υπόμνηση των συνταγματικών οφειλών της πολιτείας να μεριμνά και να συντονίζει τους απόδημους, αντιμετώπισαν τις διαφωνίες του οικουμενικού πατριαρχείου, ο πρόεδρος της Δημοκρατίας, ο πρόεδρος της βουλής και οι αρχηγοί των κομμάτων.

Στο μεταξύ στο μήνυμά του ο παναγιώτατος οικουμενικός πατριάρχης, έτεινε χείρα συνεργασίας - παρά τις διαφωνίες - προς το ΣΑΕ, ενώ ο πατριάρχης Αλεξανδρείας διαχωρίζοντας τη θέση του, διατύπωσε σαφώς την άποψή του, δηλώνοντας ότι "το πατριαρχείο συνεργάζεται με τις κοινότητες".

Παράλληλα, το ΣΑΕ έφερε στην επιφάνεια για μία ακόμη φορά το χάσμα που χωρίζει τον Αρχιεπίσκοπο Β. και Ν. Αμερικής Ιάκωβο με το Φανάρι.

Το Πατριαρχείο απέκλεισε τη συμμε-



τοχή του Ιακώβου στο ΣΑΕ, ορίζοντας αντιπρόσωπό του τον κατώτερο (ιεραρχικά) Μητροπολίτη Ελβετίας Δαμασκηνό.

Έτσι ο διακαής πόθος του Αρχιεπισκόπου Ιακώβου περί εκλογής του στην προεδρεία του ΣΑΕ δεν πραγματοποιήθηκε.

Παρόλα αυτά όμως, αν και απών από τις εργασίες του ΣΑΕ, "κέρδισε" τον πρόεδρο του Συμβουλίου Αντρίου Αθηνών, στενό του συνεργάτη για μία εικοσαετία και πλέον.

Την πικρία του για τη μη συμμετοχή του στο ΣΑΕ, εξέφρασε ο Αμερικής Ιάκωβος, μόλις "πάτησε" το πόδι του στην Θεσσαλονίκη, υποστηρίζοντας ότι δεν υπάρχει θέμα διάσπασης στους κόλπους της Εκκλησίας.

Δεν πρέπει να περάσει απαρατήρητο ακόμη, ότι τον Αρχιεπίσκοπο υποδέχθηκαν στο αεροδρόμιο δύο Υπουργοί, οι κ. Τριαρίδης και Νιώτης. Μάλιστα ο τελευταίος τον χαρακτήρισε "εκ των πραγμάτων ηγέτη του απόδημου ελληνισμού".

## Οι Ελληνιστές στον παγκόσμιο χώρο

Στη μεγάλη σημασία του ρόλου που διαδραματίζουν τα τμήματα νεοελληνικών σπουδών που λειτουργούν σε πανεπιστήμια και άλλα πνευματικά ιδρύματα σε όλο τον κόσμο και στην ανάγκη για περαιτέρω υλική και ηθική ενίσχυσή τους, αναφέρθηκαν οι εισηγητές του φόρουμ "Ελληνιστές στον παγκόσμιο χώρο".

Στο φόρουμ, μίλησαν πανεπιστημιακοί, καθώς και πρόεδροι ιδρυμάτων, που είτε αυτοχρηματοδοτούνται είτε ενισχύονται με πιστώσεις από τη μητροπολιτική Ελλάδα.

Για το θέμα αυτό, ο γενικός διευθυντής πολιτιστικής ανάπτυξης του υπουργείου Πολιτισμού Σπύρος Ρέπουλης, ανέφερε ότι φέτος διατίθενται από το υπουργείο περίπου 300 εκατ. δραχμές για την ενίσχυση των νεοελληνικών σπουδών σε πανεπιστημιακά ιδρύματα του εξωτερικού. Από αυτά, τα 190 εκατ. δρχ. διατέθηκαν για την επιχορήγηση συνολικά 140 εδρών και τμημάτων νεοελληνικής στα πανεπιστήμια της Ευρώπης, των ΗΠΑ, του Καναδά, της κεντρικής και της νοτίου Αμερικής και της Αυστραλίας, ενώ για πρώτη φορά ενισχύθηκαν με συνολικό ποσό 10 εκατ. δρχ. έδρες νεοελληνικής σε πα-

νεπιστήμια της κεντρικής και της ανατολικής Ευρώπης.

Σε παρέμβασή της, η πανεπιστημιακός Πηνελόπη Σωτηρίου έκανε έκκληση για μεγαλύτερη ενίσχυση του πανεπιστημίου του Μόντρεαλ του Καναδά, επισημαίνοντας τη μεγάλη σημασία του τμήματος για τους 80.000 απόδημους της περιοχής.

Στο ίδιο πνεύμα, ο πρόεδρος της εταιρείας νεοελληνικών σπουδών Αυστραλίας και Νέας Ζηλανδίας Στάθης Κάουντλετ, πρότεινε στενότερη συνεργασία των πανεπιστημιακών με τους απόδημους, τόσο στον τομέα της διδασκαλίας της ελληνικής γλώσσας, όσο και στη διεξαγωγή και την εποπτεία επιστημονικών ερευνών για τον ελληνισμό, από επιστήμονες που προσφέρουν ήδη σημαντικές υπηρεσίες στους Έλληνες της Αυστραλίας.

## Συνέδριο ομογενών επενδυτών

Θετικό εκρίνε τον απολογισμό του συνεδρίου απόδημων επενδυτών ο υφυπουργός εθνικής οικονομίας κ. Ιωάννης Ανθόπουλος.

Τα χειροπιαστά αποτελέσματα αυτού του συνεδρίου αποτυπώνονται στην εκδήλωση είκοσι επενδυτικών ενδιαφερόντων στους τομείς της ελαφράς βιομηχανίας, των τυποποιημένων τροφίμων, της παραγωγής προϊόντων υψηλής τεχνολογίας και του τουρισμού. Ευθύνη της πολιτείας από δω και πέρα είναι να δώσει συνέχεια σ' αυτή την πρωτοβουλία, ώστε να φθάσουμε στην τελική πραγματοποίηση των επενδύσεων, είτε χαρακτηριστικά ο κ. Ανθόπουλος, ενώ οι επιχειρηματίες διαπίστωσαν θετικά βήματα στο νομοθετικό πλαίσιο, αλλά συγχρόνως ζήτησαν βελτίωση στις υποδομές και περαιτέρω δραστήρια πάτηξη των γραφειοκρατικών διαδικασιών.

## Φόρουμ Απόδημων Ελληνίδων

Ψήφισμα διαμαρτυρίας για την πενιχρή συμμετοχή γυναικών στην οργανωτική συνέλευση του συμβουλίου απόδημου ελληνισμού κατατέθηκε με απόφαση του παράλληλου φόρουμ απόδημων Ελληνίδων.

Στο ψήφισμα αναφέρονται τα εξής: "Εμείς οι γυναίκες που συμμετέχουμε



στο φόρουμ των αποδήμων Ελληνίδων, θεωρούμε ότι η εκπροσώπηση του γυναικείου δυναμικού στο ΣΑΕ είναι απαραίτητα χαμηλή (κάτω του 10%). Δεδομένου ότι η Ελληνίδα παίζει πρωταγωνιστικό ρόλο στη διατήρηση της εθνικής και πολιτιστικής μας ταυτότητας με τη σημαντική της συνεισφορά σε όλες τις εκφάνσεις του ομογενειακού χώρου, ζητούμε την αναλογική εκπροσώπηση της στο εκτελεστικό συμβούλιο του ΣΑΕ".

Ιδιαίτερα αυξημένα και εντονότερα σε σχέση με τα αντίστοιχα προβλήματα που αντιμετωπίζουν οι γυναίκες που ζουν στην Ελλάδα είναι αυτά των αποδήμων Ελληνίδων και ιδιαίτερα των μεγαλύτερων (της λεγόμενης δεύτερης και τρίτης γενιάς).

Ως σημαντικότερη αιτία για τα προβλήματα αυτά είναι η μεταφορά στο χώρο υποδοχής της νοοτροπίας και των προτύπων της Ελλάδας στην εποχή που οι γυναίκες αυτές την εγκατέλειψαν και η συνεχής πρόκληση να λειτουργήσουν στη χώρα υποδοχής, αλλά παράλληλα να διατηρήσουν στοιχεία της πολιτιστικής τους ταυτότητας και κυρίως να τα μεταλαμπαδεύσουν στα παιδιά τους. Η παιδεία και η εκπαίδευση των παιδιών τους, η διατήρηση της πολιτιστικής ταυτότητας, αλλά και προβλήματα που έχουν σχέση με την αντιμετώπιση των ιδίων των γυναικών από πλευράς πολιτείας (σύνταξη, επιδόματα, κοινωνική αντιμετώπιση) είναι τα σημαντικότερα προβλήματα - όπως τουλάχιστον οι ίδιες τα ιεράρχησαν στο φόρουμ που διοργανώθηκε στο πλαίσιο του ΣΑΕ - οι απόδημες Ελληνίδες.

Σοβαρότερα - και όχι μόνο γυναικεία - είναι τα προβλήματα που κατέθεσαν στη διάρκεια του φόρουμ αποδήμων γυναικών οι ελληνικής καταγωγής γυναίκες της πρώην Σοβιετικής Ένωσης και ιδιαίτερα αυτών που ζουν στο Καζαχστάν.

## Συμβούλιο αποδήμων

Ο επιχειρηματίας κ. Άντριου Άθενς, Ελληνοαμερικανός δεύτερης γενιάς και πρόεδρος του ελληνοαμερικανικού Κογκρέσου, είναι ο πρώτος πρόεδρος του Συμβουλίου Αποδήμου Ελληνισμού, που εκλέχθηκε σε δεύτερη ψηφοφορία από τους συνέδρους της πρώτης οργανωτικής παγκόσμιας συνέλευσης των αποδήμων στη Θεσσαλονίκη.

Ο κ. Άθενς, που είναι βασικός ενισχυτής του ελληνικού "λόμπι" στις ΗΠΑ και πρόεδρος του Αρχιεπισκοπικού Συμβουλίου και της Διεθνούς Ορθόδοξης Εκκλησίας, είχε την αμέριστη υποστήριξη του Αρχιεπισκόπου Βορείου και Νοτίου Αμερικής κ. Ιακώβου και πολλών συνέδρων και από τις άλλες ηπείρους.

Ο Πρόεδρος του ΣΑΕ, που θα έχει έδρα τη Θεσσαλονίκη, συγκέντρωσε στη δεύτερη ψηφοφορία 98 ψήφους έναντι 77, που πήρε ο αντίπαλός του κ. Θεόδωρος Σπυρόπουλος (ΗΠΑ).

Αναπληρωτής - αντιπρόεδρος εκλέχτηκε, σε δεύτερη και πάλι ψηφοφορία, ο πρόεδρος των ελληνικών κοινοτήτων Γερμανίας κ. Κώστας Παπάς. Το εννιαμελές συμβούλιο συμπληρώνεται από τους τέσσερις αντιπροέδρους που είναι επικεφαλής των τεσσάρων γεωγραφικών περιφερειών, είτε από την Ευρώπη ο κ. Αγαθάγγελος Ασλανίδης (Κύπρος), από την Αμερική ο κ. Χρήστος Τομαράς (ΗΠΑ), από την Αυστραλία - Ωκεανία ο κ. Ηλίας Ράλλης και από την Ασία - Αφρική ο κ. Στέφανος Ταμβάκης. Εκλέχτηκαν επίσης τρεις γραμματείς, η κ. Αλεξάνδρα Προτσένκο (Ουκρανία), ο κ. Δημήτρης Κωνσταντινίδης (Αυστραλία) και ο κ. Πασχάλης Παπαχριστόπουλος (Βέλγιο). ■

## Ελπίδες για το Θερμαϊκό

**Αισιόδοξοι για τη μελλοντική κατάσταση του Θερμαϊκού Κόλπου εμφανίστηκαν τόσο ο πρόεδρος του Οργανισμού Αποχέτευσης Θεσσαλονίκης Χρήστος Τσόγκας, όσο και ο εκπρόσωπος - συντονιστής του Εθνικού Κέντρου Θαλάσσιων Ερευνών (ΕΚΘΕ) Χρήστος Αναγνώστου, οι οποίοι παρουσίασαν σε συνέντευξη Τύπου την έκθεση με τα μέχρι σήμερα αποτελέσματα του ερευνητικού προγράμματος που ανέλαβε το ΕΚΘΕ σχετικά με την ποιότητα των νερών και του πυθμένα του Θερμαϊκού Κόλπου.**

Όπως τόνισε ο πρόεδρος του ΟΑΘ κ. Χρήστος Τσόγκας, ο Οργανισμός ανέθεσε αυτό το ερευνητικό έργο στο Εθνικό Κέντρο Θαλασσιών Ερευνών, ακριβώς για να γίνει μία ενδεδειγμένη μελέτη τόσο για την ποιοτική και ποσοτική εξέταση των ιζημάτων στον πυθμένα, όσο και της θαλάσσιας μάζας του Θερμαϊκού Κόλπου.

Σύμφωνα με τον κ. Τσόγκα η ανάθεση της μελέτης είχε δύο βασικούς στόχους, οι οποίοι και έπρεπε να υλοποιηθούν:

1. Να συγκεντρωθούν συγκεκριμένα περιβαλλοντικά στοιχεία, υδρολογικά κυρίως, για την ευρύτερη θαλάσσια περιοχή της Θεσσαλονίκης (από Καραμπουρνάκι μέχρι τη βιομηχανική περιοχή), τα οποία στοιχεία θα υποστηρίξουν τις παρεμβάσεις του οργανισμού σε ό,τι αφορά τον σχεδιασμό στο πρόβλημα της επεξεργασίας και διάθεσης των αστικών λυμάτων της μείζονος πόλης της Θεσσαλονίκης.

2. Να χαρτογραφηθεί ο βυθός και το θαλάσσιο υπόστρωμα του όρμου και του κόλπου της Θεσσαλονίκης και να δοθεί μια εικόνα του "ρυπασμένου" στρώματος του θαλάσσιου βυθού, καθώς και η ποιοτική και ποσοτική σύσταση του ρυπαντικού φορτίου (βαρέα μέταλλα, οργανικός άνθρακας,

πετρελαιοειδή, φυτοφάρμακα). Τα στοιχεία αυτά θα αποτελέσουν το υλικό για τον ΟΑΘ βάσει του οποίου θα αποφασίσει, αν χρειαστεί, μια τεχνική επέμβαση "καθαρισμού" του θαλάσσιου βυθού.

Σύμφωνα με τα μέχρι τώρα συμπεράσματα των ερευνών που πραγματοποίησε το ΕΚΘΕ για λογαριασμό του ΟΑΘ και παρουσιάστηκαν, ο κόλπος της Θεσσαλονίκης διαθέτει τέσσερις μηχανισμούς "αυτοκαθαρισμού", τόσο των νερών όσο και του βυθού, που δρουν συνεργαστικά. Αυτοί οι φυσικοί παράγοντες, οι οποίοι έχουν κρατήσει μέχρι σήμερα τον κόλπο σε μια μικρότερης κλίμακας κατάσταση ρύπανσης, σε συνάρτηση με την πρόοδο των έργων επεξεργασίας και διάθεσης των αστικών λυμάτων της περιοχής (ολοκλήρωση του βιολογικού καθαρισμού), αφήνουν ελπίδες για μελλοντικό καθαρισμό του θαλάσσιου περιβάλλοντος του Κόλπου.

Ο εσωτερικός Θερμαϊκός κόλπος, δηλαδή ο όρμος και κόλπος της Θεσσαλονίκης, έχει ως δυναμικό σύστημα δύο πλεονεκτήματα: Πρώτον η γενική κυκλοφορία των υδάτινων μαζών στο ΒΑ Αιγαίο είναι τέτοια που επιτρέπει την διείσδυση, μέσω βαθύτερων ρευμάτων, καθαρών νερών του ανοιχτού πελάγους, σχεδόν σε όλη την περιοχή, με αποτέλεσμα την καλύτερη διάχυση, αλλά και την ταχύτερη αποδόμηση του αιωρούμενου φορτίου. Δεύτερον οι επικρατούντες στην περιοχή βόρειοι άνεμοι (Βαρδάρης) "εκδιώκουν" το επιφανειακά "φορτωμένο" στρώμα νερού προς την ανοιχτή θάλασσα και διευκολύνουν την ανάβλυνση καθαρών νερών του βαθύτερου στρώματος.

Όσον αφορά την ποιότητα του βυθού και του θαλάσσιου υποστρώματος, τα δεδομένα της μελέτης του ΕΚΘΕ μέχρι τώρα έδειξαν ότι το ρυπασμένο στρώμα του Θερμαϊκού είναι μάλλον περιορισμένης έκτασης και πάχους, σχετικά με την μακρόχρονη χρήση του θαλάσσιου χώρου ως τελικού αποδέκτη αστικών λυμάτων και βιομηχανικών αποβλήτων της περιοχής. Αυτό το στρώμα πιστεύεται ότι μπορεί σταδιακά να αυτοκαθαριστεί. ■



## ΕΠΙΣΗΜΑΝΣΕΙΣ

### Με αφορμή την απόφαση του Συμβουλίου Επικρατείας για τη Ροτόντα

Έπεσε στα χέρια μας ένα κείμενο του Γεωργίου Παπανδρέου του 1930, όταν ο Γέρος της Δημοκρατίας ήταν ακόμα υπουργός Παιδείας και Θρησκευμάτων. Η αναφορά απευθύνεται στον έφορο αρχαιοτήτων κ. Ν. Κοτζιά, είναι γραμμένη στην Αθήνα στις 22 Ιουλίου 1930 κι έχει ως εξής:

*Εις απάντησιν της υπ' αριθμ. 142 από 18 Ιουνίου ε.ε. υμετέρας αναφοράς γνωρίζομεν υμίν, ότι εγκρίνομεν ίνα εκτελεσθώσιν αι εν ταύτη υποδεικνυόμεναι υφ' υμών εργασίαι.*

*Αλλά δεν εγκρίνομεν να κατεδαφισθή το προ της Ν. εισόδου πρόστωον, ουδ' ο μιναρές, ουδέ να διαλυθώσιν οι δύο Τουρκικοί τάφοι. Τουναντίον φρονούμεν, ότι πρέπει και τα ιστορικά αυτά μνημεία να διατηρηθώσιν και φυλαχθώσιν μεθ' όσης μερίμνης και το λοιπόν μνημείον.*

*Την ιστορίαν ενός λαού δεν αποτελούσι μόνον τα ευτυχή συμβάντα του παρελθόντος του, αλλά και αι δυσμενείς αυτοί τύχαι είναι μέρος της ιστορίας του, της οποίας την ανάμνησιν ούτε δικαιούμεθα ούτε δυνάμεθα να εξαλείψωμεν.*

**Ο Υπουργός  
Γ. Παπανδρέου**

Αφήνοντας ασχολίαστη λοιπόν την παραπάνω αναφορά (κι αυτό λόγω της μεγαλοσύνης της) σύμφωνα με την απόφαση του Υπουργείου πολιτισμού (που μέχρι πρόσφατα είχε ανασταλεί, από το Στ Ε ύστερα από προσηγή της Ιεράς Μητρόπολης Θεσσαλονίκης) απαγορεύονται οι θρησκευτικές τελετές στη Ροτόντα, με εξαίρεση τις εορτές των τριών Ιεραρχών, του Αγίου Γεωργίου, καθώς και την έναρξη του πανεπιστημιακού έτους.

Το Στ Ε με απόφασή του στις 5.12.95, έκανε δεκτή αίτηση της Χριστιανικής Αρχαιολογικής Εταιρείας και ανακάλεσε την προηγούμενη απόφαση του τμήματος) αναστολών, καθώς έκρινε ότι από νεότερα στοιχεία προκύπτει ότι για την προστασία του ιστορικού ναού πρέπει να εφαρμοστεί η απαγορευτική απόφαση του υπουργείου Πολιτισμού.

Στην απόφαση του Ανωτάτου Δικαστηρίου τονίζεται:

- Στο μνημείο έχουν προκληθεί σημαντικές αρχαιολογικές καταστροφές, αλλά και πολλές αισθητικές βλάβες και αλλοιώσεις της αρχικής εικόνας του. Ειδικότερα, καταστράφηκαν ίχνη της αρχαίας Τράπεζας, τμήμα του παλαιοχριστιανικού υποστρώματος του δαπέδου και, κατά τη διάρκεια των θλιβερών επεισοδίων στις 30.10.'95 προκλήθηκαν φθορές στα γλυπτά που φυλάσσονται στον περίβολο του ναού.

- Η Ροτόντα από το 1917 είναι μουσειακός χώρος και ανήκει στην αποκλειστική δικαιοδοσία της Αρχαιολογικής Υπηρεσίας και για οποιαδήποτε χρήση του ναού απαιτείται η έγκρισή της.

- Με άλλη απόφασή του, εξάλλου, το Στ Ε έκανε δεκτή αίτηση του Υπουργείου Πολιτισμού και ανέστειλε κανονισμό της Ιεράς Συνόδου της εκκλησίας της Ελλάδας, με τον οποίο επιχειρείται να αναλάβει η Μητρόπολη Θεσσαλονίκης τη διοίκηση και διαχείριση της Ροτόντας. Με τον επίμαχο κανονισμό είναι αξιοσημείωτο ότι ο ιστορικός ναός χαρακτηρίζεται "πρωτίστως ως χώρος λατρείας και κατόπιν χώρος αρχαιολογικός".

- 1930 το κείμενο του Γεωργίου Παπανδρέου

- 1995 σήμερα κι ασχολούμαστε με καταστροφές και βανδαλισμούς... ούτε εδώ τα στερνά τιμούν τα πρώτα.

**Σοφία Κασούρη**





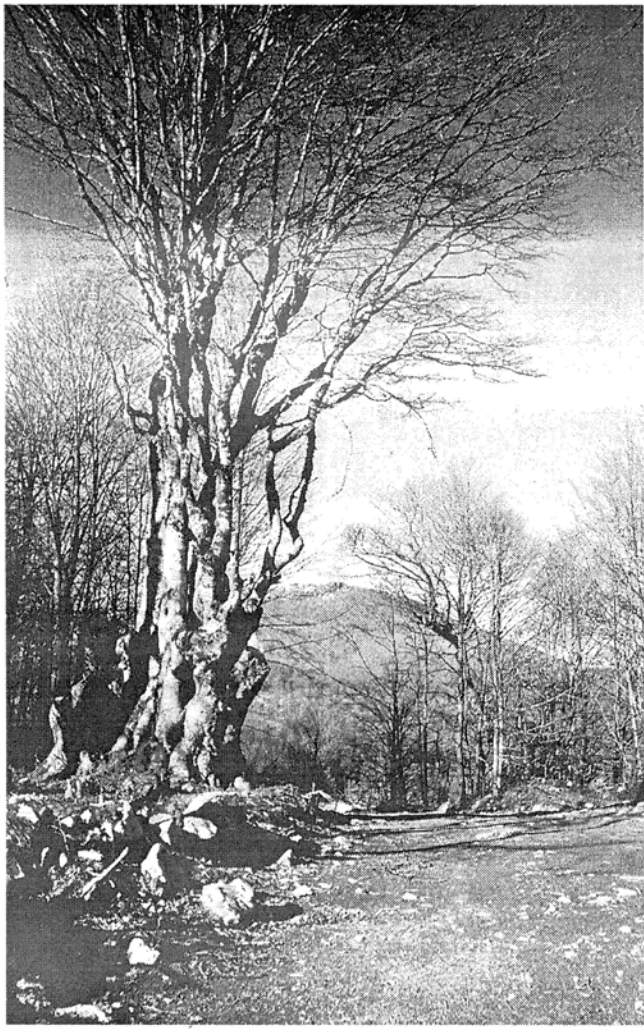

Τρία-Πέντε Πηγάδια Ν. Ημαθίας

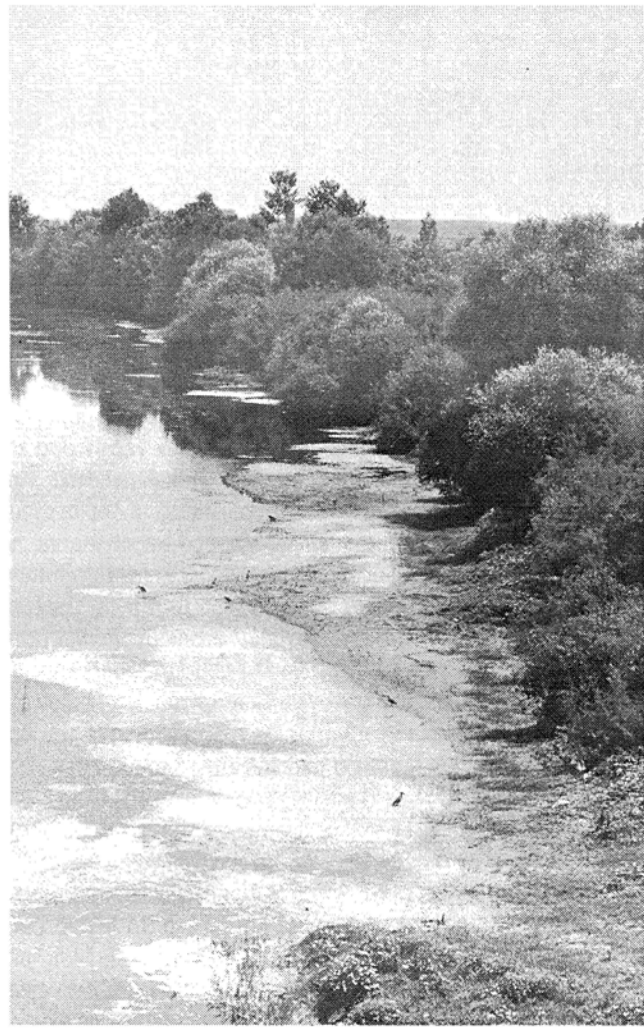

Τριπόταμος Ν. Ημαθίας



Λίμνη Κερκίνη

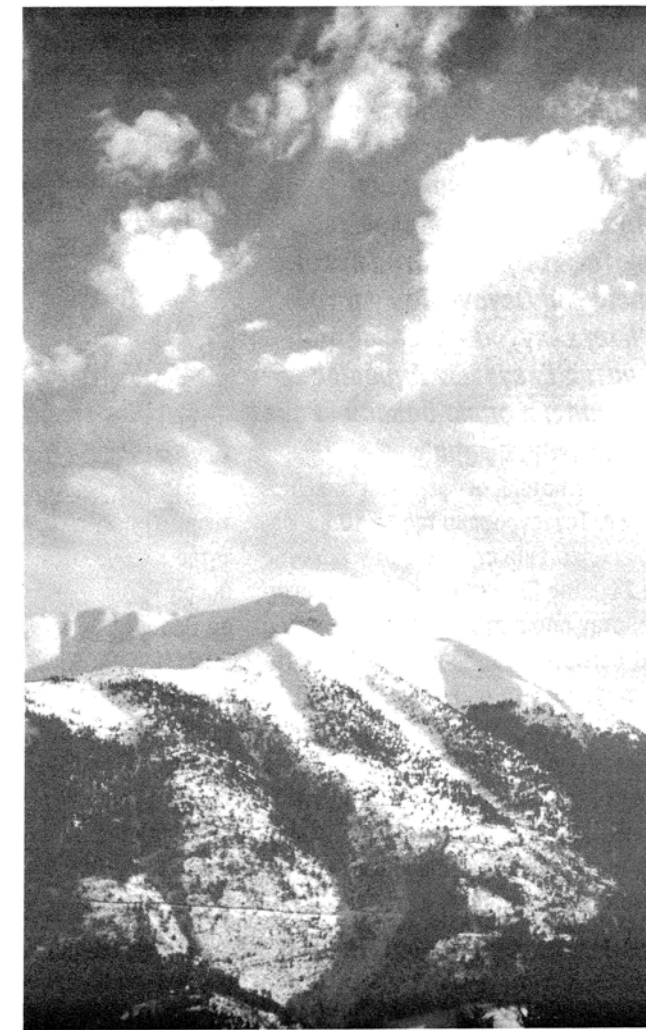

Όλυμπος



Σιδηρόκαστρο

Την περίοδο 1991 - 1993 η Μόνιμη Επιτροπή Οικολογίας και Περιβάλλοντος του ΤΕΕ/ΤΚΜ εξέτασε την περίπτωση σύνταξης Έκθεσης για την Κατάσταση του Περιβάλλοντος (ΕΚΠ) της Περιφέρειας Κεντρικής Μακεδονίας. Ένας από τους λόγους ήταν η διαπίστωση ότι υπάρχει έλλειψη συνολικής γνώσης και πληροφόρησης για την κατάσταση του περιβάλλοντος στην Περιφέρεια και παράλληλα έλλειψη άποψης για τη βαρύτητα και ιεράρχηση των αντίστοιχων προβλημάτων. Θεωρήθηκε ότι η σύνταξη μιας ΕΚΠ θα κάλυπτε αυτό το κενό κατά τον καλύτερο τρόπο, ενώ παράλληλα θα έδινε τη δυνατότητα για έλεγχο της εξέλιξης της κατάστασης του περιβάλλοντος.

**Ιστορικό των Εκθέσεων Κατάστασης Περιβάλλοντος**

Τις τελευταίες δύο δεκαετίες εκθέσεις και συλλογές στατιστικών στοιχείων για το περιβάλλον συλλέγονται και δημοσιεύονται σε ετήσια βάση από πολλούς φορείς. Ορισμένα Ευρωπαϊκά κράτη συντάσσουν ΕΚΠ σε ετήσια ή πιο αραία συχνότητα. Η Ευρωπαϊκή Κοινότητα έχει δημοσιεύσει πέντε ΕΚΠ (1977, 1979, 1986, 1992 και 1995). Τη δεκαετία του 80 η Ευρωπαϊκή Ένωση, μέσω του προγράμματος CORINE, άρχισε συστηματική συλλογή, επεξεργασία και πρόβλεψη των συνθηκών του περιβάλλοντος της Ευρώπης. Το πρόγραμμα αυτό το ανέλαβε ο Ευρωπαϊκός Οργανισμός Περιβάλλοντος (European Environmental Agency, EEA) μετά την ίδρυσή του την 30η Οκτωβρίου 1993. Η τελευταία ΕΚΠ της Ευρωπαϊκής Ένωσης συντάχθηκε από την ΕΕΑ και δημοσιεύθηκε τον Οκτώβριο του 1995 με τον τίτλο EUROPE'S ENVIRONMENT (The Dobris Assessment). Η έκθεση αυτή δεν αφορά αποκλειστικά τις περιφέρειες της ΕΕ, αλλά καλύπτει όλα τα κράτη της Ευρωπαϊκής Ηπείρου. Εκθέσεις κατάστασης του περιβάλλοντος δημοσιεύουν επίσης ο ΟΗΕ (UNEP), ο ΟΟΣΑ καθώς και μη κρατικές οργανώσεις (π.χ. WWF, Worldwatch Institute, World Resources Institute). Η συνδιάσκεψη του Ρίο του 1992 απαίτησε τη δημοσίευση ετήσιων

εθνικών ΕΚΠ από όλα τα κράτη που συμμετείχαν. Στην Ελλάδα το 1993 υποβλήθηκε ΕΚΠ όλης της χώρας από το ΥΠΕΧΩΔΕ. Ήταν η πρώτη φορά που συντάχθηκε παρόμοια έκθεση, παρόλο που ο Ν.1650/86 απαιτεί την ετήσια σύνταξη της. Το τέλος του 1995 δημοσιεύθηκε και δεύτερη εθνική ΕΚΠ.

**Στόχοι και πλαίσια των ΕΚΠ**

Παράλληλα με την αύξηση της σύνταξης εκθέσεων για την κατάσταση του περιβάλλοντος έχει υπάρξει και θεωρητικός προβληματισμός και έρευνα για τον τρόπο σύνταξης και το ρόλο αυτών των εκθέσεων. Οι ΕΚΠ αποτελούν μέρος της ευρύτερης διαδικασίας που περιλαμβάνει την έρευνα, τις μετρήσεις, την ανάλυση και αξιολόγηση των θεμάτων του περιβάλλοντος, καθώς και την εκπαίδευση, ενημέρωση και δραστηριοποίηση φορέων και ιδιωτών.

Η αύξηση της συχνότητας σύνταξης ΕΚΠ οφείλεται στους εξής λόγους:

- την επιδείνωση των περιβαλλοντικών προβλημάτων,
- την απαίτηση για συνολική ενημέρωση για την κατάσταση που επικρατεί σε όλους τους τομείς του περιβάλλοντος που είναι απαραίτητη για την διαμόρφωση της περιβαλλοντικής και
- την αύξηση της ανησυχίας και του ενδιαφέροντος του κόσμου και αντίστοιχα την αύξηση της πίεσης στις κυβερνήσεις και τους πολιτικούς να κάνουν κάτι για το θέμα.

Οι ΕΚΠ είναι προσπάθειες απόδοσης μιας συνολικής και συγκεντρωμένης εικόνας:

- των περιβαλλοντικών συνθηκών σε μια περιοχή και της ιεράρχησης των σημαντικότερων προβλημάτων,
- των τάσεων εξέλιξης των σχετικών φαινομένων,
- των αιτιών δημιουργίας και των διαδικασιών αντιμετώπισης των περιβαλλοντικών προβλημάτων και
- των συσχετισμών τους με την οικονομία και την ανάπτυξη της περιοχής.

Οι ΕΚΠ χρησιμοποιούνται ως:

- βοηθήματα από πολιτικούς και διοικητικούς φορείς για τη διαμόρφωση της ενδεδειγμένης περιβαλλοντικής πολιτικής,
- συνόψεις των περιβαλλοντικών συνθηκών, ώστε οι πολίτες και τα ΜΜΕ να αποτιμούν τις πολιτικές αποφάσεις για το περιβάλλον και
- στοιχεία για τον εντοπισμό των αιτιών των συνθηκών που επικρατούν στο περιβάλλον και των ευθυνών των αρχών, της διοίκησης και του ιδιωτικού τομέα.

Οι ΕΚΠ είναι δυνατόν να έχουν διάφορες μορφές, όπως της γενικής ποιότητας έρευνας περιβαλλοντικών συνθηκών, της συλλογής εκτιμήσεων και προτάσεων πολιτικής σε συγκεκριμένους τομείς αιχμής ή της συλλογής στατιστικών στοιχείων. Τα πεδία εφαρμογής των εκθέσεων αυτών μπορεί να εκτείνονται από τα όρια μιας περιοχής μικρής έκτασης ως όλο τον πλανήτη.

**Τα δεδομένα των ΕΚΠ**

Η βάση των ΕΚΠ είναι τα δεδομένα για το περιβάλλον. Η διαθεσιμότητα και ο χαρακτήρας των δεδομένων αποτελούν το κεντρικό πρόβλημα που αντιμετωπίζει η σύνταξη μιας ΕΚΠ. Σχετικά με το θέμα αυτό, στην έκθεση Europe's Environment τονίζεται ότι ενώ υπάρχει μια σημαντική ποσότητα στοιχείων και πληροφοριών για το περιβάλλον ωστόσο υπάρχει έλλειψη ουσιαστικής (sound) πληροφόρησης. Για αρκετά θέματα δεν υπάρχουν καθόλου στοιχεία, άλλα ενώ υπάρχουν δεν είναι προσβάσιμα ή δεν είναι καν γνωστή η ύπαρξή τους. Επίσης τα στοιχεία που είναι διαθέσιμα δεν αξιοποιούνται σωστά, ενώ μερικές φορές τα ίδια τα στοιχεία δεν είναι κατάλληλα - είναι αποσπασματικά (χωρικά και χρονικά), ελλιπή και ασυνεπή. Ένας από τους κυριότερους λόγους που δημιουργούνται αυτά τα προβλήματα είναι η απουσία ενός κατάλληλου θεσμικού πλαισίου παρακολούθησης και αντιμετώπισης των περιβαλλοντικών θεμάτων. Το αποτέλεσμα είναι η ασυντόνιστη και κατακερματισμένη πληθώρα πρωτογενών συλλογής στοιχείων, εκτιμή-

# ΕΚΘΕΣΗ ΓΙΑ ΤΗΝ ΚΑΤΑΣΤΑΣΗ ΤΟΥ ΠΕΡΙΒΑΛΛΟΝΤΟΣ ΤΗΣ ΚΕΝΤΡΙΚΗΣ ΜΑΚΕΔΟΝΙΑΣ

**Πρόσφατα ολοκληρώθηκε από Ομάδα Εργασίας η συγγραφή προδιαγραφών για την σύνταξη Εκθεσης για την Κατάσταση του Περιβάλλοντος (ΕΚΠ) για την Περιφέρεια της Κεντρικής Μακεδονίας. Οι προδιαγραφές αυτές αποτελούν ένα πρώτο βήμα της προσπάθειας που έχει ξεκινήσει το ΤΕΕ/ΤΚΜ για να συνταχθεί μια τέτοια έκθεση. Επίσης πρόσφατα δημοσιεύθηκαν από τον Ευρωπαϊκό Οργανισμό Περιβάλλοντος το Europe's Environment, μια ιδιαίτερα φιλόδοξη και εντυπωσιακή έκθεση για την κατάσταση του περιβάλλοντος όλης της Ευρώπης και από το ΥΠΕΧΩΔΕ η 2η εθνική αντίστοιχη έκθεση. Με αφορμή αυτή την συγκυρία το παρόν αφιέρωμα προσεγγίζει το γενικότερο θέμα των εκθέσεων κατάστασης του περιβάλλοντος, καθώς πρόκειται για ένα μελετητικό αντικείμενο το οποίο, στο άμεσο μέλλον, θα μας απασχολεί όλο και περισσότερο.**

**ΕΠΙΜΕΛΕΙΑ: ΘΟΔΩΡΟΣ ΝΑΤΣΙΝΑΣ,  
Πολιτικός Μηχανικός  
ΦΩΤΟΓΡΑΦΙΕΣ: ΧΡΗΣΤΟΣ ΠΑΣΧΟΥΔΗΣ**

σης και αξιολόγησής τους. Σύμφωνα με το Europe's Environment, το πρόβλημα εντείνεται σε πανευρωπαϊκό επίπεδο, καθώς χρησιμοποιούνται άνισες τεχνολογίες και πόροι στην εφαρμογή των προγραμμάτων. Η κατάσταση αυτή οδηγεί στο γενικό πρόβλημα της δυσκολίας δημιουργίας μιας αξιόπιστης συνολικής εικόνας της κατάστασης του περιβάλλοντος.

**Περιβαλλοντικοί Δείκτες**

Στην Ευρωπαϊκή Έκθεση γίνεται ειδική αναφορά στο θέμα των Περιβαλλοντικών Δεικτών. Σύμφωνα με την έκθεση αυτή βρίσκεται σε εξέλιξη μια προσπάθεια διεθνώς να προταθούν μια σειρά από περιβαλλοντικούς δείκτες, με σκοπό τη βελτίωση της ικανότητας παρακολούθησης των αλλαγών στο περιβάλλον. Ο στόχος είναι να ορισθεί ένα σύνολο περιγραφικών δεικτών ορισμένων επιλεκτικών χαρακτηριστικών, οι οποίοι να δίνουν μια εικόνα της ποιότητας του περιβάλλοντος. Επιπλέον αυτοί οι δείκτες θα έχουν τη δυνατότητα να συνδυάζονται με αντίστοιχους οικονομικούς και κοινωνικούς δείκτες, ώστε να δίνεται μια ευρεία εικόνα της σχέσης της περιβαλλοντικής κατάστασης και της κοινωνικοοικονομικής ανάπτυξης της κάθε περιοχής.

Θεωρείται ότι οι δείκτες είναι χρήσιμοι για τους εξής λόγους:

- την ικανότητά τους να αποτυπώνουν την κατάσταση του περιβάλλοντος με λίγα στατιστικά στοιχεία,
- την ικανότητά τους να επιτρέπουν συγκρίσεις της κατάστασης του περιβάλλοντος μεταξύ περιοχών, περιφερειών και κρατών,
- την ικανότητά τους να αποδίδουν την τάση εξέλιξης των μεγεθών και της κατάστασης,
- τη δυνατότητα να μετρούν την επιτυχία περιβαλλοντικών προγραμμάτων και πολιτικών.

Δεν υπάρχει ακόμα συμφωνία σε όλα τα επίπεδα, για το ποιο δείκτης μπορούν να αποτελέσουν τον κεντρικό πυ-

λώνα για τον καθορισμό της ποιότητας του περιβάλλοντος. Έχουν προταθεί δείκτες κατάστασης του περιβάλλοντος, δείκτες πιέσεων, δείκτες ανταπόκρισης (οι οποίοι περιγράφουν τι κάνει η κοινωνία για να αντιμετωπισθούν τα περιβαλλοντικά προβλήματα) και δείκτες performance (τους οποίους βρίσκεται σε διαδικασία ανάπτυξης ο ΟΟΣΑ). Μακροπρόθεσμα απαιτούνται δείκτες αειφορίας, σύμφωνα με την Agenda 21. Αυτοί θα διερευνούν το επίπεδο κοινωνικο-οικονομικής ανάπτυξης που είναι συμβατό με την αειφόρο χρήση των φυσικών πόρων. Ο ορισμός δεικτών αειφορίας βέβαια προϋποθέτει την ανάπτυξη και των κατάλληλων προτύπων αειφορίας.

**Η Έκθεση Κατάστασης Περιβάλλοντος της Κεντρικής Μακεδονίας**

Η ΕΚΠ για την περιφέρεια της Κεντρικής Μακεδονίας, εκτός από την απεικόνιση της παρούσας κατάστασης στοχεύει να αποτελέσει μια πρώτη προσπάθεια για την συλλογή και οργάνωση των στοιχείων που θα απαιτηθούν στον υπολογισμό των δεικτών μελλοντικά. Για τον καθορισμό της μορφής και του τρόπου σύνταξης της ΕΚΠ αυτής ανατέθηκε σε Ομάδα Εργασίας η συλλογή και εξέταση των προδιαγραφών παρομοίων εκθέσεων και η συγγραφή κατάλληλων για την εκπόνηση της ΕΚΠ της ΠΚΜ.

Η Ομάδα Εργασίας υπέβαλε πρόσφατα τις προδιαγραφές σύνταξης της Έκθεσης. Οι προδιαγραφές αυτές προσπαθούν να καλύψουν όσο το δυνατόν πληρέστερα τους τομείς του περιβάλλοντος, τα στοιχεία της φύσης και τις δραστηριότητες που επηρεάζουν την κατάσταση του περιβάλλοντος. Στα πλαίσια της σύνταξης της ΕΚΠ δεν προβλέπεται πρωτογενής έρευνα και μέτρηση χαρακτηριστικών, αλλά η συγκέντρωση και παρουσίαση στοιχείων που ήδη υπάρχουν. Προβλέπεται ότι θα είναι αδύνατη η συγκέντρωση στοιχείων για όλα τα μεγέθη που προδιαγράφονται. Ο εντοπισμός των συγκεκριμένων ελλείψεων, των διαφορετικών τρόπων συλλογής και επεξεργασίας στοιχείων και άλλων προβλημάτων

θεωρείται σημαντικό αποτέλεσμα της σύνταξης της παρούσας ΕΚΠ. Η τελική και συνολική αποτίμηση θα περιλαμβάνει προτάσεις για την επίλυση των προβλημάτων, των ελλείψεων και της καταλληλότητας των στοιχείων.

Έμμεσος στόχος της ΕΚΠ είναι τα συλλεγόμενα στοιχεία να μπορούν να χρησιμοποιηθούν από τους φορείς που θα συνεργασθούν με την European Environmental Agency για την ΕΚΠ της Ευρωπαϊκής Ένωσης. Οι προδιαγραφές που συνέταξε η Ομάδα Εργασίας του ΤΕΕ/ΤΚΜ ακολουθούν το σκεπτικό και τη μορφή των προδιαγραφών της Ευρωπαϊκής ΕΚΠ. Αλλαγές και προσθήκες στα απαιτούμενα στοιχεία έγιναν έτσι ώστε να αντανακλώνται τοπικές συνθήκες και ιδιομορφίες. Η καταλληλότητα των προτεινόμενων προδιαγραφών θα εκτιμηθεί περαιτέρω με την εκπόνηση της πιλοτικής ΕΚΠ. Πριν την εξέταση της περίπτωσης να συνταχθεί ΕΚΠ για όλη την Περιφέρεια, η Μόνιμη Επιτροπή πρότεινε τη σύνταξη πιλοτικής ΕΚΠ σε ένα Νομό της ΠΚΜ. Η πρόταση συντάξης πιλοτικής ΕΚΠ από το ΤΕΕ/ΤΚΜ δημοσιεύθηκε στο ΤΕΧΝΟΓΡΑΦΗΜΑ και το Νομαρχιακό Τμήμα Πέλλας είχε εκδηλώσει ενδιαφέρον για την ανάλησή της.

Τα επόμενα χρόνια η εμπειρία σύνταξης τέτοιων εκθέσεων θα αυξάνει και διεθνώς και τοπικά. Παράλληλα θα μεταβάλλεται και ο τρόπος προσέγγισης του θέματος "Περιβάλλον" (πχ με την επεξεργασία του προβληματισμού που έχει εισαγάγει η έννοια της βιώσιμης ή αειφόρου ανάπτυξης). Επίσης με την προβλεπόμενη ανάπτυξη των δεικτών η συλλογή, επεξεργασία και παρουσίαση των στοιχείων που θα συγκεντρώνονται στις Εκθέσεις Κατάστασης του Περιβάλλοντος θα τροποποιηθεί σημαντικά. Επομένως οι παρούσες προδιαγραφές δεν πρέπει να θεωρούνται δουλειά τελειωμένη μια για πάντα, παρά μόνο ένα στάδιο μιας εργασίας υπό εξέλιξη.

(Τα μέλη της Ομάδας Εργασίας ήταν οι Κ. Κασιφάρκης, Α. Κοέν, Ι. Κρεστενίτης και Θ. Νάτσινας.)



# ΠΑΙΔΕΙΑ

## Αύξηση στον προϋπολογισμό του 1996

Ξεπερνούν το 1 τρισεκατομμύριο δραχμές οι πιστώσεις που θα διατεθούν για την παιδεία το 1996, οι οποίες καλύπτουν το 7,01% του προϋπολογισμού του κράτους.

Συνολικά, σύμφωνα με το Υπουργείο Παιδείας ο προϋπολογισμός του υπουργείου για το 1996, προβλέπεται να ανέλθει στο 1,019 τρισ. δραχμές έναντι 906.761 δισ. δραχμών που δόθηκαν το 1995 παρουσιάζοντας αύξηση κατά 12,39%.

Εάν στο ποσό αυτό προστεθούν και οι εκτιμώμενες πιστώσεις από το δάνειο του ταμείου κοινωνικής αποκατάστασης του συμβουλίου της Ευρώπης, ύψους 35 δισ. δραχμών, για την αντιμετώπιση του στεγαστικού προβλήματος για την παιδεία ανέρχονται στο 1,054 τρισ. δραχμές.

## Πολυτεχνείο

... Φαρισαίοι, υποκριτές, διαρρηγνύατε τα ιμάτιά σας ό-τι δήθεν φιλοξενούμε και προστατεύουμε τους ταραξίες στο Πολυτεχνείο. Έχετε, λοιπόν, τώρα στη διάθεσή σας τόσους πολλούς που δεν τους χωρούσαν τα Δικαστήρια. Δεν άκουσα όμως κανέναν να προτείνει τί θα πρέπει να γίνουν αυτοί και όχι μόνο σήμερα, αλλά και αύριο, όταν θα είναι χιλιάδες. Ποιους άραγε βολεύει να κάνουν κριτική εκ του ασφαλούς; Γιατί το Υπουργείο Παιδείας είχε κυριολεκτικά κρυφθεί επί δύο ολόκληρες ημέρες καθ' όλη τη διάρκεια των γεγονότων; Μήπως περίμενε κάποια σφυγμομέτρηση της κοινής γνώμης για να πάρει αποφάσεις; Η Σύγκλητος για μία ακόμη φορά νιώσαμε να εκβιαζόμαστε από τα γεγονότα και να εγκαταλείπομαστε από όλους, και από το υπουργείο, ώστε να μην έχουμε άλλη επιλογή από τις κλούβες και τα ΜΑΤ.

Από άρθρο του πρύτανη του Εθνικού Μετσόβιου Πολυτεχνείου Ν. Μαρκάτου στην εφημερίδα ΒΗΜΑ (10/12/95)

## Κλείνουν 170 σχολεία κάθε χρόνο στη μεθόριο

Ραγδαία συνεχής μείωση του αριθμού των γεννήσεων παρατηρείται από το 1980 μέχρι σήμερα στην Ελλάδα και στις άλλες χώρες της Ευρωπαϊκής Ένωσης, τονίστηκε στο συνέδριο παιδικής και εφηβικής γυναικολογίας που πραγματοποιείται στην Αθήνα.

Ειδικότερα στην Ελλάδα ο πληθυσμός μειώθηκε τα τελευταία 40 χρόνια κατά 15% σε παιδιά κάτω των 14 χρόνων. Ταυτόχρονα οι ηλικιωμένοι από 65 χρόνων και άνω την ίδια περίοδο τριπλασιάστηκαν στη χώρα μας.

Στο γεγονός αυτό οφείλεται η διακοπή λειτουργίας 178 σχολείων κάθε χρονιά στη χώρα μας εκ των οποίων τα 48, βρίσκονται σε παραμεθόριες περιοχές.

## Λευκή Βίβλος

Τα μαθηματικά, η πληροφορική, οι γλώσσες, η λογιστική, τα οικονομικά, είναι τα γνωστικά αντικείμενα - κλειδιά, που θα εξασφαλίσουν στους "πολίτες της Ευρώπης" τη δυνατότητα να ανταποκριθούν στις απαιτήσεις της κοινωνίας του μέλλοντος.

Η πρόβλεψη αυτή περιέχεται στη "Λευκή Βίβλο" για την εκπαίδευση, την οποία και δημοσιοποίησε η Επίτροπος για θέματα Έρευνας Εκπαίδευσης και Κατάρτισης της Ευρωπαϊκής Ένωσης, Εντίθ Κρεσόν. Η "Λευκή Βίβλος" της εκπαίδευσης αναμένεται να συζητηθεί στη Σύνοδο Κορυφής που θα πραγματοποιηθεί στη Μαδρίτη, όπου οι ηγέτες των κρατών - μελών της Ευρωπαϊκής Ένωσης - εφόσον συμφωνήσουν στο κείμενό της - θα καθορίσουν τις προτεραιότητες εφαρμογής της.

## Φοιτητές

Πρώτα πρώτα, μου κάνει εντύπωση ότι οι συνεχίζοντες καταλήψεις και πορείες, δε φαίνεται να έχουν αντιληφθεί ότι αυτές τις μέρες δεν υπάρχει ουσιαστική κυβέρνηση και ιδιαίτερα υπουργός Παιδείας και συνεπώς οι δυναμικές αντιδράσεις τους και τα αιτήματά τους δεν έχουν ουσιαστικό αποδέκτη. Είναι σαν να χτυπούν την πόρτα ενός άδειου σπιτιού. Είναι άραγε τόσο τυφλά ή κουτά τα παιδιά αυτά που ζητούν ανταπόκριση από το κενό; Ή μήπως στην ουσία, όπως άλλωστε και τις περισσότερες άλλες χρονιές, οι συγκριτικά ελάχιστοι καταλήψεις ή πορευόμενοι, αποβλέπουν στο χαβαλέ ή στο να κάνουν αισθητή την παρουσία τους στη δημόσια ζωή των κομμάτων (ή μάλλον αποκομμάτων), από τα οποία παίρνουν οδηγίες, ενώ η πλειονότητα μαθητών και φοιτητών επωφελείται για να κάνει κοπάνα;

(Απόσπασμα από άρθρο του Γ. Μαρίνου - ΒΗΜΑ 10/12/95)

## Απάντηση του ΟΑΘ σε έκθεση ελέγχου

**Με επιστολή του προς τον πρόεδρο του Τμήματος, ο πρόεδρος του Οργανισμού Αποχέτευσης Θεσσαλονίκης, Χρήστος Τσόγκας διατυπώνει τις θέσεις του Οργανισμού για την έκθεση ελέγχου - έρευνας του Σώματος Ελεγκτών Δημόσιας Διοίκησης, η οποία δημοσιεύθηκε στο "Τεχνογράφημα".**

Στην επιστολή αναφέρονται τα εξής:

"Στο Τεχνογράφημα της 15.10.95 δημοσιεύθηκε έκθεση ελέγχου - έρευνας του Σώματος Ελεγκτών Δημόσιας Διοίκησης, στην οποία αναφερόταν ότι δήθεν ο ΟΑΘ οικειοποιείται αρμοδιότητες, σχετικά με τις κατά το άρθρ. 6 του Ν. 880/79 οριογραμμικές ρεμάτων. Με την ίδια έκθεση διατάχθηκε και η διενέργεια ένορκης διοικητικής έρευνας από το Υπουργείο Μακεδονίας - Θράκης για τον καταλογισμό τυχόν πειθαρχικών ευθυνών και την τιμωρία των υπευθύνων κ.λπ.

Η γνωμοδότηση ενός ελεγκτικού του Σώματος Ελεγκτών Δημόσιας Διοίκησης, ο οποίος απαξίωσε να ενημερωθεί από τον ΟΑΘ, ενώ του ζητήθηκε επίμονα, και η εν συνεχεία έγκριση της εσφαλμένης και εν πολλοίς ανακριβούς έκθεσης από τη Διο-

κούσα Επιτροπή του Σώματος Ελεγκτών Δημόσιας Διοίκησης, προκάλεσε τη διενέργεια Ένορκης Διοικητικής Εξέτασης από τον Υπουργό Μακεδονίας - Θράκης. Το πόρισμα της ΕΔΕ, που μπορείτε να ζητήσετε από το ΥΜΑΘ, δικαιώνει πλήρως τις ενέργειες του ΟΑΘ κατά τρόπο αναμφισβήτητο.

Έτσι στις κατηγορίες για οικειοποίηση αρμοδιοτήτων της Διεύθυνσης Τεχνικών Υπηρεσιών, το πόρισμα αναφέρει ότι "... ο Οργανισμός Αποχέτευσης Θεσσαλονίκης (ΟΑΘ) δεν οικειοποιείται αρμοδιότητες που κατά νόμο ανήκουν στη Διεύθυνση Τεχνικών Υπηρεσιών της Νομαρχίας Θεσσαλονίκης; σύμφωνα με το άρθρο 6 του Ν. 880/79 και αφορούν την οριοθέτηση των ρεμάτων, χεμιάρρων κ.λπ."

Για τον καθορισμό και την αστυνόμευση των ιδιοκτησιακών ορίων των ρεμάτων τονίζει το πόρισμα ότι "... ο Οργανισμός Αποχέτευσης Θεσσαλονίκης έχει δικαίωμα και υποχρέωση να τηρεί τις διατάξεις των άρθρων 9 και 18 του ΝΔ 787/70 και του άρθρου 5 παρ. 2 του ΠΔ 532/77 από τις οποίες προκύπτουν σαφώς ότι ο Οργανισμός ορίζει τα ιδιοκτησιακά όρια των ρεμάτων και είναι υπεύθυνος για την αστυνόμευση αυτών...", και συνεχίζει το πόρισμα, "... η διάκριση που κάνει ο Οργανι-

σμός Αποχέτευσης Θεσσαλονίκης σε οριογραμμικές πολεοδομικού και ιδιοκτησιακού χαρακτήρα δεν έχει κανένα άλλο σκοπό παρά μόνο την προστασία και αξιοποίηση της περιουσίας του...".

Επίσης, για το ίδιο θέμα, ο προϊστάμενος του τμήματος Δημοσίων Κτημάτων της Κτηματικής Υπηρεσίας του Δημοσίου (πρώην Εφορίας Δημοσίων Κτημάτων) Θεσσαλονίκης στην κατάθεσή του αναφέρει ότι "... ο καθορισμός των οριογραμμών της ιδιοκτησίας από τον ΟΑΘ πρέπει να γίνει για τη διασφάλιση των συμφερόντων της περιουσίας του, την οποία θα την έκανε και το Δημόσιο εάν εξακολουθούσε να διαχειρίζεται τα ρέματα...".

Τέλος, στο πόρισμα της Ένορκης Διοικητικής Εξέτασης, διαπιστώνεται ότι οι υπάλληλοι του Οργανισμού μας διακρίνονται για την προσήλωση στο καθήκον τους, το ζήλο τους, το σεβασμό τους προς τους πολίτες και τη μέριμνά τους για τη διαφύλαξη της περιουσίας του ΟΑΘ, δηλαδή των ρεμάτων, που είναι περιουσία του κοινωνικού συνόλου.

Για να μη κάνουμε κατάχρηση της φιλοξενίας σας δεν επαναλαμβάνουμε και πάλι όλη την επιχειρηματολογία μας για το θέμα των ιδιοκτησιακών ορίων των ρεμάτων, καθόσον αυτή αναπτύχθηκε στην ημερίδα, με θέμα "Τα ρέματα του Πολεοδομικού Συγκροτήματος Θεσσαλονίκης", που διοργάνωσε το ΤΕΕ/ΤΚΜ τον περασμένο Δεκέμβριο και ασφαλώς είναι στη διάθεσή σας.

Για την αποκατάσταση όμως της πραγματικότητας και της ηθικής βλάβης που υπέστη ο ΟΑΘ με το δημοσίευσμά σας, αλλά και για να ενημερωθούν οι αναγνώστες σας, κυρίως μηχανικοί, για την πραγματική όψη του θέματος, παρακαλούμε να δημοσιεύσετε το κείμενο. Εν πάσει περιπτώσει θεωρούμε ότι στο θέμα έχουν δοθεί υπερβολικές διαστάσεις εκ μέρους καταπατητών ρεμάτων, οι οποίοι αφελώς πιστεύουν ότι παρακάμπτοντες τη νόμιμη οδό θα πτοήσουν τον ΟΑΘ ώστε να μην αντιδρά στην αρπακτική βουλμία τους". ■

## Διεθνές Συνέδριο Πυροπροστασίας

Το Αριστοτέλειο Πανεπιστήμιο Θεσσαλονίκης (τμήμα Πολιτικών Μηχανικών) και το Υπουργείο Περιβάλλοντος - Χωροταξίας - Δημ. Έργων, διοργανώνουν Διεθνές Συνέδριο Πυροπροστασίας στη Σαντορίνη, στις 24 - 25 Μαΐου 1996.

Θέματα του Συνεδρίου:

- Κανονισμοί Πυροπροστασίας - Κώδικες - Πρότυπα
- Πυρασφάλεια πετροχημικών
- Πυρασφάλεια ιστορικών κτιρίων
- Πυρασφάλεια ξενοδοχείων
- Πυρασφάλεια αεροδρομίων, σπράγγων, υπογείων σιδηροδρόμων.

Προθεσμία υποβολής περιλήψεων (στα Αγγλικά) μέχρι 300 λέξεις, η 31 Ιανουαρίου 1996.

Προθεσμία υποβολής ανακοινώσεων: 31 Μαρτίου 1996.

Η αλληλογραφία και οι δηλώσεις συμμετοχής θα στέλνονται στην παρακάτω διεύθυνση:

Κον Κυριάκο Παπαϊωάννου  
αναπλ. καθηγητή  
Τμήμα Πολιτικών Μηχανικών Τ.Θ. 429  
Αριστοτέλειο Πανεπιστήμιο  
54006 - Θεσσαλονίκη  
Τηλ. (031) 995.793, 995.777  
Fax (031) 995.603  
E-mail: KYRPAP@OLYMP.CCF.AUTH.GR. ■

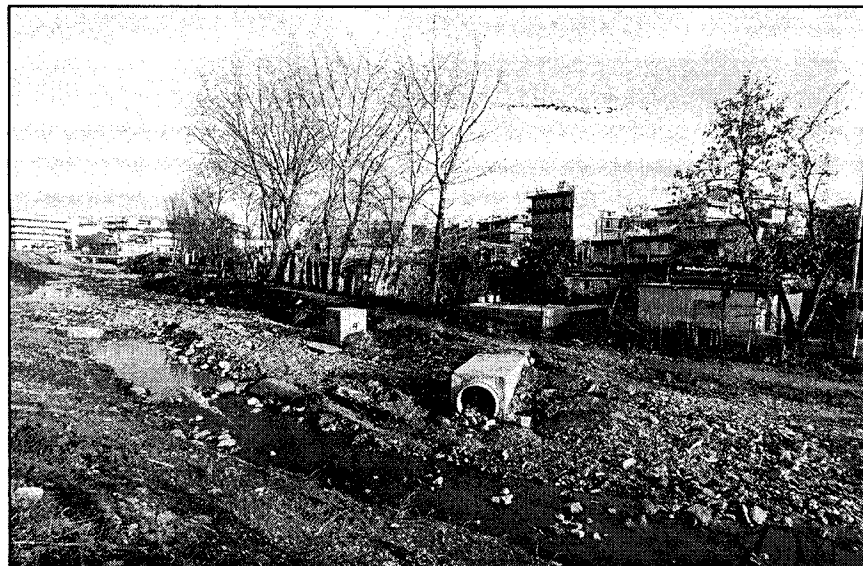

## Κίνδυνος για τη μόλυνση των υπόγειων υδάτων στο νομό Θεσσαλονίκης

**Άμεσος είναι ο κίνδυνος μόλυνσης των υπόγειων υδάτων στο νομό Θεσσαλονίκης, καθώς πολλές χωματερές λειτουργούν χωρίς να πληρούν τους υγειονομικούς και λειτουργικούς κανόνες.**

**Για το λόγο αυτό θα πρέπει να προχωρήσουν χωρίς καμία καθυστέρηση οι διαδικασίες για τη λειτουργία χώρου υγειονομικής ταφής των αστικών απορριμμάτων.**

Στο συμπέρασμα αυτό κατέληξε το συμπόσιο της μεσογειακής επιστημονικής οργάνωσης προστασίας του περιβάλλοντος, που διοργάνωσε στη Θεσσαλονίκη σε συνεργασία με το Υπουργείο Μακεδονίας - Θράκης, τη νομαρχιακή αυτοδιοίκηση Θεσσαλονίκης, το σύνδεσμο ΟΤΑ, το Αριστοτέλειο Πανεπιστήμιο και το ΤΕΙ Θεσσαλονίκης.

Στα συμπεράσματα τονίζεται ακόμη ότι εκτός από την ταφή μπορούν να αξιοποιηθούν και άλλοι τρόποι διάθεσης των απορριμμάτων, όπως η καύση, η λιπασματοποίηση, η πυρόλυση και η ανακύκλωση.

Σημειώνεται επίσης ότι θα πρέπει σε κάθε νομό της χώρας να επιλεγούν σε συνεργασία με όλους τους εμπλεκόμενους φορείς, χώροι για την απόθεση βιομηχανικών αποβλήτων και προστίθεται ότι στη Θεσσαλονίκη άρχισε παρόμοια προσπάθεια με πρωτοβουλία της νομαρχιακής αυτοδιοίκησης. ■

## Διαγωνισμός Δήμου Θεσσαλονίκης

Η μελετητική ομάδα ΤΕΤΡΑΣ & ΣΥΝΕΡΓΑΤΕΣ, απέσπασε 6 βραβεία και συνολικό ποσό 3.000.000 δρχ. από τον Διαγωνισμό του Δήμου Θεσσαλονίκης, σχετικά με τον σχεδιασμό, κατασκευή και επιτόπου τοποθέτηση συνθέσεων εορταστικού διάκοσμου σε πλατείες και κοινόχρηστους χώρους του Δήμου Θεσσαλονίκης. ■

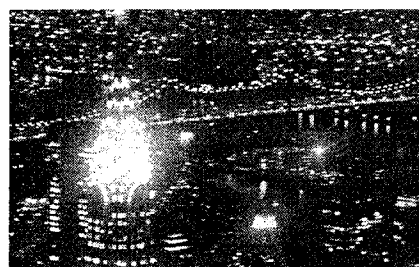



Μνημεία της Θεσσαλονίκης

## Η Μονή Λαζαριστών

**Από το καθολικό τάγμα των Λαζαριστών πήρε το όνομά της η Μονή Λαζαριστών, ένα από τα σημαντικότερα νεότερα μνημεία της Θεσσαλονίκης. Το κτιριακό συγκρότημα και ο περιβάλλων χώρος του έγιναν, κατά καιρούς, αντικείμενα διαφόρων χρήσεων, οι οποίες σε τελική ανάλυση έβλαψαν το μνημείο. Μετά τους σεισμούς του 1978 μάλιστα, το κτίριο ερειπώθηκε, με αποτέλεσμα να υποστεί μεγάλες ζημιές και να κατεδαφισθεί ένα**

**τμήμα του. Η χρηματοδότηση της αποκατάστασής του από το πρόγραμμα εορτασμού των 2300 χρόνων της Θεσσαλονίκης και η ένταξή του στο πρόγραμμα έργων της πολιτιστικής πρωτεύουσας, δρομολόγησαν τη διάσωση και αξιοποίησή του. Το "Τεχνογράφημα" παρουσιάζει ιστορικούς σταθμούς και χρήσεις του μνημείου με οδηγό τα στοιχεία της αρχιτέκτονος της Εφορείας Νεοτέρων Μνημείων, Εύης Μαυρουδής.**

Η Μονή των Αδελφών του Ελέους του Αγίου Βικεντίου του Παύλου λειτουργούσε στην περιοχή Ζείτινλίκ, στα όρια της Σταυρούπολης, έχοντας σχολείο, μικρό νοσοκομείο και μια καθολική εκκλησία. Περιβαλλόταν δε, από μια έκταση 40 περίπου στρεμμάτων η οποία είχε αγοραστεί το 1859 από τους Καθολικούς.

Το μοναστικό τάγμα, στο οποίο ανήκαν οι καλόγριες του Αγίου Βικεντίου του Παύλου, εγκαταστάθηκε στην Ελλάδα γύρω στο 1862, καταλαμβάνοντας τις αντίστοιχες περιουσίες των Ιησουϊτών. Το τάγμα της Αποστολής ονομαζόταν και Λαζαριστές από το δρόμο του Παρισιού με το όνομα S. Lazare, όπου είχαν την έδρα τους.

Απέναντι από τη Μονή, το 1883 αγοράστηκε μία ακόμη έκταση 76 στρεμμάτων, σε ένα τμήμα της οποίας κτίστηκε το 1886 το "Σεμινάριο" ή Ιεροσπουδαστήριο των μοναχών του Τάγματος. Τα σχέδια έγιναν από τον αρχιτέκτονα αδελφό Aubauer. Προοριζόταν για τη μόρφωση καθολικών ιερωμένων και περιελάμβανε ιεροσπουδαστήριο, οικοτροφείο, σχολείο και οργανωμένο κήπο περιτριγυρισμένο από ψηλό μανδρότοιχο. Το 1909 έτρεφε 27 ορφανά παιδιά Βουλγάρων και λίγους καθολικούς, ενώ στο ιεροσπουδαστήριο φοιτούσαν 56 μαθητές.

Αργότερα, μετετράπη σε γεωργική σχολή απόρων παιδιών, ενώ γύρω στο 1917 έγινε το στρατηγείο των στρατευμάτων της ENTENTE. Μετά τον πόλεμο μετεφέρθη στο κτίριο η έδρα της Επισκοπής των καθολικών. Ένα μέρος από την παραγωγή των γεωργικών προϊόντων του κήπου μεταφερόταν στα άλλα ιδρύματα του

Τάγματος. Στη Μικρασιατική καταστροφή λειτούργησε ως διαμετακομιστικό κέντρο των καθολικών προσφύγων. Στον ελληνο-ιταλικό πόλεμο κατελήφθη από τον ελληνικό στρατό και λίγο αργότερα από τα γερμανικά στρατεύματα. Το ορφανοτροφείο συνέχιζε να λειτουργεί, όλο αυτό το διάστημα, σε μια πτέρυγα του κτίσματος φιλοξενώντας 15 - 40 παιδιά. Την περίοδο της κατοχής, τα ορφανά μετεφέρθησαν στο παρθεναγωγείο της Αποστολής, το γνωστό Καλαμαρί.

Εν συνεχεία, τα κτίσματα του Σεμιναρίου κατοικήθηκαν από ένα πλήθος οικογενειών διαφορετικής προέλευσης (ανταρτόπληκτοι, άστεγοι κ.λπ.). Το 1952 ορίστηκαν χαμηλά ενοίκια (3,15 και 30 δρχ. το μήνα), ενώ το 1974 - 75 μισθώθηκαν οι ισόγειοι χώροι της Β.Α. πτέρυγας και μετετράπησαν σε εργαστήρια και αποθήκες. Κατά την ανέγερση της γειτονικής καπναποθήκης κατεδαφίσθηκε ο καθολικός ναός της μονής και τα σχετικά αντικείμενα μετεφέρθησαν σε ένα ισόγειο χώρο του Ιεροσπουδαστηρίου, ο οποίος διεμορφώθηκε σε εκκλησία και έτσι διατηρείται μέχρι σήμερα.

Μετά τους σεισμούς, οι όροφοι εγκαταλείφθηκαν, το κτίριο άρχισε να ερειπώνεται, κάθε ξύλινο στοιχείο εξαφανίσθηκε. Τέλος, κατεδαφίσθη ολόκληρη η στέγη της Ν.Α. πτέρυγας και χάθηκε ένα σημαντικό στοιχείο του κτίσματος. Για ένα διάστημα, το 1982, κατελήφθη από τσιγγάνους. Μετά την απομάκρυνσή τους, το ισόγειο ασφαλίθηκε και χρησιμοποιήθηκε ως αποθήκη ανταλλακτικών αυτοκινήτων.

Το 1984, η Εφορεία Νεοτέρων Μνημείων ζήτησε από το Υπουργείο Πολιτι-

σμού να προχωρήσει στην απαλλοτρίωση του κτίσματος (1.429 τ.μ.) και του περιβάλλοντος χώρου (10 στρέμματα), αλλά το αίτημά της δεν έγινε δεκτό.

Το 1986, έγινε τοπογραφική αποτύπωση και τεκμηρίωση της Μονής στο πλαίσιο διπλωματικής εργασίας του ΑΠΘ. Η αποτύπωση συμπληρώθηκε με αρχιτεκτονικές λεπτομέρειες από ομάδα μηχανικών (Κ. Θερμός και Θ. Γεωργακοπούλου). Η ανάθεση έγινε από το Δήμο Σταυρούπολης. Η Εφορεία ζήτησε να αποτελέσει η μελέτη του "νέου τμήματος" του μνημείου, αντικείμενο ευρύτερης διερεύνησης, ενταγμένης στο πλαίσιο ενός αρχιτεκτονικού διαγωνισμού.

Το 1987, το έργο χρηματοδοτείται από πιστώσεις του προγράμματος εορτασμού των 2300 χρόνων της Θεσσαλονίκης. Το ποσό, ύψους 20.000.000 δραχμών, διέτέθη για την αγορά, αποκατάσταση και αξιοποίηση του Ιεροσπουδαστηρίου των Λαζαριστών, καθώς και για την ανέγερση μεγάλου περιφερειακού θεάτρου των δυτικών συνοικιών της Θεσσαλονίκης στον περιβάλλοντα χώρο του μνημείου. Την ίδια χρονιά ανετέθη η εκπόνηση του κτιριολογικού προγράμματος σε ομάδα εργασίας του ΤΕΕ/ΤΚΜ αποτελούμενη από τους Α. Κωτσιόπουλο, Γ. Παπαθεοδώρου και Ε. Κάστρο. Η δαπάνη εξασφαλίσθηκε στο πλαίσιο εκτέλεσης έργων υποδομής του προγράμματος εορτασμού των 2300 χρόνων της πόλης.

Η Μονή Καλογραιών του Αγίου Βικεντίου του Παύλου χαρακτηρίσθηκε το 1987, μαζί με τον περιβάλλοντα χώρο της, ως έργο τέχνης και ιστορικό διατηρητέο μνημείο. Από το κτιριολογικό πρόγραμμα προεβλέφθη η σύνδεση του Πολιτιστικού Κέντρου με τη Μονή Καλογραιών.

Την επόμενη χρονιά, ο Οργανισμός Θεσσαλονίκης προκήρυξε αρχιτεκτονικό διαγωνισμό για τη δημιουργία πολιτιστικού κέντρου και θεάτρου χιλίων θέσεων στο χώρο του Ιεροσπουδαστηρίου. Ο πανελλήνιος διαγωνισμός ολοκληρώθηκε το 1991. Το βραβείο, το οποίο πρόκειται να υλοποιηθεί, κέρδισε η ομάδα Μ. Χρυσομαλλίδη. Η ομάδα υπέβαλε την προμελέτη στην Εφορεία το 1994 και εξασφάλισε τη συνηγορία της.

Το έργο της αποκατάστασης και της δημιουργίας θεάτρου στο Ιεροσπουδαστήριο εντάχθηκε στο Πρόγραμμα Έργων και Μελετών της Πολιτιστικής Πρωτεύουσας 1997, με προϋπολογισμό 3,5 δισ. Στο ίδιο πρόγραμμα εντάχθηκε και η Μονή Καλογραιών, με προϋπολογισμό 400 εκατομμυρίων δρχ. ■

# ΒΙΒΛΙΟΘΗΚΗ

## ΗΛΕΚΤΡΟΝΙΚΕΣ ΤΡΑΠΕΖΕΣ ΔΕΔΟΜΕΝΩΝ ΤΟΥ ΤΕΕ/ΤΚΜ Ο ΚΟΙΝΟΤΙΚΟΣ ΔΙΑΘΕΤΗΣ ΕΧΟ

*Σε δύο προηγούμενες δημοσιεύσεις περιγράφηκαν ορισμένες από τις Ηλεκτρονικές Τράπεζες Δεδομένων (ΗΤΔ) του Κοινοτικού φορέα ΕΧΟ και ειδικότερα η ομάδα ΗΤΔ Cordis. Στη συνέχεια, περιγράφονται οι υπόλοιπες ΗΤΔ του φορέα ΕΧΟ.*

### 1. I'M GUIDE

Η τράπεζα I'M GUIDE περιέχει λεπτομέρειες που αφορούν προϊόντα και υπηρεσίες Ηλεκτρονικής Πληροφόρησης που είναι διαθέσιμες στην Ευρώπη. Παρέχει δύο ειδών πληροφορίες που αφορούν την ηλεκτρονική πληροφόρηση:

(i) Πληροφορίες για προϊόντα της ηλεκτρονικής πληροφόρησης, όπως Ηλεκτρονικές Τράπεζες Δεδομένων, CD-ROM κ.ά. Ειδικότερα, αναφέρονται το όνομα της Τράπεζας ή του CD-ROM, ο αριθμός των εγγραφών, η γλώσσα, περιληπτική περιγραφή του είδους των παρεχόμενων πληροφοριών, όνομα του παραγωγού και του διανομέα κ.ά.

(ii) Πληροφορίες για τους φορείς υποστήριξης των Τραπεζών Δεδομένων (Hosts) ή τους παραγωγούς CD-ROM. Ειδικότερα, αναφέρονται η ονομασία, η διεύθυνση, η πρόσβαση σε διάφορα δίκτυα, οι τράπεζες που περιλαμβάνουν και εν γένει οι πύσσες φύσεως δραστηριότητές τους.

### 2. DARE

Η τράπεζα αυτή παρέχει πληροφορίες για θέματα που αφορούν τις Κοινωνικές Επιστήμες σε όλο τον κόσμο. Περιέχει επτά κατηγορίες εγγραφών:

- Ερευνητικά και Εκπαιδευτικά Ινστιτούτα, Επαγγελματικές Οργανώσεις και Φορείς που ασχολούνται με προηγμένη έρευνα στις Κοινωνικές Επιστήμες (2400 εγγραφές).
- Ερευνητικά και Εκπαιδευτικά Ινστιτούτα που ασχολούνται με θέματα διεθνούς ειρήνης (350 εγγραφές).
- Ερευνητικά και Εκπαιδευτικά Ινστιτούτα που ασχολούνται με τα ανθρώπινα δικαιώματα (350 εγγραφές).
- Ερευνητικά και Εκπαιδευτικά Ινστιτούτα Διεθνούς Δικαίου (430 εγγραφές).
- Ειδικό σε θέματα Κοινωνικών Επιστημών (900 εγγραφές).
- Περιοδικά των Κοινωνικών Επιστημών (4.650 εγγραφές).
- Υπηρεσίες Πληροφοριών για Κοινωνικές Επιστήμες (1.200 εγγραφές).

### 3. NEWS ON LINE

Η τράπεζα αποτελεί την ηλεκτρονική έκδοση του εντύπου Information Market, το οποίο εκδίδεται από τη 13η Γενική Διεύθυνση των Ευρωπαϊκών Κοινοτήτων και καλύπτει θέματα τηλεπικοινωνιών, Εμπορίου προϊόντων Πληροφορικής και Τηλεματικής και αξιοποίησης της συναφούς έρευνας.

Επιπλέον παρέχονται αναλόγου περιεχομένου πληροφορίες της υπηρεσίας ECHO Facts for users της 13ης Γενικής Διεύθυνσης.

### 4. I&T MAGAZINE

Αποτελεί την ηλεκτρονική μορφή της ομότιπλης περιοδικής έκδοσης της 13ης Γενικής Διεύθυνσης της Ε.Ε. Τα κείμενα του περιοδικού συντάσσονται από δημοσιογράφους, ειδικούς, καθώς επίσης και από εκπροσώπους Κοινοτικών Ινστιτούτων και άλλων Οργανισμών, οι οποίοι ασχολούνται με τεχνολογίες Πληροφορικής και Τηλεπικοινωνιών. Ο κύριος στόχος είναι η παροχή πληροφοριών, οι οποίες σχετίζονται με συναφή προγράμματα, τα οποία υποστηρίζει η Ε.Ε. Επιπλέον παρέχονται πληροφορίες για τρέχοντα γεγονότα, για σημαντικές αποφάσεις, για νέες υπηρεσίες, για μελλοντικά συνέδρια κ.ά. Τέλος παρέχεται πληροφόρηση για θέματα Εσωτερικής Αγοράς, Τυποποίησης, Διεθνών Προοπτικών, Εκδόσεων κ.ά.

### 5. EUROLIB

Αποτελεί ηλεκτρονικό ευρετήριο των περιοδικών που υπάρχουν στις Βιβλιοθήκες της ομάδας EUROLIB. Επιπλέον παρέχεται η δυνατότητα στα μέλη της παραπάνω ομάδας να ανταλλάσσουν περιοδικά. Οι Βιβλιοθήκες της ομάδας EUROLIB είναι οι εξής:

- European Investment Bank
- College of Europe
- Council of Europe
- Court of Justice
- Commission of the European Communities
- European Parliament
- European University Institute
- Council of Ministers
- Economic and Social Committee
- European Institute of public Administration
- Court of Auditors
- Centre European pour le Developpement de la Formation Professionnelle - CEDEFOP
- EUR-OP-Office for official publications of the european Communities.

### 6. EUREKA

Περιέχει πληροφορίες τόσο για τις ανακοινώσεις όσο και για τις προτάσεις που αφορούν το ομώνυμο πρόγραμμα. Υπάρχουν δύο κατηγορίες πληροφοριών, οι Γενικές Πληροφορίες και Πληροφορίες κατά Χώρα - Μέλος.

Περιλαμβάνονται τα ακόλουθα:

- Αξιολόγηση των συμμετοχών
- Κατανομή των πιστώσεων του προγράμματος στους εταίρους
- Περιγραφή σχέσης συνεργασίας των διαφόρων εταίρων
- Τόπος υλοποίησης του προγράμματος
- Εφαρμογές / Αγορά
- Φάση εξέλιξης των προγραμμάτων

(συνέχεια στο επόμενο τεύχος)





## Ο ρόλος της Ένωσης στα θέματα του τουρισμού, Πράσινο Βιβλίο της Επιτροπής (95/C 301/15)

Στις 24 Απριλίου 1995, και σύμφωνα με το άρθρο 198 της Συνθήκης περί ιδρύσεως της Ευρωπαϊκής Οικονομικής Κοινότητας, η Επιτροπή αποφάσισε να ζητήσει τη γνωμοδότηση της Οικονομικής και Κοινωνικής Επιτροπής για το "Ρόλο της Ένωσης στα θέματα του Τουρισμού, Πράσινο Βιβλίο της Επιτροπής".

Κατά την 328η σύνοδο ολομέλειας (συνεδρίαση της 14ης Σεπτεμβρίου 1995), η Οικονομική και Κοινωνική Επιτροπή υιοθέτησε γνωμοδότηση, οι στόχοι και τα συμπεράσματα της οποίας αναφέρονται παρακάτω:

### Το Πράσινο Βιβλίο: Στόχοι

Το Πράσινο Βιβλίο επικεντρώνεται σε τρεις μεγάλους άξονες δράσης: περιγράφει τις δράσεις που προωθούνται από την Επιτροπή στα θέματα του τουρισμού καθώς και τα μέσα που βρίσκονται ήδη στη διάθεσή της:

- εμβάθυνση την εξέταση της προστιθέμενης αξίας που προκύπτει από μια πολιτική η οποία εφαρμόζεται σε κοινοτικό επίπεδο, επισημαίνοντας ιδιαίτερα τους λόγους που διέπουν και δικαιολογούν την κοινοτική δραστηριότητα υπέρ του τουρισμού, καθώς και τους βαθύτερους στόχους στους οποίους μπορεί να απαντήσει μέσω της κοινοτικής δράσης στα ακόλουθα θέματα:

- ενίσχυση της οικονομικής και κοινωνικής σύγκλισης;
- σημαντική συμβολή για την επίτευξη της βιώσιμης ανάπτυξης;
- συμβολή στην προώθηση της ευρωπαϊκής ταυτότητας;
- συμβολή στη διαχείριση των διαρθρωτικών αλλά και τεχνολογικών μεταβολών καθώς και στην ανάπτυξη των ΜΜΕ του τουρισμού;
- δημιουργία πρόσθετης αξίας μέσω συνεκτικής προσέγγισης των πολιτικών και των μέσων;
- Τουρισμός και σεβασμός της αρχής της επικουρικότητας - παρουσιάζει τις προοπτικές εξέλιξης για να προσδιορισθεί ο μελλοντικός ρόλος της Ένωσης σύμφωνα με τις 4 ενδεχόμενες επιλογές: α) Ο τουρισμός μπορεί να συνεχίσει να επωφελείται από τα μέτρα που προωθούνται στα πλαίσια των διαφόρων κοινοτικών δράσεων χωρίς την κατάρτιση ειδικού προγράμματος δράσης. β) Διατήρηση του πλαισίου και του σημερινού επιπέδου παρέμβασης. γ) Ενίσχυση της κοινοτικής δράσης βάσει της σημερινής Συνθήκης. δ) Προς μια κοινοτική πολιτική για τον τουρισμό.

### Συμπεράσματα

1. Ο Τουρισμός διαδραματίζει στο πλαίσιο της Ευρωπαϊκής Ένωσης, θεμελιώδη ρόλο όχι μόνο σε κοινωνικοοικονομικό επίπεδο, αλλά και σε πολιτικό και πολιτιστικό, ως παράγων συνένωσης των πληθυσμών και των διαφορετικών κοινοτικών γεωγραφικών πραγματήτων. Αποτελεί τον κατ'εξοχήν φορέα ενδυνάμωσης της ευρωπαϊκής ταυτότητας και συμβάλλει στην υπεράσπιση και προαγωγή των ευρωπαϊκών αξιών σε διεθνές επίπεδο.

2. Ο Τουρισμός εδραϊώνεται ως ένας από τους κύριους παραγωγούς θέσεων εργασίας, και αποτελεί καθοριστικό παράγοντα για την αποκατάσταση της κοινωνικοοικονομικής ισορροπίας μεταξύ των κοινοτικών περιφερειών. Λόγω της τομεακής αλληλεξάρτησης, η ανάπτυξη του Τουρισμού οδηγεί σε πολλαπλασιαστικό αποτέλεσμα στους άλλους οικονομικούς τομείς που συνδέονται μαζί του: γεωργία, βιομηχανία, βιοτεχνία, εμπόριο, μεταφορές κ.λπ.

3. Η Ευρώπη παραμένει ακόμη η πρώτη τουριστική αγορά του κόσμου, αλλά η θέση της απειλείται ισχυρά από το διεθνή ανταγωνισμό, που γίνεται ολοένα και πιο έντονος εκ μέρους των νέων αναδυόμενων περιοχών του παγκόσμιου Τουρισμού, όπου σημειώνονται αναπτυξιακοί ρυθμοί σαφώς ανώτεροι των κοινοτικών.

4. Ο ευρωπαϊκός και διεθνής τουρισμός προσφέρουν οπωσδήποτε σημαντικές ευκαιρίες μεγέθυνσης. Η εκμετάλλευση των δυνατοτήτων μεγέθυνσης θα καταστεί πραγματικότητα σε κοινοτική κλίμακα υπό την προϋπόθεση ότι το ευρωπαϊκό τουριστικό σύστημα, στο σύνολό του, θα βελτιώσει την ανταγωνιστικότητά του σε ποιοτικά πρότυπα, δομές υποδοχής και σε ό,τι αφορά τη διαφοροποίηση της προσφοράς για να αντιμετωπίσει την εξέλιξη των αναγκών και αιτιών της τουριστικής ζήτησης, η οποία γίνεται όλο και περισσότερο επιτηδευμένη και όλο και λιγότερο στερεότυπη.

5. Το Πράσινο βιβλίο θέτει με επαρκή σαφήνεια τους όρους "του παιχνιδιού" σε κοινοτικό επίπεδο σε όλες τις επιπτώσεις του και ζητεί σαφείς απαντήσεις για τον καθορισμό μιας ευρωπαϊκής πολιτικής τουρισμού, η οποία να είναι στο ύψος της υφιστάμενης προκλήσεως.

6. Οι ενέργειες που αναλήφθηκαν ως τώρα σε ευρωπαϊκό πλαίσιο παρείχαν ανεπαρκείς απαντήσεις στις ανάγκες του τομέα, διότι μερικές είναι περιορισμένης διάρκειας, στερούνται μεσοπρόθεσμης και μακροπρόθεσμης αναπτυξιακής προοπτικής και δεν εντάσσονται πλήρως στη νέα κοινοτική πραγματικότητα.

7. Η έλλειψη ειδικής νομικής βάσης στη Συνθήκη της Ρώμης ενόησε μέχρι τώρα ως τροχοπέδη στις κοινοτικές πρωτοβουλίες σε θέματα τουρισμού.

8. Οι παρατηρήσεις που εκτέθηκαν προηγουμένως για την προστιθέμενη αξία που η Κοινότητα μπορεί να προσδώσει στην ανάπτυξη του τουρισμού φαίνεται ότι δεν αφήνουν καμία αμφιβολία για την αναγκαιότητα της πρόβλεψης μιας πραγματικής και αποτελεσματικής κοινοτικής πολιτικής του τουρισμού. Η ΟΚΕ, σύμφωνα με όσα υπέδειξε στο παρελθόν, καθώς και πιο πρόσφατα στη γνωμοδότηση για τον Τουρισμό της 15ης Σεπτεμβρίου 1994, επαναλαμβάνει ότι είναι αναγκαίο να αναφερθεί ρητά μια τουριστική πολιτική με ειδικό τίτλο και κατάλληλη νομική βάση στα πλαίσια της Συνθήκης και τούτο πρέπει να γίνει χωρίς άλλη καθυστέρηση, με την ευκαιρία της προσεχούς Διακυβερνητικής Διάσκεψης του 1996.

9. Η Επιτροπή από κοινού με τα κράτη μέλη και τη συνεργασία των αντιπροσωπευτικών οργανώσεων των επιχειρήσεων, των συνδικάτων και των καταναλωτών θα πρέπει να προσδιορίσουν τις συνθήκες - πλαίσιο, τους προανατολισμούς και τον αναγκαίο συντονισμό για να καταστούν αποτελεσματικές, ακόμα και με αυτόνομες πρωτοβουλίες και σεβασμό της αρχής της επικουρικότητας, οι κυριότερες δράσεις μιας λειτουργικής ευρωπαϊκής πολιτικής για τον τουρισμό για την επίτευξη των στόχων της Ένωσης.

10. Για να υπάρξει συγκεκριμένη συμβολή στη Διακυβερνητική Διάσκεψη του 1996 η ΟΚΕ προτείνει να προστεθεί ως νέος τίτλος στη Συνθήκη νέο κείμενο.

# Προβλήματα εφαρμογής νέων κανονισμών

*Ο Σύνδεσμος Μηχανικών Μελετητών Ιδιωτικών κατασκευών, με επιστολή του στον Υπουργό ΠΕΧΩΔΕ κ. Κωνσταντίνο Λαλιώτη, αναφέρεται στα προβλήματα εφαρμογής νέων κανονισμών.*

Όπως σας είναι γνωστό εδώ και 4 περιόδους μήνες έχει σταματήσει η προώθηση των στατικών μελετών που αφορούν την έκδοση αδειών για νέες κατασκευές, προσθήκες, μεταλλικές ή μεικτές κατασκευές, κ.λπ., από τα αρμόδια πολεοδομικά γραφεία. Αυτό το φαινόμενο οφείλεται στις αλλαγές των κανονισμών που δεν συνοδεύτηκαν με τις απαιτούμενες ενημερώσεις του Τεχνικού Κόσμου, έγγραφα ή με μορφή σεμιναρίων. Επαλήθευση των παραπάνω είναι ότι τα πολεοδομικά γραφεία της Θεσσαλονίκης από τον Σεπτέμβριο μέχρι και σήμερα κλείνουν περιοδικά με συχνότητα 2 εβδομάδες το μήνα και μαζεύονται οι υπάλληλοι σε κατ'ιδίαν συζητήσεις χωρίς την παρουσία ελεύθερων επαγγελματιών για να καταλήξουν στο πώς θα εφαρμόσουν τους κανονισμούς.

Σας επισημαίνουμε ότι αν συντομότητα δεν δοθεί επιφυγή για τις δυνατότητες της κοινωνίας μας λύση, θα έχουμε αναστολή του παραγωγικού κυκλώματος της οικοδομής και των δραστηριοτήτων που ακολουθούν τη ροή αυτού του κυκλώματος.

Σας απευθύνουμε λοιπόν, κάπως πιεστικά και εξ ανάγκης των προαναφερθέντων, χέρι συνεργασίας και σας επισημαίνουμε μερικά σημεία που εμποδίζουν την ομαλή εξέλιξη στην σύνταξη των στατικών μελετών και στον έλεγχο τους από τους συναδέλφους της Πολεοδομίας, όπως διαπιστώσαμε μέχρι τώρα:

α) Μήκη αγκύρωσης: Η διαστασιολόγηση των στύλων δε γίνεται με βάση την ίδια εντατική κατάσταση του φέρουσας οργανισμού, αλλά με βάση τις κατασκευαστικές διατάξεις (και τους μαθηματικούς τύπους), τις σχετικές με την αγκύρωση των οπλισμών.

β) Προσθήκες: Ελέγχεται η κατασκευή ή με διαφορετικούς κανονισμούς, δηλαδή η υπάρχουσα κατασκευή με τους παλιούς

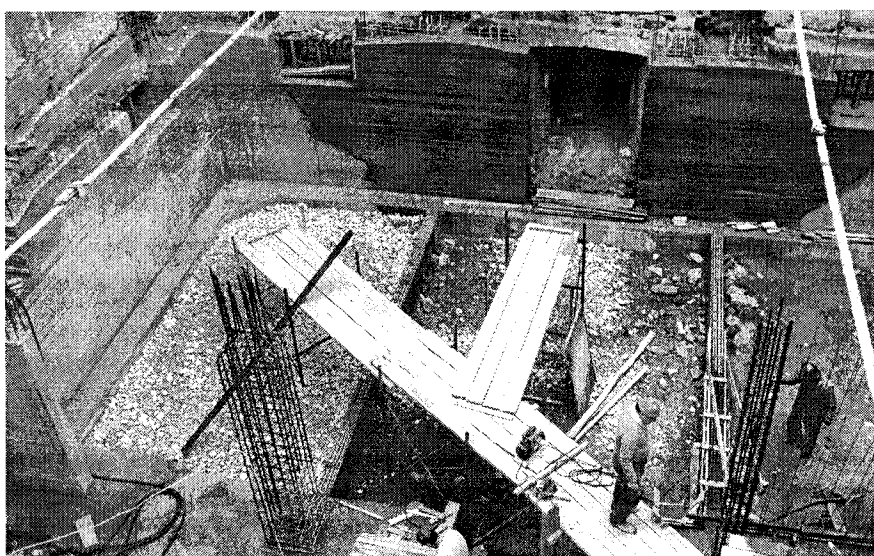

και η προσθήκη με τους καινούριους. Αυτό κατά κανόνα δίνει μεγαλύτερες διατομές στην προσθήκη από το υπάρχον και υποβαθάζει την προσθήκη κτίριο.

γ) Προκύπτουν συνεχώς προβλήματα λόγω της διασποράς αλληλοεπηρεαζόμενων διατάξεων σε διάφορα άρθρα και παραγράφους των δύο κανονισμών.

δ) Η υποχρέωση ικανοτικού ελέγχου του ξυλοτύπου του τελευταίου ορόφου έχει αποτέλεσμα να βγαίνουν πιά χοντρά υποστρώματα στον τελευταίο ορόφο από τους υποβαθιάζοντες κατώτερους, παρόλο που στην έκδοση του ΤΕΕ Σεπτεμβρίου '91 υπήρχε το άρθρο 8 παρ. 7 που έλυσε το πρόβλημα.

ε) Υπάρχει μεγάλη σύγχυση ή και δεν γνωρίζει κανείς πώς επιλύονται κτίρια με φέρουσα τοιχοποιία (αποθήκες, μικρές κατοικίες κ.λπ.), ή φορείς σε κτίριο σιδηρών κατασκευών ή περιπτώσεις μεικτών κατασκευών.

στ) Πέραν των παραπάνω, με την καθημερινή χρήση των κανονισμών, και από τους ελεγκτές και από τους ελεγχόμενους Μηχανικούς επισημαίνονται νέα επιπλέον προβλήματα.

Η ανάλυση και του φορέα σύμφωνα με τους νέους κανονισμούς, γίνεται με περίπλοκο και καθόλου εποπτικό τρόπο. Η επίλυση γίνεται υποχρεωτικά με ηλεκτρονικό υπολογιστή, τα αποτελέσματα του οποίου "πρέπει" να θεωρηθούν απολύτως σωστά και अपαράβατα. Όμως επιλύσεις

του ίδιου φορέα με διάφορα προγράμματα έχουν και διαφορετικά αποτελέσματα. Παράδειγμα αυτού αποτελούν οι μελέτες των σπιτιών που κατασκευάζει το Δημόσιο για τους σεισμόπληκτους των Γρεβενών και της Κοζάνης. Επίσης έχει διαπιστωθεί από συναδέλφους, ότι η επίλυση φορέα με το ίδιο πρόγραμμα μπορεί να έχει πολύ διαφορετικά αποτελέσματα, ανάλογα με τον τρόπο που θα δοθούν τα δεδομένα, και ο φορέας από ανεπαρκής να βρεθεί επαρκής.

Η υποχρέωση του Μηχανικού να αφιερωθεί στον ηλεκτρονικό υπολογιστή για την επίλυση του φορέα δημιουργεί αδυναμία να επεμβεί και να διορθώσει κάτι που δεν το κρίνει σωστό, π.χ. κατά την επίβλεψη.

Κατόπιν των παραπάνω παρακαλούμε:

1. Να διευκρινίσετε πώς εφαρμόζονται οι κανονισμοί, τουλάχιστον για τις περιπτώσεις που παραπάνω επισημαίνουμε, να τεκμηριώσετε επιστημονικά την ανάγκη εφαρμογής των σχετικών διατάξεων και να φροντίσετε να αρθεί η σύγχυση που δημιουργήθηκε μεταξύ των μελετητών και ελεγκτών.

2. Να τροποποιήσετε τους κανονισμούς, ώστε να γίνουν πλέον εποπτικοί για τον μηχανικό της πράξης.

3. Να φροντίσετε να γίνουν σεμινάρια για επιμόρφωση των μηχανικών.

4. Να επανεξετάσετε τη δυνατότητα της παράλληλης ισχύος νέων και παλιών κανονισμών. ■

## ΖΗΤΕΙΤΑΙ

**ΧΗΜΙΚΟΣ ΜΗΧΑΝΙΚΟΣ** για το τμήμα προώθησης πωλήσεων μέχρι 30 ετών, Αγγλική, ΙΧ άδεια οδήγησης, επιθυμητή ανάλυση εμπειρία, βιογραφικό Χ'Ψωψηφίδη, Β. Ολγας 24β, 546 21 Θεσσαλονίκη.

**ΜΗΧΑΝΟΛΟΓΟΣ** επιθυμητές σπουδές σε βιομηχανική διοίκηση, Αγγλική, επιθυμητή και Γερμανική, 5-6ετή εμπειρία, μέχρι 45 ετών, γνώση πακέτων S/W (Windows, Excell ή Lotus) Βιογραφικό: Mr. Z.X. P.O. 17117, Post code 100 24 Athens

**ΠΟΛΙΤΙΚΟΣ ΜΗΧΑΝΙΚΟΣ** Γερμανική, από μεγάλη τεχνική εταιρεία, τηλ. 7246533 κ. Ευστρατιάδη (8-4 μ.μ.) Fax 7231016.

**ΜΗΧΑΝΟΛΟΓΟΣ** μέχρι 30 ετών, Αγγλική, γνώση χειρισμού πακέτων Η/Υ, 3ετή βιομηχανική εμπειρία, Βιογραφικό: Εφημερίδα "ΤΑ ΝΕΑ" για Θ.Β.

**ΜΗΧΑΝΟΛΟΓΟΣ** από τεχνική εταιρεία, Βιογραφικό Τ.Κ. 11510 Τ.Θ. 14212 (14233)

**ΝΑΥΠΗΓΟΣ** από ναυτιλιακή εταιρεία, βιογραφικό Τ.Κ. 11501 Τ.Θ. 14212 (14234)

**ΠΟΛΙΤΙΚΟΣ ΜΗΧΑΝΙΚΟΣ ή ΑΡΧΙΤΕΚΤΩΝ** για εργοτάξιο, 5ετή εμπειρία, τηλ. 254.889, 531.323.

**ΜΗΧΑΝΟΛΟΓΙΟΙ** με προϋπηρεσία, μέχρι 40 ετών από βιομηχανία πλαστικών στην περιοχή Αθηνών, Σύντομο βιογραφικό: ΙΔΕΑ - Ο ΕΠΕ Κρώνος 29, Καισαριανή 16121.

**ΜΗΧΑΝΟΛΟΓΟΣ ή ΗΛΕΚΤΡΟΛΟΓΟΣ** μέχρι 28 ετών, για την στελέχωση της τεχνικής υπηρεσίας, από Ι. Μπουτάρης και Υιός Οινωποιοτική Α.Ε. Βιογραφικό: ΤΘ 10266, 54110 Θεσσαλονίκη.

**ΗΛΕΚΤΡΟΛΟΓΟΣ - ΜΗΧΑΝΟΛΟΓΟΣ** για υπεύθυνος εργοταξίου,

**ΑΡΧΙΤΕΚΤΟΝΕΣ** για το μελετητικό τμήμα και **ΑΡΧΙΤΕΚΤΟΝΕΣ** χειριστές Archical και χειριστές Autocad, από τεχνική εταιρεία, τηλ. 240.780 (Κυριακή 11-16, Δευτέρα 9-20, Τρίτη 9-15).

**ΧΗΜΙΚΟΣ ΜΗΧΑΝΙΚΟΣ** εμπειρία σε εκτυπώσεις υφασμάτων με επίπεδες και κυλινδρικές μηχανές, Γερμανική, τηλ. 797.580.

**ΜΗΧΑΝΙΚΟΣ** για διευθυντή πωλήσεων, 29-37 ετών, 3ετή εμπειρία, σε αντίστοιχη θέση, Αγγλική, επιθυμητή Γερμανική, επιθυμητή εμπειρία στον κλάδο δομικών υλικών, Αναλυτικό βιογραφικό: Γενική Συμβούλων, Χριστοπούλου 12, 546 35 Θεσσαλονίκη (ref. 1-2.6).

**ΗΛΕΚΤΡΟΛΟΓΟΣ - ΜΗΧΑΝΟΛΟΓΟΣ ή ΗΛΕΚΤΡΟΛΟΓΟΣ ή ΜΗΧΑΝΟΛΟΓΟΣ** για manager, 3-5ετή βιομηχανική εμπειρία, Αγγλική ή Γερμανική, για το εργοστάσιο που βρίσκεται 140 χλμ. βόρεια της Αθήνας, βιογραφικό: Τ.Θ. 78645, 17710 Ταύρος, Υπόψη Ν.Π.

**ΜΗΧΑΝΟΛΟΓΟΣ ή ΗΛΕΚΤΡΟΛΟΓΟΣ** Αγγλική, επιθυμητή Γερμανική, 3-4ετή εμπειρία, μέχρι 40 ετών, γνώση S/W Πακέτων. Βιογραφικό: Mr Z.X. P.O. 17117, Post Code 10024 Athens

**ΑΡΧΙΤΕΚΤΩΝ** εμπειρία στο σχέδιο οικοδομών, σε Η/Υ, Τηλ. 772.552, 772.777.

**ΑΡΧΙΤΕΚΤΩΝ** γνώστης Claris Cad (Macintosh) από νέο γραφείο μελετών τηλ. 227.175.

**ΠΟΛΙΤΙΚΟΣ ΜΗΧΑΝΙΚΟΣ** γνώστης στατικών, σιδηρών κατασκευών, τοπογραφίας, Γερμανική ή Αγγλική Η/Υ, CAD, κάτχος ΙΧ Τ.Θ. 35 57009.

**ΠΟΛΙΤΙΚΟΣ ΜΗΧΑΝΙΚΟΣ ή ΑΡΧΙΤΕΚΤΩΝ** για υπεύθυνη θέση στις πωλήσεις εταιρίας ξύλινων κουφωμάτων τηλ. 424.581.

**ΜΗΧΑΝΟΛΟΓΟΣ-ΗΛΕΚΤΡΟΛΟΓΟΣ** ανάλογη πείρα, από μεγάλη νοσηλευτική μονάδα. Βιογραφικό: Τ.Θ. 8408 10110 Ομόνοια.

**ΜΗΧΑΝΟΛΟΓΟΣ** γνώστης καλού μηχανολογικού σχεδίου, προϋπηρεσία, Γερμανική, Αγγλική, από Βιομηχανία Βόρειας Ελλάδας με έδρα Θεσσαλονίκη. Βιογραφικό: Γραφική διαφημίσεις, Αγίας Θεοδώρας 1, 546 23 Θεσσαλονίκη, υπόψη Ν.Δ.

Αναλυτικότερα στον πίνακα "Εύρεση Εργασίας", 7ος όροφος γραφεία ΤΕΕ/ΤΚΜ. ■



## Η "Ενότητα" για τα μεγάλα έργα

### Μεγάλοι οδικοί άξονες

Στην περιφέρεια Κεντρικής Μακεδονίας προβλέπεται να κατασκευαστούν από διαφορετικές πηγές χρηματοδότησης στην επταετία 1994 - 1999 μεγάλα οδικά έργα προϋπολογισμού 250 δις περίπου, από τα οποία το μεγαλύτερο τμήμα αφορά τους αυτοκινητόδρομους ΠΑΘΕ και "Εγνατία" (90 και 110 δις αντίστοιχα). Από το πρόγραμμα αυτό μέχρι τέλους του 1995, το έργο που θα έχει εκτελεσθεί και οι αντίστοιχες απορροφήσεις δε θα ξεπεράσουν τα 15-20 δις.

Σχετικά με τους δύο παραπάνω βασικούς οδικούς άξονες, ο μεν ΠΑΘΕ φαίνεται ότι βρίσκεται σε μια πορεία που μπορεί να εμπνεύσει αισιοδοξία καθώς ήδη έχουν αρχίσει να δουλεύουν τρεις εργολαβίες στο τμήμα Σκοτίνα - Κατερίνη και έχει ήδη δημοπρατηθεί το τμήμα Ραφήνη - Πλαταμώνας.

Η κατασκευή της "Εγνατίας" όμως εξακολουθεί να αποτελεί ερωτηματικό, για λόγους που σχετίζονται με την καθυστέρηση ολοκλήρωσης των μελετών (έχουν ανακύψει προβλήματα περιβαλλοντικά και αρχαιολογίας), το φορέα που θα αναλάβει την κατασκευή του έργου (ανώνυμη εταιρεία) και τη χρηματοδότηση του συνολικού έργου από Ηγουμενίτσα μέχρι Αλεξανδρούπολη. (Σύμφωνα με δηλώσεις των αρμοδίων υπουργών λείπουν τουλάχιστον 300 δις για την πλήρη κατασκευή του).

Ο κύριος λόγος των καθυστερήσεων, για όσους γνωρίζουν αυτά τα θέματα είναι η τραγική υποβάθμιση κατά την τελευταία δεκαετία του στρατηγικού τομέα προγραμματισμού των έργων, που συνδέεται άμεσα με την έγκαιρη σύνταξη των απαιτούμενων μελετών και την παράλληλη προώθηση των απαλλοτριώσεων. Για τα υπόλοιπα ευθύνεται η έλλειψη σταθερής άποψης για το φορέα κατασκευής του έργου και η ιεράρχηση των προτεραιοτήτων που γίνεται από την πολιτική ηγεσία.

Σημειώνουμε ότι η παράταξη μας είναι αντίθετη στη δημιουργία δήθεν "ανωνύμων εταιρειών" για τέτοιου είδους έργα, που εκτελούνται με δημόσιο χρήμα, καθώς αποτελούν, όπως ήδη αποδείχθηκε και με την πολιτιστική πρωτεύουσα, ερ-

μαφρόδιτα σχήματα, με αποτελέσματα χειρότερα και από τον ιδιωτικό και από τον δημόσιο τομέα.

### Υδρευση Θεσσαλονίκης

Όπως είναι γνωστό, η λύση του προβλήματος της υδρευσης της Θεσσαλονίκης σχετίζεται με την ολοκλήρωση του έργου μεταφοράς νερού από τον Αλιάκμονα. Η πορεία αυτού του έργου είναι σήμερα αβέβαιη καθώς δεν έχει μέχρι στιγμής εξασφαλισθεί η χρηματοδότησή του στα πλαίσια του 2ου Κ.Π.Σ. και εκφράζονται επισημα μόνο ελπίδες.

Υπενθυμίζουμε ότι έχει επανειλημμένα εξαγγελθεί από το 1989, υπάρχει πληρότητα μελετών από το 1977 και μέχρι σήμερα έχουν εκτελεσθεί έργα μόνο 6 δις έναντι των 28 δις που απαιτούνται για την ολοκλήρωση της Α' φάσης, που θα ενισχύσει το δίκτυο της Θεσσαλονίκης με 150 χιλιάδες μ<sup>3</sup> την ημέρα.

Ακόμη, δεν έχει εξασφαλιστεί μέχρι σήμερα η χρηματοδότηση των άμεσων έργων που έχει ανάγκη η πόλη (νέες γεωτρήσεις, ανανέωση - συντήρηση δικτύου), καθώς δεν επαρκεί για τα έργα αυτά ο προϋπολογισμός του ΟΥΘ και είναι πολύ πιθανό να αντιμετωπίσουμε πρόβλημα λειψυδρίας σε περίοδο αιχμής και μέσα στο 1996, αν δεν είναι ευνοϊκές οι καιρικές συνθήκες.

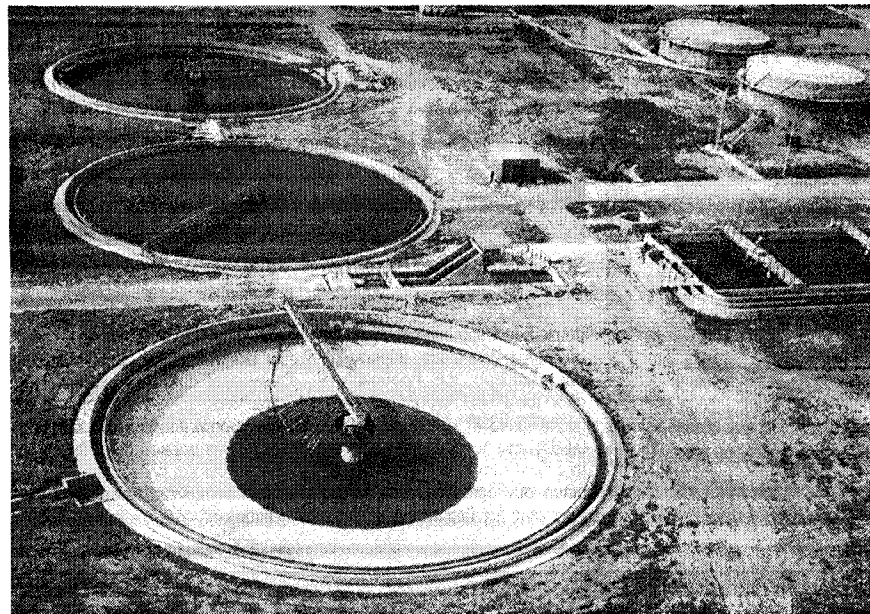

Σημειώνουμε τέλος ότι στον ΟΥΘ υπάρχουν σοβαρές ελλείψεις σε τεχνικό προσωπικό διαφόρων ειδικοτήτων, με αποτέλεσμα να γίνεται πλημμελής συντήρηση και έλεγχος της ασφάλειας των εγκαταστάσεων και του δικτύου.

### Αποχέτευση Θεσσαλονίκης

Από το Φεβρουάριο του 1992 ο κεντρικός αποχετευτικός αγωγός λειτουργεί με μερικό φορτίο και ο σταθμός επεξεργασίας λυμάτων παραλαμβάνει το 1/3 περίπου των αστικών λυμάτων (40.000 μ<sup>3</sup> την ημέρα) επιτυγχάνοντας καθαρισμό 90% τα οποία στη συνέχεια διοχετεύονται στη θάλασσα στην περιοχή της Χαλάστρας.

Το έργο του δευτεροβάθμιου βιολογικού καθαρισμού, αν και δημοπρατήθηκε αρχές του 1994, έμπλεξε στα γρανάζια της εθνικής κοινοτικής γραφειοκρατίας και στα συγκρουόμενα συμφέροντα μεγάλων ελληνικών και ξένων εταιριών, με αποτέλεσμα τελικά να ακυρωθεί το αποτέλεσμα του διαγωνισμού και να επαναδημοπρατηθεί στις 3.10.1995.

Παράλληλα δημοσιεύτηκε στις 25.10.1995 η διακήρυξη για το έργο κατασκευής του υποθαλάσσιου αγωγού διάθεσης των επεξεργασμένων λυμάτων. Και τα δύο αυτά έργα συνολικού προϋπολογισμού 21 δις έχουν εξασφαλισμένη χρηματοδότηση.

**Σημείωση: οι θέσεις αυτές της Παράταξης παρουσιάστηκαν σε συνέντευξη τύπου που δόθηκε στις 24.10.1995.**

## Υποτροφίες για έλληνες μηχανικούς

Δύο υποτροφίες προσφέρει η Συνομοσπονδία Βρετανικών Βιομηχανιών (C.B.I.) με την υποστήριξη της βρετανικής κυβέρνησης, σε έλληνες μηχανικούς, πτυχιούχους ανωτάτων σχολών, για πρακτική εκπαίδευση στη Βρετανία, κατά το ακαδημαϊκό έτος 1996 - 1997. Η υποτροφία παρέχει εκπαίδευση με τη μορφή εργασίας σε βρετανική βιομηχανία ή οργανισμό και παρέχεται σε μηχανικούς όλων των ειδικοτήτων - πλην αρχιτεκτόνων - οι οποίοι είναι υπάλληλοι στον δημόσιο ή στον ιδιωτικό τομέα. Προσοχή! Η υποτροφία αυτή δεν παρέχεται σε ελεύθερους επαγγελματίες. Οι υποψήφιοι πρέπει να είναι κάτω των 40 ετών και να έχουν ένα τουλάχιστον πλήρες έτος επαγγελματικής απασχόλησης μετά την αποφοίτησή τους. Η διάρκεια της υποτροφίας ποικίλλει από 4 έως 12 μήνες. Ο υπότροφος λαμβάνει ένα μηνιαίο επίδομα διαβίωσης, της τάξης των 616 λιρών Αγγλίας. Η προθεσμία υποβολής αιτήσεων και συστατικών επιστολών αρχίζει στις 8 Ιανουαρίου και λήγει στις 9 Φεβρουαρίου 1996. Πληροφορίες και σχετικά έντυπα αιτήσεων, παρέχονται από το Βρετανικό Συμβούλιο της Αθήνας (Πλατεία Κολωνακίου 17, τηλ. 3633.211) και της Θεσσαλονίκης (Εθνικής Αμύνης 9, τηλ. 031 - 235.236).

## Έκθεση Αρχιτεκτονικού έργου

Η πρώτη Μπιενάλε Νέων Ελλήνων Αρχιτεκτόνων διοργανώθηκε στην Αθήνα από το νεοϊδρυθέν Ελληνικό Ινστιτούτο Αρχιτεκτονικής, το οποίο έχει προγραμματίσει εννέα ακόμη εκδηλώσεις για το 1996. Σκοπός του Ινστιτούτου είναι η τόνωση του δημοσίου ενδιαφέροντος για την αρχιτεκτονική.

Κύριος στόχος της Μπιενάλε, σύμφωνα με τον πρόεδρο του συμβουλίου Σάββα Κονταράτο, "είναι η προβολή των επιτευγμάτων της σύγχρονης ελληνικής αρχιτεκτονικής και, προπάντων, εκείνων των δημιουργών που κατορθώνουν να παράγουν έργα με ποιότητα και τα οποία συχνά παραμένουν άγνωστα".

Η προκήρυξη του διαγωνισμού για την επιλογή των 20 έργων έγινε το Μάιο του '95 και αφορούσε αρχιτέκτονες έως και 45 ετών, οι οποίοι έχουν παρουσιάσει έργο στην Ελλάδα. Στα γραφεία του Ινστιτούτου έφτασαν φάκελοι 131 έργων από 66 αρχιτέκτονες.

Κριτήρια της επιλογής υπήρξαν "η συνέπεια σύνθεσης και αποτελέσματος, η πρωτοτυπία και η επιτυχής έκφραση συνθετικής αρχής, η πληρότητα μελέτης και η ποιότητα της τεχνικής επεξεργα-

σίας". Στο πλαίσιο της έκθεσης διοργανώθηκαν δύο δημόσιες συζητήσεις για τη "σύγχρονη ελληνική αρχιτεκτονική" και για τις "προοπτικές και αδιέξοδα της σύγχρονης αρχιτεκτονικής".

### Ευχές από την Δ.Κ.Μ.

Η Δημοκρατική Κίνηση  
Μηχανικών (Δ.Κ.Μ.)  
για τον καινούριο χρόνο  
1996,  
εύχεται σε όλους  
τους συναδέλφους  
μηχανικούς και  
τις οικογένειές τους,  
ειρήνη, υγεία, πρόοδο  
και ευτυχία.

# Συλλογικά

### • ΜΕΛΕΤΗΤΕΣ Δ.Ε.

Δελτίο τύπου του συλλόγου για φορολογικά θέματα.

"Με αφορμή τις επίμονες δημοσιογραφικές πληροφορίες, ότι επίκειται η ένταξη στο σύστημα φορολόγησης με αντικειμενικά κριτήρια και νέων κατηγοριών επαγγελματιών, όπως διπλωματούχοι μηχανικοί (πολιτικοί, αρχιτέκτονες, τοπογράφοι, μηχανολόγοι, ηλεκτρολόγοι κ.λπ.) θέλουμε να πληροφορήσουμε την κοινή γνώμη ότι οι ελεύθεροι επαγγελματίες μηχανικοί που ασχολούνται με μελέτες δημοσίων αλλά και ιδιωτικών έργων είναι από τις ελάχιστες κατηγορίες επαγγελματιών που δεν φοροδιαφεύγουν δεδομένου ότι οι αμοιβές τους είναι προκαθορισμένες και καταβάλλονται με τέτοιο τρόπο, ώστε να είναι πρακτικά αδύνατη κάθε φοροδιαφυγή. Συγκεκριμένα, οι μεν αμοιβές των μελετητών δημοσίων έργων καταβάλλονται μέσω των δημοσίων ταμείων των ΔΟΥ, οι δε αμοιβές των μελετητών ιδιωτικών έργων καταβάλλονται μέσω των τραπεζών. Σε όλες τις περιπτώσεις προηγούνται η καταβολή όλων των νόμιμων κρατήσεων και των προκαταβολών φόρου, όπως και η έκδοση θεωρημένου δελτίου παροχής υπηρεσιών για το σύνολο της αμοιβής. Κατά συνέπεια είναι τελείως αδύνατη όχι μόνο η φοροδιαφυγή, αλλά και η εισφοροδιαφυγή, η αποφυγή παρακρατήσεων, η μη καταβολή ΦΠΑ κ.λπ.

Τα παραπάνω τα γνωρίζει άριστα η πολιτεία και για το σκοπό αυτό έχει εδώ και πολλά χρόνια (ορθά) θεσπίσει συντελεστές μοναδικού κέρδους ανά κατηγορία προσφερομένων υπηρεσιών μελετών και επιβλέψεων, με βάση τους οποίους προκύπτουν με αντικειμενικό τρόπο τα καθαρά κέρδη των διπλωματούχων μελετητών μηχανικών, οι οποίοι παράλληλα υποχρεώνονται και στην τήρηση λογιστικών βιβλίων. Συμπερασματικά, ουδείς μηχανικός μελετητής φοροδιαφεύγει ή εισφοροδιαφεύγει σήμερα, διότι ελέγχεται στην πηγή των εισοδημάτων του και παράλληλα έχει μειωθεί στο ελάχιστο η απασχόληση των ΔΟΥ και των φορολογικών δικαστηρίων με παρόμοια θέματα. Επίσης με το παραπάνω εφαρμοζόμενο επιτυχημένο σύστημα ελάχιστοι μηχανικοί φορολογούνται για ανύπαρκτα εισοδήματα.

Με την εισαγωγή όμως της φορολόγησης με αντικειμενικά κριτήρια, όπως αυτά έχουν (πιθανόν ορθά) θεσπιστεί για τη φορολόγηση κατηγοριών επαγγελματιών που συναλλάσσονται απευθείας με ιδιώτες, χωρίς μεσολάβηση των ΔΟΥ ή των τραπεζών, θα έχουμε το τραγελαφικό φαινόμενο πληθώρα συναδέλφων μηχανικών που είναι σήμερα άνεργοι, υποαπασχολούμενοι και ετεροαπασχολούμενοι και δηλώνουν ως ιδιότητα αυτή του ελεύθερου επαγγελματία, πέρα από το άγχος της βιοποριστικής τους εξασφάλισης να φορολογούνται για 100% ανύπαρκτα εισοδήματα σε ευθεία αντίθεση, τόσο με την κοινή λογική, όσο και με το άρ. 4 παρ. 5 του ισχύοντος συντάγματος, να εγγράφονται και να διαγράφονται στις ΔΟΥ, να ταλαιπωρούνται στα διοικητικά δικαστήρια κ.λπ.

Ωσάν να μην φτάνουν τα οξυμένα χρόνια προβλήματα του κλάδου μας (ανεργία, υποαπασχόληση, ετεροαπασχόληση, μη αξιοποίηση συναδέλφων σε καθήκοντα επιβλέψεως, φαυλοκρατικές αναθέσεις μελετών δημ. έργων κ.λπ.), αλλά και τα πρόσφατα που προστέθηκαν (εσαεί ποινικοποίηση, προωθούμενη ανώτατοποίηση ΤΕΙ, οικοδομική κρίση, στρόφιγγα προγραμμάτων επενδύσεων στα "μεγάλα έργα" κ.λπ.), θα κληθούν οι άνεργοι και υποαπασχολούμενοι συναδέλφοι να καταβάλουν φόρους για ανύπαρκτα εισοδήματα, όταν μάλιστα απαλλάσσονται νόμιμα από καταβολή φόρων για υπαρκτά παχιά εισοδήματα άλλες κατηγορίες εργαζομένων όπως ποδοσφαιριστές, τραγουδιστές, δικαστικοί, ιπτάμενοι Ολυμπιακής κ.λπ."

### • ΑΡΧΙΤΕΚΤΟΝΕΣ

"Μετά τα σχετικά έγγραφα και την διερεύνηση του ΣΑΘ, εκτιμήσαμε πως υποχώρησε η "σκέψη" για διαπλάτυνση του δρόμου προς το Νοσοκομείο Παπανικολάου, μέσω του πάρκου - δάσους Σείχ-Σου.

Ωστόσο οι τελευταίες εξελίξεις μας ανησυχούν ιδιαίτερα δεδομένου ότι:

α) Οι μελέτες προχωρούν  
β) Υπάρχει πίστωση στο ΕΠ/1990-94 στην κατηγορία "βελτίωση υποδομών" ως το μέτρο "Δρόμοι" με τίτλο: Κατασκευή δρόμου προς Νοσοκομείο Παπανικολάου (Α/Α 1ο 1ο 2ο) με φορέα Χρηματοδότησης-εκτέλεσης της Δ/νσης Τ.Υ. Νομού Θεσ/νίκης με δέσμευση πιστώσεων 103.745.000 δρχ.

Ο ΣΑΘ νομίζει πως δεν απαιτείται καμία επιχειρηματολογία για την ανάγκη ματαίωσης του έργου. Επιθυμεί όμως να του δοθούν οι μελέτες που υπάρχουν και να εκφράσουν την θέση τους, τόσο οι αρμόδιοι φορείς - που επικαλείται στο έγγραφό σας η Δ. Τεχν. Υπηρεσιών - όσο και ο αρμόδιος Νομάρχης για ένα θέμα που θα στιγματίσει τελεσίδικα τις εξελίξεις για το πάρκο - δάσος Σείχ-Σου".



# ΜΕ ΜΙΑ ΜΑΤΙΑ

## Η ΡΥΠΑΝΣΗ ΣΤΗ ΘΕΣΣΑΛΟΝΙΚΗ

Αισιόδοξα είναι τα πορίσματα για το περιβάλλον της Θεσσαλονίκης, της τεχνικής έκθεσης του 1993, στην οποία δημοσιεύονται τα αποτελέσματα των μετρήσεων του δημοτικού δικτύου ελέγχου της ατμοσφαιρικής ρύπανσης και των μετεωρολογικών παραμέτρων από το γραφείο περιβάλλοντος του δήμου Θεσσαλονίκης.

Σύμφωνα με την έκθεση, επιβάρυνση του ατμοσφαιρικού περιβάλλοντος παρατηρείται μόνο στο εμπορικό και διοικητικό κέντρο της πόλης, όπου εμφανίζονται μερικές ημέρες το χρόνο, υπερβάσεις των ορίων επιφύλαξης σε ορισμένους ρύπους, όπως ο καπνός, η σκόνη, το μονοξείδιο του άνθρακα και το διοξείδιο του αζώτου. Η πυκνοκατοικημένη περιοχή της ανατολικής Θεσσαλονίκης δεν φαίνεται να αντιμετωπίζει προβλήματα.

(Αυριανή Β. ΕΛΛ., 2/12/95)

## ΚΙΝΔΥΝΟΣ ΑΠΟ ΤΑ ΤΟΞΙΚΑ

Η χώρα μας διατρέχει άμεσα τον κίνδυνο να μετατραπεί σε έναν απέραντο τόπο απόρριψης τοξικών αποβλήτων, ενώ στο άμεσο μέλλον μπορεί να βρεθεί αντιμέτωπη και με τις... προθέσεις ορισμένων εκ των θεωρούμενων ανεπτυγμένων χωρών, που αναζητούν τόπους που θα δεχθούν ή θα πεισθούν με όποια ανταλλάγματα να μετατραπούν σε "νεκροταφεία τοξικών αποβλήτων".

Σύμφωνα με τις ήδη διατυπωμένες εκτιμήσεις του διευθυντή του Εργαστηρίου Ελέγχου Ρύπανσης του Περιβάλλοντος, καθηγητή οργανικής χημείας του ΑΠΘ, Θεμιστοκλή Κουϊμτζή, ο θερμοακτικός Κόλπος είναι ένα τρανταχτό παράδειγμα, καθώς κινδυνεύει άμεσα, αφού το 98% των αποβλήτων της λεκάνης απορροής των Σκοπίων καταλήγουν στο θερμοακτικό.

(Επενδυτής, 2-3/12/95)

## ΧΑΛΚΙΔΙΚΗ ΚΑΙ ΠΕΡΙΒΑΛΛΟΝ

Η δημιουργία "Κέντρου διαχείρισης, ποιότητας υδάτων και υγρών αποβλήτων" μαζί με την κατασκευή και λειτουργία, κοινών χώρων υγειονομικής ταφής απορριμμάτων στη Χαλκιδική θα παίξουν σημαντικό ρόλο στην προστασία του περιβάλλοντος και θα συμβάλλουν στην αναβάθμιση του τουρισμού και της ποιότητας της ζωής των κατοίκων του.

Αυτό ήταν από τα πιό σημαντικά συμπεράσματα που βγήκαν, με τη λήξη των εργασιών της έκτακτης γενικής συνέλευσης της τοπικής ένωσης δήμων και κοινοτήτων Χαλκιδικής, που έγινε την Κυριακή, στις εγκαταστάσεις του ξενοδοχειακού συγκροτήματος "Πόρτο Καρράς".

(Θεσσαλονίκη, 5/12/95)

## ΤΟ ΙΚΑ ΑΠΕΙΛΕΙ... ΤΗΝ ΟΙΚΟΔΟΜΗ

Το "χαράτσι" του ΙΚΑ απειλεί να τινάξει στον αέρα ό,τι διασώζεται πια στο χώρο της οικοδομής.

Ιδιοκτήτες και μηχανικοί άρχισαν, ήδη, οργανωμένες κινητοποιήσεις, καθώς θεωρούν ότι η επιχείρηση του ΙΚΑ προσλαμβάνει τη μορφή νέας έμμεσης φορολογίας - επιβάλλεται με κάθε τρόπο και μέσο - τη στιγμή που η οικοδομική δραστηριότητα έχει φτάσει στο χειρότερο σημείο της και οι προοπτικές για το 1996 εμφανίζονται ακόμα πιό δυσοίωνες.

(Απογευματινή, 1/12/95)

## ΑΡΝΗΤΙΚΗ ΠΡΩΤΙΑ

Φαινομενικά είναι παράλογο, αν και στην πραγματικότητα απόλυτα ερμηνεύσιμο. Εμείς, μια χώρα με καθόλου ζηλευτό μέγεθος οικονομίας και από τις τελευταίες σε παραγωγή και κατανάλωση ενέργειας έχουμε τις μεγαλύτερες, στον κοινωτικό χώρο, εκπομπές CO2 ανά μονάδα εθνικού προϊόντος. Δηλαδή, ανάλογα με την οικονομική μας δραστηριότητα, παράγουμε πάρα πολύ, περισσότερο από όλες τις χώρες - μέλη της Ε.Ε., CO2 - το αέριο που κύρια ευθύνεται για το φαινόμενο του θερμοκηπίου.

Σ' αυτό το συμπέρασμα κατέληξε μελέτη του ΕΜΠ για την κλιματική μεταβολή (φαινόμενο του θερμοκηπίου) στη χώρα μας.

(Καθημερινή, 2/12/95)

**Δύο σε ένα. Θα μπορούσαμε έτσι να παραφράσουμε το σλόγκαν τηλεοπτικής διαφήμισης για τους δύο εκλεκτούς συναδέλφους - Μηχανικούς που ανακάλυψε το Τεχνογράφημα, ανάμεσα στους 260 ομογενείς συνέδρους, οι οποίοι πήραν μέρος στις Εργασίες του Συμβουλίου Απόδημου Ελληνισμού.**

**Ο κ. Δημήτρης Κοζώνης και ο κ. Νικηφόρος Νικολαΐδης, είναι μηχανικοί που διαπρέπουν, ο πρώτος στο Σικάγο και ο δεύτερος στο Σαντιάγκο της Χιλής.**

**Το Τεχνογράφημα με ιδιαίτερη χαρά φιλοξενεί τις απόψεις των δύο ομογενών Μηχανικών, οι οποίοι βρέθηκαν ύστερα από 30 και πλέον χρόνια και πάλι στην Ελλάδα.**

► Πότε και πώς εγκαταλείψατε την Ελλάδα και κατά πόσο συναντήσατε δυσκολίες στις σπουδές σας στη "νέα σας πατρίδα";

**Ν. ΝΙΚΟΛΑΪΔΗΣ**

Το 1952, η οικογένειά μου αποφάσισε να φύγει από την Ελλάδα, κυρίως για λόγους ασφαλείας, γιατί εκείνη την εποχή με τον πόλεμο της Κορέας, φοβηθήκαμε ότι μπορεί να γίνονταν ο τρίτος παγκόσμιος πόλεμος. Δεν πρέπει δε να παραγνωρίζουμε ότι νωπές ήταν οι μνήμες από τον Β' παγκόσμιο πόλεμο.

Επιλέξαμε τη Χιλή για δύο λόγους  
α) διότι ήταν εκτός των σφαιρών επιρροής Ρωσίας και Αμερικής και  
β) για το καλό της κλίμα.

Στη Χιλή σπούδασα Πολιτικός Μηχανικός στο εκεί πανεπιστήμιο, για 6 χρόνια.

Αμέσως μετά εργάσθηκα στο Πανεπιστήμιο ως επιστημονικός συνεργάτης στο τμήμα της Εδαφολογίας. Αργότερα έκανα δικό μου γραφείο και ασχολήθηκα με τη μελέτη στατικής.

**Δ. ΚΟΖΩΝΗΣ**

Η καταγωγή μου είναι από τη Ναύπακτο. Έφυγα σε ηλικία 15 χρόνων και εγκαταστάθηκα με την οικογένειά μου στο Σι-

# ΠΡΟΣΩΠΑ & ΓΕΓΟΝΟΤΑ

κάγο.

Σπούδασα Πολιτικός Μηχανικός στο Πανεπιστήμιο για 8 χρόνια και αμέσως μετά, εργάσθηκα σε μία μεγάλη τεχνική εταιρεία για τρία χρόνια.

Το 1980 ίδρυσα τη δική μου εταιρεία, η οποία ασχολείται με Δημόσια έργα, κατασκευή μεγάλων συγκροτημάτων (σχολεία - ταχυδρομεία), καθώς και με εμπορικά κέντρα.

τοδότης των Ρεπουμπλικάνων.

► Ποιά είναι η άποψή σας για το Συμβούλιο του Απόδημου Ελληνισμού;

**Δ. ΚΟΖΩΝΗΣ**

Το ΣΑΕ ήταν εξαιρετικά χρήσιμο για τον Ελληνισμό.

Πιστεύω ακράδαντα ότι η Ελλάδα - η πολιτεία θα μπορέσει να εκμεταλλευθεί την μεγάλη δύναμη των ομογενών, όχι μόνο στην Αμερική αλλά και στις υπόλοιπες χώρες. Είναι αναγκαίο να γίνει αυτό, προκειμένου να πιέσουμε και να πετύχουμε την όσο το δυνατόν καλύτερη προώθηση των εθνικών μας θεμάτων. Τα αποτελέσματα θα φανούν πολύ σύντομα και τότε όλοι θα αναλογισθούμε τί χάσαμε όλα αυτά τα χρόνια.

**Ν. ΝΙΚΟΛΑΪΔΗΣ**

Πιστεύω και εγώ ότι το Συμβούλιο του

## Δυναμική παρουσία Ελλήνων Μηχανικών στο εξωτερικό

Η εταιρεία μου απασχολεί μόνιμα 80 άτομα, ενώ ο τζίρος των εργασιών κυμαίνεται σε ετήσια βάση γύρω στα 30.000.000 \$.

► Θα θέλαμε να μας δώσετε μερικά στοιχεία σχετικά με το επάγγελμα του Μηχανικού και τις ιδιαιτερότητες, αν έχει, στις χώρες στις οποίες εργάζεστε.

**Ν. ΝΙΚΟΛΑΪΔΗΣ**

Η ιδιαιτερότητα που υπάρχει στη Χιλή σε ό,τι αφορά βέβαια τους μηχανικούς, είναι ότι όλοι έχουν την ιδιότητα του Πολιτικού Μηχανικού. Και αυτό, γιατί μέχρι πριν από λίγα χρόνια, το Υπουργείο Δημοσίων Έργων της Χιλής έδινε μία έξτρα αμοιβή στον Πολιτικό Μηχανικό. Γι αυτό το λόγο οι Χημικοί, Μηχανικοί, Ηλεκτρολόγοι - Μηχανολόγοι - Αρχιτέκτονες προσέθεταν την ιδιότητα του Πολιτικού Μηχανικού.

**Δ. ΚΟΖΩΝΗΣ**

Στην Αμερική υπάρχουν αρκετοί έλληνες Μηχανικοί και Αρχιτέκτονες, οι οποίοι διακρίνονται ιδιαίτερα στον τομέα τους, με αποτέλεσμα να έχουμε πολύ καλό όνομα.

Πρέπει να επισημάνουμε ότι μία από τις τρεις μεγαλύτερες κατασκευαστικές εταιρείες της Αμερικής ανήκει σε Έλληνα. Στον πολυεκατομμυριούχο Αλεξ Σπανός(ς), ο οποίος είναι και βασικός χρημα-

Απόδημου Ελληνισμού, θα βοηθήσει σημαντικά τη μητρόπολη - Ελλάδα και θα αποτελέσει μοχλό πίεσης στις διάφορες κυβερνήσεις, όπου υπάρχουν ιδιαίτερα έντονο το ελληνικό στοιχείο.

► Κατά την ολιγόμηρη παραμονή σας στη Θεσσαλονίκη, πώς την κρίνετε ως πόλη και ποιά είναι τα αρνητικά ή θετικά στοιχεία που διακρίνεται;

**Δ. ΚΟΖΩΝΗΣ**

Η Θεσσαλονίκη μου άρεσε πάρα πολύ. Είναι η πόλη του μέλλοντος που μπορεί να διαδραματίσει καθοριστικό ρόλο στην ευρύτερη περιοχή των Βαλκανίων. Εντυπωσιάσθηκα από δύο περιοχές, την Α. Πόλη με τα υπέροχα σπίτια που έχουν γίνει και την περιοχή γύρω από το Λιμάνι (Λαδάδικα). Πιστεύω όμως ότι στην τελευταία, θα πρέπει να περιορισθεί ο αριθμός των κέντρων Διασκέδασης και να γίνουν και άλλα μαγαζιά, με διαφορετικές χρήσεις.

**Ν. ΝΙΚΟΛΑΪΔΗΣ**

Η ρυμοτομία της Θεσσαλονίκης είναι εξαιρετική. Εκείνο που είναι αρνητικό είναι ότι όλες οι πολυκατοικίες είναι "κολλημένες" η μία με την άλλη. Δεν υπάρχει καθόλου χώρος για κήπο - πάρκα - και γήπεδα άθλησης μέσα στο κέντρο της πόλης και αυτό είναι άσχημο. ■

