

# ΤΕΧΝΙΚΟ ΓΡΑΦΕΙΟ

ΤΕΧΝΙΚΟ ΕΠΙΜΕΛΗΤΗΡΙΟ ΕΛΛΑΔΑΣ  
ΤΜΗΜΑ ΚΕΝΤΡΙΚΗΣ ΜΑΚΕΔΟΝΙΑΣ  
ΑΡΙΘΜΟΣ ΦΥΛΛΟΥ 78,1 Φεβρουαρίου 1996 ΤΙΜΗ ΔΡΧ. 1

ΕΝΤΥΠΟ ΚΛΕΙΣΤΟ  
Αριθ. Άδειας 157/92  
Κ.Τ.Θ.



Σημαντική εκδήλωση του ΤΕΕ, 7-10 Φεβρουαρίου, στη Θεσσαλονίκη

## ΠΡΟΟΠΤΙΚΗ ΣΥΝΕΡΓΑΣΙΑΣ με γιουγκοσλαβικές τεχνικές εταιρίες

**Μεγάλης σημασίας άνοιγμα προς τους συναδέλφους της Γιουγκοσλαβίας σε πρώτη φάση, και των υπολοίπων βαλκανικών χωρών εν συνεχεία, αποτελεί, η πρωτοβουλία του ΤΕΕ, σε συνεργασία με την Ένωση Πολιτικών Μηχανικών και Τεχνικών Σερβίας. Στην τετραήμερη εκδήλωση θα δοθεί η ευκαιρία στους συναδέλφους να διερευνήσουν τις δυνατότητες συνεργασίας με τεχνικές εταιρίες από τη γειτονική χώρα.**

Το Τεχνικό Επιμελητήριο Ελλάδος στο πλαίσιο της πρωτοβουλίας του για το Ινστιτούτο Διαβαλκανικής Ανάπτυξης και Τεχνικής (ΙΔΑΤΕΧ) διοργανώνει, μαζί με την Ένωση Πολιτικών Μηχανικών και Τεχνικών Σερβίας, πανελλαδική εκδήλωση στη Θεσσαλονίκη (7-10 Φεβρουαρίου), με θέμα: "Δυνατότητες των γιουγκοσλαβικών εταιρειών στην παραγωγή τεχνικών έργων-Προοπτική Συνεργασίας".

Η εκδήλωση θα πραγματοποιηθεί στο Βαφοπούλειο Πνευματικό Κέντρο και θα περιλαμβάνει τρεις παράλληλες δραστηριότητες.

Η πρώτη, αφορά διαλέξεις από γιουγκοσλαβικής και ελληνικής πλευράς με θέματα, την παραγωγή τεχνικών έργων και τη δυνατότητα συνεργασίας των τεχνικών στο βαλκανικό χώρο. Η δεύτερη, έκθεση και σχέδια των τεχνικών έργων των Γιουγκοσλάβων συναδέλφων και η τρίτη, επαγγελματικές συναντήσεις ανάμεσα σε τεχνικές εταιρίες και μηχανικούς, με σκοπό την επικοινωνία και τη διεύρυνση των προοπτικών συνεργασίας.

Η εκδήλωση αυτή, στην οποία θα συμμετάσχουν περίπου 120 Γιουγκοσλάβοι μηχανικοί εκπρόσωποι εταιρειών του πανεπιστημίου του Βελιγραδίου και Ινστιτούτου, που θα συνοδεύονται από κυβερνητικά στελέχη, είναι η πρώτη σε χώρα της Ευρωπαϊκής Ένωσης μετά την άρ-

ση των κυρώσεων κατά της νέας Γιουγκοσλαβίας. Το γεγονός αυτό δεν είναι τυχαίο, αφού όπως τόνισαν οι Γιουγκοσλάβοι στις επαφές τους με το ΤΕΕ/ΤΚΜ και το γραφείο Διαβαλκανικής Ανάπτυξης και Τεχνικής (ΔΑΤΕΧ), ήταν επιλογή τους να αρχίσουν επαφές με τις χώρες της Ε.Ε. από την Ελλάδα και τη Θεσσαλονίκη.

Το ΤΕΕ πιστεύει ότι η συνάντηση με τους Γιουγκοσλάβους αποτελεί μια πρώτης τάξεως ευκαιρία για τους Έλληνες μηχανικούς να επικοινωνήσουν - με οργανωμένο τρόπο - με τους γείτονές μας συναδέλφους και να διερευνήσουν τις δυνατότητες συνεργασίας σε όλους τους τομείς. Ειδικότερα, θα δημιουργηθούν οι κατάλληλες προϋποθέσεις για ευρύτερη συνεργασία στον επαγγελματικό τομέα με τη δυνατότητα από κοινού εκτέλεσης μελετών και έργων και στον επιστημονικό τομέα διευκόλυνση επαφών της πανεπιστημιακής κοινότητας. Για το σκοπό αυτό το ΤΕΕ/ΤΚΜ, καλεί τους μηχανικούς, τις εταιρίες και τα τεχνικά γραφεία, τους φοιτητές της Πολυτεχνικής Σχολής και τους πανεπιστημιακούς δασκάλους, οι οποίοι επιθυμούν να έρθουν σε επαφή με τους συναδέλφους της Γιουγκοσλαβίας, να συμμετάσχουν στην εκδήλωση, που πιστεύει ότι θα χρήσιμη για όλους.

(συνέχεια στη σελ. 2)



Ζωτανή και προβληματισμένη  
σελ. 6-7

### ΤΕΧΝΟΛΟΓΙΑ ΕΠΙΧΕΙΡΗΣΕΩΝ ΕΧΟΜΕΝΑ

- 3 Μία πρόταση του ΤΕΕ/ΤΚΜ για συνεργασία με τον Οργανισμό "Θεσσαλονίκη '97". Αντικαταστάσεις μελών Διοικούσας.
- 4 Πρόταση δημιουργίας καθέτου στην "Εγνατία". 1,4 δις σε Κοζάνη-Γρεβενά. Σε 30 μήνες έτοιμο το έργο επεξεργασίας λυμάτων Θεσσαλονίκης.
- 5 Προγραμματισμός δράσης της Μ.Ε. επαγγελματικών θεμάτων.
- 8 "Πολιτισμός ή διαστροφή;". Leonardo da Vinci. Εκδήλωση 30 χρόνων του Συλλόγου Μηχανολόγων-Ηλεκτρολόγων.
- 9 Μνημεία της Θεσσαλονίκης: Το Χαμζά Μπέη Τζαμί (Αλκαζάρ).
- 10 Προτάσεις του ΤΕΕ/ΤΚΜ για την αισθητική εικόνα της πόλης. Διαχείριση βιομηχανικών αποβλήτων στη Θεσσαλονίκη. Βαλκανικό Συνέδριο Ειρηνιστικών Κινήματων. Εκδήλωση ενδιαφέροντος για συμμετοχή στις ΕΠΑΕ.
- 11 Μέσες τιμές ζωνών για υπολογισμό ΚΚΟ. Πρωτοβουλίες Μηχανικών. Διάλεξη "Προένταση χωρίς συνάφεια". Νέο βιβλίο του Κ. Τσόκλη. Στο Κορδελιό υπόγειο πάρκινγκ. Συμπόσιο Μεταλλουργίας. ΖΗΤΕΙΤΑΙ.
- 12 Συνέντευξη του Δημάρχου Θεσσαλονίκης κ. Κ. Κοσμούπουλου "Σημαντικός ο ρόλος του ΤΕΕ/ΤΚΜ για τη Θεσσαλονίκη".

### ΠΡΟΟΠΤΙΚΗ ΕΠΙΧΕΙΡΗΣΕΩΝ ΕΧΟΜΕΝΑ

ΣΕΜΙΝΑΡΙΟ "Νέος Αντισεισμικός Κανονισμός και Κανονισμός Σκυροδέματος", 30 Ιανουαρίου - 7 Φεβρουαρίου '96 και ΣΤΡΩΓΓΥΛΟ ΤΡΑΠΕΖΙ 9 Φεβρουαρίου '96, ΤΕΕ/ΤΚΜ, Πολιτιστικό Κέντρο Νομαρχίας, Θεσσαλονίκη.

ΕΚΔΗΛΩΣΗ "Δυνατότητες Γιουγκοσλαβικών Εταιριών, στην παραγωγή τεχνικών έργων. Προοπτική συνεργασίας", 7-10 Φεβρουαρίου '96, ΤΕΕ-ΙΔΑΤΕΧ και Ένωση Πολιτικών Μηχανικών και Τεχνικών Σερβίας, Βαφοπούλειο Πνευματικό Κέντρο, Θεσσαλονίκη.

ΣΕΜΙΝΑΡΙΟ "Φορολογία Μηχανικών Ελευθέρων Επαγγελματιών, Δήλωση Φόρου Εισοδήματος 1995", Δευτέρα 4 Μαρτίου '96, ώρα 6.30 μ.μ., Αμφιθέατρο τοπογράφων, ΠΣ ΑΠΘ, Θεσσαλονίκη.

ΗΜΕΡΙΔΑ "Μεταφορά του Συντελεστή Δόμησης-Νομοθεσία και Τρόπος Εφαρμογής", Δευτέρα 12 Φεβρουαρίου '96, ΜΕ Επαγγελματικών Θεμάτων ΤΕΕ/ΤΚΜ, Αίθουσα Β της ΗΕΛΕΧΡΟ-ΔΕΘ, Θεσσαλονίκη.

#### ΕΙΔΙΚΑ ΤΜΗΜΑΤΑ ΠΛΗΡΟΦΟΡΙΚΗΣ

##### ΠΟΛΙΤΙΚΩΝ ΜΗΧΑΝΙΚΩΝ (Τετράμηνο, Ετήσιο)

MS-DOS, WINDOWS, WORD, EXCEL, AUTOCAD 12 FOR WINDOWS, ΑΝΑΛΥΣΗ ΚΑΤΑΣΚΕΥΩΝ, ΣΤΑΤΙΚΟ ΠΑΚΕΤΟ SPACE

##### ΑΡΧΙΤΕΚΤΟΝΩΝ ΜΗΧΑΝΙΚΩΝ (Τρίμηνο, Ετήσιο)

MS-DOS, WINDOWS, WORD, AUTOCAD 12 FOR WINDOWS, CORELDRAW

- 10-μελή τμήματα • Ατομικός Η/Υ 486 DX • Σημειώσεις
- Απεριόριστη πρακτική εξάσκηση
- Γραφείο Επαγγελματικής Αποκατάστασης Αποφοίτων

#### ΣΕΜΙΝΑΡΙΑ

MS-DOS & WINDOWS  
EXCEL 5.0  
WORD 6.0  
ACCESS 2.0  
AUTOCAD 12.0  
CORELDRAW

ΝΕΑ ΤΜΗΜΑΤΑ ΚΑΘΕ ΜΗΝΑ

ΔΙΟΡΓΑΝΩΣΗ ΕΙΔΙΚΩΝ ΕΠΙΜΟΡΦΩΤΙΚΩΝ ΣΕΜΙΝΑΡΙΩΝ ΓΙΑ ΤΟ ΠΡΟΣΩΠΙΚΟ ΔΗΜΟΣΙΩΝ ΚΑΙ ΙΔΙΩΤΙΚΩΝ ΕΠΙΧΕΙΡΗΣΕΩΝ ΚΑΙ ΟΡΓΑΝΙΣΜΩΝ



Οι ειδικοί της Πληροφορικής

ΑΛΕΞ.ΣΒΩΛΟΥ 15, ΤΗΛ 24-24-74, 28-13-83, FAX 288-254





## ΕΝΔΙΑΦΕΡΟΥΝ

### ▼ ΠΟΛΙΤΙΣΤΙΚΑ

**ΕΚΘΕΣΗ** φωτογραφιών, πινάκων και σχεδίων, του Χέρμπερτ Μπάιερ, που συμμετείχε στην 9η Διεθνή Διοργάνωση "Συγκυρία", 5 - 23 Φεβρουαρίου 1996, Ινστιτούτο Goethe, Θεσσαλονίκη.



**ΕΚΘΕΣΗ** φωτογραφικών έργων 1927 - 1957 του Ραούλ Χάουσμπερτ, που συμμετείχε στην 9η Διεθνή Διοργάνωση "Συγκυρία", 7 Φεβρουαρίου - 3 Μαρτίου 1996, Ινστιτούτο Goethe, Θεσσαλονίκη.

**ΕΚΘΕΣΗ** του Θάνου Μπουλογουρά "Blumen", 18 Ιανουαρίου 1996 - 4 Φεβρουαρίου 1996, ΜΥΛΟΣ, Θεσσαλονίκη.

**ΕΚΘΕΣΗ** "Ολογραφικών Εικόνων της Σύγχρονης Τεχνολογίας" του Νότη Καπώτη, 26 Ιανουαρίου - 12 Φεβρουαρίου 1996, "Atem Holografie" (Παπαρηγοπούλου και Ζεφύρων), Θεσσαλονίκη.

**ΕΚΘΕΣΗ** "Περί φύσεως. Μια ζωγραφική βασισμένη στον Εμπεδοκλή" του Γιάννη Τζερίμια, 9 Ιανουαρίου - 3 Φεβρουαρίου 1996, "Τετρακόττα", Θεσσαλονίκη.

**ΘΕΑΤΡΙΚΗ ΠΑΡΑΣΤΑΣΗ** "Το φυντανάκι" του Παντελή Χορν, σε σκηνοθεσία του Θεόδωρη Γκόνη, 29 Δεκεμβρίου '95 - 4 Φεβρουαρίου '96, Δημοτικό θέατρο Σταυρούπολης.

**ΘΕΑΤΡΙΚΗ ΠΑΡΑΣΤΑΣΗ** "Η Αλική στη χώρα των θαυμάτων", του Λιούις Κάρολ, σε σκηνοθεσία της Σοφίας Καρακάντζα, 8 Δεκεμβρίου '95 - 7 Απριλίου '96, Κεντρική Σκηνή Κρατικού Θεάτρου Θεσσαλονίκης.

### ▼ ΕΠΙΣΤΗΜΟΝΙΚΑ

**ΣΕΜΙΝΑΡΙΟ** "Νέος Αντισεισμικός Κανονισμός και Κανονισμός Σκυροδέματος", 29 Ιανουαρίου - 7 Φεβρουαρίου '96, ΤΕΕ/ΤΚΜ, Θεσσαλονίκη.

**2ο ΠΑΝΕΛΛΗΝΙΟ ΣΥΝΕΔΡΙΟ** "Ασφαλτικών Μιγμάτων και Οδοστρωμάτων", 1-2 Απριλίου '96, Εργαστήριο Οδοποιίας του Τομέα Συγκοινωνιών και Οργάνωσης του Τμήματος Πολιτικών Μηχανικών ΑΠΘ, σε συνεργασία με το ΤΕΕ/ΤΚΜ, και το Κεντρικό Εργαστήριο Δημοσίων Έργων (ΚΕΔΕ), συνεδριακό κέντρο HELEXPO, Θεσσαλονίκη.

**ΔΙΕΘΝΕΣ ΣΥΝΕΔΡΙΟ** σε θέματα Αντισεισμικής Μηχανικής, με τίτλο "International Symposium on Earthquake Resistant Engineering Structures", 30 Οκτωβρίου - 1 Νοεμβρίου '96, Τομέας Επιστήμης και Τεχνολογίας των Κατασκευών του Τμήματος Πολιτικών Μηχανικών ΑΠΘ, Θεσσαλονίκη.

**ΔΙΕΘΝΕΣ ΕΠΙΣΤΗΜΟΝΙΚΟ ΣΥΝΕΔΡΙΟ** "Διαχείριση Υδάτινων Πόρων", Νοέμβριος '96, ΤΕΕ - Τμήμα Κεντρικής και Δυτικής Θεσσαλίας, Λάρισα.

**ΔΙΕΘΝΕΣ ΣΥΝΕΔΡΙΟ ΠΥΡΟΠΡΟΣΤΑΣΙΑΣ** 24-25 Μαΐου '96, Τμήμα Πολιτικών Μηχανικών ΑΠΘ - ΥΠΕΧΩΔΕ, Σαντορίνη.

### ▼ ΔΙΕΘΝΕΙΣ ΕΚΘΕΣΕΙΣ

**12η ΑΓΡΟΤΙΚΑ '96**, Διεθνής Έκθεση Γεωργικών Μηχανημάτων, Εξοπλισμού και Εφοδίων, 31 Ιανουαρίου - 4 Φεβρουαρίου '96, ΔΕΘ, Θεσσαλονίκη.

## Πρόταση δημιουργίας καθέτου στην "Εγνατία"

**Σε κοινή συνεδρίασή τους στην Έδεσσα, τα νομαρχιακά συμβούλια Πέλλας και Φλώρινας εκφράστηκαν ομοφώνως υπέρ της αναγκαιότητας άμεσης υλοποίησης της προτάσεώς τους για τη δημιουργία δης καθέτου της Εγνατίας Οδού, με την ένταξη του τμήματος Θεσσαλονίκης - Πέλλας - Φλώρινας, με κατεύθυνση το Δυρράχιο.**

Η κοινή συνεδρίαση πραγματοποιήθηκε παρουσία τοπικών αρχών και εκπροσώπων φορέων με στόχο την επεξεργασία της πρότασης των δύο νομαρχιών και εκπροσώπων των νομαρχιακών αυτοδιοικήσεων για τη δημιουργία δης καθέτου της Εγνατίας. Στην πρόταση αυτή υπάρχει σύμφωνη γνώμη και του νομάρχη Θεσσαλονίκης.

Τα συμβούλια αποφάσισαν ομόφωνα την αναγκαιότητα άμεσης υλοποίησης της πρότασης και συντονισμού των κινήσεων τους για την επίτευξη του κοινού στόχου.

Μετά τη συνεδρίαση εξεδόθη κοινό ψήφισμα των νομαρχιακών συμβουλίων Πέλλας και Φλώρινας, στο οποίο αναφέρονται τα εξής:

"Τα Νομαρχιακά Συμβούλια των Ν.Α. Πέλλας και Φλώρινας που συνήλθαμε σε κοινή συνεδρίαση τη 15.12.1995 στην Έδεσσα, αποφασίσαμε ομόφωνα:

- Να διεκδικήσουμε τη δημιουργία δης καθέτου της Εγνατίας με την ένταξη του οδικού δικτύου Θεσσαλονίκης - Πέλλας - Φλώρινας, στον κεντρικό κορμό της.

- Να τονίσουμε την ανάγκη υλοποίησης του παραπάνω έργου.

- Να προχωρήσουμε στη σύσταση επιτροπής, αποτελούμενης από τους Νομάρχες Πέλλας και Φλώρινας και επιλεγμένους συνεργάτες από τα Ν.Σ., για το συντονισμό των παραπέρα ενεργειών.

Διότι:

- Η έγκαιρη υλοποίηση της δης καθέ-

### 1,4 δις. σε Κοζάνη - Γρεβενά

Υπεγράφη από τον υπουργό ΠΕΧΩΔΕ Κ. Λαλιώτη, και τους νομάρχες Κοζάνης Π. Μητλιγάκα και Γρεβενών Αντ. Πέτρα προγραμματική σύμβαση ύψους 1,4 δις. δρχ. για το χωροταξικό σχεδιασμό και την πολεοδομική ανασυγκρότηση των δύο νομών που επλήγησαν από το σεισμό της 13ης Μαΐου 1995.

Οι μελέτες που περιλαμβάνονται στη σύμβαση αφορούν την ολοκλήρωση του πολεοδομικού σχεδιασμού, με την εκπόνηση παράλληλα ειδικών γεωλογικών μελετών 2.000 κατοίκων (μελέτες πράξεως εφαρμογής επέκτασης και αναθεωρήσεις σχεδίων κ.λπ.) και οικισμών μικρότερων των 2.000 κατοίκων (μεταφορά και συνένωση σε γεωλογικά κατάλληλες περιοχές, οριοθετήσεις, μελέτες πολεοδομικής και πράξεις εφαρμογής).

Επίσης, περιλαμβάνονται μελέτες και έργα για την ανάδειξη και τουριστική αξιοποίηση της ορεινής περιοχής Γρεβενών, για την ενίσχυση εναλλακτικών μορφών τουρισμού στον ορεινό όγκο των Πιερίων, καθώς και τα στρατηγικά σχέδια ανάπτυξης των Δήμων Κοζάνης και Γρεβενών και οι σχετικές μελέτες εφαρμογής τους. ■

του, δίνει τη δυνατότητα στη χώρα μας να παίξει κυρίαρχο ρόλο στη σύνδεση Ανατολής και Δύσης.

- Η ύπαρξη αυτής, αποτελεί τη συντομότερη οδική σύνδεση της Δυτικής με την Ανατολική Ελλάδα, καθώς και ολόκληρης της Ελλάδας με την Κεντρική Ευρώπη, γεγονός που συνεπάγεται τη μείωση του χρόνου μεταφορών πάνω από 50%, χωρίς καθυστερήσεις.

Παράλληλα το έργο αυτό συντείνει:

- Στην παραγωγή της ανάπτυξης της Κεντρικής και Δυτικής Μακεδονίας.
- Στη σύσφιξη των οικονομικοκοινωνικών και λοιπών σχέσεων, με τη γειτονική Αλβανία.
- Στην αξιοποίηση της αλβανικής διεξόδου (αυτοκινητόδρομος Δυρράχιο - Κρυσταλλοπηγή, χρηματοδοτούμενος από την Ευρωπαϊκή Τράπεζα Επενδύσεων) προς όφελος τόσο της ασφάλειας και της ταχύτητας των μεταφορών της Ευρωπαϊκής Ένωσης, όσο και των Ελληνικών μεταφορών (ανταγωνιστικότητα προϊόντων, κ.λπ.).

Στην απόφαση της κοινής συνεδρίασης, η οποία υπογράφεται από τους πρόεδρους των νομαρχιακών συμβουλίων, τονίζονται τα εξής:

Στην Έδεσσα τη 15 Δεκεμβρίου 1995, στην αίθουσα του πολιτιστικού κέντρου, συνήλθαν σε κοινή συνεδρίαση τα Νομαρχιακά Συμβούλια των Ν.Α. Πέλλας και Φλώρινας και αποφάσισαν τα εξής:

- Την έγκριση της πρότασης για τη δημιουργία δης καθέτου της Εγνατίας με την ένταξη του τμήματος Θεσσαλονίκης - Πέλλας - Φλώρινας με κατεύθυνση προς το Δυρράχιο.

- Τη δυναμική διεκδίκηση του ανωτέρου αιτήματος με στόχο την άμεση ένταξη του στα αντίστοιχα προγράμματα και την τελική υλοποίησή του.

- Το συντονισμό και την ενεργοποίηση των απαιτούμενων κινήσεων, με αρχή

### Σε 30 μήνες έτοιμο το έργο επεξεργασίας των λυμάτων της Θεσσαλονίκης

Σε τρεις μήνες θα αρχίσει το έργο επέκτασης των εγκαταστάσεων επεξεργασίας των λυμάτων. Το έργο αυτό θεωρείται ιδιαίτερα σημαντικό, αφού σηματοδοτεί την έναρξη του εγχειρήματος για την εξυγίανση του κόλπου του Θερμαϊκού.

Η κοινοπραξία "Θεμελιοδομή - ΑΚΤΩΡ" είναι η ανάδοχος του έργου αυτού. Ο προϋπολογισμός του οποίου φθάνει τα 13,5 δις. δρχ. Η κοινοπραξία αυτή προσέφερε έκπτωση 43,85% δηλ. προσδιόρισε την συνολική αξία των εργασιών σε 7,3 δις. δρχ., συμπεριλαμβανομένου και του ΦΠΑ και του ποσού αναθεώρησης.

Όπως είναι γνωστό το έργο αυτό επαναδημοπρατήθηκε στις 3 Οκτωβρίου 1995, αφού με παρέμβαση της Ευρωπαϊκής Ένωσης είχε ακυρωθεί ο Διαγωνισμός αυτός. ■

### ΜΕΤΑΦΟΡΑ ΣΥΝΤΕΛΕΣΤΗ ΔΟΜΗΣΗΣ

ΓΡΑΦΕΙΟ ΕΛΕΥΘΕΡΙΑΔΗ  
ΤΗΛ. 031-423483 - FAX. 423482

την κοινοποίηση της παρούσης απόφασης και του εκδοθέντος σχετικά ψηφίσματος προς την Ελληνική Βουλή και τα αρμόδια Υπουργεία.

Στην εισήγησή του, ο νομάρχης Πέλλας, Γιώργος Τάνος, υπογράμμισε:

"Το γεγονός ότι η Εγνατία είναι έργο εθνικής σημασίας και άμεσης προτεραιότητας και η απαραίτητη καθυστέρησή του, που υποβαθμίζει το ρόλο της Ελληνικής Οικονομίας στα Βαλκάνια και θίγει ζωτικά εθνικά συμφέροντα, αποτελεί το κίνητρο για την περιφερειακή συνεργασία, προώθησης της χάραξης μιας ενιαίας σταθερής και ορθολογικής πολιτικής σε ό,τι αφορά στην υποδομή και την κοινωνικοοικονομική ανάπτυξη, τόσο της χώρας μας όσο και ειδικότερα της Μακεδονίας.

Η ολιγωρία του κεντρικού κράτους για το ύψιστης σημασίας έργο οδήγησε στην υπογραφή, στη Νέα Υόρκη, του πρωτοκόλλου από την Τουρκία - Βουλγαρία - Σκόπια - Αλβανία, για τη χάραξη της λεγόμενης Παραεγνατίας Οδού. Μια εξαγγελία, που η πιθανή υλοποίησή της, θα αποπροσανατόλιζε τη χώρα από το ρόλο της ως συνδετήριος άξονας Δύσης - Ανατολής, με άμεση συνεπαγωγή την απομόνωσή της.

Ως αντίποδα στην προοπτική πραγματοποίησης του οδικού αυτού άξονα, προτείνουμε τη δημιουργία δης καθέτου της Εγνατίας με την ένταξη του οδικού δικτύου Θεσσαλονίκης - Πέλλας - Φλώρινας με κατεύθυνση το Δυρράχιο.

Από την πλευρά του, ο νομάρχης Φλώρινας, Τραϊανός Πετκάνης, τόνισε:

Νομίζω ότι δεν υπάρχει κάποιος των δύο νομών που δε θα ήθελε να συστρατευθεί και να στηρίξει μία τέτοια προσπάθεια. Από τη δική μας πλευρά, εκτός από τα κονδύλια που μέχρι τώρα έχουν προσδιορισθεί γι' αυτόν τον άξονα, που φρονώ ότι είναι πολύ λίγα, και παρά τις προσπάθειες που έχουν γίνει μέχρι τώρα για αποκέντρωση της μελέτης, είναι γεγονός ότι αυτό είναι το σημείο που συμβάλλει στην όλη καθυστέρηση. Ας ξεφύγουμε από αυτό το μικρό παιχνιδάκι, ότι δηλ. δεν εγκρίνουμε μελέτες, γιατί δεν υπάρχουν πιστώσεις, ή αν θέλετε πιστώσεις, θα πρέπει να εγκρίνονται από τη μελέτη. Κάποτε θα πρέπει να δούμε και την αποκέντρωση όλων των μελετών που χρειάζονται, και το ξεκίνημα αυτού του μεγάλου έργου. ■

**ΣΤΑΤΙΚΕΣ ΜΕΛΕΤΕΣ**

**ΝΕΟΣ ΑΝΤΙΣΕΙΣΜΙΚΟΣ**

○ ΜΠΕΤΟΝ

○ ΜΕΤΑΛΛΙΚΑ ΜΕ  
ΕΥΡΩΚΩΔΙΚΕΣ

ΑΓΓΕΛΟΥ Δ.  
ΚΑΤΣΑΝΙΚΟΣ ΑΘ.  
ΣΟΥΡΛΑΣ Γ.

**ΑΡΧΙΤΕΚΤΟΝΙΚΑ**

Πλήρης φάκελος πολεοδομίας  
Προοπτικά - μακέττες

ΛΟΥΚΙΔΗΣ Σ.

Εθν. Αμύνης 30

Τηλ.: (031) 277-831







## Μνημεία της Θεσσαλονίκης

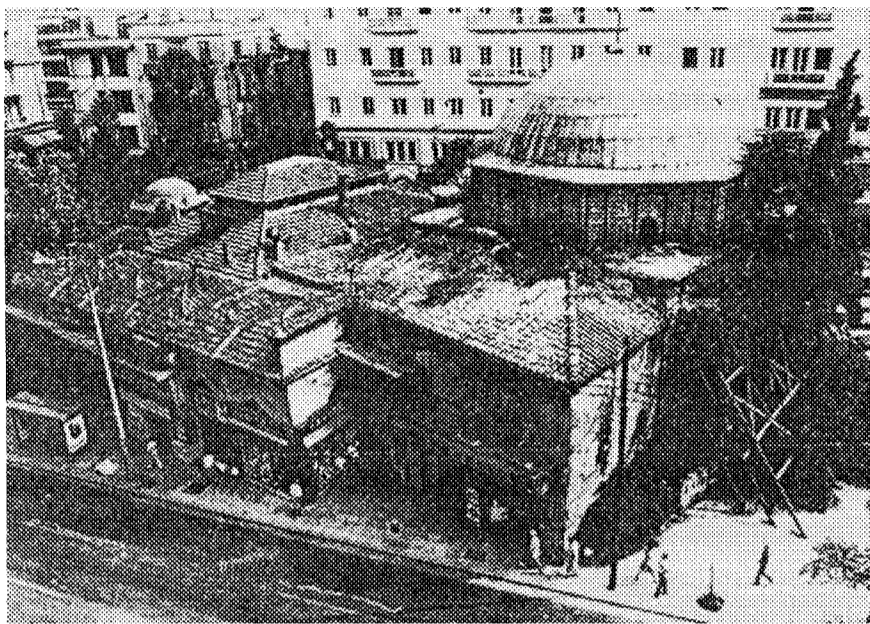

Το Χαμζά Μπέη Τζαμί, γνωστό σήμερα ως Αλκαζάρ, βρίσκεται στην οδό Εγνατία, στο κέντρο της πόλης. Χτίστηκε το 1467-68 ως ένα μικρό συνοικιακό τέμενος από τη Χαφζά Χατούν, κόρη του Χαμζά Μπέη, στρατηγού του Μουράτ Β'. Η αρχιτέκτων της 9ης Εφορείας Βυζαντινών Αρχαιοτήτων, Άννα Ζόμπου - Ασημή, συγκέντρωσε για το "Τεχνογράφημα" στοιχεία που αφορούν την ιστορία, τις χρήσεις και τη σημερινή κατάσταση του Αλκαζάρ.

## Το Χαμζά Μπέη Τζαμί (Αλκαζάρ)

Το Αλκαζάρ είναι από τα πρώτα και ωραιότερα τζαμιά που κτίστηκαν μετά την άλωση. "Ημέρα και νύχτα δεν λείπουν από αυτό οι πιστοί", έγραψε ο Εβλιγιά Τσελεμπή στα 1668, όταν το επισκέφθηκε.

Μέσα στο β' μισό του 16ου αι. και σίγουρα πριν το 1952, το αρχικό μικρό τέμενος διευρύνθηκε με την προσθήκη δύο πλευρικών θολωτών αιθουσών σε επαφή με τον κύριο χώρο, καθώς επίσης και θολωτών στοών του αιθρίου στις οποίες έγινε ευρεία χρήση παλαιοχριστιανικών κιονοκράνων.

Μεταξύ του 1952 και του 1620 μεγάλος σεισμός ή πυρκαγιά κατέστρεψε σε σημαντικό βαθμό το κτίριο, το οποίο επισκευάστηκε το 1620 από τον Καρυσί Mehmet Bey, σύμφωνα με γραπτές πηγές της εποχής.

Κατά την πυρκαγιά του 1917, το τέμενος υπέστη πολλές ζημιές, ενώ καθοριστική, για τη μορφή του, υπήρξε η κατεδάφιση του μιναρέ στη νότια πλευρά του, το 1925, χρονιά που κατεδαφίστηκαν όλοι οι μιναρέδες της Θεσσαλονίκης.

Καταστροφικές αλλοιώσεις έχουν προκληθεί στο μνημείο και στα χρόνια μας, από τη λειτουργία των καταστημάτων και του κινηματογράφου, που στεγάζεται στο χώρο του αιθρίου του.

### Το πρόβλημα

Το μνημείο παρουσιάζει σοβαρότατα προβλήματα τόσο στερέωσης όσο και αποκατάστασης της μορφής του, η οποία δέχθηκε καταστροφικές επεμβάσεις από τις απαράδεκτες χρήσεις που του έχουν επιβληθεί.

Ο στατικός του φορέας, σε ιδιαίτερα κακή κατάσταση σήμερα, έφερε παλαιές ρηγματώσεις που επιδεινώθηκαν μετά τους σεισμούς του 1978. Τα σημαντικότερα προβλήματα παρουσιάζονται στον τρούλο του κύριου χώρου, αλλά ιδιαίτερα στις θολωτές πλευρικές προσθήκες και μάλιστα στη νότια.

Οι ζημιές του κτιρίου, αποτέλεσμα ενός συνδυασμού σεισμικών δράσεων, εγγενών κατασκευαστικών προβλημάτων και αδυναμιών, στις θέσεις σύνδεσης των διάφορων φάσεων, καθώς και πρόσφατων καταστροφών δομικών στοιχείων (ελκυστήρων, τοίχων, τόξων) για την εξασφάλιση χώρων και προθηκών των καταστημάτων, είναι δύσκολο να ερμηνευθούν απόλυτα, ενόσω η λειτουργία των τελευταίων εμποδίζει τη συνολική τους διερεύνηση. Πρέπει να σημειωθεί ότι οι ρωγμές του κτιρίου παρουσιάζονται στις περιоди-

κές τους μετρήσεις περισσότερο δραστήριες από εκείνες των άλλων μνημείων της πόλης.

Η παντελής έλλειψη συντήρησης των στεγών του συγκροτήματος προσθέτει έντονα προβλήματα υγρασίας και διάβρωσης σ' ένα φορέα που είναι ήδη σοβαρά τραυματισμένος.

Η αλλοίωση της αρχιτεκτονικής μορφής που επέβαλαν οι νεότερες χρήσεις στο κτίριο είναι τόσο μεγάλη, ώστε δεν αναγνωρίζονται καν οι όψεις στο εξωτερικό, όπου το μεγαλύτερο ποσοστό του εξωτερικού τοίχου της νότιας στοάς του αιθρίου κατεδαφίστηκε για τη δημιουργία προθηκών των καταστημάτων. Πρόχειρες και κακότεχνες προσθήκες χώρων εργαστηρίων και αποθηκών απέκρυψαν το βόρειο τοίχο του αιθρίου και το σύνολο του συγκροτήματος πνίγηκε από ένα πλήθος διαφημιστικών επιγραφών. Στο εσωτερικό είναι αδύνατο να αντιληφθεί κανείς τη λειτουργία του αρχικού χώρου με το πλήθος των διαχωριστικών τοίχων, μεσοπατημάτων και των υπογείων ακόμη, που σκάφθηκαν στα θεμέλια του μνημείου, καθώς επίσης και τη δημιουργία του κινηματογράφου στο στεγασμένο σήμερα χώρο του αιθρίου.

### Αρχιτεκτονική περιγραφή

Ο κύριος χώρος του τεμένους είναι μεγάλος, τετράγωνος σε κάτοψη (με ελάχιστη στρεβλότητα), με διαστάσεις 14,15 επί 14,20 μέτρα. Είναι θολοσκεπής και φθάνει σε ύψος τα 17 μέτρα. Η μετάβαση από το τετράγωνο στον τρούλο γίνεται με τέσσερα μεγάλα οξυκόρυφα τόξα. Αυτά γεφυρώνουν την απότμηση των γωνιών του τετραγώνου, ώστε να αναπτυχθεί το οκταγωνικό τύμπανο και να μεταφέρουν τα φορτία του τρούλου στην τετράγωνη βάση. Ο χώρος φωτίζεται από οκτώ ανοίγματα που αντιστοιχούν στις πλευρές του τυμπάνου. Είναι παράθυρα τοξωτά με τάσεις οξυκόρυφης μορφής, εκτός από το ανατολικό του που είναι κυκλικός φεγγίτης. Παράθυρα ανοίγονται και στη ζωνη με τα οξυκόρυφα τόξα στο μέσο κάθε μιας από τις πλευρές του τετράγωνου χώρου.

### Πρώτα μέτρα - Μελέτη αναστήλωσης

Το μνημείο έχει προσωρινά υποστυλωθεί και αντιστηριχθεί, ενώ οι δυνάμεις εφελευσμού του μεγάλου τρούλου έχουν παραληφθεί με οκτώ χαλύβδινους δακτυλίους, οι οποίοι τοποθετήθηκαν περιμε-

τρικά στο τύμπανό του. Από πλευράς μελέτης σε πρώτη φάση αντιμετωπίζεται η στερέωση του κτιρίου και σε δεύτερη η αποκατάσταση της μορφής του, για την οποία απαιτείται συνέχιση της διερεύνησης, η οποία καθίσταται αδύνατη με την παρουσία και λειτουργία των καταστημάτων.

Στο πλαίσιο της μελέτης στερέωσης έχει ολοκληρωθεί η αρχιτεκτονική μελέτη, όχι όμως και η στατική. Για την επίλυση του συνόλου του φορέα και κυρίως για τις ανάγκες διάγνωσης των αιτίων των βλαβών και του ποσοστού συμμετοχής τους σ' αυτές, απαιτούνται έρευνες που είναι αδύνατον να πραγματοποιηθούν κάτω από τις σημερινές συνθήκες λειτουργίας του κτιρίου.

### Νέες χρήσεις

Το Αλκαζάρ είναι το χαρακτηριστικότερο παράδειγμα μνημείου στη Θεσσαλονίκη που έχει υποστεί τις πιό τραγικές καταστροφές από τις πρόσφατες χρήσεις του παρά στα 500 χρόνια της προηγούμενης ζωής του. Η απομάκρυνση των καταστημάτων είναι επιβεβλημένη, τόσο για τις ανάγκες στερέωσης του μνημείου που επείγουν, όσο και για τις ανάγκες απόδοσης στην πόλη ενός σημαντικού μνημείου, που παρουσιάζει απαράδεκτη όψη και αποτελεί στίγμα για την αντίληψή μας πάνω στη μεταχείριση των ιστορικών κτιρίων.

Η κεντρική του θέση εξάλλου και η αρχιτεκτονική λειτουργία του αρχικού του χώρου προσφέρουν θαυμάσιες δυνατότητες αξιοποίησης και ένταξής του στη ζωή της σημερινής πόλης.

### Αναξιοποίητο για το '97

Η αρχιτεκτονική αξιοποίηση του τεμένους είναι αδύνατη για το έτος 1997, έτος Πολιτιστικής Πρωτεύουσας, δεδομένου ότι οι εργασίες αποκατάστασής του δεν έχουν αρχίσει και φυσικά, δεν είναι δυνατόν να περατωθούν. Η 9η Εφορεία Βυζαντινών Αρχαιοτήτων σε συνεργασία με τον Οργανισμό Πολιτιστικής Πρωτεύουσας προτείνουν τη δυνατότητα χρήσης, το 1997, του αιθρίου του τεμένους (αφού προηγηθούν οι κατάλληλες εργασίες) σε συνδυασμό πιθανώς με τους παρακείμενους δημόσιους χώρους του κτιρίου. Φυσικά, θα πρόκειται για χρήση ήπιας πολιτιστικής μορφής και συμβατής προς το τέμενος, και θα έχει την τελική έγκριση του Κ.Α.Σ. Με βάση τα παραπάνω, πρέπει να προχωρήσουμε στην άμεση αποκατάσταση του μνημείου. ■

## ΒΙΒΛΙΟΘΗΚΗ

### Επιστημονικό Έργο του ΤΕΕ

Η συλλογή της Βιβλιοθήκης εμπλουτίστηκε και είναι διαθέσιμο το παρακάτω έντυπο υλικό από το επιστημονικό έργο του ΤΕΕ (σεμινάρια, ημερίδες, εισηγήσεις ομάδων εργασιών κ.λπ.).

- Ανάπτυξη προγράμματος συνεχιζόμενης εκπαίδευσης μηχανικών σε σύγχρονες τεχνολογίες / Τεχνικό Επιμελητήριο Ελλάδας και Πανελλήνιος Σύλλογος Διπλωματούχων Μηχανολόγων - Ηλεκτρολόγων, 1994. 260 σ.: πίν. Ομάδα εργασίας του ΤΕΕ Η ομάδα εργασίας πραγματοποιήθηκε στα πλαίσια του προγράμματος EUROFORM. Αρ. εισ.: Μ 769 (2 αντ.)
- Αξιολόγηση συστημάτων διοίκησης βιομηχανιών με παραγωγική διαδικασία / Αλιβαζάτος Γεράσιμος... κ.ά. 1993. 71 σ.: πίν. Ομάδα εργασίας του ΤΕΕ Αρ. εισ.: Μ762
- Έκθεση της κατάστασης του περιβάλλοντος της Περιφέρειας Κεντρικής Μακεδονίας: προδιαγραφές σύνταξης έκθεσης / Κ. Κατσιφάρκας... κ.ά. 1995. 55 σ. Περιέχει βιβλιογραφικές αναφορές Ομάδα εργασίας του ΤΕΕ/ΤΚΜ Αρ. εισ.: Μ 776 (3 αντ.)
- Ηλεκτρονικά ισχύος: παραγωγή, εφαρμογή, εκπαίδευση (1989 Φεβρ. 23 - 24: Αθήνα): διήμερο / Τεχνικό Επιμελητήριο Ελλάδας. Αθήνα: Τεχνικά Χρονικά, 1992. 209 σ.: διαγρ., σχεδ. Περιέχει βιβλιογραφικές αναφορές Αρ. εισ.: Μ 768 (3 αντ.)
- Θαλάσσιος τουρισμός, ανάπτυξη, προοπτικές (1993 Νοεμ. 24: Βόλος): πρακτικά ημερίδας / επιμέλεια Φίλιππος Λουκίσσας - Βόλος: Τεχνικό Επιμελητήριο Ελλάδας, Τμήμα Μαγνησίας, 1995. 173 σ.: πίν., σχεδ. Αρ. εισ.: Μ 775
- Το μάθημα της τεχνολογίας στη μέση εκπαίδευση (1995 Οκτ. 9 - 12: Θεσσαλονίκη): σεμινάριο / Τεχνικό Επιμελητήριο Ελλάδας. Τμήμα Κεντρικής Μακεδονίας, 1995. 60 σ.: πίν., σχεδ. Αρ. εισ.: Μ767 (2 αντ.)
- Μηχανική περιβάλλοντος και οικονομία (1991 Φεβρ. 14 - 14: Αθήνα). Βαλκανικό Περιφερειακό Σεμινάριο / Τεχνικό Επιμελητήριο Ελλάδας - 1991. Αρ. εισ.: Μ 774
- Τα πέτρινα γεφύρια της Θεσσαλίας: Stone bridges of Thessaly / Αντώνης Γαλεριδής... κ.ά. Λάρισα: Τεχνικό Επιμελητήριο Ελλάδας. Τμήμα Κεντρικής και Δυτικής Θεσσαλίας: 1995. 423 σ.: εικ. ISSN: 960-7018-53-2 Περιέχει βιβλιογραφικές αναφορές Ομάδα εργασίας του ΤΕΕ/ΤΚΔΘ Αρ. εισ.: Μ 770
- Ποταμοί - λίμνες της Μακεδονίας - Θράκης και διαβαλκανική συνεργασία (1993 Απρ. 8: Θεσσαλονίκη): ημερίδα / Τεχνικό Επιμελητήριο Ελλάδας. Τμήμα Κεντρικής Μακεδονίας, 1993. 73 σ.: πίν., σχεδ. Αρ. εισ.: Μ771
- Πρακτικά διημέρου για την ενέργεια (1995 Απρ. 12-13: Θεσσαλονίκη) / Βαλκανική Συνεργασία Μηχανικών (και) Τεχνικό Επιμελητήριο. Τμήμα Κεντρικής Μακεδονίας, 1995. 302 σ.: διαγρ., πίν., σχεδ. Περιέχει βιβλιογραφικές αναφορές Αρ. εισ.: Μ 765 (3 αντ.)
- Ο ρόλος του μηχανικού ως τεχνικού ασφαλείας (1995 Ιουν. 8: Αθήνα: ημερίδα / Τεχνικό Επιμελητήριο Ελλάδας, 1995). 49 σ.: πίν. Αρ. εισ.: Μ764
- Σεμινάρια επαγγελματικής κατάρτισης διπλ. μηχανικών σε θέματα υγιεινής και ασφάλειας της εργασίας (12ο 13ο: 1990: Αθήνα) / Τεχνικό Επιμελητήριο Ελλάδας και Ευρωπαϊκό Κοινωνικό Ταμείο. 1990. 2 τ. (η αρίθμηση ποικίλλει): διαγρ., εικ., πίν. Περιέχει βιβλιογραφικές αναφορές Αρ. εισ.: Μ 772, Μ 773
- Σύνταξη καταλόγου ηχομονωτικών κατασκευών / Δ. Ευθυμάτος... κ.ά. 198. 6 σ.: διαγρ., πίν. Ομάδα εργασίας του ΤΕΕ Αρ. εισ.: Μ 467
- Τα συστήματα διοίκησης σε βιομηχανίες διεργασιών (1995 Ιούν. 20: Αθήνα): ημερίδα / Τεχνικό Επιμελητήριο Ελλάδας. 167 σ. Αρ. εισ.: Μ 763





### Εφαρμογές της Τηλεματικής

**Ειδικό πρόγραμμα έρευνας και τεχνολογικής ανάπτυξης, περιλαμβανομένης της επίδειξης, στον τομέα των εφαρμογών της τηλεματικής κοινού ενδιαφέροντος (1994 - 1998). Κατάρτιση καταλόγου πιθανών εκτιμητών. Πρόσκληση εκδήλωσης ενδιαφέροντος (95 / C 337/13).**

**Είδος:** Πρόσκληση εκδήλωσης ενδιαφέροντος για την παροχή υπηρεσιών υποστήριξης κατά την τεχνική αξιολόγηση προτάσεων και κατά την ετήσια ανασκόπηση των έργων στο πλαίσιο του προγράμματος E & TA στον τομέα των εφαρμογών της τηλεματικής. Τα πρόσωπα που επιθυμούν να υποβάλουν υποψηφιότητα για εγγραφή σε κατάλογο πιθανών υποψηφίων, καλούνται να το πράξουν σύμφωνα με τις διατάξεις της παρούσας προκήρυξης.

Ο κατάλογος που θα προκύψει από την εν λόγω προκήρυξη θα χρησιμοποιηθεί αποκλειστικά για την αξιολόγηση προτάσεων και για την ετήσια ανασκόπηση των έργων E & TA, σύμφωνα με τους όρους των συμβάσεων έρευνας που συνάπτονται μεταξύ της Επιτροπής και των συμμετεχόντων στα εν λόγω προγράμματα.

#### Περιγραφή των εργασιών:

1. Τεχνική υποστήριξη κατά την αξιολόγηση των προτάσεων που υποβάλλονται ως απάντηση σε προσκλήσεις υποβολής προτάσεων, που δημοσιεύονται στο πλαίσιο του ειδικού προγράμματος E & TA στον τομέα των εφαρμογών της τηλεματικής.

Οι υπεύθυνοι για την αξιολόγηση θα εξετάσουν τις προτάσεις με βάση τα κριτήρια που αναφέρονται στις προσκλήσεις υποβολής προτάσεων και στους φακέλους πληροφοριών που συνοδεύουν τις εν λόγω προσκλήσεις. Η αξιολόγηση θα πραγματοποιηθεί με αυστηρά εμπιστευτικό χαρακτήρα και η Επιτροπή δεν προτίθεται να παράσχει καμία πληροφορία στους προσφέροντες σχετικά με τους υπεύθυνους αξιολόγησης της πρότασής τους.

2. Τεχνική υποστήριξη προς το προσωπικό της Επιτροπής στο πλαίσιο της ετήσιας ανασκόπησης των έργων του ειδικού προγράμματος E & TA στον τομέα των εφαρμογών της τηλεματικής.

Οι υπεύθυνοι για την αξιολόγηση, θα κληθούν να εξετάσουν τις ετήσιες εκθέσεις που καταρτίζονται από τους συμμετέχοντες στα έργα, καθώς και να γνωμοδοτήσουν στην Επιτροπή σχετικά με τη συνέχιση ή την παύση των εν εξελίξει έργων ή την τροποποίηση του εργασιακού τους σχεδίου.

Οι κάτωθι αναφερόμενες εργασίες αφορούν τους τομείς που περιλαμβάνονται στο πρόγραμμα εργασίας του προγράμματος, "Εφαρμογές της τηλεματικής":

- τηλεματική για τις διοικήσεις,
- τηλεματική για τις μεταφορές,
- τηλεματική για την έρευνα,
- τηλεματική για την εκπαίδευση και την κατάρτιση,
- τηλεματική για τις βιβλιοθήκες,
- τηλεματική για τις αστικές και αγροτικές ζώνες,
- τηλεματική για την υγεία,
- τηλεματική για τα άτομα με ειδικές ανάγκες και για τα άτομα τρίτης ηλικίας,
- τηλεματική για το περιβάλλον,
- μηχανική της τηλεματικής,
- μηχανική γλωσσικών θεμάτων,
- μηχανική των πληροφοριών,
- δράση στήριξης του προγράμματος.

Οι αιτήσεις υποψηφιότητας για την εν λόγω πρόσκληση εκδήλωσης ενδιαφέροντος μπορούν να σταλούν έως τις 31.12.1997. Ο κατάλογος που θα προκύψει από την εν λόγω πρόσκληση εκδήλωσης ενδιαφέροντος, θα ισχύσει έως τις 31.12.1998.

Μια πρώτη επιλογή θα γίνει για τις αιτήσεις που θα παραληφθούν έως τις 15.3.1996 και με βάση τα κριτήρια που αναφέρονται στο σημείο 8. Οι φακέλοι θα ενημερώνονται κάθε 6 μήνες από την εν λόγω ημερομηνία έως και τις 15.2.1998.

**Απαιτούμενοι όροι για την αποδοχή των αιτήσεων υποψηφιότητας:** Οι απαιτούμενοι όροι για την αποδοχή των αιτήσεων υποψηφιότητας ορίζουν κυρίως ότι ο υποψήφιος πρέπει:

- Να είναι κάτοχος πανεπιστημιακού διπλώματος, να αποδείξει ότι διαθέτει επαγγελματική πείρα τουλάχιστον πέντε ετών σε έναν ή σε περισσότερους από τους τομείς εφαρμογών του προγράμματος, που αναφέρονται στο σημείο 3α επίσης, ότι διαθέτει εμπειρία στη χρήση εφαρμογών της τηλεματικής ή/και παρέχει υπηρεσίες στον εν λόγω τομέα, ότι είναι ερευνητής ή αναλυτής στον τομέα των τεχνολογιών της πληροφορικής και των τηλεπικοινωνιών.
- Αναφορά ενδεχόμενης ανάμειξης των υποψηφίων σε μελλοντικά προγράμματα ή σε εν εξελίξει προγράμματα των εφαρμογών της τηλεματικής, με σκοπό την αποφυγή κάθε σύγκρουσης συμφερόντων.
- Πρόσβαση σε ηλεκτρονικά ταχυδρομεία.

**Ημερομηνία αποστολής της προκήρυξης: 1.12.1995.**

Ημερομηνία παραλαβής της προκήρυξης από την υπηρεσία Επίσημων Εκδόσεων των Ευρωπαϊκών Κοινοτήτων: 1.12.1995. Αναλυτικότερα στο γρ. ΕΟΚ του ΤΕΕ/ΤΚΜ.

## Προτάσεις του ΤΕΕ/ΤΚΜ για την αισθητική εικόνα της πόλης

**Το πρόβλημα που δημιουργεί το 8ο Γυμνάσιο στην εικόνα της παραλιακής ζώνης, όπως και άλλες απαράδεκτες κατασκευές σε ευαίσθητες περιοχές της Θεσ/νίκης απασχόλησε το ΤΕΕ/Τ.Κ.Μ. που αποφάσισε να προτείνει τα εξής:**

1. Το ΤΕΕ με αρμόδιο εκπρόσωπό του να επισκεφθεί το Νομάρχη Θεσ/νίκης και να του εξηγήσει τα αισθητικά προβλήματα που δημιουργούν αποφάσεις γραφειοκρατικού χαρακτήρα στην εικόνα της πόλης.

2. Το ΤΕΕ με όσα μέσα διαθέτει να προσπαθήσει να πείσει την πολιτεία πως τα δημόσια κτίρια και ιδίως τα σχολεία χρήζουν ιδιαίτερης προσοχής, τόσο ως προς τη λειτουργικότητά τους όσο και την αισθη-

τική τους επεξεργασία, διότι είναι απτά δείγματα του πολιτιστικού επιπέδου της χώρας.

Η κατασκευή τους "με τυποποιημένες μελέτες που προσαρμόζονται" προβάλλει το λειτουργήμα που στεγάζουν και τις αξίες που η χώρα προσδίδει στο περιβάλλον και κατά συνέπεια το σεβασμό που απαιτείται από τους δημιουργούς και χρήστες του.

Τυποποιημένα σχολεία γίνονται εύκολα χώροι παραγωγής τυποποιημένων μα-

## Διαχείριση βιομηχανικών αποβλήτων στη Θεσσαλονίκη

**Σημαντικά ήταν τα συμπεράσματα του συμποσίου για τη διαχείριση των βιομηχανικών και αστικών αποβλήτων που πραγματοποιήθηκε πρόσφατα στη Θεσ/νίκη.**

Στην ημερίδα έγινε γνωστό ότι δρομολογήθηκαν οι διαδικασίες για την επιλογή χώρου απόθεσης βιομηχανικών αποβλήτων στην περιοχή της μείζονος Θεσσαλονίκης.

Η πρωτοβουλία ανήκει στη Νομαρχιακή Αυτοδιοίκηση Θεσ/νίκης, επιτροπή υποδομών και περιβάλλοντος. Από τους ομιλητές επισημάνθηκε ότι θα πρέπει να οριοθετηθούν οι κανόνες επιλογής σε συνεργασία με τους εμπλεκόμενους δήμους και κοινότητες.

θητών, τυποποιημένων δασκάλων και τυποποιημένων πολιτών.

3. Το ΤΕΕ να μεριμνήσει με όλες τις εκπροσωπήσεις του στα όργανα της πολιτείας για τον καθορισμό υψηλών προδιαγραφών στην αισθητική του δημόσιου χώρου και τόσο στη συγκεκριμένη περίπτωση του 8ου Γυμνασίου Θεσσαλονίκης, όσο και στα αντίστοιχα της παραλιακής ζώνης να ζητήσει με διαγωνισμό την αναδιάρθρωση της εικόνας που παρουσιάζουν.

Σε περίπτωση αδιαφορίας των αρμόδιων υπηρεσιών, να φροντίσει να ενταχθούν στο πρόγραμμα διορθωτικών έργων της εικόνας της πόλης, μέσα από τις διαδικασίες του Οργανισμού Θεσσαλονίκης '97. ■

Από τον ΟΤΑ Θεσ/νίκης έχουν γίνει ήδη οι σχετικές ενέργειες για την επιλογή του κατάλληλου χώρου της υγειονομικής ταφής των στέρεων Αστικών Αποβλήτων.

Ιδιαίτερη αναφορά έγινε επίσης και για τους άλλους τρόπους διάθεσης των απορριμμάτων εκτός της υγειονομικής ταφής, όπως της καύσης της λιπασματοποίησης και της πυρόλυσης. Αναφορά έγινε ακόμη στον τρόπο -που εφαρμόζουν με επιτυχία αρκετοί Δήμοι και Κοινότητες- ανακύκλωσης χαρτιού και αλουμινίου.

Απομένουν στο πρόγραμμα αυτό οι γυάλινες φιάλες και η χωριστή συλλογή των άχρηστων μπαταριών, διότι περιέχουν τοξικά συστήματα.

Στην προκατεργασία υπάγεται και η καταστροφή της πλαστικής σακούλας με μηχανικά μέσα. ■

**• GUNITE**  
**• ΡΗΤΙΝΕΣ**  
**• ΤΣΙΜΕΝΤΕΝΕΣΕΙΣ**  
**• ΕΠΙΣΚΕΥΕΣ - ΕΝΙΣΧΥΣΕΙΣ**  
**ΦΕΡΟΝΤΟΣ ΟΡΓΑΝΙΣΜΟΥ**  
**ΕΒΟΞ Α.Ε.**  
ΤΗΛ. 286.187, 268.472, 222.662  
FAX: 279.390  
ΘΕΣΣΑΛΟΝΙΚΗ

## Βαλκανικό Συνέδριο Ειρηνιστικών Κινημάτων

Η Ελληνική Επιτροπή για τη Διεθνή Ύφεση και Ειρήνη (Ε.Ε.Δ.Υ.Ε.) υλοποιώντας την απόφαση του 12ου Συνεδρίου (Μάρτη '95), στο οποίο πήραν μέρος αντιπροσωπεύει των Βαλκανικών Κινημάτων Ειρήνης, διοργανώνει Βαλκανικό Συνέδριο Ειρηνιστικών Κινημάτων στις 9, 10 και 11 Φεβρουαρίου, στη Θεσσαλονίκη.

Επιδίωξη της Επιτροπής είναι, όπως τονίζεται σε επιστολή της προς το ΤΕΕ/ΤΚΜ, να γίνει το Συνέδριο αφετηρία για την ανασύνταξη του Βαλκανικού Ειρηνιστικού Κινήματος, για την καλύτερη και στενότερη συνεργασία του με τα μαζικά, συνδικαλιστικά και κοινωνικά κινήματα των Βαλκανίων, με απώτερο στόχο την επικράτηση της ειρήνης στην περιοχή μας, την πρόοδο, την ανάπτυξη και τη συνεργασία των λαών της Βαλκανικής. ■

## Εκδήλωση ενδιαφέροντος για συμμετοχή στις ΕΠΑΕ

Το ΤΕΕ/ΤΚΜ καλεί τους συναδέλφους αρχιτέκτονες που επιθυμούν να εκπροσωπήσουν το Τμήμα στις ΕΠΑΕ, να συμπληρώσουν την παρακάτω αίτηση και να την αποστείλουν στα γραφεία του Τμήματος (Ζεύξιδος 8, 546 22 Θεσσαλονίκη, fax. 235.487) μέχρι 15 Φεβρουαρίου '96. Σημειώνεται ότι προϋπόθεση για τη συμμετοχή στην πρωτοβάθμια ΕΠΑΕ είναι η συμπλήρωση 8 χρόνων από το έτος κτήσεως του διπλώματος (ή 6 χρόνων και διάκριση σε ένα (1) τουλάχιστον αρχιτεκτονικό διαγωνισμό) και στην δευτεροβάθμια ΕΠΑΕ η συμπλήρωση 12 χρόνων από το έτος κτήσεως του διπλώματος (ή 10 χρόνων και διάκριση σε ένα (1) τουλάχιστον αρχιτεκτονικό διαγωνισμό). ■

### ΑΙΤΗΣΗ ΓΙΑ ΕΠΑΕ

Όνοματεπώνυμο: .....  
Διεύθυνση: ..... Τ.Κ. ....  
Τηλέφωνο: ..... Fax: .....

Σχολή Αποφοίτησης: .....  
Έτος Αποφοίτησης: .....  
Έτος άδειας ασκ. επαγγ.: .....  
ΑΜ ΤΕΕ .....  
Μεταπτυχιακές σπουδές: .....

#### ΕΠΑΓΓΕΛΜΑΤΙΚΗ ΑΠΑΣΧΟΛΗΣΗ

Δημ. Υπάλληλος  Εργοδότης .....  
Ιδιωτ. Υπάλληλος  Εργοδότης .....  
Πανεπιστημιακός  .....  
Ελ. Επαγγελματίας  .....

#### ΤΟΜΕΙΣ ΕΙΔΙΚΕΥΣΗΣ ΑΠΟ ΑΣΚΗΣΗ ΕΠΑΓΓΕΛΜΑΤΟΣ

(γενική εμπειρία, εξειδικευμένο αντικείμενο)  
.....  
.....  
.....  
.....

#### ΣΥΜΜΕΤΟΧΗ ΣΕ ΕΠΑΕ ΠΡΟΗΓΟΥΜΕΝΩΝ ΕΤΩΝ

**ΝΑΙ**  σε ποιά ΕΠΑΕ .....  
εκπρόσωπος του .....  
από ..... έως .....

**ΟΧΙ**

#### ΕΠΑΕ για την οποία ενδιαφέρομαι:

Β' ΒΑΘΜΙΑ ΚΕΝΤΡ. ΜΑΚΕΔΟΝΙΑΣ .....  
Ν. ΘΕΣΣΑΛΟΝΙΚΗΣ, ΘΕΣΣΑΛΟΝΙΚΗΣ .....  
ΑΜΠΕΛΟΚΗΠΩΝ .....  
ΤΡΙΛΟΦΟΥ .....  
ΛΑΓΚΑΔΑ .....



