

ΤΕΧΝΟΓΡΑΦΗΜΑ

ΕΝΤΥΠΟ ΚΛΕΙΣΤΟ
Αριθ. Άδειας 157/92
Κ.Τ.Θ.



ΒΙΒΛΙΟΘΗΚΗ Τ.Ε.Ε.
ΤΜΗΜΑ ΚΕΝΤΡΙΚΗΣ ΜΑΚΕΔΟΝΙΑΣ
ΖΕΥΞΙΔΟΣ 8 - ΤΗΛΕΦ. 280.402
ΘΕΣΣΑΛΟΝΙΚΗ

ΤΕΧΝΙΚΟ ΕΠΙΜΕΛΗΤΗΡΙΟ ΕΛΛΑΔΑΣ
ΤΜΗΜΑ ΚΕΝΤΡΙΚΗΣ ΜΑΚΕΔΟΝΙΑΣ
ΑΡΙΘΜΟΣ ΦΥΛΛΟΥ 98, 15 Δεκεμβρίου 1996 ΤΙΜΗ ΔΡΧ. 1

ΒΑΛΚΑΝΙΚΟ ΣΥΝΕΔΡΙΟ ΤΥΠΟΠΟΙΗΣΗΣ

Βαλκανικό Συνέδριο Τυποποίησης θα πραγματοποιηθεί στη Θεσσαλονίκη στις 8 - 10 Μαΐου του 1997, με φορείς οργάνωσης το ΤΕΕ/ΤΚΜ, την Πολυτεχνική Σχολή του ΑΠΘ και τον Ελληνικό Οργανισμό Τυποποίησης (ΕΛΟΤ). Θέμα του συνεδρίου είναι: "Standardization and Related Activities" - A means of Balkan Countries Collaboration.

Πρόκειται για μια σημαντική πρωτοβουλία με στόχο τη συνεργασία των Βαλκανικών χωρών μέσω της τυποποίησης, που ξεκίνησε παίρνοντας τη μορφή συνεδρίου, από την Πολυτεχνική Σχολή του ΑΠΘ και βρήκε αμέριστη υποστήριξη από το ΤΕΕ/ΤΚΜ, καθώς η διοικούσα επιτροπή του εκτιμά ότι:

- Το συνέδριο αυτό, θα αποτελέσει μια πρώτη επαφή επιστημόνων και ειδικών από τις βαλκανικές χώρες, για ανταλλαγή εμπειριών και γνώσεων σχετικά με τις δυνατότητες τυποποίησης.

Είναι, εξάλλου, γεγονός ότι η διεθνής εμπειρία έχει αναδείξει την τυποποίηση ως το ιδανικό μέσο για συντονισμό και συνδυασμό τόσο στην παραγωγή και διακίνηση, όσο και στην οικονομία και τον πολιτισμό.

Σκοπός του συνεδρίου, είναι να εξετασθεί η δυνατότητα της από κοινού προώθησης της συνεργασίας μεταξύ των βαλκανικών χωρών στον τομέα της τυποποίησης, ώστε να λειτουργήσουν στην Ευρώπη ως ομάδα, επιδιώκοντας ταυτόχρονα η χώρα μας να έχει καθοριστική σχέση ως συνδετικός κρίκος μεταξύ Ε.Ε. και Βαλκανικής.

- Για το ΤΕΕ/ΤΚΜ η τυποποίηση ως

Το Μαΐο του '97, σε συνεργασία του ΤΕΕ/ΤΚΜ, της Πολυτεχνικής Σχολής του ΑΠΘ και του ΕΛΟΤ, για ένα αντικείμενο που αφορά και ενδιαφέρει τους μηχανικούς όλων των ειδικοτήτων.

απαιτηση υψηλής ποιότητας υλικών και έργων στα πλαίσια της Ε.Ε., παρουσιάζει ιδιαίτερο ενδιαφέρον. Αποτελεί δε ενδιαφέρον πεδίο συνεργασίας και με τις Ενώσεις των Μηχανικών των Βαλκανικών χωρών με τις οποίες έχει αναπτύξει διαύλους επικοινωνίας, μέσω ΙΔΑΤΕΧ, ενώ ταυτόχρονα αφορά και ενδιαφέρει τους μηχανικούς όλων των ειδικοτήτων.

- Χρονικά η υλοποίηση του συνεδρίου το Μαΐο του 1997 συνδυάζεται με τη Θεσσαλονίκη Πολιτιστική Πρωτεύουσα της Ευρώπης και η πρόσκληση να συμμετάσχουν βαλκάνιοι μηχανικοί, φορείς και πανεπιστήμια αποτελεί μια ευκαιρία προβολής της περιοχής μας ιστορικά, πολιτισμικά και τεχνολογικά.

Οι παραπάνω σημαντικοί παράμετροι για την αναγκαιότητα οργάνωσης του συνεδρίου τυποποίησης στη Θεσσαλονίκη, συζητήθηκαν διεξοδικά σε διαδοχικές συναντήσεις στις 30 και 31 Οκτωβρίου μεταξύ των διοργανωτών. Στο μεταξύ στα τέλη Νοεμβρίου, οριστικοποιήθηκε και η

συμμετοχή του ΕΛΟΤ.

Στη σύσκεψη συμμετείχαν εκ μέρους της Δ.Ε. του Τμήματος οι κ.κ. Π. Ράλλη και Γ. Κωτίδου, εκ μέρους της Πολυτεχνικής ο κοσμήτορας κ. Β. Παπαθανασίου και οι καθηγητές κ.κ. Μ. Ασσαέλ, Κ. Παπαϊωάννου, Α. Ζαχαριάδης και από τον ΕΛΟΤ οι κ.κ. Ν. Βάγια, Β. Φιλόπουλος και Χρ. Παϊδούση.

Στο συνέδριο θα καλυφθούν οι εξής θεματικές ενότητες:

- Ανάλυση της Τυποποίησης
- Εξειδίκευση της Τυποποίησης
- Σύγχρονη Τυποποίηση και Ευρωπαϊκή Ένωση.
- Η Τυποποίηση, παράγοντας προσέγγισης των Βαλκανικών χωρών.

Στη διοργάνωση θα προσκληθούν για να συμμετάσχουν, οργανισμοί και Ινστιτούτα Τυποποίησης και Πιστοποίησης, φορείς ιδιωτικοί και δημόσιοι, πανεπιστήμια, εταιρείες, ιδιώτες και γενικότερα όσοι έχουν σχέση με τυποποίηση, πιστοποίηση, μετρολογία, διαπίστευση και εργαστήρια.

Να σημειωθεί ότι το συνέδριο θα πραγματοποιηθεί σε συνέχεια της Διαβαλκανικής Συνδιασκέψεως των Οργανισμών Τυποποίησης.

Επίσημη γλώσσα στις εκδηλώσεις, θα είναι η αγγλική.

Η χρονική διαδοχή των δύο εκδηλώσεων έχει σαν στόχο να συγκεντρώσει και να εξασφαλίσει στο ίδιο χρονικό διάστημα του όσο το δυνατόν μεγαλύτερο αριθμό Βαλκάνιων επιστημόνων και ταυτόχρονα τα συμπεράσματα και οι πρωτοβουλίες που θα αναπτυχθούν, να καλύψουν όλο το εύρος της τυποποίησης. ■

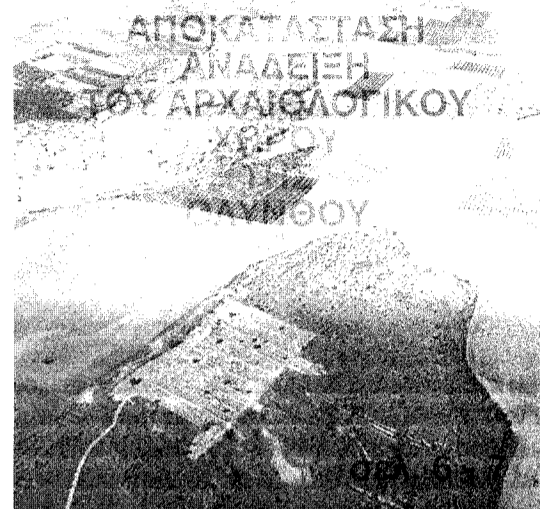

ΤΣΟΙ ΕΞΟΜΕΝΑ

- 2 Νέο "κρούσμα" υποβάθμισης μηχανικών ... στο ΑΠΘ
Τράπεζα πληροφοριών ΤΕΕ
Προκηρύξεις διαγωνισμών
Ο.Ο.Θ. για το Σ/Ν βιομηχανικών περιοχών
- 3 Το ΤΕΕ/ΤΚΜ στο ΥΠΕΘΟ
Θεσμοθέτηση διαβαλκανικής επιτροπής
Το ΤΕΕ/ΤΚΜ στο INTERNET
- 4 Η θέση του Δήμου για το "Παζάρ Χαμάμ"
- 5 "Εργολάβοι του πολιτισμού"
- 8 Εγγραφο του ΣΑΘ στο Τ.Υ.Ε.
Αρχιτεκτονικός διαγωνισμός
ΖΗΤΕΙΤΑΙ
- 9 Μνημεία της Θεσσαλονίκης "Κτίριο Νεδέλκου"
- 10 Η ΕΜΔΥΔΑΣ για το μισθολόγιο
Ο ΣΑΘ για την επένδυση χρυσού
Διαμαρτυρία για τις συμμετοχές
- 11 Ο Πρόεδρος του Τμήματος απαντά στην ΠΑΣΚ
Οι οκτώ παρελθόντες μήνες ή οι τέσσερις επερχόμενοι οδηγούν στην κριτική της πορείας του ΤΕΕ/ΤΚΜ
Η Ν.Ε. Κιλκίς για την ισοτιμία των Σχολών
- 12 Συνέντευξη του Υπουργού Μεταφορών,
Χάρη Καστανίδη "Το 2000 έτοιμη η Εγνατία οδός"

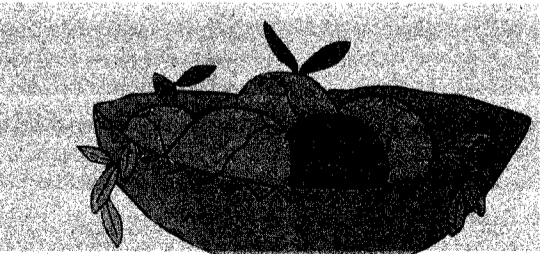

Καλά Χριστούγεννα

ΕΙΔΙΚΑ ΤΜΗΜΑΤΑ ΠΛΗΡΟΦΟΡΙΚΗΣ

ΠΟΛΙΤΙΚΩΝ ΜΗΧΑΝΙΚΩΝ

(Τετράμηνο, Ετήσιο)

WINDOWS 95, WORD, EXCEL, AUTOCAD 13 FOR WINDOWS, ΑΝΑΛΥΣΗ ΚΑΤΑΣΚΕΥΩΝ, ΣΤΑΤΙΚΟ ΠΑΚΕΤΟ FESPA

ΑΡΧΙΤΕΚΤΟΝΩΝ ΜΗΧΑΝΙΚΩΝ

(Τετράμηνο, Ετήσιο)

WINDOWS 95, WORD, AUTOCAD 13 FOR WINDOWS, ΑΡΧΙΤΕΚΤΟΝΙΚΟ ΠΑΚΕΤΟ ΤΕΚΤΩΝ, CORELDRAW

- Όλοι οι καθηγητές Επαγγελματίες Πιστοποιημένοι από τη MICROSOFT (MICROSOFT CERTIFIED PROFESSIONALS) • 10μελή τμήματα
- Ατομικός Η/Υ • Σημειώσεις • Απεριόριστη πρακτική εξάσκηση
- Γραφείο Επαγγελματικής Αποκατάστασης Αποφοίτων

ΔΙΟΡΓΑΝΩΣΗ ΕΙΔΙΚΩΝ ΕΠΙΜΟΡΦΩΤΙΚΩΝ ΣΕΜΙΝΑΡΙΩΝ ΓΙΑ ΤΟ ΠΡΟΣΩΠΙΚΟ ΔΗΜΟΣΙΩΝ ΚΑΙ ΙΔΙΩΤΙΚΩΝ ΕΠΙΧΕΙΡΗΣΕΩΝ ΚΑΙ ΟΡΓΑΝΙΣΜΩΝ

LCPC

ΑΝΩΝΥΜΗ ΕΚΠΑΙΔΕΥΤΙΚΗ ΕΤΑΙΡΕΙΑ ΠΛΗΡΟΦΟΡΙΚΗΣ ΟΙΚΟΝΟΜΙΑΣ ΚΑΙ ΔΙΟΙΚΗΣΗΣ

ΤΣΙΜΙΣΚΗ 45, (ΠΑΝΩ ΑΠΟ ΤΟ ΚΕΝΤΡΙΚΟ ΤΑΧΥΔΡΟΜΕΙΟ) ΤΗΛ 24-24-74, 28-13-83, FAX 28-82-54

ΣΕΜΙΝΑΡΙΑ

WINDOWS 95, WINDOWS NT, EXCEL, WORD, ACCESS, VISUAL BASIC, AUTOCAD, CORELDRAW, POWERPOINT, INTERNET

ΝΕΑ ΤΜΗΜΑΤΑ ΚΑΘΕ ΜΗΝΑ



ΕΞΟΥΣΙΟΔΟΤΗΜΕΝΟ ΕΚΠΑΙΔΕΥΤΙΚΟ ΚΕΝΤΡΟ ΤΗΣ MICROSOFT

ΕΠΙ ΕΚΚΑΙΡΟΤΗΤΑ

Πλούσια συγκομιδή ιστορίας

Με πρωτοβουλία του Ιδρύματος Μελετών Χερσονήσου του Αίμου ξεκίνησε πριν από 25 χρόνια μια σοβαρή προσπάθεια στήριξης του διαλόγου πάνω στα νέα ευρήματα και τις νέες επιστημονικές κατακτήσεις στον μακεδονικό χώρο. Πρόκειται για διεθνή συμπόσια με θέμα την Αρχαία Μακεδονία.

Στο ΣΤ' Συμπόσιο που πραγματοποιήθηκε στην αίθουσα τελετών, στο παλαιό κτίριο της Φιλοσοφικής του ΑΠΘ τον περασμένο μήνα, αποτελεί κατά κοινή ομολογία το μοναδικό παγκόσμιο φόρουμ από το οποίο δεν έλειψε ουσιαστικά καμιά διακεκριμένη προσωπικότητα που να έχει ως αντικείμενο έρευνας την αρχαία Μακεδονία.

Το ΣΤ' Συμπόσιο με την συμμετοχή 143 αρχαιολόγων και ιστορικών, συνέβαλε με τη σειρά του στην καθιέρωση της Θεσσαλονίκης ως κέντρο μελέτης της αρχαίας Μακεδονίας, αλλά και ως κέντρο συνάντησης σημαντικών επιστημόνων από το διεθνή χώρο.

Μέσω των ανακοινώσεων, δόθηκε έμμεσο πολιτικό μήνυμα απαλλαγμένο από μισαλλοδοξία και εμπάθεια. Το πολύ πυκνό πρόγραμμα των συνεδριάσεων περιελάμβανε ανακοινώσεις ευρημάτων από ολόκληρη την αρχαία Μακεδονία, πέραν δηλαδή των σημερινών εθνικών συνόρων και καλύφθηκε η χρονική περίοδος από την προϊστορία έως τα παλαιохριστιανικά χρόνια.

Ενδεικτικά αναφέρουμε τον ιστορικό N.G.L. Hammond συγγραφέα της τρίτομης ιστορίας της Μακεδονίας, ο οποίος αναφέρθηκε στον χαρακτήρα των ελληνιστικών κρατών, τον καθηγητή F. Zeni από το πανεπιστήμιο της Ρώμης που παρουσίασε την Πομπηία με το ψηφιδωτό της μάχης της Ισού, τον καθηγητή B. Harsel από το πανεπιστήμιο του Βερολίνου ο οποίος μίλησε για τις ανασκαφές στον Άγιο Μάμμα, τοποθεσία απέναντι από την αρχαία Όλυνθο και τον καθηγητή N. Χουρμουζιάδη με την ανακοίνωση Μορφές εξουσίας και κοινωνικών σχέσεων στην προϊστορική Μακεδονία.

Παρουσιάστηκαν επίσης εργασίες και ανακοινώσεις για τα τελευταία ευρήματα της Χαλκιδικής, τα μεγάλα κέντρα της αρχαίας Μακεδονίας, το αρχαίο στάδιο του Δίου, το αρχαίο θέατρο της Βεργίνας και την αγορά της Πέλλας.

Οι συμμετέχοντες ξένοι στο συμπόσιο κατέληξαν ότι ένα από τα σημαντικότερα μουσεία είναι χωρίς αμφιβολία το Αρχαιολογικό Μουσείο της Θεσσαλονίκης, που η ραγδαία αύξηση των εκθεμάτων του, τα τελευταία χρόνια, δεν έχει ανάλογό της στην ελληνική πολιτισμική πραγματικότητα.

Σημαντικό κενό κάλυψε κατά τρόπο ιδανικό ο πρόσφατα εκδοθείς "Οδηγός Αρχαιολογικού Μουσείου Θεσσαλονίκης" που κυκλοφόρησε σε 5 γλώσσες από τις εκδόσεις "Καπόν". Δεν πρόκειται για απλό κατάλογο εκθεμάτων αλλά για ένα εκπληκτικό πόνημα επιστημονικής ακρίβειας, και άρτιας αισθητικής.

Νέο "κρούσμα" υποβάθμισης μηχανικών ...στο Α.Π.Θ.

Έγγραφο του προέδρου του ΤΕΕ/ΤΚΜ, Π. Δέντσορα, στον πρότανη του ΑΠΘ για τα "κριτήρια" πλήρωσης θέσης προϊσταμένου στο τμήμα λειτουργίας εγκαταστάσεων της τεχνικής υπηρεσίας του ΑΠΘ.

Το έγγραφο του προέδρου του Τμήματος αναφέρει:

"Κύριε Πρότανη, Πληροφορηθήκαμε ότι στο Υπηρεσιακό Συμβούλιο του ΑΠΘ κρίνεται η τοποθέτηση τμηματάρχη στο Τμήμα Λειτουργίας των Εγκαταστάσεων του ΑΠΘ. Για τη θέση αυτή εκδήλωσαν ενδιαφέρον τρεις υπάλληλοι του ΑΠΘ, δύο Μηχανικοί και ένας Τεχνικός Δ.Ε. (Μέσης Τεχνικής Σχολής).

Μας ανησυχούν οι πληροφορίες που έφθασαν στο ΤΕΕ/ΤΚΜ ότι προωθείται, στο Υπηρεσιακό Συμβούλιο, η τοποθέτηση ως Τμηματάρχη του υπαλλήλου απόφοιτου της Μέσης Τεχνικής Σχολής.

Μια τέτοια επιλογή θα τοποθετούσε, πέρα από κάθε έννοια επιστημονικής δεοντολογίας, διπλωματούχους ΑΕΙ υψιστάμενους απόφοιτου Μέσης Τεχνικής Σχολής. Πιστεύουμε ότι ένα Ανώτατο Εκπαιδευτικό Ίδρυμα δεν μπορεί να λειτουργεί σαν έναν οποιονδήποτε φορέα που μπορεί να επικαλείται άγνοια της ποιοτικής διαφοράς της επιστημονικής γνώσης και ευθύνης των διαφόρων επιπέδων εκπαίδευσης.

Πέρα από τα παραπάνω θέματα δεοντολογίας θα πρέπει να επισημάνουμε ότι στο βαθμό που:

α) στην αρμοδιότητα του Τμήματος Λειτουργίας Εγκαταστάσεων υπάγεται "η επιθεώρηση, ο έλεγχος και η ευθύνη λειτουργίας όλων των ηλεκτρομηχανολογικών εγκαταστάσεων του Πανεπιστημίου..." (άρθρο 11 παρ. 2δ του Π.Δ. 47/96), και

β) η φύση και το μέγεθος των ηλεκτρομηχανολογικών εγκαταστάσεων (εγκατε-

στημένη θερμική ισχύς κεντρικής θέρμανσης, ηλεκτρική ισχύς των υποσταθμών Υψηλής Τάσης, κινητήρια ισχύς των εγκατεστημένων κινητήρων...) είναι τέτοια ώστε ο κατά νόμο υπεύθυνος για την επίβλεψη λειτουργίας των παραπάνω δεν μπορεί παρά να είναι διπλωματούχος μηχανικός και μάλιστα ειδικότητας Μηχανολόγου, Ηλεκτρολόγου. Θα πρέπει και ο υποψήφιος προϊστάμενος να έχει τα από το νόμο απαιτούμενα προσόντα για την επίβλεψη (επι-

θεώρηση) της λειτουργίας των ηλεκτρομηχανολογικών εγκαταστάσεων του ΑΠΘ, να είναι δηλ. διπλωματούχος μηχανικός.

Παρακαλούμε να προχωρήσετε στις απαιτούμενες ενέργειες ώστε να αποφευχθούν αντιδεοντολογικές και παράτυπες αποφάσεις αλλά και να προστατίσετε το επιστημονικό κύρος και του Α.Π.Θ. και των αποφοίτων του. Σε ένα Ανώτατο Εκπαιδευτικό Ίδρυμα σε τέτοια θέση επιβάλλεται η τοποθέτηση απόφοιτου ΑΕΙ και μόνο". ■

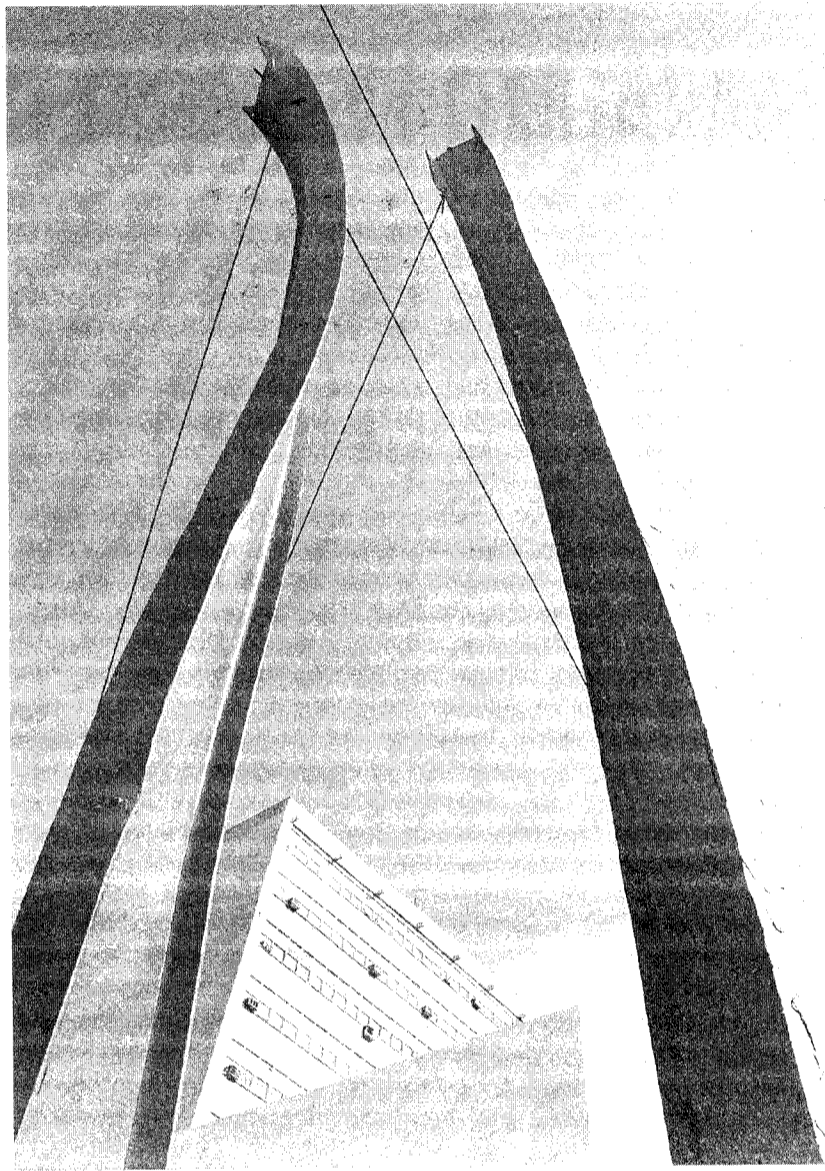

Τράπεζα πληροφοριών του ΤΕΕ

Σύμφωνα με ανακοίνωση του γραφείου επαγγελματικών θεμάτων του ΤΕΕ, η Τράπεζα Πληροφοριών του, έχει τεθεί σε πλήρη λειτουργία.

Καθημερινά, εισάγεται ένα μεγάλο πλήθος πληροφοριών για επίκαιρα τεχνικά θέματα, που αφορούν το επάγγελμα του μηχανικού και τη δραστηριότητα του ΤΕΕ και των Συλλόγων, στη βάση δεδομένων που ονομάζεται "Επικαιρότητα".

Στην παραπάνω βάση δεδομένων μπορείτε, για παράδειγμα, να βρίσκετε επιστημονικά συνέδρια, σεμινάρια, θέσεις και δραστηριότητες του ΤΕΕ και των Συλλόγων, εγκυκλίους και χρήσιμες οδηγίες από υπουργεία και άλλες υπηρεσίες, προσκλήσεις ενδιαφέροντος για αναθέσεις μελετών και δημοπρασίες, το νομοθετικό έργο της Βουλής κ.λ.π. την ίδια ημέρα που φθάνουν οι πληροφορίες αυτές στο ΤΕΕ, καθώς και όλα τα περιεχόμενα του Ενημερωτικού Δελτίου, δέκα ημέρες πριν να το παραλάβετε.

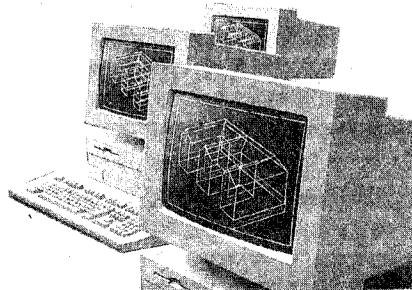

Προκηρύξεις διαγωνισμών

Τρεις προκηρύξεις διαγωνισμών δημοσιεύθηκαν στις 15 Νοεμβρίου τ.ε. από την Ηλεκτρική Εταιρεία της Ρουμανίας RENEL.

Οι προκηρύξεις αυτές αφορούν την υποβολή προσφορών για προεπιλογή "Γενικού Αναδόχου" (General Contractor) για την πραγματοποίηση τριών προγραμμάτων εκσυγχρονισμού του ενεργειακού τομέα της Ρουμανίας, τα οποία χρηματοδοτούνται αντίστοιχα από τη Διεθνή Τράπεζα, την Ευρωπαϊκή Τράπεζα Ανάπτυξης και Ανασυγκρότησης (EBRD) και την Ευρωπαϊκή Τράπεζα Επενδύσεων και αφορούν τον εκσυγχρονισμό και αναβάθμιση έξι θερμικών μονάδων παραγωγής ηλεκτρικής ενέργειας.

Σημειώνουμε ότι τα σχετικά έγγραφα μπορούν να αποκτηθούν με γραπτό αίτημα και έναντι 110 δολ. ΗΠΑ από την κάτωθι διεύθυνση: RENEL GROUP FOR DEVELOPMENT AND REHABILITATION, 3. Constantin Neagu Street, Sector 2, BUCHAREST Att: Mr. Vladimir Constantinescu, Deputy Director General, και και πρέπει να υποβληθούν μέχρι 15 Ιανουαρίου 1997.

Αντίγραφα των προκηρύξεων υπάρχουν στο γρ. Επαγγελματικών του ΤΕΕ/ΤΚΜ, 7ος όροφος. ■

Για την καθημερινή σας ενημέρωση μπορείτε, λοιπόν, να συνδέεστε με την Τράπεζα Πληροφοριών του ΤΕΕ, στη βάση "Επικαιρότητα". Σε περίπτωση που θέλετε επιπλέον πληροφορίες για τα θέματα που περιέχονται στη βάση, μπορείτε να απευθύνεστε στο Γραφείο Επαγγελματικών Θεμάτων του ΤΕΕ, τηλέφωνα 3245936, 3291604-7. ■

Ο Ο.Θ. για το Σ/Ν βιομηχανικών περιοχών

Αναλυτική κατ' άρθρο κριτική παρουσίαση των απόψεών του επιχειρεί ο Οργανισμός Ρυθμιστικού Θεσσαλονίκης στο Σχέδιο Νόμου για τις βιομηχανικές και επιχειρηματικές περιοχές που διαβίβασε το υπουργείο Ανάπτυξης στο φορέα.

Σε έγγραφο του που απέστειλε στην υπουργό Ανάπτυξης κ. Β. Παπανδρέου ο Ο.Θ. διατυπώνει κατ' αρχήν την άποψη ότι και μόνο από το γεγονός ότι παραμένει η κατηγοριοποίηση κατά όχληση και δε γίνεται καμία παρέμβαση ώστε το άρθρο 1 να συμφωνεί με την κοινή υπουργική απόφαση, μειώνουν αφ' εαυτών την αναπτυξιακή διάσταση του νομοσχεδίου.

Ο Ο.Θ. προτείνει την επανεξέταση του νομοσχεδίου με κριτήρια περιβαλλοντικά, ορθολογικά και αναπτυξιακά. ■

ΤΕΧΝΟΓΡΑΦΗΜΑ

ΕΚΔΟΣΗ ΤΟΥ ΤΕΧΝΙΚΟΥ ΕΠΙΜΕΛΗΤΗΡΙΟΥ ΕΛΛΑΔΑΣ
ΤΜΗΜΑ ΚΕΝΤΡΙΚΗΣ ΜΑΚΕΔΟΝΙΑΣ (Ζεύγος 8 - 546 22 ΘΕΣΣΑΛΟΝΙΚΗ)
Αποστέλλεται δωρεάν στα μέλη του Τμήματος Κ. Μακεδονίας του ΤΕΕ

Υπεύθυνος σύμφωνα με το νόμο	Βιβλιοθήκη	280.462
Παναγιώτης Δέντσορας	Γρ. Επαγγελματικών	268.193
Πρόεδρος ΤΕΕ/ΤΚΜ	Γρ. Επιστημονικού	
Υπεύθυνος Γραφείου Τύπου και Εκδόσεων	Εργού	234.566
Παναγιώτης Δέντσορας	Γραφείο ΓΟΚ	237.863
Πρόεδρος ΤΕΕ/ΤΚΜ	Γραφείο ΕΟΚ	237.016
Συνεργάτες	Telefax	235.487
Σόφη Κασούρη, Αρχιτέκτων	ΙΔΑΤΕΧ	234.191
Αθανασία Μπαξεβάνη, δημοσιογράφος	Γραφείο Τύπου	234.566
Δημήτρης Κωτίης, δημοσιογράφος	Γρ. Πολιτιστικής	268.375
Βίκυ Παπαγεωργίου, Αρχιτέκτων	Πρωτεύουσας	
Ελσα Φωκά, Αρχιτέκτων	Τυπογραφική Επιμέλεια	
Φωτογραφίες	Φωτοστοιχειοθεσία	
Χρήστος Πασχογιάννης	Εκτύπωση, Βιβλιοδεσία	
Τηλέφωνα Τμήματος	ΤΥΠΟ - STAR - ΒΑΓΓΕΛΗΣ ΜΑΚΡΟΓΛΟΥ	
Πρόεδρος ΤΕΕ/ΤΚΜ	Θ. Χαρίση 15 - Θεσσαλονίκη	
Μητρώο Συνδρομής	Τηλ. 848.083 - 849.409	
Βεβαιώσεις - Ταμείο	843.511, Fax: όλες οι παραπάνω γραμμές	
Λογιστήριο	278.123	
Άδεια άσκησης επαγγέλματος	268.380	
πραγματογνωμοσύνης	236.111	
Πρωτό/λο - Γραμ/εία	236.470	
	Κ. Γεωργιάδου ΟΕ	
	ΕΥΡΩΦΟΡΟΜ Ολύμπου 63	
	Θεσσαλονίκη	
	Τηλ 266.288, Fax 262.373	

Το Τεχνογράφημα δημοσιεύει ενυπόγραφες επιστολές αναγνωστών οι οποίες εκφράζουν το σύντακτά τους. Η σύνταξη διατηρεί το δικαίωμα να συντομεύει τα κείμενα.

Το ΤΕΕ/ΤΚΜ στο ΥΠΕΘΘ

Κατάθεση απόψεων και εμπειρίας για τη συνεργασία με την Ο.Δ. Γιουγκοσλαβίας σε τεχνικό επίπεδο.

Σε προπαρασκευαστική συνάντηση του υπουργείου Εθνικής Οικονομίας ενόψει της διυπουργικής συνάντησης Ελλάδας - Ομοσπονδιακή Δημοκρατία της Γιουγκοσλαβίας, προσκλήθηκε και συμμετείχε με ε-πικοδομητικές προτάσεις και κατάθεση εμπειρίας, το Τμήμα Κεντρικής Μακεδονίας του ΤΕΕ μαζί με άλλους φορείς και εποπτευόμενους οργανισμούς. Το Τμήμα εκπροσώπησε η γεν. γραμματέας της διοικούσας κ. Πηνελόπη Ράλλη.

Στη σύσκεψη, υπήρξε ενημέρωση και ανταλλαγή απόψεων για τα σημεία που κατά αντικείμενο πρέπει να ληφθούν υπόψη, προκειμένου να δημιουργηθούν ικανές προϋποθέσεις συνεργασίας Ελλάδας και Γιουγκοσλαβίας.

Έμφαση δόθηκε από τους εκπροσώπους των φορέων στο θεσμικό πλαίσιο της Ο.Δ. της Γιουγκοσλαβίας για την προώθηση της συνεργασίας το οποίο είναι κατά τομέις, είτε πεπαλαιωμένο και ανίκανο να ανοίξει τέτοιες προοπτικές, είτε ανύπαρκτο.

Όπως αναφέρθηκε στους παρευρισκόμενους στη σύσκεψη από τους παράγοντες του ΥΠΕΘΘ, η Ελλάδα προτίθεται να παράσχει πίστωση ύψους 100 εκατ. δολ-

λαρίων για υπηρεσίες συμβούλων στην Ομοσπονδιακή Δημοκρατία της Γιουγκοσλαβίας κατά το 1997. Μετά τη διυπουργική συνάντηση εμπειρογνώμονες από τη Γιουγκοσλαβία θα έρθουν στην Ελλάδα για:

- 1) τη σύναψη συμφωνίας και την προώθηση επενδύσεων,
- 2) την υπογραφή συμφωνίας για την αποφυγή διπλής φορολόγησης, γ) συμφωνίας για οικονομική και τεχνολογική συνεργασία (που αυτή ενδιαφέρει ιδιαίτερα τους τεχνικούς).

Αναφερόμενη στην εμπειρία που απέκτισε το ΤΕΕ/ΤΚΜ από τη συνεργασία που έχει ήδη λάβει τη μορφή υπογραφής πρωτοκόλλου με την Ένωση Μηχανικών και Τεχνικών Σερβίας, η εκπρόσωπος του Τμήματος κ. Πηνελόπη Ράλλη, υπογράμμισε την αξία του Γραφείου Διαβαλκανικής Ανάπτυξης και Τεχνικής που λειτουργεί από το 1993 στη Θεσσαλονίκη με ευθύνη του ΤΕΕ. Στη συνέχεια κατέθεσε τις εξής απόψεις:

- Ενώ στην Ο.Δ. της Γιουγκοσλαβίας υπάρχουν πολύ μεγάλες τεχνικές εταιρείες (σε αριθμό προσωπικού, εξοπλισμό και δυνατότητα εκτέλεσης έργων) με δραστηριότητες μέχρι πρότινος στη Ρωσία, Μ. Ανατολή και άλλες τρίτες χώρες, σήμερα το τεχνικό του έργο έχει συρρικνωθεί και υπάρχει ανεργία στον κλάδο. Το εμπάργκο έσπασε τους επιχειρηματικούς δεσμούς με το εξωτερικό, η εισροή κεφαλαίων από τα έργα που εκτελούσαν πάγωσε για μακρύ χρονικό διάστημα, ενώ ο κρατικός χαρα-

κτήρας των εταιρειών και το γεγονός ότι τελούν υπό κρατικό έλεγχο, δε διευκολύνει στη δημιουργία νέων αγορών. Να σημειωθεί ότι, διάχυτη ήταν η εντύπωση των συμμετεχόντων στη σύσκεψη που πραγματοποιήθηκε στο ΥΠΕΘΘ, ότι οι κατασκευαστικές αυτές εταιρείες είναι ιδιωτικές, ενώ όπως διευκρίνισε η εκπρόσωπος του Τμήματος, οι διευθυντές τους υποδεικνύονται από την κυβέρνηση και οι υπάλληλοι των τεχνικών εταιρειών, ενώ έχει συρρικνωθεί το αντικείμενο εργασίας τους, παραμένουν στις θέσεις τους, όπως ακριβώς συμβαίνει στο δημόσιο τομέα.

Αντίθετα, οι υπάρχουσες ιδιωτικές τεχνικές εταιρείες στη Γιουγκοσλαβία είναι πολύ μικρές και μη ανταγωνιστικές.

Για τους παραπάνω λόγους οι μεγάλες τεχνικές εταιρείες της Γιουγκοσλαβίας διακαώς επιθυμούν συνεργασία με μικρές τεχνικές εταιρείες από την Ελλάδα, ώστε να αναλάβουν ως υπεργολάβοι έργα στο χώρο της Ε.Ε. και της Ρωσίας. Αυτό είναι προς το παρόν δύσκολο λόγω έλλειψης θεσμικού πλαισίου.

Επισημάνε ακόμη η κ. Ράλλη, σύμφωνα με τα στοιχεία που απέκτισε το ΤΕΕ/ΤΚΜ από τις επισκέψεις του στο Βελιγράδι, ότι η Γιουγκοσλαβία έχει μεγάλη έλλειψη οικοδομικών υλικών. Η ανοικοδόμηση στη χώρα κυμαίνεται σε πολύ χαμηλά επίπεδα, ενώ αντίθετα ασχολούνται με ανακατασκευές και συντηρήσεις κτιρίων.

Τέλος, υπογράμμισε ότι για κάθε είδους οικονομική συνεργασία Ελλάδας Ο.Δ. Γιουγκοσλαβίας, σημαντικό παράγοντα διευκόλυνσης αποτελεί η κατασκευή του οδικού άξονα Θεσσαλονίκης - Σκοπίων - Βελιγραδίου. ■

Θεσμοθέτηση διαβαλκανικής επιτροπής

Έγγραφο στον υπουργό Μακεδονίας - Θράκης κ. Φίλιππο Πετσάλνικο, απέστειλε ο πρόεδρος του Τμήματος. Στο έγγραφο επισημαίνεται:

"Με ικανοποίηση πληροφορηθήκαμε από τον ημερήσιο τύπο την ευδόωση των πρωτοβουλιών σας, που αφορούν στην ίδρυση ειδικών γραμματειών Υπουργείων στο ΥΜΑΘ, για τις οποίες μας είχατε ενημερώσει κατά την επίσκεψή σας στο ΤΕΕ/ΤΚΜ.

Θεωρούμε, επίσης, πολύ σημαντικό το θέμα της θεσμοθέτησης διαβαλκανικής επιτροπής, που συζητήθηκε κατά την πρόσφατη σύσκεψή σας με εκπροσώπους των παραγωγικών τάξεων, στην οποία, προφανώς από παράλειψη, δεν κληθήκαμε να συμμετέχουμε. Το ΤΕΕ/ΤΚΜ, εκπρόσωπος των 9.500 μηχανικών της Κ. Μακεδονίας και με έντονο ενδιαφέρον για το θέμα, θα μπορούσε να συνεισφέρει σημαντικά στον προβληματισμό που αναπτύχθηκε, όπως φάνηκε και στην πρόσφατη σύσκεψη που διοργάνωσε το ΥΠΕΘΘ στην Αθήνα.

Άλλωστε είστε ενήμερος των δραστηριοτήτων του Τμήματος και της λειτουργίας, εδώ και πέντε χρόνια, του γραφείου Διαβαλκανικής Ανάπτυξης και Τεχνικής, που σύντομα θα πάρει τη μορφή Ινστιτούτου, με σχετική νομοθετική ρύθμιση.

Όλα αυτά έχουν σαν αποτέλεσμα μια πολύτιμη εμπειρία, την οποία με προθυμία θέτουμε στη διάθεσή σας, γιατί πιστεύουμε πραγματικά ότι ο σωστός σχεδιασμός και προγραμματισμός των σχέσεων με τις χώρες της Βαλκανικής και της Παρευξείνιας Ζώνης είναι θέμα εθνικής σημασίας και απαιτεί τη συνεργασία όλων όσων μπορούν να προσφέρουν". ■

Το ΤΕΕ/ΤΚΜ στο INTERNET

Υπενθυμίζεται στους συναδέλφους μηχανικούς ότι οι διευθύνσεις για τις ιστοσελίδες (web pages) του ΤΕΕ/ΤΚΜ στο INTERNET και για το ηλεκτρονικό ταχυδρομείο (e-mail) είναι οι ακόλουθες:
<http://bright.hol.gr/v/teetkm> (web pages)
teetkm@hol.gr (e-mail)

ΧΤΙΖΟΥΜΕ ΤΟ ΜΕΛΛΟΝ ΤΗΣ ΟΙΚΟΔΟΜΗΣ

ΜΟΝΩΤΙΚΑ ΠΡΟΣΜΙΚΤΑ ΤΟΥ ΜΠΕΤΟΝ ΕΤΟΙΜΟΙ ΣΟΒΑΔΕΣ ΧΡΩΜΑΤΑ ΕΠΟΞΕΙΔΙΚΑ ΒΙΟΜ. ΔΑΠΕΔΑ ΚΟΛΛΕΣ ΠΛΑΚΙΔΙΩΝ

isomat
δομική αναβάθμιση

ISOMAT ABEE
ΘΕΣΣΑΛΟΝΙΚΗ: ΜΟΝΑΣΤΗΡΙΟΥ 149, 546 27 • ΤΗΛ: (031) 554.956 - 9 • FAX: (031) 553.004
ΑΘΗΝΑ: ΠΕΝΤΕΛΗΣ 19, 151 26 ΜΑΡΟΥΣΙ • ΤΗΛ: (01) 80.52.952, 80.67.267 • FAX: (01) 80.28.311

Επαγγελματικά

ΛΥΟΜΕΝΕΣ ΚΑΤΟΙΚΙΕΣ ΜΕ ΠΡΟΚΑΤΑΣΚΕΥΑΣΜΕΝΑ ΣΤΟΙΧΕΙΑ

Α. Μετά την έκδοση του Π.Δ/τος της 29.8.96 (ΦΕΚ 1032 / Δ / 11-9-96) με το οποίο καθορίζονται όροι και περιορισμοί δόμησης για εγκατάσταση λυόμενων κατοικιών με προκατασκευασμένα σπίτια σας το διαβιβάζουμε προς ενημέρωσή σας και σας διευκρινίζουμε τα παρακάτω:

Σύμφωνα με το διάταγμα αυτό, καταργείται η δυνατότητα εγκατάστασης - σε εκτός σχεδίου περιοχές - λυόμενων κατοικιών, για γήπεδα εμβαδού δύο στρεμμάτων. Ειδικότερα, το εν λόγω Π.Δ/γμα προβλέπει τα παρακάτω:

ΑΡΘΡΟ 1: Επιτρέπεται η τοποθέτηση λυόμενων κατοικιών σε γήπεδα ή οικόπεδα σύμφωνα με τους όρους και τους περιορισμούς δόμησης που ισχύουν σε κάθε περιοχή - εντός ή εκτός σχεδίου - με εξαίρεση τις περιοχές που έχουν χαρακτηριστεί ως ιδιαίτερου φυσικού κάλλους, ιστορικοί τόποι, ή περιοχές για τις οποίες ισχύουν ειδικές διατάξεις προστασίας, ή απαγορεύεται ρητά η εγκατάσταση λυόμενων, καθώς και τους παραδοσιακούς οικισμούς.

ΑΡΘΡΟ 2: 1.α. Διατηρείται η διαδικασία που ισχύει μέχρι σήμερα, σχετικά με την έγκριση τύπων λυόμενων κατοικιών με προκατασκευασμένα στοιχεία, όπως διενεργείται από την κεντρική υπηρεσία του ΥΠΕΧΩΔΕ (ΔΟΠΚ), προκειμένου να ελέγχεται το σύνολο των μελετών ως προς την τήρηση των ισχυόντων κανονισμών, όπως η χρήση ΝΕΑΚ σε συνδυασμό με τους αντίστοιχους Ευρωκώδικες, ο κανονισμός παθητικής πυροπροστασίας και πυρασφάλειας, ο κανονισμός θερμομόνωσης, το κατασκευαστικό σύστημα κ.λ.π. σύμφωνα με τα προβλεπόμενα στην παρ. 1.α.

β. Παράλληλα, όσοι τύποι λυόμενων κατοικιών έχουν εγκριθεί μέχρι τις 30.3.1984 επανεξετάζονται από τη ΔΟΠΚ ως προς τις νέες προδιαγραφές και επανεγκρίνονται σύμφωνα με τη διαδικασία της παρ. 1.α., προ της εκδόσεως της σχετικής οικοδ. άδειας από τις Πολεοδομικές Αρχές.

2. Για την έκδοση οικοδομικής άδειας εγκατάστασης λυόμενης κατασκευής κατοικίας με προκατασκευασμένα στοιχεία, απαιτείται προηγούμενη έγκριση της αρμόδιας ΕΠΑΕ για την εναρμόνιση του τύπου της κατασκευής με τον περιβάλλοντα χώρο και τα μορφολογικά χαρακτηριστικά της περιοχής, διαδικασία η οποία ρητά αναφέρεται σε κάθε σχετική, - εγκριτική του τύπου - Απόφαση του ΥΠΕΧΩΔΕ.

ΑΡΘΡΟ 3: 1. Με την παρ. 1 του άρθρου αυτού, από την έναρξη ισχύος του υπόψη Π.Δ/τος, (ΦΕΚ 1032 / Δ / 11.9.1996) καταργούνται αφενός το από 7.8.67 Β.Δ/γμα (Δ101) - Περί εγκαταστάσεων προς παραθερισμό, αφετέρου το από 23.9.72 Β.Δ/γμα (Δ 259) - Περί τροποποιήσεως και συμπληρώσεως του από 7.8.67 Β.Δ/τος - Περί εγκαταστάσεων προς παραθερισμό.

2. Με την παρ. 2, τίθενται οι παρακάτω μεταβατικές διατάξεις:

α) Οικοδομικές άδειες εγκατάστασης λυόμενων κατασκευών κατοικίας που έχουν εκδοθεί προ της δημοσίευσης του παρόντος Π. Δ/τος εκτελούνται όπως εκδόθηκαν.

β) Αιτήσεις για οικοδομικές άδειες λυόμενων κατοικιών - που μέχρι τη δημοσίευση του παρόντος, έχουν υποβληθεί στην αρμόδια πολεοδομική υπηρεσία, εκδίδονται βάσει των προγενέστερων του παρόντος διατάγματος διατάξεων, με την προϋπόθεση ότι αυτές συνοδεύονται με τα απαραίτητα στοιχεία. (Εκτός άλλων, με την απόφαση έγκρισης του τύπου σύμφωνα με την οποία έχει συνταχθεί η μελέτη, καθώς και με τα θεωρημένα σχέδια που τη συνοδεύουν). Μετά τη λήξη τους, οι οικοδ. άδειες αναθεωρούνται βάσει των διατάξεων του παρόντος διατάγματος.

3. Με την παρ. 3, επιτρέπεται η επισκευή και η συντήρηση των νομίμως υφιστάμενων λυόμενων κατασκευών, μόνο για λόγους χρήσης και υγιεινής.

β. Υστερα από υποβληθέντα ερωτήματα, σχετικά με τον τρόπο έγκρισης συμπληρωματικών μελετών π.χ. της θερμομόνωσης, της πυροπροστασίας, του αντισεισμικού ελέγχου με ΝΕΑΚ κ.λ.π. για τύπους λυόμενων κατοικιών που στερούνται τέτοιων μελετών, σας πληροφορούμε ότι αυτές εγκρίνονται από το ΥΠΕΧΩΔΕ.

(Εγκύκλιος 66/96 ΥΠΕΧΩΔΕ)

ΕΝΔΙΑΦΕΡΟΥΝ

ΠΟΛΙΤΙΣΤΙΚΑ

ΕΚΘΕΣΗ ΖΩΓΡΑΦΙΚΗΣ του Vladimir Velickovic, 25 Οκτωβρίου - 12 Ιανουαρίου '96, Μακεδονικό Μουσείο Σύγχρονης Τέχνης, Θεσσαλονίκη.



ΕΚΘΕΣΗ ΘΕΥΓΡΑΦΙΩΝ "Eaux fortes" του Ruud Matthes, 3-27 Δεκεμβρίου '96, Αίθουσα "Χριστίνα Ζερβού" του Γαλλικού Ινστιτούτου, Θεσσαλονίκη.

ΕΚΘΕΣΗ ΑΦΙΣΑΣ "METRO - SUPERCOLORIAGE" του Bruno Ulmer, 26 Νοεμβρίου - 27 Δεκεμβρίου '96, Γαλλικό Ινστιτούτο, σε συνεργασία με την γκαλερί Gastaud & Gaillard (Paris) και την υποστήριξη της γκαλερί "Λόλα Νικολάου", Γαλλικό Ινστιτούτο, Θεσσαλονίκη.

ΕΚΘΕΣΗ ΧΑΡΑΚΤΙΚΩΝ του Άλμπρεχτ Ντύρερ, 2-20 Δεκεμβρίου '96, Ινστιτούτο Goethe, σε συνεργασία με το Ινστιτούτο Εξωτερικών Σχέσεων του Βερολίνου, Θεσσαλονίκη.

ΕΚΘΕΣΗ ΖΩΓΡΑΦΙΚΗΣ "Οργανικές αφηγήσεις" της Μάρθας Ζακελλαρίου, 11 Δεκεμβρίου '96 - 6 Ιανουαρίου '97, αίθουσα τέχνης F.O.K.A. "Forum Of Keen Art" (Νικ. Φωκά 17), Θεσσαλονίκη.

ΕΚΘΕΣΗ "DESIGN ΔΙΑΔΡΟΜΕΣ" 3 Νέοι Designers, (Γιάννης Γράος, Βίκτωρ Κοέν, Στέργιος Φωτίου), 28 Νοεμβρίου - 31 Δεκεμβρίου '96, Μουσείο Design (Μητροπόλεως 43), Θεσσαλονίκη.

ΟΜΑΔΙΚΗ ΕΚΘΕΣΗ "Games" των: Απ. Γεωργίου, Γ. Γρυπαράκης, Α. Καρατζά, Α. Κόκκινος, Σ. Μαρινιάνοβιτς, Δ. Ντοκατής, Α. Παλίσκα, Χ. Πετριδής και Ε. Χριστοδούλου, 29 Νοεμβρίου '96 - 9 Ιανουαρίου '97, ARTFORUM VILCA GALLERY (26ης Οκτωβρίου 58), Θεσσαλονίκη.

ΕΠΙΣΤΗΜΟΝΙΚΑ

ΠΑΝΕΛΛΗΝΙΟ ΣΥΝΕΔΡΙΟ ΤΜΗΜΑΤΩΝ ΠΟΛΙΤΙΚΩΝ ΜΗΧΑΝΙΚΩΝ, Μάιος '97, Τμήμα Π.Μ. του ΑΠΘ, σε συνεργασία με τα Τμήματα Π.Μ. του ΕΜΠ, Πατρών, Θράκης και Θεσσαλίας, Θεσσαλονίκη.

3ο ΠΑΝΕΛΛΗΝΙΟ ΣΥΝΕΔΡΙΟ ΓΕΩΤΕΧΝΙΚΗΣ ΜΗΧΑΝΙΚΗΣ, Άνοιξη '97, ΤΕΕ, Πάτρα.

8ο ΔΙΕΘΝΕΣ ΣΥΜΠΟΣΙΟ IFAC/IFIP/IFORS, "Συστήματα μεταφορών", 16 - 18 Ιουνίου '97, ΤΕΕ και Τμήμα Μηχανικών Παραγωγής και Διοίκησης, Πολυτεχνείου Κρήτης, Χανιά.

4ο ΥΔΡΟΓΕΩΛΟΓΙΚΟ ΣΥΝΕΔΡΙΟ, με έμφαση στην ποιότητα και τα θέματα ρύπανσης - μόλυνσης υπογείου και επιφανειακού νερού 9 - 11 Νοεμβρίου '97, Ελληνική Γεωλογική Εταιρεία και Σύνδεσμος Γεωλόγος και Μεταλλειολόγων Κύπρου, Θεσσαλονίκη.

ΗΜΕΡΙΔΑ "Νέες και μνημειακές ξύλινες δομικές κατασκευές", 28 Φεβρουαρίου '97, Εργαστήριο Μηχανικής και Υλικών του Γενικού Τμήματος της Π.Σ. του ΑΠΘ, Θεσσαλονίκη.

ΔΙΕΘΝΗ ΣΥΝΕΔΡΙΑ σε θέματα Γεωτεχνικής Μηχανικής:

- "Τεχνολογίες Εγκιβωτισμού της Ρύπανσης", 9 - 12 Φεβρουαρίου '97, Florida ΗΠΑ.
- "11ο Ρωσικό Συνέδριο Βραχομηχανικής", 9 - 11 Σεπτεμβρίου '97, St. Petersburg Ρωσίας.

ΔΙΕΘΝΕΙΣ ΕΚΘΕΣΕΙΣ

13η ΑΓΡΟΤΙΚΑ '97 "Διεθνής Έκθεση Γεωργικών Μηχανημάτων - Εξοπλισμού και Εφοδίων", 29 Ιανουαρίου - 2 Φεβρουαρίου '97, ΔΕΘ, Θεσσαλονίκη.

19η FURNIDEC '97, Διεθνής Έκθεση Επίπλου, 12 - 16 Μαρτίου '97, ΔΕΘ, Θεσσαλονίκη.

Η θέση του Δήμου για το "Παζάρ Χαμάμ"

Ο προϊστάμενος της Διεύθυνσης Μελετών Αρχιτεκτονικών Έργων του Δήμου Θεσσαλονίκης καταλογίζει "αδικαιολόγητη σπουδή" και χαρακτηρίζει τουλάχιστον άστοχες τις απόψεις που διατύπωσε ο πρόεδρος του ελληνικού τμήματος του Διεθνούς Συμβουλίου Μνημείων και Τοποθεσιών (ICOMOS) για το Λουτρό της Αγοράς.

Τις αναγκαίες διευκρινίσεις για την αποκατάσταση της αλήθειας αλλά και ενημέρωση εάν το έγγραφο της ICOMOS αποτελεί θέσεις Ειδικής Επιτροπής Πραγματογνωμοσύνης που συστάθηκε για το θέμα του Μνημείου του Λουτρού της Αγοράς ζητεί με έγγραφό του από τον πρόεδρο της ICOMOS κ. Αγριαντώνη, ο προϊστάμενος της Διεύθυνσης Μελετών Αρχιτεκτονικών Έργων, κ. Απόστολος Παπαγιαννόπουλος. Η απαντητική επιστολή αναφέρει:

"κ. Αγριαντώνη, ο κ. Δήμαρχος μας έστειλε το παραπάνω (α) σχετικό έγγραφο σας που απευθύνετε προς αυτόν χωρίς να κοινοποιηθεί στην Υπηρεσία μας και λόγω αρμοδιότητας σας απαντούμε γιατί πιστεύουμε πως θα σας ήταν χρήσιμη και η δική μας άποψη και θέση, παρόλο ότι ήδη έχετε αποφανθεί με τρόπο μάλιστα οριστικό για το υπόψη θέμα με παράλληλη κοινοποίηση των απόψεών σας σε πλήθος αρμοδίων και αναρμοδίων φορέων (τηλεοράσεις, περιοδικά, εφημερίδες, διπλωματικές υπηρεσίες κλπ).

Το μέρος του εγγράφου σας που αναφέρεται στο χαρακτηριστικά και στα στοιχεία του μνημείου του Λουτρού της Αγοράς (Παζάρ Χαμάμ) κρίνουμε πως περιττεύει αφού γνωρίζουμε σε ικανοποιητικό βαθμό τα δεδομένα και ακόμα μετά από εμπειριστατωμένη μελέτη - εισήγηση Ομάδας Μελέτης στην οποία μετείχε ενεργά ο Δήμος και η υπηρεσία μας, υποβλήθηκε πρόταση στην Ευρωπαϊκή Ένωση για την ανάδειξη και αναβίωση του Εμπορικού Ιστορικού Κέντρου της Θεσσαλονίκης όπου και το εν λόγω μνημείο. Ένα μεγάλο μάλιστα μέρος της δαπάνης του έργου που ακολούθησε ανέλαβε ο Δήμος μας καλύπτοντας εξ' ιδίων την υποχρεωτική εθνική συμμετοχή.

Προς ενημέρωσή σας ακόμα και προκειμένου να γνωρίζετε πως έχουν ακριβώς τα πράγματα σας πληροφορούμε πως ο Δήμος μας ανέδειξε και αναδεικνύει με τη δέουσα προσοχή και ευαισθησία πολλά από τα αναγνωρισμένα μνημεία της πόλης, πάντοτε σε συνενόηση με τους συναρμόδιους φορείς με τους οποίους συνεργαζόμαστε απολύτως αρμονικά και με αμοιβαία κατανόηση για την επίλυση των επί μέρους προβλημάτων. Ακόμα, ο Δήμος μας δεν προβαίνει ποτέ σε "αξιολογήσεις" των μνημείων του είδους που αναφέρετε, αναλόγως της εποχής που προέκυψαν αυτά (ρω-



μαϊκά, ενετικά, φράγκικα κλπ) και αυτό αποδεικνύεται εμπράκτως από τα έργα και ενδιαφέροντά μας σε μελέτες και έργα και όχι με απλές διακηρύξεις αρχών που και αυτές τις γνωρίζουμε. Δεν αντιλαμβανόμαστε συνεπώς τις υποδείξεις σας και προφανώς την άστοχη παρατήρησή σας ότι οι ενέργειές μας "δίνουν επιχειρήματα σε τρίτες χώρες κατά της Ελλάδας". Ιδιαίτερα δεν αντιλαμβανόμαστε εδώ την αναφορά της "FYROM", θέμα για το οποίο οι τοπικοί φορείς και ο Δήμος μας γνωρίζουν καλύτερα παντός άλλου και σοβαρώς απαιτείται ιδιαίτερη προσοχή και ασφάλεια για να μην δημιουργούνται εσφαλμένες εντυπώσεις.

Έργα πάσης κατηγορίας ιδιαίτερα σημαντικά, εκτέλεσε και εκτελεί ο Δήμος μας από τη Ρωμαϊκή Αγορά και την Καμάρα (σε συνεργασία με την ΙΣΤ' Εφορεία Κλασικών Αρχαιοτήτων), ως τα νεοκλασικά αρχοντικά και τα κτίσματα Λαϊκής Αρχιτεκτονικής της Άνω πόλης (σε συνεργασία με την Εφορεία Νεοτέρων Μνημείων). Συνεπώς οι υποδείξεις σας και εδώ μάλλον περιττεύουν.

Σε ό,τι αφορά το ICOMOS, την UNESCO, το Συμβούλιο της Ευρώπης, τον Χάρτη της Βενετίας κ.λπ. που αναφέρετε στο έγγραφο σας, χωρίς να προκύπτει αν αυτά αντίκεινται στο έργο που μετά από ανάλογες εγκρίσεις εκτελούμε, σας γνωρίζουμε πως ο Δήμος μας μετέχει ενεργά σε κάθε παρόμοιο φορέα και σε πλήθος ανάλογων σχετικών εκδηλώσεων σε ελληνικό ή διεθνές επίπεδο με εκπροσώπους του. Ανάμεσα σ' αυτά και το πρόσφατο Διεθνές Συνέδριο για τους "100 ιστορικούς τόπους της Μεσογείου" που οργανώσαμε με μεγάλη επιτυχία σε συνεργασία με την UNESCO και ΠΝΥΕ (Πρόγραμμα Δράσης για τη Μεσόγειο του ΟΗΕ). Και όπως είναι γνωστό, το ICOMOS, που εκπροσωπείτε στη χώρα μας, είναι τομέας δράσης της UNESCO με την οποία εμείς έχουμε διαρκή επαφή και συνεργασία γεγονός που ίσως δεν γνωρίζετε.

Σε ό,τι αφορά το έργο ανάδειξης του Λουτρού της Αγοράς, διαμόρφωσης του περιβάλλοντος χώρου, μεταφοράς των καταστημάτων πώλησης λουλουδιών από τον

βόρειο τοίχο του μνημείου και κατασκευής νέων περιπτέρων για τη στέγαση των επαγγελματιών, προκύπτει εκ του περιεχομένου του εγγράφου σας πως δεν έχετε ενημερωθεί επαρκώς ή έχετε μονόπλευρη ενημέρωση που δε δικαιολογεί όμως ούτε το ύψος, ούτε τις υποδείξεις που διατυπώνετε στο ως άνω έγγραφο. Προπαντός δε δικαιολογείται, κατά την άποψή μας διατύπωση εκ μέρους σας απευθείας "εντολής άμεσης διακοπής" των έργων όταν - πέραν των άλλων - δε τηρήθηκαν εκ μέρους σας έστω στοιχειώδεις οι απαραίτητες διαδικασίες ή ενημερώσεις και όταν δεν έχετε παρόμοιες αρμοδιότητες και εξουσίες ώστε να παρακάμπτεται η Διευθύνουσα το έργο Υπηρεσία μας. Πάντως, σας πληροφορούμε πως το όλο έργο εκτελείται μετά από έγκριση σχετικής μελέτης από το τοπικό Αρχαιολογικό Συμβούλιο και τις αρμόδιες Υπηρεσίες του ΥΠΠΟ, και ακόμα πως τηρήθηκε η προβλεπόμενη διαδικασία τροποποίησης ισχύοντος ρυμοτομικού σχεδίου για τη νέα θέση των περιπτέρων των "Λουλουδαδικών" όπου δε διατυπώθηκαν αντιρρήσεις απ' τους συναρμόδιους φορείς. Η όλη διαδικασία μάλιστα έχει "πιλοτικό" χαρακτήρα και για άλλες παρόμοιες επεμβάσεις, αν βέβαια είναι εφικτό να ξεπεραστούν ανάτιες και ακατανόητες αντιδράσεις. Η διαφορά που προέκυψε είναι 30 εκατ. στο ύψος των περιπτέρων όπου όμως ενσωματώθηκαν τα ψυκτικά μηχανήματα των ανθοπωλών, ενέργεια που έγινε για λόγους αισθητικής και οργάνωσης του περιβάλλοντος όπως επιβάλλεται.

Συμπληρωματικά σας στέλνουμε συνημμένα και αντίγραφο του εγγράφου του Αντιδημάρχου μας κ. Δημητριάδη προς την 9η Εφορεία Βυζ. Αρχαιοτήτων για το ίδιο θέμα προς ενημέρωσή σας και είμαστε στη διάθεσή σας για κάθε πρόσθετη πληροφορία. Η άποψή μας συνεπώς (της Υπηρεσίας μας και των συναδέλφων μελετητών Αρχιτεκτόνων, πολλοί εκ των οποίων είναι μέλη του ICOMOS) είναι πως λανθασμένα δε κρίθηκε εκ μέρους σας αναγκαία η άποψη της Υπηρεσίας μας, γεγονός που δημιουργεί σοβαρό ηθικό και αντιδεντολογικό θέμα. Πιστεύουμε δηλαδή πως αποφανθήκατε με αδικαιολόγητη σπουδή χωρίς να σημειώνετε αν η άποψη που διατυπώνετε είναι προσωπική γνώμη, αν απηχεί τη θέση άλλης υπηρεσίας ή φορέα και ποιού ή αν αποτελεί συμπέρασμα Ειδικής Επιτροπής Πραγματογνωμοσύνης που εξέτασε τα δεδομένα επιτοπίως λαμβάνοντας υπόψη όλες τις απόψεις.

κ. Πρόεδρε,

Επειδή το θέμα δεοντολογίας αλλά και ουσίας που δημιουργείται είναι μέγα, παρακαλούμε να έχουμε το ταχύτερο δυνατό τις αναγκαίες διευκρινίσεις για την αποκατάσταση της αλήθειας για να ενεργήσουμε και εμείς εν συνεχεία αναλόγως. Ιδιαίτερα θα θέλαμε να πληροφορηθούμε αν το ως άνω έγγραφο σας απηχεί προσωπικές απόψεις ή θέσεις Ειδικής Επιτροπής Πραγματογνωμοσύνης που συστάθηκε για το εν λόγω θέμα". ■

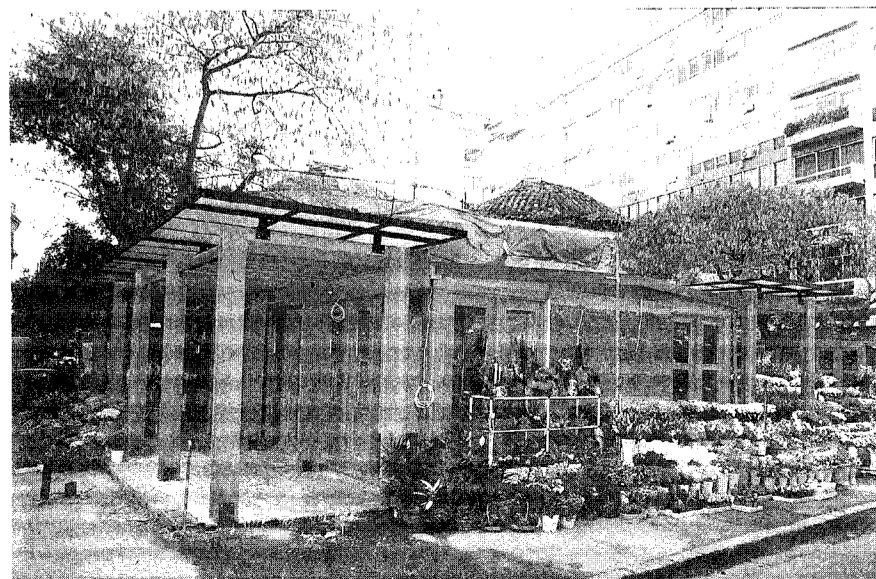

"Εργολάβοι του πολιτισμού"

Ομιλία του μέλους της Δ.Ε. του ΤΕΕ/ΤΚΜ Ανδρέα Κουράκη σε εκδήλωση του ΣΥΝ για το τεχνικό πρόγραμμα του ΟΠΠΕ '97.

"Η διαφάνεια στην εκτέλεση των έργων δεν μπορεί, δεν πρέπει να είναι μια απαίτηση με ηθική αφετηρία και μόνο, αλλά αποτελεί την προϋπόθεση ώστε τα μελετητικά γραφεία και οι κατασκευαστικές επιχειρήσεις, με λίγα λόγια οι παραγωγοί που εμπλέκονται στην υπόθεση Πολιτιστική Πρωτεύουσα, θα έπρεπε να ανταγωνίζονται στο πεδίο των γνώσεων, της φαντασίας και των ικανοτήτων και όχι στο πεδίο των επιρροών, πολιτικών, κομματικών και άλλων όπως δυστυχώς γίνεται μέχρι τώρα. Εμείς λοιπόν στον "Συνασπισμό" λέμε ένα μεγάλο ΟΧΙ στην Πολιτιστική Πρωτεύουσα των εργολάβων και των διαχειριστών της πολιτικής. Όχι στους εργολάβους του πολιτισμού".

Με τα λόγια αυτά και με την εκτίμηση ότι οδεύουμε όχι σε μια Πολιτιστική Πρωτεύουσα της Ευρώπης αλλά για "μια χαμηλή πτήση αυτοπεριοριζόμενη και αυτοπροσδιοριζόμενη ως πολιτιστική επαρχία" μίλησε το μέλος της Δ.Ε. του ΤΕΕ/ΤΚΜ Ανδρέας Κουράκης, κατά τη διάρκεια εκδήλωσης του Συνασπισμού με θέμα "Θεσσαλονίκη Πολιτιστική Πρωτεύουσα: Τι θα μείνει".

Στην εκδήλωση χαιρέτισε ο πρόεδρος του ΣΥΝ κ. Νίκος Κωνσταντόπουλος και μίλησε επίσης με έμφαση κυρίως στα θέματα του πολιτισμού ο κ. Στέλιος Νέστωρ, ενώ παρέστησαν ο πρόεδρος του Τμήματος κ. Π. Δέντορας, ο διευθύνων σύμβουλος του ΟΠΠ κ. Κ. Λοΐζος, ο πρόεδρος του Συλλόγου Αρχιτεκτόνων κ. Θ. Παππάς, ο πρόεδρος της "Εγνατία Α.Ε." κ. Δ. Φατούρος, ο πρόεδρος της ΕΜΔΥΔΑΣ κ. Β. Μπούρας, πλήθος άλλων επισήμων και συναδέλφων μηχανικών.

Το "Τεχνογράφημα" δημοσιεύει αποσπάσματα της ομιλίας του κ. Ανδρέα Κουράκη που αναφέρονται κυρίως στις επιλογές και τις διαδικασίες παραγωγής του τεχνικού προγράμματος έργων στο πλαίσιο του ΟΠΠΕ '97. Μεταξύ άλλων ο κ. Κουράκης ανέφερε:

Πρώτες επισημάνσεις

"Αποτελεί αυτό το Τεχνικό Πρόγραμμα Έργων, όπως τελικά διαμορφώθηκε και κυκλοφόρησε σε ένα καλαίσθητο κατάλογο, έστω και με μεγάλη καθυστέρηση λίγες μέρες πριν, ένα συνεκτικό και συντονισμένο πρόγραμμα μελετών και έργων, το οποίο υλοποιεί έργα που εντάσσονται στον ευρύτερο πολεοδομικό σχεδιασμό και στη μακροπρόθεσμη πολιτιστική ανάπτυξη της πόλης, ως ενιαίου συνόλου;

Είναι το επιχειρησιακό σχέδιο που οργανώνει και προωθεί το πολιτιστικό όραμα για τη Θεσ/νίκη του 1997, για τη Θεσσαλονίκη του μέλλοντος;

Η ΑΠΑΝΤΗΣΗ ΕΙΝΑΙ ΕΝΑ ΚΑΤΗΓΟΡΗΜΑΤΙΚΟ ΚΑΙ ΞΕΚΑΘΑΡΟ ΟΧΙ.

Πρόκειται στη πραγματικότητα για έναν κατάλογο έργων, μια παράθεση έργων, που γίνονται ασυντόνιστα και αποσπασματικά από τους Δήμους του Πολεοδομικού Συγκροτήματος και από άλλους φορείς Δημόσιους, Ημιδημόσιους και Ιδιωτικούς, στα πλαίσια πάντα του προγραμματισμού καθενός από αυτούς, με χρηματοδότηση της ΠΠΕ, εκτός βέβαια από κάποια από αυτά, των λεγόμενων μεγάλων έργων, που η διαχείρισή τους γίνεται αποκλειστικά από τον Οργανισμό.

Τα περισσότερα από τα μεγάλα λεγόμενα έργα, σύμφωνα με το Τεχνικό Πρόγραμμα έργων που πρόσφατα κυκλοφόρησε, προβλέπεται να ολοκληρωθούν κάπου μέσα στο 1997, όπως βέβαια και όλα τα υπόλοιπα έργα του προγράμματος.

Πρόκειται για πρόβλεψη που δεν έχει καμία απολύτως βάση και ακυρώνει από τη πρώτη στιγμή την αξιοπιστία του προγράμματος-

τος, σε ότι αφορά στα οικονομικά δεδομένα και τα χρονοδιαγράμματα. Αρκεί να αναφέρω, ότι το Βασιλικό Θέατρο προβλέπεται πως θα είναι έτοιμο να λειτουργήσει στα τέλη Ιουλίου του 1997.

"...Εμείς πάντως, ο Συνασπισμός, όπως δυστυχώς είχαμε έγκαιρα προβλέψει και προειδοποιήσει, μπορούμε να πούμε και σήμερα με βεβαιότητα, ότι κανένα από τα μεγάλα λεγόμενα έργα και μεγάλος αριθμός από τα υπόλοιπα δεν πρόκειται να ολοκληρωθούν όπως προγραμματίστηκαν και σίγουρα δεν μπορούν να συνηλογογίζονται στους προς διάθεση χώρους για την ανάπτυξη των καλλιτεχνικών εκδηλώσεων και πολιτιστικών δράσεων, το 1997"...

Για τη διαφάνεια και τις κατηγορίες για σκάνδαλο εντός και εκτός εισαγωγικών

"Γνωρίζετε τις καταγγελίες. Αφορούν τα μεγάλα λεγόμενα έργα και τις ακολουθούμενες διαδικασίες. Εξακολουθούν να αιωρούνται στην ατμόσφαιρα και συνοδεύουν την ΠΠ σε κάθε της ενέργεια.

Το ΤΕΕ, ο θεσμοθετημένος Σύμβουλος της Πολιτείας για τεχνικά θέματα, με ομόφωνη απόφαση της Δ.Ε. αρνήθηκε να συμμετάσχει στις διαδικασίες για την ανάθεση των 5



μεγάλων έργων, καταγράφοντας μια σειρά παρατηρήσεων και αντιρρήσεων, που καθιστούσαν τις σχετικές διακηρύξεις επεικώς αναξιόπιστες, καλώντας ταυτόχρονα το Δ.Σ. της ΠΠΕ να τις αναμορφώσει. Ήταν η έσχατη αντίδραση σε μια σειρά ενεργειών του Οργανισμού που αφορούσαν:

- στις μεγάλες και παντελώς αδικαιολόγητες από κάθε άποψη καθυστερήσεις στην προώθηση των μελετών και την εκτέλεση των έργων που κατέστησαν τελικά προβληματικό το όλο τεχνικό πρόγραμμα.
- οι μεγάλες καθυστερήσεις οδήγησαν στην επιλογή ενός ιδιόμορφου συστήματος μελέτης - κατασκευής, για τη δήθεν συντόμευση του χρόνου υλοποίησης των έργων αφού, λόγω των καθυστερήσεων, δεν προλαβαίναμε, με κίνδυνο να παραχθεί έργο αισθητικά και τεχνικά υποβαθμισμένο, οικονομικά ανάλογα "ακριβό" και σε χρόνους που δεν θα ικανοποιήσουν έτσι και αλλιώς, ουσιαστικές ανάγκες του καλλιτεχνικού προγράμματος του ΟΠΠΕ".

Για το Βασιλικό Θέατρο

"Νέο Βασιλικό Θέατρο το χαρακτηρίζει το έντυπο της Π.Π. "Ανακαίνιση" γράφει το Τεχνικό Πρόγραμμα. Ανακαίνιση - ανακατασκευή συμπληρώνει το έντυπο. Και τα 2 συμφωνούν κατά περίεργο τρόπο, στον προϋπολογισμό 5,5 δις.

Πώς λοιπόν μια απλή ανακαίνιση του κτιρίου, που θέτει ως προϋπόθεση τη διατήρησή του με προεκτιμώμενη αρχική δαπάνη 1,250 δις μετατρέπεται σε πλήρη ανακαίνιση και ανακατασκευή του Βασιλικού Θεάτρου έτοιμου για λειτουργία, μετά του

περιβάλλοντος αυτού χώρου - όπως είναι ο πλήρης τίτλος του έργου - με δαπάνη; Που διαμορφώθηκε τελικά στο ποσό των 5,920 δις και μετά από σκληρές δήθεν διαπραγματεύσεις σε 5,650 δις, με απαλειψη σημαντικών τεχνικών δυνατοτήτων.

Σημειώνεται ότι στον τελευταίο κατάλογο έργων, το Βασιλικό Θέατρο εγγράφεται με προϋπολογισμό 7,100 δις στην αναλυτική παρουσίαση, αλλά με 5,650 δις στο συνοπτικό πίνακα. Επομένως, διαλέγουμε και παίρνουμε κατά το δοκούν..."

"...Για τον Ιούλιο του 1997 προσδιορίζεται από το χρονοδιάγραμμα του Προγράμματος Έργων του ΟΠΠΕ.

Εμείς λέμε Δεν πρόκειται να τελειώσει μέσα στο 1997"...

"Θα ήθελα να κάνω σήμερα, έστω και την ύστατη ώρα, μια πολύ συγκεκριμένη πρόταση.

- Με δεδομένα όλα τα αρνητικά στοιχεία που προαναφέρθηκαν και το γεγονός ότι το νέο Βασιλικό Θέατρο δεν είναι δυνατόν να χρησιμοποιηθεί για τις εκδηλώσεις της Π.Π. για το 1997,
- με αφορμή την υποχρεωτική καθυστέρηση που απαιτείται για την έκδοση του Π.Δ. καθορισμού όρων δόμησης με τροποποίηση του ισχύοντος ρυμοτομικού σχεδίου

ΜΕ ΜΙΑ ΜΑΤΙΑ

Ο Φ.Α.Π. ΘΑ... ΦΑΕΙ ΠΕΡΙΣΣΟΤΕΡΑ ΕΣΟΔΑ

Για ... "συντονισμένη φορολογική επιδρομή" από το κράτος και τους δήμους κατά των ιδιοκτητών ακινήτων, κάνει λόγο ο Σύνδεσμος Ιδιοκτητών Ακινήτων Β. Ελλάδας (ΣΙΑΒΕ), ο οποίος εναντιώνεται στην επιβολή νέου φόρου στην ακίνητη περιουσία. Ο Σύνδεσμος με ανακοίνωσή του μεταξύ άλλων επισημαίνει πως "η επιβολή για τρίτη φορά του φόρου ακίνητου περιουσίας θα μειώσει μακροχρονίως τα έσοδα του κράτους από άλλες πηγές σε τέτοιο βαθμό, ώστε μετά από λίγα χρόνια η ετήσια απώλεια των εσόδων να είναι πολύ μεγαλύτερη από τα έσοδα του ΦΑΠ.

(ΕΛΕΥΘΕΡΟΥΤΥΠΙΑ 20/11/96)

Θ. ΜΙΚΡΟΥΤΣΙΚΟΣ ΤΟ ΣΤΟΙΧΗΜΑ ΤΗΣ ΘΕΣ/ΝΙΚΗΣ

Πιστεύω ότι τα 70 δις. δικαίως δόθηκαν στη Θεσσαλονίκη, όπου έλειπαν τα βασικά έργα και ήταν ευκαιρία η πόλη να αποκτήσει υποδομή αντάξια του ρόλου που πρέπει να παίξει στο μέλλον, ως μεγάλη πόλη της Κεντροανατολικής Ευρώπης. Το στοιχείο για μένα είναι διπλό. Να ολοκληρωθούν σύντομα τα έργα. Να δημιουργηθούν, με αφορμή τις εκδηλώσεις, νέοι και ζωντανοί θεσμοί από το 1996 και μετά.

Η Θεσσαλονίκη, εν τέλει, λιγότερο με αφορά το 1997 και πολύ περισσότερο από τον Φεβρουάριο του '98".

(ΝΕΑ 20/11/96)

Ο ΕΛΛΗΝΑΣ ΠΟΥ ΝΙΚΗΣΕ ΤΟΝ ΚΑΡΚΙΝΟ

Έτοιμο είναι το σωτήριο εμβόλιο για τον καρκίνο. Σε πέντε χρόνια ευελπιστούν οι επιστήμονες πως θα κυκλοφορήσει, σώζοντας εκατομμύρια ανθρώπους από τη μάστιγα.

Η ελπιδοφόρα αυτή ανακοίνωση έγινε από τον καθηγητή Μοριακής και Κυτταρολογικής Ανοσοβιολογίας στο Πανεπιστήμιο του TEMPLE της Φιλαδέλφειας των ΗΠΑ κ. Χρήστος Πλατσούκος, στη διάρκεια σεμιναρίου στο Θεαγέτειο Νοσοκομείο της Θεσσαλονίκης.

Ο κ. Πλατσούκος μίλησε για το εμβόλιο αυτό, που θα δρα τόσο θεραπευτικά όσο και προληπτικά. Ήδη έχει δοκιμαστεί σε οκτώ ασθενείς στην Αμερική, με πολύ καλά αποτελέσματα.

(ΑΠΟΓΕΥΜΑΤΙΝΗ 24/11/96)

"ΠΕΤΑΕΙ"... Η ΘΕΣΣΑΛΟΝΙΚΗ

Αυξάνεται συνεχώς από τις αρχές του χρόνου η κίνηση επιβατών από και προς το Αεροδρόμιο Μακεδονίας σε αντίθεση με τα άλλα αεροδρόμια της χώρας ακόμη και το Ελληνικό, τα οποία κυρίως παρουσιάζουν μείωση. Η αύξηση κατά το εννιάμηνο Ιανουαρίου - Σεπτεμβρίου 1996 είναι της τάξης του 5% ποσοστού που αναλογεί σε περίπου 125.000 επιπλέον επιβάτες σε σύγκριση με το 1995.

(ΑΠΕΛΙΟΦΟΡΟΣ 21/11/96)

Ο ΚΟΣΜΟΣ ΞΑΝΑΓΥΡΙΣΕ ΑΛΛΑ.....

Από τί πάσχει το Φεστιβάλ Κινηματογράφου της Θεσσαλονίκης; Από ό,τι και οι ελληνικές ταινίες; Έλλειψη οργάνωσης, σαφήνειας και στόχων, ενώ αντιθέτως διαθέτει πολύ πάθος, αίσθημα, αλλά και ερασιτεχνισμό. Μα, 37 διοργανώσεις συμπληρώθηκαν φέτος κι ακόμη να μιλάμε για παιδικές ασθένειες; Έτσι είμαστε εμείς! Πάντα νέοι και ιδιόρρυθμοι.

Έτσι λοιπόν το φετινό Φεστιβάλ υπήρξε το πλέον φτωχό των τελευταίων ετών από απόψεως ταινιών που πήραν μέρος, αντιθέτως όμως με τη μεγαλύτερη ανταπόκριση από πλευράς κοινού, που αυξήθηκε κατά 70% περίπου από πέρσι.

(ΠΟΝΤΙΚΙ 20/11/96)

ΑΝΘΡΑΚΕΣ Ο ΘΗΣΑΥΡΟΣ;

Η παρουσία ελληνικών επιχειρήσεων στα Σκόπια είναι μέχρι τώρα μικρή, λόγω των γνωστών προβλημάτων στις σχέσεις των δύο χωρών. Η ελληνική παρουσία είναι πολύ μεγαλύτερη στη Βουλγαρία (κυρίως) και στην Αλβανία. Είναι όμως σίγουρο ότι στο βαθμό που βελτιώνονται οι πολιτικές σχέσεις θα υπάρξει μεγέθυνση και των διμερών οικονομικών σχέσεων, καθώς και η κυβέρνηση των Σκοπίων ακολουθεί μια πολιτική έντονης προσέλκυσης ξένων επενδύσεων.

(ΚΑΘΗΜΕΡΙΝΗ 24/11/96)

ΕΝΑΣ ΑΝΘΡΩΠΟΣ ΕΦΥΓΕ...

Έφυγε στα μέσα της εβδομάδας ο Ευάγγελος Τσάνταλης, ένας παθιασμένος Έλληνας που κατόρθωσε να κάνει γνωστή την Ελλάδα ανά τον κόσμο με το ούζο και τα καλά ελληνικά κρασιά, και σήμερα το όνομα "Τσάνταλης" να είναι πλέον διεθνές ταυτότητα ποιότητας, διαβατήριο κύρους.

(ΠΑΡΟΝ 24/11/96)

ΠΑΙΔΕΙΑ

ΝΕΑ ΠΡΟΓΡΑΜΜΑΤΑ

Η έγκριση δώδεκα νέων ενεργειών θα συζητηθεί στη διάρκεια της συνεδρίασης της Επιτροπής Παρακολούθησης, οι περισσότερες εκ των οποίων αφορούν στην Τριτοβάθμια και τη Γενική Εκπαίδευση.

Ειδικότερα, σε ό,τι αφορά το 1ο Υποπρόγραμμα, οι ενέργειες που προτείνονται για έγκριση αφορούν στην πληροφορική στη Δευτεροβάθμια Εκπαίδευση, στην αγωγή καταναλωτή, στην εκπαίδευση ατόμων με ειδικές ανάγκες και στην αναβάθμιση της λυκειακής βαθμίδας. Η πρώτη ενέργεια αποτελεί τμήμα του συνολικότερου προγράμματος για την εισαγωγή της πληροφορικής στα σχολεία, ύψους 18,5 δισ., το χρονοδιάγραμμα του οποίου περιλαμβάνει έξι διαφορετικές δράσεις για την υλοποίησή του: Πιλοτικά έργα ύψους 1,3 δισ. (ανάπτυξη δικτυακής και υπολογιστικής υποδομής σε 60 σχολεία της Αχαΐας, της Θράκης και του Αιγαίου και 25 λύκεια όλων των τύπων), ανάπτυξη και προσαρμογή εκπαιδευτικού λογισμικού, ύψους 7,5 δισ., ανάπτυξη της υποδομής σε ευρεία κλίμακα ύψους 3,7 δισ., επιμόρφωση εκπαιδευτικών ύψους 2 δισ., έργα επίδειξης (χρήσεις ατομικών συσκευών στο πλαίσιο των εκπαιδευτικών δραστηριοτήτων), ύψους 270 εκ., και υποστηρικτικές δράσεις, ύψους 980 εκατ. Ξεκινάει, επίσης, η πρώτη ενέργεια, ύψους 9,6 δισ., που εντάσσεται στο γενικότερο μέτρο για την προώθηση του Ενιαίου Λυκείου και αφορά στην ενίσχυση της λυκειακής βαθμίδας (προβλέπεται μια σειρά μέτρων, όπως η ριζική αναδιάρθρωση του παιδαγωγικού Ινστιτούτου, η διαμόρφωση Εθνικού Πλαισίου Σπουδών, η μείωση του αριθμού μαθητών ανά τμήμα, η επιμόρφωση των εκπαιδευτικών των Τεχνικών και των Ενιαίων Πολυκλαδικών Λυκείων). Τέλος, στην αναβάθμιση των συνθηκών ειδικής αγωγής (ομαλή ένταξη των ατόμων με ειδικές ανάγκες στην οικογενειακή και κοινωνική ζωή και το εκπαιδευτικό σύστημα, δυνατότητα καλλιέργειας πρακτικών δεξιοτήτων μέσω της τεχνολογίας, καλύτερη ενημέρωση και επιμόρφωση των εκπαιδευτικών) στοχεύει η ενέργεια ύψους 4 δισ., που αφορά στην εκπαίδευση των ατόμων ειδικών κατηγοριών.

Σε ό,τι αφορά το 2ο Υποπρόγραμμα, προτείνεται η έγκριση της ενέργειας που αφορά στις Μέσες Τεχνικές Επαγγελματικές Νοσηλευτικές Σχολές του υπουργείου Υγείας, ύψους 2,2 δισ. Στόχος της ενέργειας η αναβάθμιση της επαγγελματικής εκπαίδευσης και κατάρτισης των σπουδαστών της ΜΤΕΝ στο νοσηλευτικό επάγγελμα.

Σε ό,τι αφορά το 3ο Υποπρόγραμμα, την Τριτοβάθμια Εκπαίδευση οι ενέργειες που προτείνονται για έγκριση περιλαμβάνουν την εκπαίδευση από απόσταση (ύψους 4 δισ.), τα μεταπτυχιακά (35 δισ.), τις υποτροφίες (30 δισ.), καθώς και προγράμματα συμπληρωματικής εκπαίδευσης (4 δισ.). Στην πρώτη ενέργεια περιλαμβάνεται και η ενίσχυση του Ελληνικού Ανοικτού Πανεπιστημίου, η δεύτερη στοχεύει στην ανάπτυξη των μεταπτυχιακών σπουδών (το κάθε τμήμα μπορεί να χρηματοδοτείται με το ποσό των 300 εκ.), η τρίτη στην αύξηση των χορηγουμένων υποτροφιών (1.425 νέες υποτροφίες μέχρι το 1999) και η τέταρτη στη στενότερη συνεργασία των ΑΕΙ και ΤΕΙ με τους φορείς του παραγωγικού τομέα (επιμελητήρια, επιχειρήσεις κλπ) για την επιμόρφωση των φοιτητών και των πτυχιούχων.

Τέλος, σε ό,τι αφορά το 4ο Υποπρόγραμμα, βαρύτητα δίνεται στη χρόνια καθυστέρηση που υπάρχει ως προς τη μηχανοργάνωση και τον εκσυγχρονισμό των διοικητικών υπηρεσιών του υπουργείου Παιδείας, με ενέργειες 5,2 δισ.

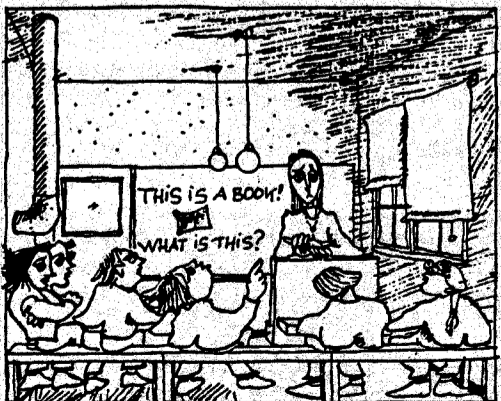

Έγγραφο του ΣΑΘ στο ΤΥΕ

Για τους αρχιτεκτονικούς διαγωνισμούς στο πλαίσιο του Ο.Π.Π.Ε.

Οι αρχιτεκτονικοί διαγωνισμοί και οι διαδικασίες που επιλέγονται για τις μεγάλες παρεμβάσεις, είναι το θέμα του εγγράφου που απέστειλε η διοίκηση του Συλλόγου Αρχιτεκτόνων Θεσσαλονίκης στον ΤΥΕ του Ο.Π.Π.Ε. και το κοινοποίησε στον διευθύνοντα σύμβουλο της Πολιτιστικής Πρωτεύουσας, ζητώντας συγκεκριμένες απαντήσεις για τις τεχνικές επιλογές του φορέα επί των θεμάτων αυτών.

Το έγγραφο αναφέρει:

"Σας είναι γνωστές οι θέσεις του ΣΑΘ, σχετικά με τις μεγάλες παρεμβάσεις και τους αρχιτεκτονικούς διαγωνισμούς. Έχουν διατυπωθεί στις αλληπάλληλες συναντήσεις μας και στα σχετικά έγγραφα που έχουν αποσταλεί (27/07/95 και 2/11/95).

Με αφορμή την προκήρυξη των αρχιτεκτονικών διαγωνισμών θέλουμε να υπενθυμίσουμε και να σημειώσουμε:

α. Ο ΣΑΘ είχε ζητήσει και επισημάνει πως η συνεργασία μας έπρεπε να είναι μονιμότερη για βασικά θέματα αρχιτεκτονικής (διακηρύξεις μελετών, αρχιτεκτονικών διαγωνισμών κλπ). Είχε προτείνει δε και συγκεκριμένη μεθοδολογία για την προώθησή της. β. Οι αρχιτεκτονικοί διαγωνισμοί προκηρύσσονται με καθυστέρηση και σχεδόν, στους ίδιους χρόνους, χωρίς τουλάχιστον ο Σύλλογος να είναι αποδέκτης των διακηρύξεων και του σκεπτικού των διαγωνισμών. Ο Σύλλογός μας θεωρεί

πως η προκήρυξη των διαγωνισμών και η διενέργειά τους πρέπει να γίνει με τους καλύτερους όρους προς όφελος της πόλης και της αρχιτεκτονικής.

Έτσι με βάση τις παραπάνω επισημάνσεις και χωρίς πλήρη και ικανή πληροφόρηση θέλουμε να τονίσουμε πως:

α. Τα έργα και μελέτες ανάπτυξης, εξωραϊσμού, κ.λ.π. θα βρίσκονται σε εξέλιξη και θα καθοριστούν τη φυσιογνωμία του κέντρου, πρέπει να λαμβάνονται υπόψη στις διακηρύξεις των διαγωνισμών. β. Τα χρονικά διαστήματα των Πανελληνίων Διαγωνισμών μπορούν και πρέπει να τροποποιηθούν ώστε να καταστούν λιγότερο ασφυκτικά για τη συμμετοχή των αρχιτεκτόνων. Άλλωστε η γενική καθυστέρηση δε θα επιβαρυνθεί τόσο από μια μικρή διολίσθηση των χρόνων. γ. Ο διεθνής διαγωνισμός για την ανάπτυξη του θαλάσσιου μετώπου της νέας παραλίας πρέπει να προκηρυχθεί ως ανοιχτός. Ο ΣΑΘ θεωρεί πως η συμμετοχή των πολλών αποτελεί ελκτικό στοιχείο για τη συγκέντρωση πλαισίου υλικού ενώ από την άλλη η επιλεκτική πρόσκληση θα δημιουργήσει προβλήματα.

δ. Ο διεθνής διαγωνισμός για την Αριστοτέλους επηρεάζεται από τις μελέτες σε εξέλιξη και τη διαπλοκή τους σε σχέση με έργα που θα αναπτυχθούν εν τω μεταξύ. Επομένως, η ίδια διακήρυξη αποτελεί ξεχωριστό θέμα προς διερεύνηση.

Το Δ.Σ. του ΣΑΘ σας παρακαλεί να ληφθούν υπόψη οι προτάσεις αυτές και να μας γνωρίσετε τις τελικές σας θέσεις και επιλογές".

ΖΗΤΕΙΤΑΙ

σε εργοτάξια, Βιογραφικό: Τ.Θ. 50445 - 141Ε21 Ν. Ηράκλειο.

ΗΛΕΚΤΡΟΛΟΓΟΣ, μέχρι 30 ετών, Αγγλική ή Γαλλική, επιθυμητή γνώση ή εμπειρία σε ηλεκτρολογικά συστήματα, Βιογραφικό: ΣΝΕΝΤΕΡ ΕΛΕΚΤΡΙΚ Α.Ε., 14ο χλμ. ΕΟ Αθηνών - Λαμίας, 14564 Κληφισιά, υπόψη Γ.Σ.

ΜΗΧΑΝΟΛΟΓΟΣ ή ΧΗΜΙΚΟΣ ΜΗΧΑΝΙΚΟΣ ή ΜΕΤΑΛΛΕΙΟΛΟΓΟΣ ως τεχνικός Δ/ντής, 5ετή προϋπηρεσία σε παραγωγική διαδικασία, πείρα σε ανάλογη θέση, Βιογραφικό: Τ.Θ. 44069 Κ.Δ. 12010, Θεσ/νίκη.

ΑΡΧΙΤΕΚΤΟΝΙΣΣΑ ή ΜΗΧΑΝΙΚΟΣ, 25 - 30 ετών, γνώστης μιας ευρωπαϊκής γλώσσας, με άνεση στην επικοινωνία, για το τομέα δημοσίων σχέσεων του ΚΤΙΠΟ Building Center, Βιογραφικό: Fax.: 480544, τηλ. 480340

ΜΗΧΑΝΙΚΟ, μικρή εμπειρία στη βιομηχανία, Βιογραφικό: MIC EPE, Βασ. Σοφίας 124α, 11526, Αθήνα.

ΠΟΛΙΤΙΚΟΣ ΜΗΧΑΝΙΚΟΣ με εμπειρία σε υδραυλικά, οικοδομικά έργα, για εργοτάξιο στην Αθήνα, τηλ. 2756007, 2713862 και 2713876 κ. Φώτη Τσαμπρα.

ΜΕΤΑΛΛΕΙΟΛΟΓΟ, για μεταλλεία στη Β. Ελλάδα, μέχρι 35 ετών, επιθυμητό μεταπτυχιακό, Αγγλική, γνώση Η/Υ, συστάσεις, Βιογραφικό: Σ. Καταραχιά, Μιχαλακοπούλου 45,

Αρχιτεκτονικός διαγωνισμός

Ο Οργανισμός "Θεσσαλονίκη 97" προκηρύσσει Πανελλήνιο Αρχιτεκτονικό Διαγωνισμό αστικού σχεδιασμού (διαγωνισμός ιδεών) με τίτλο: Διαμόρφωση Πολιτιστικής γειτονιάς μπροστά από τα Β.Δ. τείχη με σκοπό την επιλογή της καλύτερης πρότασης, λειτουργικά, αισθητικά, τεχνικά και οικονομικά, για την ανάπτυξη μιας δεδομένης αστικής περιοχής, σύμφωνα με τις ανάγκες, όπως διατυπώνονται στο τεύχος αυτό και τις απαιτήσεις της τέχνης και της επιστήμης.

Βραβεία: Έπαινοι: Α: 6.000.000 δρχ. Α: 750.000 δρχ. Β: 3.600.000 δρχ. Β: 750.000 δρχ. Γ: 2.400.000 δρχ.

Επιπλέον των ανωτέρω θα εξαγοραστούν δύο μελέτες, αντί του ποσού των 500.000 δρχ. εκάστη.

Η προθεσμία υποβολής των μελετών ορίζεται σε 90 ημερολογιακές ημέρες και αρχίζει από την επομένη ημέρα της τελευταίας δημοσίευσης της περιληπτικής προκήρυξης στο Ενημερωτικό Δελτίο του Τ.Ε.Ε.

Αναλυτικά τεύχη και σχέδια του διαγωνισμού διατίθενται από τη Γραμματεία των Αρχιτεκτονικών διαγωνισμών στην οδό Μ. Μπότσαρη 66 - Μακεδονίας - Τ.Κ. 546 43, τηλ.: (031) 863346, Fax: (031) 866114, ώρες 9.00 - 14.00 αντί του ποσού των 12.000 δρχ. Πληροφορίες κα Βίλμα Χαστάογλου. Αντίγραφο του τεύχους και των σχεδίων υπάρχει στο γραφείο του Τ.Ε.Ε. και του Τ.Ε.Ε./ΤΚΜ. ■

11528 Αθήνα.
ΜΗΧΑΝΙΚΟΣ, ως υπεύθυνος Logistics (ΚΩΔ. LOG) εξοικείωση σε μηχανογραφικό περιβάλλον εργασίας, 3ετή εμπειρία σε διαχείριση αποθεμάτων, προγραμματισμού, Αγγλική, ως 32 ετών και **ΑΡΧΙΤΕΚΤΩΝ** (ΚΩΔ. ARCH/DEK) 3-5ετή προϋπηρεσία σε πωλήσεις, εμπειρία σε κατασκευαστικά σχέδια, επιβλέψεις έργων, κατασκευές, Αγγλική ή και Ιταλική, χρήση PC, AUTOCAD, δίπλωμα οδήγησης, μέχρι 35 ετών. Βιογραφικό: ΒΟΓΙΑΤΖΟΓΛΟΥ SYSTEMS Α.Ε. 12ο χλμ Εθνικής οδού Αθηνών - Λαμίας, 14451, Μεταμόρφωση. Υπόψη Α.Κ. fax.: 2846600.

ΠΟΛΙΤΙΚΟΣ ΜΗΧΑΝΙΚΟΣ με εμπειρία σε υδραυλικά έργα, γνώση Η/Υ, από γραφείο μελετών, τηλ. 437304.

Β. ΣΥΝΕΡΓΑΣΙΑ

ΠΟΛΙΤΙΚΟΣ ΜΗΧΑΝΙΚΟΣ ΑΠΘ αναλαμβάνει σχεδίαση μέσω Η/Υ (Autocad 12) οποιασδήποτε αρχιτεκτονικής - μηχανολογικής ή άλλης εφαρμογής από σκαρίφημα, σχέδια σε δισκέτα, τηλ. 816368 (18.00 - 21.000).

ΗΛΕΚΤΡΟΛΟΓΟΣ ΑΠΘ '96, με κατεύθυνση τις τηλεπικοινωνίες, γνώση Fortran, C, Word 6, Αγγλική, μικρή προϋπηρεσία, τηλ. 951963. Αναλυτικότερα στον πίνακα "εύρεσης εργασίας" Τος όροφ. γραφεία ΤΕΕ/ΤΚΜ.

EX.E.S.S.

**EXPRESS EXECUTIVE SECRETARIAL SERVICES
ΓΡΑΜΜΑΤΕΙΑΚΗ ΥΠΟΣΤΗΡΙΞΗ**

- Μήπως είστε πολυάσχολοι, πνιγμένοι σε στοίβες χαρτιών που περιμένουν να διεκπεραιωθούν, αλλά αδυνατείτε να προσλάβετε μόνιμη γραμματέα λόγω των υψηλών αμοιβών και των ασταθών καθημερινών απαιτήσεων της δουλειάς;
- Μήπως η ιδανική γραμματέας για σας θα ήταν εκείνη που θα βρίσκεται στο δικό της χώρο, αλλά πάντα παρούσα για σας και τις απαιτήσεις της δουλειάς, που θα εκτελεί τις υποχρεώσεις της γρήγορα, χωρίς να χρειάζονται περίπλοκες εξηγήσεις;

Αν ναι, τότε

ΥΠΕΥΘΥΝΑ ΚΑΙ ΓΡΗΓΟΡΑ ΕΧΕΤΕ:

Υπηρεσία γραμματέως (μεταφράσεις, δακτυλογραφίες, fax κλπ)
Επικοινωνιακές υπηρεσίες
Λογιστικές υπηρεσίες

Αστέρω Τσίρου

Αλ. Παπαδιαμάντη 24 - 546 45 Θεσσαλονίκη
Τηλ. - Fax (031) 866.570

Μνημεία της Θεσσαλονίκης Κτίριο Νεδέλκου

Το κτίριο στην οδό Εγνατία 109 κατασκευάστηκε το 1909 από την οικογένεια Ι. Νεδέλκου. Όπως προκύπτει από τον τίτλο ιδιοκτησίας, η Αναστασία

Νεδέλκου αγόρασε το 1907 το αντίστοιχο οικοπέδο, όπου έχτισε διώροφο κτίσμα με μαγαζιά στο ισόγειο και κατοικία στον όροφο.

Ιδιαίτερο ενδιαφέρον παρουσιάζει η πρόσοψη του κτιρίου με την έντονη διακοσμητική διάθεση και τις ανάγλυφες παραστάσεις, στοιχεία χαρακτηριστικά των πρώτων δεκαετιών του αιώνα. Περίοδο κατά την οποία κατασκευάστηκαν στη Θεσσαλονίκη πολλά κτίσματα με παρόμοια διακόσμηση. Σήμερα διασώζονται περιορισμένα δείγματα από αυτά (π.χ. Ξενοδοχείο "Μπριστόλ" στην περιοχή "Λαδάδικα" Ευζώνων 34). Μάστοροι από ειδικές συντεχνίες (κοσμηματογράφοι) δούλευαν στο σοβά τις ανάγλυφες παραστάσεις, τέχνη που έχει εκλείψει από χρόνια. Στην πρόσοψη κυριαρχεί επίσης η προεξοχή προς το δρόμο του κεντρικού δωματίου του ορόφου, η οποία καταλήγει σε μπαρόκ καμπυλόμορφο αέτωμα. Δύο είσοδοι πλαισιώνουν τα τρία μεγάλα ανοίγματα των καταστημάτων και οδηγούν η μεν δυτική στους πίσω χώρους των καταστημάτων, η δε ανατολική σε εσωτερική αυλή. Από την αυλή - η οποία ήταν γεμάτη με δένδρα - γινόταν η είσοδος στην κατοικία με δύο εσωτερικά κλιμακοστάσια, καθώς και η επικοινωνία με τα καταστήματα. Στο κτίσμα συνυπάρχουν στοιχεία από το μπαρόκ, τον νεοκλασικισμό και την ώριμη αναγέννηση.

Η κύρια όψη οργανώνεται συμμετρικά με μόνη διαφοροποίηση το δυτικό τμήμα που αντιστοιχεί στην είσοδο των καταστημάτων και σε βοηθητικό χώρο στον όροφο. Ανθέμια, ρόδακες, φυτικά θέματα, άγγελιοι και κεφαλές από κόρες προσδίδουν στο έργο στοιχεία ρομαντισμού, που συνδυάζονται με τα θέματα και τη μορφή των σιδερένιων στοιχείων (εξώστες, αυλόθυρα), τα οποία είναι επηρεασμένα από την Art Nouveau. Τέλος, ιδιαίτερο ενδιαφέρον παρουσιάζει η τυπολογία της κάτοψης, με τα μεγάλα δωμάτια τοποθετημένα γύρω από τον κεντρικό χώρο. Θα μπορούσαμε εδώ να αναγνωρίσουμε το σταυρικό σχήμα, το οποίο συμπληρώνεται ανάμεσα στις κε-

ραίες με μικρότερους χώρους ή με βοηθητικά διαμερίσματα.

Για το κτίσμα συντάχθηκε το 1978 "πρωτόκολλο επικινδύνως ετοιμορρόπων οικοδομών" (889/78), το οποίο ζητούσε την κατεδάφιση του ορόφου. Επιπλέον το ισχυον ρυμοτομικό προβλέπει τη διάνοιξη δρόμου (επέκταση της Π. Ιωακείμ), δια μέσου του οικοπέδου του κτίσματος. Για το σκοπό αυτό ξεκίνησε η διαδικασία αναγκαστικής απαλλοτριώσεως, εκκενώθηκε το κτίσμα και άρχισε η κατεδάφισή του με την αποξήλωση τμήματος της στέγης (1980), στα πλαίσια εφαρμογής και του αντίστοιχου πρωτοκόλλου. Τις εργασίες κατεδάφισης του κτίσματος διέκοψε η Υπηρεσία μας τον Απρίλιο του 1980, όταν ξεκίνησε τη διαδικασία χαρακτηρισμού του "ως έργου τέχνης". Στη φάση αυτή αλλά και μετέπειτα, αποξηλώθηκαν αξιόλογα στοιχεία από το εσωτερικό του (κουφώματα, οροφές, κ.λ.π.) Θα πρέπει επίσης να αναφερθεί ότι και σήμερα ακόμη, αν και έχει προχωρήσει η καταστροφή του κτιρίου, αναγνωρίζει κανείς την γερή κατασκευή του, στην οποία δε διαπιστώνεται καμία αποσάθρωση της μάζας ή απόκλιση από την κατακόρυφο και ούτε διαμπερείς ρωγμές στις τοιχοποιίες, στοιχεία απαραίτητα για τη σύνταξη του πρωτοκόλλου που εκδόθηκε το '78. Πυκνή σειρά από σιδερένια δοκάρια (μπουντρέλια) συνθέτουν τον σκελετό των δαπέδων και της οροφής του κτιρίου. Οι πλάκες που συμπληρώνουν τα κενά τους είναι διάτρητοι οπτόλιθοι. Οι τοιχοποιίες έχουν πάχος 40 εκ. και λειτουργούν ως φέροντα τοιχεία.

Το κτίσμα χαρακτηρίστηκε το 1981 ως έργο τέχνης "γιατί αποτελεί ένα πολύ αξιόλογο δείγμα του αρχιτεκτονικού κινήματος, που άνοιξε στο νεοσύστατο ελληνικό κράτος το 19ο αιώνα. Το κίνημα αυτό ανήκει στο κλίμα ενός καθυστερημένου ρομαντισμού με μακρινές νεοκλασικές και

εκλεκτιστικές αναμνήσεις και με έντονη την επίδραση του γνωστού οθωμανικού ροκοκό, όμοιοι με εκείνο που απαντά κανείς σε πολλές πρωτεύουσες της Μεσογείου στα τελευταία χρόνια της οθωμανικής αυτοκρατορίας".

Την ίδια περίοδο ο Δήμος Θεσσαλονίκης ζητούσε τη συνέχιση της κατεδάφισης του μνημείου και τη διάνοιξη του δρόμου στο αντίστοιχο σημείο, σύμφωνα και με τις αντίστοιχες αποφάσεις του Δημοτικού Συμβουλίου και της Ειδικής Επιτροπής που συστάθηκε για τη μελέτη του όλου θέματος. Αντίθετα, άποψη της Υπηρεσίας μας ήταν να διατηρηθεί το κτίσμα, δεδομένου ότι η διάνοιξη του μικρού τμήματος της Π. Ιωακείμ θα δημιουργούσε κυκλοφοριακά προβλήματα, διακόπτοντας δύο βασικές οδικές αρτηρίες (Εγνατία - Λ. Ιασονίδου) σε μικρή απόσταση από το σημείο συμβολής τους. Επιπλέον, το κτίσμα θα εξασφάλιζε κάποιες χρήσεις (π.χ. νηπιαγωγείο, παιδικός σταθμός) για την περιοχή, που είναι ιδιαίτερα πυκνοδομημένη και δε διαθέτει ανάλογους χώρους. Η συνεχής επαναφορά του θέματος είχε ως αποτέλεσμα την επανεξέταση του χαρακτηρισμού του κτιρίου από το Κεντρικό Συμβούλιο του Υπουργείου Πολιτισμού (1984). Έτσι, ανακλήθηκε η απόφαση χαρακτηρισμού "γιατί η προβλεπόμενη από το ρυμοτομικό σχέδιο διάνοιξη της οδού θα συμβάλει στην προβολή των βυζαντινών μνημείων του Αγίου Παντελεήμονα και της Ροτόντας. Παρόλο που μια τέτοια αντιμετώπιση των μνημείων δε συμφωνεί με τον τρόπο που αυτά ήταν ενταγμένα στον πολεοδομικό ιστό της πόλης, εντούτοις, επειδή ο ιστός αυτός έχει ήδη αλλοιωθεί, δεν ωφελεί η σημειακή μόνο αναστολή της εφαρμογής της νέας ρυμοτομίας στη πόλη της Θεσσαλονίκης, με τη μεμονωμένη διατήρηση ενός κτιρίου". Τέλος, θα πρέπει να παραθέσουμε σαν στοιχεία το γεγονός ότι το κτίσμα εξακολουθεί να περιλαμβάνεται στα νεότερα μνημεία της πόλης, σύμφωνα με το Προεδρικό Διάταγμα του Υπουργείου Χωροταξίας (1983), με το οποίο χαρακτηρίστηκε ως διατηρητέο, ενταγμένο σε μια ομάδα 218 κτιρίων του παλιού κέντρου της Θεσσαλονίκης.

Το κτίριο Νεδέλκου αναστηλώνεται με χρηματοδότηση και πρωτοβουλία της Πολιτιστικής Πρωτεύουσας. Θα λειτουργήσει το 1997 - ως κέντρο πολιτισμού - ή ως εκθεσιακός χώρος εικαστικών δημιουργιών. ■

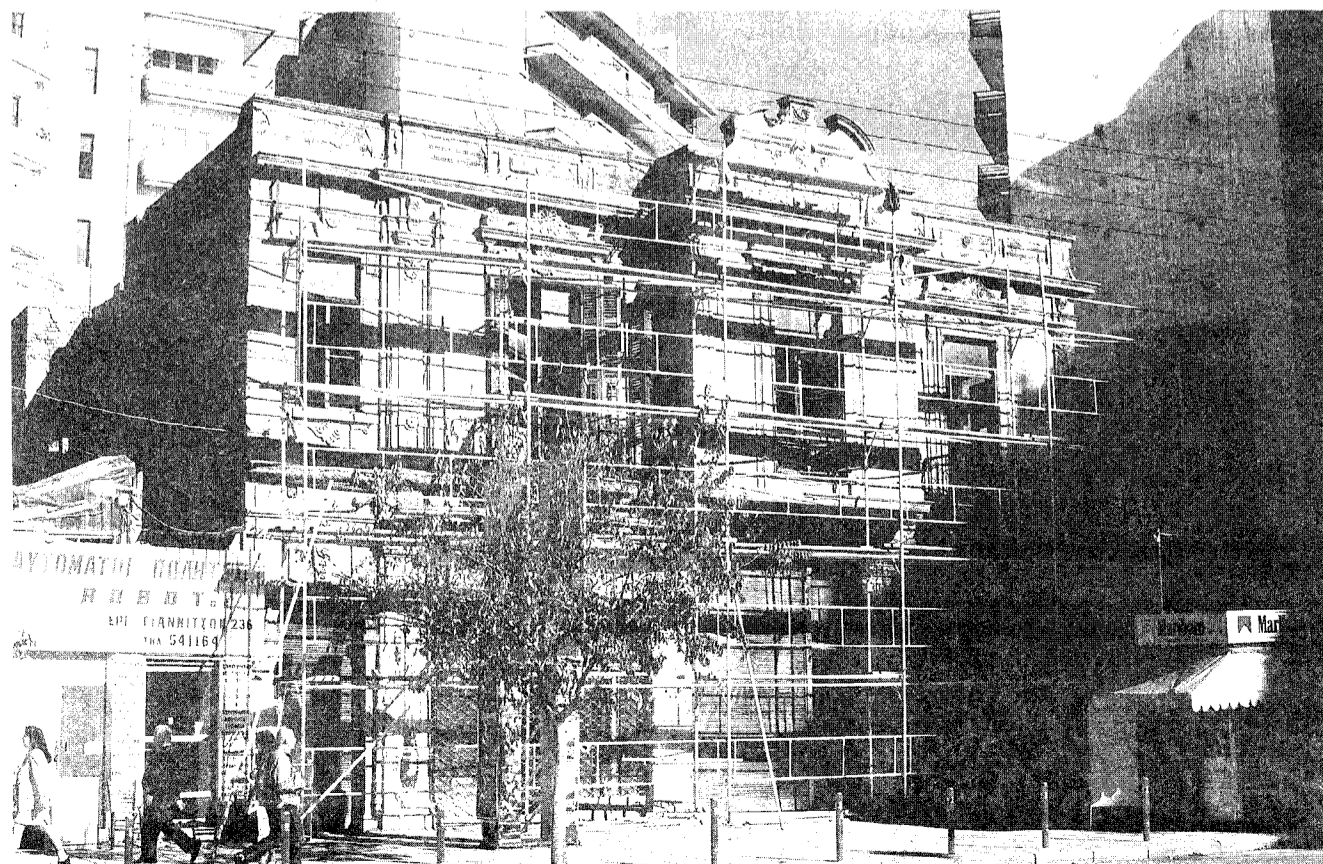

ΒΙΒΛΙΟΘΗΚΗ

ΒΙΒΛΙΟΓΡΑΦΙΚΗ ΒΑΣΗ ΔΕΔΟΜΕΝΩΝ ΤΕΕ2

Περιλαμβάνει το έντυπο υλικό από τις Ομάδες Εργασίας, Άρθρα Συνεδρίων, Ημερίδων, Σεμιναρίων και γενικά τις εκδηλώσεις που διοργανώνει το ΤΕΕ. MFN: αριθμός εγγραφής, Αρ. Εισαγωγής: αριθμός αναζήτησης στη βιβλιοθήκη, Τί: τίτλος, ΑΥ: συγγραφέας, CONF: στοιχεία συνεδρίου ή άλλης εκδήλωσης, PUBL: στοιχεία έκδοσης, KW: λέξεις - κλειδιά, REM: παρατηρήσεις

(συνέχεια από το προηγούμενο τεύχος)

- MFN: 03039 / Αρ. Εισαγωγής: Μ 807 Άρθρο Συνεδρίου
Τί: Διάθεση υγρών αποβλήτων στη θάλασσα υποβρυχίου αγωγού
ΑΥ: Κρεσεντής, Ρ. (Α.Π.Θ.)
CONF: Διαχείριση και προστασία περιβάλλοντος (Σεμινάριο), Θεσσαλονίκη, 1995 Οκτ. 18 - Δεκ. 22
Ινστιτούτο Εκπαίδευσης Επιμόρφωσης Μηχανικών Μελών ΤΕΕ. Παράρτημα Θεσσαλονίκης, Οργανωτής.
PUBL: Ινστιτούτο Εκπαίδευσης Επιμόρφωσης Μηχανικών Μελών ΤΕΕ
Παράρτημα Θεσσαλονίκης, Θεσσαλονίκη, 1995, (40 σ., 8 βιβλ. αναφ., διαγρ., πιν.)
KW: Υγρά Αποβλήτα, Διάθεση Αποβλήτων, Επεξεργασία Αποβλήτων, Υποθαλάσσιο Αγωγό
REM: Πρόγραμμα Κατάρτισης Μηχανικών Εθνικού Σκέλους 1995
MFN: 03040 / Αρ. Εισαγωγής: Μ 807 Άρθρο Συνεδρίου
Τί: Κριτήρια ευτροφισμού
ΑΥ: Νικολαΐδης, Ρ.
CONF: Διαχείριση και προστασία περιβάλλοντος (Σεμινάριο), Θεσσαλονίκη, 1005 Οκτ. 18 - Δεκ. 22
Ινστιτούτο Εκπαίδευσης Επιμόρφωσης Μηχανικών Μελών ΤΕΕ. Παράρτημα Θεσσαλονίκης, Οργανωτής.
PUBL: Ινστιτούτο Εκπαίδευσης Επιμόρφωσης Μηχανικών Μελών ΤΕΕ
Παράρτημα Θεσσαλονίκης, Θεσσαλονίκη, 1995 (47 σ., 135 βιβλ. αναφ., σχεδ.)
KW: Ευτροφισμός, Περιβάλλον, Προστασία Περιβάλλοντος
REM: Πρόγραμμα Κατάρτισης Μηχανικών Εθνικού Σκέλους 1995
MFN: 03041 / Αρ. Εισαγωγής: Μ 807 Άρθρο Συνεδρίου
Τί: Προβλήματα ρύπανσης υπογείων νερών
ΑΥ: Κατσιφάρκας, Κ. Α. (ΑΠΘ Τμήμα Πολιτικών Μηχανικών, Τομέας Υδραυλικής και Τεχνικής Περιβάλλοντος)
CONF: Διαχείριση και προστασία περιβάλλοντος (Σεμινάριο), Θεσσαλονίκη, 1995 Οκτ. 18 - Δεκ. 22
Ινστιτούτο Εκπαίδευσης Επιμόρφωσης Μηχανικών Μελών ΤΕΕ. Παράρτημα Θεσσαλονίκης, Οργανωτής.
PUBL: Ινστιτούτο Εκπαίδευσης Επιμόρφωσης Μηχανικών Μελών ΤΕΕ
Παράρτημα Θεσσαλονίκης, Θεσσαλονίκη, 1995 (26 σ., 10 βιβλ. αναφ., σχεδ.)
KW: Ρύπανση νερών, υπογεία νερά, Διάθεση αποβλήτων, Αρδευτικό νερό, Γεωθερμικές πηγές, Επιφανειακά νερά
REM: Πρόγραμμα Κατάρτισης Μηχανικών Εθνικού Σκέλους 1995
MFN: 03042 / Αρ. Εισαγωγής: Μ 807, Άρθρο Συνεδρίου
Τί: Εισαγωγή στη διαχείριση των υδάτινων πόρων
ΑΥ: Μυλόπουλος, Ρ. (ΑΠΘ, Πολυτεχνική Σχολή, Τμήμα Πολιτικών Μηχανικών)
CONF: Διαχείριση και προστασία περιβάλλοντος (Σεμινάριο), Θεσσαλονίκη, 1995 Οκτ. 18 - Δεκ. 22
Ινστιτούτο Εκπαίδευσης Επιμόρφωσης Μηχανικών Μελών ΤΕΕ. Παράρτημα Θεσσαλονίκης, Οργανωτής.
PUBL: Ινστιτούτο Εκπαίδευσης Επιμόρφωσης Μηχανικών Μελών ΤΕΕ. Παράρτημα Θεσσαλονίκης, Θεσσαλονίκη, 1995 (6 σ.)
KW: Υδάτινοι πόροι
REM: Πρόγραμμα Κατάρτισης Μηχανικών Μελών Εθνικού Σκέλους 1995
MFN: 03043 / Αρ. Εισαγωγής: Μ 807, Άρθρο Συνεδρίου
Τί: Επικινδυνότητα στους υδάτινους πόρους και την περιβαλλοντική τεχνική
ΑΥ: Μυλόπουλος, Ρ. (ΑΠΘ, Πολυτεχνική Σχολή, Τμήμα Πολιτικών Μηχανικών)
CONF: Διαχείριση και προστασία περιβάλλοντος (Σεμινάριο), Θεσσαλονίκη, 1995 Οκτ. 18 - Δεκ. 22
Ινστιτούτο Εκπαίδευσης Επιμόρφωσης Μηχανικών Μελών ΤΕΕ. Παράρτημα Θεσσαλονίκης, Οργανωτής.
PUBL: Ινστιτούτο Εκπαίδευσης Επιμόρφωσης Μηχανικών Μελών ΤΕΕ. Παράρτημα Θεσσαλονίκης, Θεσσαλονίκη, 1995, (31 σ., 3 βιβλ. αναφ.)
KW: Υδάτινοι Πόροι, Διαχείριση, Στοχαστικά Μοντέλα.
ABS: Στην παρουσίαση αυτή εισάγονται οι έννοιες της επικινδυνότητας ή διακινδύνευσης καθώς και μεθοδολογία υπολογισμού της επικινδυνότητας. Τονίζεται ότι η επικινδυνότητα βρίσκει μεγάλη εφαρμογή στην περιοχή της διαχείρισης υδατικών πόρων έτσι και στην περιβαλλοντική τεχνική, η αντιμετώπιση του προβλήματος γίνεται με συνθήκες αβεβαιότητας όσον αφορά τη γνώση της κατάστασης και την εκτίμηση παραμέτρων, γεγονός που αυξάνει τον βαθμό της επικινδυνότητας και υποχρεώνει σε χρήση στοχαστικών μεθόδων (ΤΕ).
REM: Πρόγραμμα Κατάρτισης Μηχανικών Εθνικού Σκέλους 1995.
(συνέχεια στο επόμενο τεύχος)

Η ΕΜΔΥΔΑΣ για το μισθολόγιο

Σε ανακοίνωσή της η ΕΜΔΥΔΑΣ αναφέρει:

"Συνάδελφοι, το Δ.Σ. της ΕΜΔΥΔΑΣ μετά από εξέταση των στοιχείων που συνθέτουν την κυβερνητική πολιτική μισθών για το 1997 θεωρεί ότι αυτή θίγει άμεσα τον κλάδο αφού:

1. Δεν υλοποιούνται πρόσφατες κυβερνητικές δεσμεύσεις για εφαρμογή των Συλλογικών Διαπραγματεύσεων στο δημόσιο από 1-1-97.

2. Τυπικά παγώνουν και ουσιαστικά μειώνονται για απροσδιόριστο χρόνο οι αποδοχές μας, μια και η πρόταση της κυβέρνησης προβλέπει για τον κλάδο μας ακαθάριστες αποδοχές σημαντικά χαμηλότερες από τις σήμερα καταβαλλόμενες.

3. Δεν αναγνωρίζει τις ιδιαιτερότητες και την προσφορά του κλάδου στην ανάπτυξη (5 έτη σπουδών, άδεια ασκήσεως επαγγέλματος, ποινικές ευθύνες, σημαντικές κρατήσεις για το ΤΣΜΕΔΕ κ.λ.π.).

4. Η μη τιμαριθμοποίηση της φορολογικής κλίμακας σημαίνει πρόσθετο φόρο, και ονομαστική μείωση των αποδοχών μας για το 1997.

Συνάδελφοι, ουσιαστικά ο κλάδος μας γίνεται αιμοδοτής του νέου μισθολογίου αφού όχι μόνο δε θα πάρουμε την προβλεπόμενη από την κυβέρνηση "μέση" αύξηση του 5% αλλά θα έχουμε και μεγάλη ονομαστική μείωση χωρίς να υπολογίζουμε το οφειλόμενο από την κυβέρνηση διορθωτικό ποσό 3,5% περίπου από το 1996.

Γίνεται δηλαδή αναδιανομή εισοδημάτων στο στενό δημόσιο τομέα σε βάρος μας. Αυτό γίνεται σαφέστερο αν αναλογιστούμε ότι όλα όσα πέτυχε ο κλάδος μας για την διαφοροποίηση με συνεχείς κινητοποιήσεις τα τελευταία 13 χρόνια (6% - 7%) η κυβέρνηση τα θεωρεί "αναλώσιμα" παίρνοντάς τα πίσω, και προτείνει ένα ισοπεδωτικής λογικής "νέο ενιαίο" μισθολόγιο. Είναι λοιπόν αυτονόητο ότι όχι μόνο δε θα αποδεχτούμε ρυθμίσεις που θα θυρίσουν τον κλάδο μας στο 1984 αλλά



από τώρα δηλώνουμε ότι θα ξεκινήσουμε αγώνα διάρκειας μέχρις ότου διασφαλισθεί ο ρόλος μας στο δημόσιο τομέα και την παραγωγική αναπτυξιακή και εκσυγχρονιστική προσπάθεια της χώρας.

Συνάδελφοι το κυβερνητικό πρόγραμμα παρουσιάζει μια μεγάλη αντίφαση. Από την μια με τον προϋπολογισμό μιλάει για έργα και ανάπτυξη και από την άλλη με την εισοδηματική πολιτική χτυπά κυρίως αυτούς που καλούνται να τα υλοποιήσουν (Β' Κ.Π.Σ. κλπ).

Ελπίζουμε η κυβέρνηση να αναγνωρίσει γρήγορα την καθοριστική συμβολή μας στην ανάπτυξη, αίροντας την αντίφαση που προαναφέραμε, διαφορετικά ο κλάδος μας, με όποιο κόστος για τον ίδιο και τα έργα είναι αποφασισμένος να περιφρουρήσει τις κατακτήσεις του.

Συνάδελφοι, οι θέσεις μας είναι ξεκάθαρες:

1. Διεκδικούμε την υπογραφή Συλλογικής Σύμβασης με τον εργοδότη μας.

2. Για όσο χρόνο δεν είναι αυτό δυνατό διεκδικούμε και αγωνιζόμαστε για ένα μισθολόγιο μηχανικών με συνολικές αποδοχές

τουλάχιστον 350.000 - 700.000 δραχ. σε αρχικό καταληκτικό μισθολογικό κλιμάκιο αντίστοιχα.

Μόνο ένα μισθολόγιο μηχανικών μπορεί να αξιολογήσει το ρόλο και τις ιδιαιτερότητες του κλάδου όπως αναγνωρίστηκε πρόσφατα στον Ν. 2430/96 για την καταβολή του ειδικού επιδόματος (αντισταθμίματος) του 7%.

Για τους παραπάνω λόγους το Δ.Σ. της ΕΜΔΥΔΑΣ, αποφασίζει:

- Πανελλαδικό και σταδιακά εντεινόμενο πλαίσιο κινητοποιήσεων με μπλοκαρίσματα δημοπρασιών και δραστηριοτήτων σε ευαίσθητους τομείς του τεχνικού έργου.
- Ενημέρωση ΤΕΕ - κομμάτων φορέων και συνδικαλιστικών οργανώσεων για παράλληλη δράση.
- Ενημέρωση της Ευρωπαϊκής Ένωσης και ιδιαίτερα των αρμοδίων Επιτροπών και Υπηρεσιών για το πρόβλημα.
- Άσκηση νομικών μέτρων σε εθνικό και Κοινοτικό επίπεδο για την προστασία και διασφάλιση των κατοχυρωμένων πλέον δικαιωμάτων μας". ■



Καλειδοσκόπιο 1997

Στήριξη του πολιτιστικού τομέα από την Ευρωπαϊκή Κοινότητα (C 298/9.10.96)

Το Ευρωπαϊκό Κοινοβούλιο και το Συμβούλιο, εξέδωσαν απόφαση για τη κατάρτιση προγράμματος στήριξης των καλλιτεχνικών και πολιτιστικών δραστηριοτήτων με ευρωπαϊκή διάσταση. Η διάρκεια του προγράμματος είναι τριετής με έναρξη ισχύος την 1/1/96.

Ο γενικός στόχος του προγράμματος είναι να ενθαρρύνει, μέσω της συνεργασίας, την καλλιτεχνική και πολιτιστική δημιουργία και να προωθήσει τη γνώση και τη διάδοση του πολιτισμού και της πολιτιστικής ζωής των ευρωπαϊκών λαών με την υποστήριξη έργων ευρωπαϊκής διάστασης τα οποία πραγματοποιούνται με τη συνεργασία οργανισμών από τρία τουλάχιστον κράτη μέλη. Η κοινοτική οικονομική υποστήριξη πρέπει να διατίθεται κατά προτεραιότητα για τις καλλιτεχνικές και πολιτιστικές δραστηριότητες που υποστηρίζονται από το πρόγραμμα.

Οι ειδικοί στόχοι του προγράμματος είναι οι ακόλουθοι:

- να ενθαρρυνθούν οι δραστηριότητες καλλιτεχνικής δημιουργίας με ευρωπαϊκή διάσταση.

- να δοθεί υποστήριξη σε πολιτιστικά έργα καινοτόμου χαρακτήρα τα οποία πραγματοποιούνται από ευρωπαϊκούς εταίρους προερχόμενους από τρία τουλάχιστον κράτη μέλη.

- να ενισχυθούν οι δραστηριότητες καλλιτεχνικών και άλλων πολιτιστικών φορέων.

- να ενθαρρυνθεί η αμοιβαία γνωριμία με το πολιτισμό κάθε ευρωπαϊκής χώρας.

Οι αιτήσεις υποψηφιότητας για το πρόγραμμα μπορούν να υποβληθούν στο πλαίσιο των ακόλουθων δύο δράσεων:

Δράση 1: Υποστήριξη πολιτιστικών γεγονότων και έργων που πραγματοποιούνται με τη μορφή εταιρικής σχέσης ή μέσω δικτύων. Το πρόγραμμα είναι ανοικτό σε πολιτιστικά και καλλιτεχνικά σχέδια έργων που διοργανώνουν από κοινού πολιτιστικά δίκτυα ή πολιτιστικοί φορείς από τρία τουλάχιστον κράτη μέλη με τη συμμετοχή εταίρων από τρία τουλάχιστον κράτη μέλη. Ιδιαίτερη προσοχή θα δοθεί στα δίκτυα που ευνοούν την πρόσβαση στον πολιτιστικό τομέα ατόμων από διαφορετικό κοινωνικό και περιφερειακό υπόβαθρο.

Δράση 2: Δράσεις ευρωπαϊκής συνεργασίας μεγάλης κλίμακας.

Μια ειδική δράση αφορά τη στήριξη σημαντικών έργων, μεγάλης κλίμακας, υψηλής ποιότητας στάθμης και ευρωπαϊκής διάστασης τα οποία μπορεί να έχουν σοβαρή πολιτιστική και κοινωνικοοικονομική απήχηση. Η δράση αυτή είναι ανοικτή στον ίδιο τύπο πολιτιστικών και καλλιτεχνικών έργων με τους ίδιους όρους που περιγράφονται για τη δράση 1. Ωστόσο, τα επιλέξιμα έργα δυνάμει αυτής της δράσης πρέπει να οργανώνονται από πολιτιστικά δίκτυα ή πολιτιστικούς φορείς από τουλάχιστον τέσσερα κράτη μέλη και οι συμμετέχοντες εταίροι να προέρχονται επίσης από τουλάχιστον τέσσερα κράτη μέλη.

Οι ενδιαφερόμενοι μπορούν να προμηθευτούν τα έντυπα των αιτήσεων συμμετοχής, καθώς και επεξηγηματικές οδηγίες από τα γραφεία της Ευρωπαϊκής Επιτροπής ή από τη διοικητική μονάδα "Πολιτιστική δράση" στην ακόλουθη διεύθυνση: Ευρωπαϊκή Επιτροπή, Πρόγραμμα Καλειδοσκόπιο, ΓΔΧ/Δ.1 - Διοικητική Μονάδα "Πολιτιστική δράση" Γραφείο 4/02, Rue de la Loi/Wetstraat 102, B-1049 Bruxelles.

Σημείωση: Οι ενδιαφερόμενοι φορείς της Ισπανίας, του Λιχτενστάιν και της Νορβηγίας θα μπορούν να συμμετέχουν στο πρόγραμμα Καλειδοσκόπιο με τα ίδια δικαιώματα και τις ίδιες υποχρεώσεις με τους αντίστοιχους πολιτιστικούς φορείς των κρατών μελών. Επιπλέον, το πρόγραμμα Καλειδοσκόπιο θα είναι ανοικτό σε ορισμένες τρίτες χώρες όπως τις χώρες της Κεντρικής και Ανατολικής Ευρώπης, Κύπρο και Μάλτα.

Αναλυτικότερα το κείμενο και οι διευκρινίσεις των γραφείων της Ευρωπαϊκής Επιτροπής στα κράτη μέλη διατίθενται από το Γραφείο Ευρωπαϊκής Ένωσης του ΤΕΕ/ΤΚΜ (τηλ. 237106).

ΑΛΕΞΙΟΣ ΔΑΠΕΔΑ
LINOLEUM
Το οικολογικό δάπεδο

ΠΛΑΣΤΙΚΑ ΔΑΠΕΔΑ
ΣΕ ΠΛΑΚΑΚΙΑ & ΦΥΛΛΑ

- ΑΝΤΙΣΤΑΤΙΚΑ
- ΑΓΩΓΙΜΑ
- ΑΝΤΙΜΙΚΡΟΒΙΑΚΑ
- ΑΝΤΙΒΑΚΤΗΡΙΔΙΑΚΑ

ΚΑΤΑΛΛΗΛΑ ΓΙΑ:

- ΝΟΣΟΚΟΜΕΙΑ
- ΧΕΙΡΟΥΡΓΕΙΑ
- ΤΟΜΟΓΡΑΦΟΥΣ
- ΑΙΘΟΥΣΕΣ Η/Υ
- ΑΙΘΟΥΣΕΣ ΜΗΧΑΝΗΜΑΤΩΝ
- ΥΨΗΛΗΣ ΤΕΧΝΟΛΟΓΙΑΣ

ΑΘΛΗΤΙΚΑ ΔΑΠΕΔΑ
ΑΝΟΙΧΤΑ ΓΗΠΕΔΑ
ΚΛΕΙΣΤΕΣ ΑΙΘΟΥΣΕΣ

ΜΟΚΕΤΕΣ
ΣΕ ΠΛΑΚΑΚΙΑ & ΡΟΛΛΑ
ΥΨΗΛΩΝ ΠΡΟΔΙΑΓΡΑΦΩΝ

ΕΠΕΝΔΥΣΕΙΣ ΤΟΙΧΩΝ
P.V.C. & ΒΙΝΥΛΙΚΕΣ

ΠΡΟΦΙΛ - ΑΡΜΟΚΑΛΥΠΤΡΑ
ΝΙΚΟΣ ΑΛΕΞΙΟΣ & ΣΙΑ Ο.Ε.
ΚΕΝΤΡΙΚΟ: ΚΑΛΟΧΩΡΙ, ΘΕΣΣΑΛΟΝΙΚΗ Τ.Κ. 57009
ΤΗΛ: 031/755.252, 752.175, FAX: 031/751.978, Τ.Θ. 126
ΥΠΟΚΑΤΑΣΤΗΜΑ: ΕΡΜΟΥ 69, ΘΕΣΣΑΛΟΝΙΚΗ
ΤΗΛ: 031/223.042, FAX: 031/238.396

Διαμαρτυρία για τις συμμετοχές

Από το Σύλλογο Πολιτικών Μηχανικών Θεσσαλονίκης και το Τμήμα Αγρονόμων - Τοπογράφων Μηχανικών του ΑΠΘ προς τους διοργανωτές της εκδήλωσης.

Με ψήφισμα διαμαρτυρίας της γενικής συνέλευσης αντέδρασε το Τμήμα Αγρονόμων - Τοπογράφων Μηχανικών του ΑΠΘ στη μη συμμετοχή του στην οργανωτική επιτροπή της δημερίδας για το κυκλοφοριακό στη Θεσσαλονίκη.

Αντιστοίχως επιστολή διαμαρτυρίας απέστειλε και ο πρόεδρος του Συλλόγου Πολιτικών Μηχανικών Θεσσαλονίκης.

Το ψήφισμα των Αγρονόμων - Τοπογράφων Μηχανικών που υπογράφει ο κ.Κ. Κατσάμπαλος αναφέρει:

" Η Γενική Συνέλευση του Τμήματος Αγρονόμων και Τοπογράφων Μηχανικών του ΑΠΘ στη συνεδρίαση της αριθ. 1/5.11.96 αποφάσισε ομόφωνα:

1. Να εκφράσει απεριφραστα την κατάπληξη της για τη μη συμμετοχή του Τμήματός μας στην οργάνωση της δημερίδας, δεδομένης της πολλαπλής επιστημονικής αρμοδιότητας του Τμήματος - και του κλάδου Αγρονόμου και Τοπογράφου Μηχανικού κατ' επέκταση - σε θέματα σχεδιασμού αστικών συγκοινωνιακών συστημάτων, αστικής οδοποιίας και διαχείρισης της κυκλοφορίας, όπως προκύπτει από την εκπαιδευτική δραστηριότητα (πρόγραμμα σπουδών) και τα ερευνητικά ενδιαφέροντα των μελών Δ.Ε.Π. και των μεταπτυχιακών φοιτητών του Τμήματος.

2. Να αναμείνει την εξήγηση των οργανωτών, επειδή τέτοιες παραλείψεις επιτείνουν τις αντιφάσεις στη διαδικασία του αστικού σχεδιασμού και δε συμβάλλουν στην ορθολογική διαχείριση των προκυπτουσών συγκρούσεων.

3. Να δηλώσει ότι σε κάθε περίπτωση τα μέλη Δ.Ε.Π. οι μεταπτυχιακοί και οι προ-

πτυχιακοί φοιτητές του Τμήματος Αγρονόμων και Τοπογράφων Μηχανικών / Α.Π.Θ. θα εξακολουθήσουν να θέτουν στην υπηρεσία των πολιτών της Θεσσαλονίκης τις επιστημονικές και τεχνικές τους υπηρεσίες επ' ωφελεία του κοινωνικού συνόλου και για την προαγωγή του κοινωνικού ρόλου του πανεπιστημίου".

Η διαμαρτυρία του προέδρου του Συλλόγου Πολιτικών Μηχανικών κ. Αναστασίου Κονακλίδη, αναφέρει:

Διαμαρτυρόμαστε για τη μη συμμετοχή μας στη διοργάνωση της εκδήλωσης με θέμα "Το κυκλοφοριακό της Θεσσαλονίκης" διότι: α. θεωρούμε το αντικείμενο στο οποίο αναφέρεται, θέμα που έχει άμεση σχέση με το γνωστικό αντικείμενο των Πολιτικών Μηχανικών,

β. οι ομιλητές είναι συνάδελφοι Πολιτικοί Μηχανικοί και

γ. διότι θεωρούμε ότι ο Σ.Π.Μ.Θ. είναι ο καθ' ύλην αρμόδιος για το συγκεκριμένο θέμα και έχει συγκεκριμένες απόψεις οι οποίες πρέπει να δημοσιοποιηθούν.

• Απαντώντας στη διαμαρτυρία του Συλλόγου Πολιτικών Μηχανικών ο πρόεδρος του ΤΕΕ/ΤΚΜ κ. Δέντοσρας αναφέρει:

"Σχετικά με την επιστολή σας που αφορά τη μη συμμετοχή του Συλλόγου στη διοργάνωση της δημερίδας για το "Κυκλοφοριακό στη Θεσσαλονίκη" σας γνωστοποιούμε ότι το ΤΕΕ/ΤΚΜ κλήθηκε να συμμετάσχει ως συνδιοργανωτής μετά από πρόσκληση που έλαβε από το Σύλλογο Αρχιτεκτόνων Θεσσαλονίκης (ΣΑΘ), ο οποίος είχε και την ιδέα για το θέμα, την οργάνωση και υλοποίηση. Συνεπώς, τόσο το Τμήμα μας όσο και οι άλλοι συνδιοργανωτές κληθήκαμε να συμμετάσχουμε στην παραπάνω πρωτοβουλία που ξεκίνησε ο ΣΑΘ. Βεβαίως είναι γεγονός ότι ο ΣΠΜΘ θα είχε εε' αντικείμενο λόγο και δυνατότητα να συμμετέχει στην παραπάνω εκδήλωση, όμως είναι σύνηθες όταν γίνονται προσπάθειες να γίνουν και λάθη. ■

Ο Πρόεδρος του Τμήματος απαντά στην ΠΑΣΚ

Αποψη του προέδρου του ΤΕΕ/ΤΚΜ κ. Παναγιώτη Δέντσορα, για το προεκλογικό δημοσίευμα της ΠΑΣΚ Μηχανικών Κεντρικής Μακεδονίας στο "Τεχνογράφημα".

"Διάβασα την προεκλογική ανακοίνωση της ΠΑΣΚ Μηχανικών Κ.Μ. στο "Τεχνογράφημα" και κρίνω πως έχω υποχρέωση ν' αποκαταστήσω την αλήθεια και το δικαίωμα ν' αμυνθώ στις άδικες και προσβλητικές για μένα αιχμές που περιέχονται σ' αυτό. Παρά λοιπόν την ειλικρινή πρόθεση και συνειδητή απόφαση, να διαφυλάξω το Τμήμα από ανούσιες και επιβλαβείς για το ουσιαστικό έργο του ΤΕΕ, αντιπαραθέσεις, που τόσο το ζημίωσαν στο παρελθόν, αναγκάζομαι να διατυπώσω κάποιες απόψεις για το περιεχόμενό της.

Πιστεύω πως γνωρίζουν καλά πια τα μέλη της ΠΑΣΚ, ποιός και γιατί αθέτησε τα συμφωνηθέντα με την Δ.Μ.Κ. και δεν έχουν το δικαίωμα να διαστρεβλώνουν την αλήθεια, αφού έτσι μάλιστα δεν αποκαθίσταται και ηθικά, αν αυτό είχε ζητηθεί ή θεωρηθεί αναγκαίο.

Είναι ακόμη γνωστό σε όλους, ότι η επανεκλογή μου ως προέδρου, αφού η Δ.Κ.Μ. μειοψήφισε, μπορούσε να επισυμβεί μόνο με ευρύτερη στήριξη εκλεκτόρων άλλης παράταξης. Αυτό και συνέβη, επειδή ο επανεκλεγείς πρόεδρος δεν ήταν προϊόν "παρθενογένεσης", αλλά είχε παρελθόν. Συνέβαλε πρωτοστατώντας με μεγάλη επιτυχία, όπως είναι παραδεκτό από πολλές πλευρές, ώστε όχι μόνο για πρώτη φορά η παρουσία του ΤΕΕ να έχει υπερκομματικό χαρακτήρα, αλλά και την εικόνα της

ενότητας κι αντικειμενικότητας σε ουσιαστικές θέσεις και παρεμβάσεις του ΤΕΕ, να την προβάλλει με σοβαρότητα προς τα έξω, με αποτέλεσμα να αυξηθεί το κύρος του ΤΕΕ.

Δεν αρκεί για να είμαστε αποδεκτοί ως τεχνικοί σύμβουλοι της Πολιτείας και των κοινωνικών φορέων, να το ισχυριζόμαστε και μάλιστα όταν αυτό εξυπηρετεί την στενή κομματική πολιτική της κάθε παράταξης. Πρέπει να επιβεβαιώνουμε καθημερινά στην πράξη ότι ο φορέας επικυριαρχείται από ανιδιοτελή και υπερκομματικά κριτήρια και πρακτικές. Η παράθεση παραπέρα γενικόλογων ισχυρισμών από την ΠΑΣΚ, αποτελεί μια βερμπλιστική προεκλογική διακήρυξη, χωρίς ίχνος τεκμηρίωσης και αναφορά σε συγκεκριμένα γεγονότα.

Θα ήταν χρήσιμη και ευπρόσδεκτη η άσκηση κριτικής, αν περιελάμβανε συγκεκριμένες αναφορές σε προτάσεις, επί ουσιαστικών λειτουργιών και θεμάτων, που έγιναν από την ΠΑΣΚ ή άλλη παράταξη και δεν έτυχαν της προσοχής του προέδρου ή "ετοιθελικά" απορρίφθηκαν. Θα ήταν π.χ. χρήσιμο, να γινόταν συγκεκριμένη μνεία, σε τί ευθύνεται ο πρόεδρος για την αδράνεια των μονίμων επιτροπών, εάν και σ' όποιες υπήρξε αδράνεια, και συγκεκριμένη αναφορά σε παρεμβάσεις του προέδρου που προκάλεσαν αυτή.

Σ' αντίθετη περίπτωση, η ευθύνη ανήκει αποκλειστικά στα μέλη, τους επικεφαλής και τους συνδέσμους των επιτροπών, όπου όμως εκπροσωπούνται όλες οι παρατάξεις και αφού το πλαίσιο δράσης τους, έχει συζητηθεί κι εγκριθεί από την Δ.Ε. πριν από καιρό και στη συνέχεια εγκρίθηκε από την Αντιπροσωπεία του Τμήματος.

Είναι προφανές ότι η ανακοίνωση της ΠΑΣΚ σημαίνει την έναρξη του επικείμενου

προεκλογικού αγώνα, για τις εκλογές του ΤΕΕ. Είναι όμως λυπηρό να γίνεται αυτό με τρόπο που αντικείται, στην πράγματι θαρραλέα απόφαση της ΠΑΣΚ και της Δ.Κ.Μ., να συνεργασθούν υπερκομματικά και μόνο για το καλό του ΤΕΕ, ως θεσμού και ως κλαδικού φορέα, έξω από μικροπολιτικές και μικρόψυχες αντιπαραθέσεις.

Καλώ τους συναδέλφους όλων των παρατάξεων και ασφαλών της ΠΑΣΚ, που αποδέχονται το παραπάνω πνεύμα, να συνεργαστούν ώστε να διαφυλάξουμε το μέχρι τώρα έργο που επιτελέστηκε και μας καθιέρωσε, με ευρύτερη λαϊκή απήχηση, στον κοινωνικό χώρο που δρούμε. Να λειτουργήσουμε δηλαδή από τη μια ως αδελφοί κριτές κάθε ενέργειας που βλάπτει το κοινωνικό σύνολο και τον κλάδο και από την άλλη, ως αντικειμενικοί σύμβουλοι, υποστηρικτές κι εργατές σε κάθε προσπάθεια που σκοπεύει στην εξυπηρέτησή τους.

Καλώ ιδιαίτερα τους συναδέλφους, λόγω της διαφανόμενης προσπάθειας υποβάθμισης των διπλωματούχων μηχανικών, να παραμείνουμε ενωμένοι, ως αυθύπαρκτος οργανισμός, κι όχι ως ενεργούμενο κάποιων, προκειμένου να προστατέψουμε το επιστημονικό μας κύρος και τα επαγγελματικά μας δικαιώματα.

Θεωρώ ότι η μέγιστη υπηρεσία που μπορούμε να προσφέρουμε στον κλάδο, είναι η εξάλειψη αντιπαραθέσεων της μορφής που περιλαμβάνεται στην ανακοίνωση της ΠΑΣΚ και η συνέχιση εκπλήρωσης - σε κλίμα ενωτικό και εποικοδομητικό - της εντολής που μας δόθηκε στις τελευταίες εκλογές του ΤΕΕ. Επιτέλους, σε τέσσερις μήνες οι συνάδελφοι θα έχουν την ευκαιρία και το έργο μας να κρίνουν και τους ικανότερους και καταλληλότερους να επιλέξουν". ■

Οι οκτώ παρελθόντες μήνες ή οι τέσσερις επερχόμενοι οδηγούν στην κριτική της πορείας του ΤΕΕ/ΤΚΜ

της Δ.Κ.Μ. - Κ. Μακεδονίας

Οκτώ μήνες από τότε που αποφάσισε η ΠΑΣΚ να διακόψει τη συνεργασία της στο προεδρείο του ΤΕΕ/ΤΚΜ με τη Δ.Κ.Μ. και δείχνει να μην έχει συνειδητοποιήσει τί ακριβώς συνέβη τότε ή προσπαθεί να παραποιήσει τα γεγονότα, για να την εξυπηρετήσουν παραποιημένα, μετά τέσσερις μήνες, στις επικείμενες εκλογές του ΤΕΕ.

Γνωρίζει, και δεν πρέπει να το ξεχνά λοιπόν η ΠΑΣΚ, πως πριν οκτώ μήνες επέλεξε να διαφυλάξει τα επαγγελματικά συμφέροντα στελέχους της και δεν το διέθεσε στην εξυπηρέτηση της λειτουργίας του ΤΕΕ, όπως είχε συμφωνηθεί.

Η επιλογή αυτή έγινε αποδεκτή από τη Δ.Κ.Μ., με τη διάθεση να συνεχιστεί η υπερκομματική λειτουργία του ΤΕΕ, προς όφελος του κύρους του και των μηχανικών με την απεμπλοκή του από βλαπτικές, στενοκαρδές και στενοκέφαλες παραταξιακές αντιπαραθέσεις. Προτάθηκε πλειάδα αξιολογών συναδέλφων της ΠΑΣΚ για τη θέση του προέδρου, από τη Δ.Κ.Μ., που απορρίφθηκαν από την ΠΑΣΚ, η οποία προφανώς έμενε δέσμια κομματικών επιταγών. Με την ίδια προφανώς λογική υπαναχώρησε και στην σύμπραξη προεδρείου διαπαραταξιακού, όταν απρόβλεπτα, επανεξελέγη ο υποψήφιος της Δ.Κ.Μ. για τη θέση του προέδρου.

Γνωρίζει και δεν πρέπει να ξεχνάει η ΠΑΣΚ, πως η λειτουργία του σημερινού προεδρείου επί οκτώ μήνες, είναι συνέχεια της διετούς λειτουργίας του προηγούμενου, από το οποίο και κληρονόμησε,

τους στόχους για το ρόλο και τη λειτουργία του ΤΕΕ και τον προγραμματισμό και την ιεράρχηση των θεμάτων, που θα το απασχολούσαν για να αναδείξει το ρόλο του ως τεχνικού συμβούλου της πολιτείας και επαγγελματικού φορέα.

Γνωρίζει ακόμη η ΠΑΣΚ και δεν πρέπει να το ξεχνάει, πως στα όργανα και τις λειτουργίες του ΤΕΕ, συμμετέχουν μέλη του από όλες τις παρατάξεις και κάθε ένα από αυτά έχει την πορεία και την προσφορά του στις δράσεις του ΤΕΕ.

Το προεδρείο δεν μπορεί να λειτουργήσει εντελώς ξεκομμένα από αυτά, αλλά και δεν είναι στο πνεύμα του, της συλλογικής δράσης και προσφοράς, κάτι τέτοιο. Λειτουργήσει και θα λειτουργήσει, με πνεύμα αντικειμενικότητας, διαφάνειας και ουσπεύρωσης του δυναμικού του τεχνικού κόσμου. Με σεβασμό στους θεσμούς και τους κανόνες που διέπουν εδώ και χρόνια τη λειτουργία του ΤΕΕ και τις δημοκρατικές διαδικασίες.

Μια κριτική ατεκμηρίωτη και αβασάνιστη δεν μπορεί να βοηθήσει το "λίγο" προεδρείο, για να βελτιώσει τις ενέργειές του, ώστε να εκφράσει και να υπηρετήσει τον τεχνικό κόσμο. Άρα δεν είναι εποικοδομητική. Δεδομένου μάλιστα του "πονηρού" χρόνου και του λόγου για τον οποίο γίνεται, δεν είναι χρήσιμη.

Χρήσιμο όμως είναι πώς αποφάσισαν, όσοι μέχρι τώρα δεν το πράττουν, οι συνάδελφοι της ΠΑΣΚ να προσπαθήσουν, να προσφέρουν, να συμμετέχουν, να αγωνισθούν. Πλαισιώστε το ΤΕΕ συνάδελφοι, οι καιροί είναι δύσκολοι, ιδιαίτερα για τον

κλάδο μας, το προεδρείο είναι ανοιχτό, όπως καλά γνωρίζετε, αντίθετα με αυτά που γράφετε, για κάθε εποικοδομητική συνεργασία, προς όφελος του κοινωνικού συνόλου και του κλάδου μας. Μόνο συνεργαζόμενοι μπορούμε να αντιμετωπίσουμε τα επερχόμενα.

Στο κάτω κάτω μην υποτιμάτε την κρίση των συναδέλφων. Όσο και αν δεν σας το επιτρέπει "η λογική των διοικούντων" είναι σε θέση, οι συνάδελφοι, να αναγνωρίσουν τη γνώση σας, την εμπειρία σας και την ευαισθησία σας. Και προ πάντων να κρίνουν την προσφορά σας και να σας ψηφίσουν σε τέσσερις μήνες. ■

Η Ν.Ε. Κιλκίς για την Ισοτιμία των Σχολών

Τη διερεύνηση του προβλήματος που προκύπτει και θέτει υπό αμφισβήτηση την ισοτιμία των πολυτεχνικών σπουδών ζητεί η Νομαρχιακή Επιτροπή (Δ. Τερζίδης, Χ. Σπύγκος) νομού Κιλκίς του ΤΕΕ/ΤΚΜ, επισυνάπτοντας σχετική αλληλογραφία και ερώτηση του πρώην βουλευτή Κιλκίς κ. Ν. Αφεντουλίδη προς τον τότε υπουργό Παιδείας κ. Γ. Παπανδρέου.

Όπως επισημαίνει η Ν.Ε. το όλο θέμα δημιουργήθηκε γιατί στην επετηρίδα της Πληροφορικής (για τον κλάδο Π.Ε. 19 πτυχιούχων ΑΕΙ) δεν περιλαμβάνονται οι διπλωματούχοι Ηλεκτρολόγοι Μηχανικοί του ΑΠΘ ενώ περιλαμβάνονται οι αντίστοιχοι του ΕΜΠ. ■

Συλλογικά

• ΕΜΔΥΔΑΣ Κ.Μ.

Αυτή την περίοδο και μετά την πρόσφατη επιτυχία του κλάδου, με τη θεσμοθέτηση καταβολής του ειδικού επιδόματος (αντιστάθμισμα) σε ποσοστό 7% του ΠΔΕ σύμφωνα με τις διατάξεις της παρ. 2 του άρθρου 8 του Ν.2430/86, θεωρούμε ότι η ΕΜΔΥΔΑΣ βρίσκεται σε μία πορεία καταξίωσης και αναβάθμισης, που επιδιώκεται και υλοποιείται, παράλληλα με την οργανωτική της μετεξέλιξη σε Ομοσπονδία. Ήδη σήμερα:

Έχουν δημιουργηθεί Α' βάρθια σωματεία - ενώσεις μηχανικών στις περισσότερες περιφέρειες της χώρας με έδρα την Αθήνα, Θεσσαλονίκη, Πάτρα, Ιωάννινα, Λάρισα, Ηράκλειο κλπ.

Υπάρχει το καταστατικό της Ομοσπονδίας. Τις αμέσως επόμενες ημέρες το καταστατικό θα κατατεθεί στο Πρωτοδικείο για έγκριση και διορισμό προσωρινής διοίκησης της Ομοσπονδίας.

Τέλος, θα γίνουν εκλογές για εκλογή των ΔΣ των πρωτοβάθμιων Ενώσεων, καθώς και Αντιπροσώπων για το συνέδριο της Ομοσπονδίας ΕΜΔΥΔΑΣ που θα εκλέξουν και το Διοικητικό της Συμβούλιο.

Συνάδελφοι,
Επειδή η διαδικασία εκλογής αντιπροσώπων στην Ομοσπονδία των Μηχανικών θα γίνει σύντομα, σας γνωρίζουμε ότι εφόσον θα ψηφίσετε για την εκλογή αντιπροσώπων σε άλλη ομοσπονδία (π.χ. υπουργείου Μεταφορών, ΥΠΕΧΩΔΕ κλπ), δε θα έχετε δικαίωμα εκλογής αντιπροσώπων για την Ομοσπονδία των Μηχανικών.

Θεωρούμε ότι οι μηχανικοί θα πρέπει να συμμετέχουν στα Α' βάρθια σωματεία του χώρου δουλειάς τους μαζί με όλους τους άλλους εργαζόμενους και να επιδιώκουν την ενότητα στους στόχους και της δράσης. Όμως, θεωρούμε εξίσου απαραίτητη τη συμμετοχή όλων των μηχανικών στην Ομοσπονδία της ΕΜΔΥΔΑΣ που τώρα δημιουργείται και προϋπόθεση γι' αυτό είναι η μη συμμετοχή μας, σε ψηφοφορία για εκλογή αντιπροσώπων σε άλλη ομοσπονδία.

Συνάδελφοι,
Το ΔΣ της ΕΜΔΥΔΑΣ με μεγάλη προσπάθεια επιδιώκει τη θεσμική και οικονομική αναβάθμιση των μελών της Ένωσης. Το 7% είναι σταθμός για τον κλάδο και η αναδρομική καταβολή του είναι ζήτημα ημερών. Σας καλούμε, λοιπόν, με τη ριζική παρουσία σας να πλαισιώσετε την προσπάθεια της οργανωτικής ανασυγκρότησης που επιχειρεί η Ένωσή μας".

• ΑΡΧΙΤΕΚΤΟΝΕΣ

Το Δ.Σ. του Συλλόγου Αρχιτεκτόνων Θεσσαλονίκης σε ψηφισμά του αναφέρει με μεγάλη ανησυχία και λύπη ότι παρακολουθεί τις εξελίξεις στο συγκρότημα Ι. Κ. Βελλίδη.

"Θεωρεί μεγάλο πλήγμα για την πόλη τη διακοπή έκδοσης των δύο εφημερίδων της Θεσσαλονίκης, που αποτέλεσαν βασικό μοχλό προβολής και προώθησης των προβλημάτων της πόλης και της Κεντρικής Μακεδονίας.

Συμπαρίστανται στον αγώνα των εργαζομένων και καλεί τους φορείς, τους βουλευτές του νομού και την Πολιτεία να αναλάβουν σαφή πρωτοβουλία για την οριστική και βιώσιμη επίλυση του προβλήματος, προς αποφυγή τμηματικών πλειστηριασμών, που θα σηματοδοτήσουν το οριστικό κλείσιμο των εφημερίδων".

Έγγραφο με θέμα την ανάθεση μελετών για το συγκρότημα του δημαρχείου και του πολιτιστικού κέντρου Πανοράματος απέστειλε η διοίκηση του Συλλόγου Αρχιτεκτόνων Θεσσαλονίκης στο δήμαρχο και στο οποίο επισημαίνει:

"Κύριε Δήμαρχε,
Όπως πληροφορούμαστε από το Ε.Δ. του ΤΕΕ, έχετε ξεκινήσει τη διαδικασία για την ανάθεση εκπόνησης των μελετών για το συγκρότημα του Δημαρχείου και του Πολιτιστικού Κέντρου.

Όπως προκύπτει από τη διακήρυξη έχετε επιλέξει τη διαδικασία του άρθρου 11 παρ. 5 του Ν.716/77. Επειδή θεωρούμε το θέμα ενδιαφέρον από όλες τις απόψεις και επειδή η διαδικασία έχει τα χαρακτηριστικά ενός "κλειστού διαγωνισμού", προτείνουμε τη συμμετοχή εκπροσώπου μας στην υπό σύσταση επιτροπή αξιολόγησης. Θα συμφωνείτε και εσείς πως έως την επιλογή, το θέμα εστιάζεται στα ζητήματα της αρχιτεκτονικής κρίσης".

• ΜΗΧΑΝΙΚΟΙ ΤΗΣ ΕΚΠΑΙΔΕΥΣΗΣ

Στις 9/11/96 τα μέλη εξέλεξαν το νέο Δ.Σ. που θα έχει διετή θητεία. Έλαβαν και ανέλαβαν:

1. Αρσένη Μαρία, 26 ψήφους - ταμίας
 2. Κασούρη Σοφία, 34 ψήφους - γ. γραμματέας
 3. Μαραγκουδάκης Νικηφόρος, 27 ψήφους - πρόεδρος
 4. Ορλής Στέλιος, 23 ψήφους - αντιπρόεδρος
 5. Σταμάτης Γιώργος, 20 ψήφους - μέλος
- Αναπληρωματικοί εξελέγησαν:
1. Ματζιάρης Παύλος, 15 ψήφους
 2. Μαυρίδης Γιάννης, 7 ψήφους.

ΠΡΟΣΩΠΑ & ΓΕΓΟΝΟΤΑ

Κύριε υπουργέ, θεωρείτε ότι η Θεσσαλονίκη έχει τις ανάλογες υποδομές (αεροδρόμιο, λιμάνι, μεταφορές) προκειμένου να "παίξει" το ρόλο της ως Μητροπολιτικοοικονομικό Κέντρο των Βαλκανίων καθώς επίσης θα ήθελα να μας πείτε εάν κινδυνεύουν να χαθούν κάποιοι πόροι από το Ταμείο Συνοχής.

Θα ήθελα να αποσαφηνιστεί για τελευταία φορά ότι οι χρηματοδοτήσεις, είτε από εθνικούς πόρους, είτε από τα ταμεία της Ευρωπαϊκής Ένωσης δεν κινδυνεύουν σε καμία απολύτως περίπτωση διότι και σχεδιασμός και προγραμματισμός υπάρχει και τα έργα εκτελούνται. Ακούω συχνά το επιχείρημα ότι τα έργα που αφορούν τη Βόρεια Ελλάδα καθυστερούν, ίσως και σε κάποιες άλλες περιοχές της Ελλάδας. Θα ήθελα γι' αυτό να κάνω κάποιες διευκρινίσεις. Πρώτα απ' όλα σε ότι έχει σχέση με την Εγνατία. Είναι ένα έργο όπως ξέρετε από τα 14 πρώτης προτεραιότητας της Ευρωπαϊκής Ένωσης. Θα ήθελα σε όσους το λημονούν να υπενθυμίσω ότι η κοινοτική χρηματοδότηση της Εγνατίας ανατρέχει στο χρόνο του 1994 και ύστερα. Διότι το Δεκέμβριο του 1994 στο Έσσην οι αρχηγοί των κρατών - μελών της Ευρωπαϊκής Ένωσης αποφάσισαν ποιά είναι τα 14 διευρωπαϊκά δίκτυα και ανάμεσα σε αυτά και η Εγνατία. Αντιλαμβάνεστε λοιπόν ότι η ουσιαστική ώθηση στην εκτέλεση της Εγνατίας οδού γίνεται από το '95 και ύστερα, όταν πλέον είναι αποφασισμένο στα πλαίσια της Ευρωπαϊκής Ένωσης, ποιοί είναι οι πόροι που χορηγούνται από την πλευρά της Ε.Ε. και βεβαίως η εθνική συμμετοχή. Σε αυτό λοιπόν το χρονικό διάστημα από το '95 και ύστερα θα ήθελα να υπενθυμίσω ότι η Εγνατία οδός ως προς τα 20 της πρώτα χλμ. έχει εκτελεστεί, για τα επόμενα περίπου 290 χλμ. υπάρχουν ήδη δημοπρατήσεις των έργων και απομένει το υπόλοιπο το οποίο οφείλουμε να το κατασκευάσουμε μέχρι περίπου το 2000. Υπολογίζω ότι το 2000 θα είναι το έτος παραδόσεως του έργου της Εγνατίας. Σχετικά με το αεροδρόμιο της Θεσσαλονίκης για πολλοστή φορά θα επαναλάβω αυτά που είχα την ευκαιρία με διάφορες αφορμές να πω. Εκτελούνται ήδη με βάση δύο υπογραφείσες προγραμματικές συμφωνίες με τον Οργανισμό Πολιτιστικής Πρωτεύουσας έργα 3,2 δισ. δραχμών ανάπλασης του υφιστάμενου αεροδρομίου Θεσσαλονίκης. Έργα τα οποία τελειώνουν σύμφωνα με τις δύο προγραμματικές συμβάσεις, και σας διαβεβαιώνω ότι η εικόνα του αεροδρομίου Θεσσαλονίκης στις υπάρχουσες φυσικά εγκαταστάσεις θα είναι εντελώς διαφορετική σε λίγους μήνες. Το θέμα του νέου διεθνούς όμως αεροδρομίου απαιτεί χρόνο και αυτό το έχει εξηγήσει η κυβέρνηση πολλές φορές και δια στόματος του αρμοδίου υπουργού αλλά και του κυβερνητικού κλιμακίου του οποίου προϊστάτο ο πρωθυπουργός όταν τον περασμένο Ιούνιο έφθασε στη Θεσσαλονίκη. Είναι επιλογή της κυβέρνησης να δημιουργηθεί ένα νέο διεθνές αεροδρόμιο το οποίο να εξυπηρετεί περίπου 13 εκ. επιβάτες με πολύ μεγαλύτερες εγκαταστάσεις και δυνατότητες να φιλοξενήσει κάθε τύπου αεροσκάφος έτσι ώστε να υπάρχει ένας κόμβος αεροπορικός που να διευκολύνει τη Θεσσαλονίκη να επιτελέσει το ρόλο της ως ένα στρατηγικής σημασίας κέντρο στη Βαλκανική περιοχή. Έχω επίσης δηλώσει κατ' επανάληψη ότι και οι πόροι είναι εξασφαλισμένοι αλλά βεβαίως και για να εκτελεστεί ένα γιγαντιαίο έργο, όπως είναι ένα νέο διεθνές αεροδρόμιο - στην περιοχή βεβαίως όπου υφίσταται και το τωρινό - απαιτείται χρόνος για να μπορέσει να τελειώσει και να παραδοθεί στους

πολίτες της Βόρειας Ελλάδας και γενικότερα θα έλεγα προς τους πολίτες της Ελλάδας. Μία από τις μεγάλες μας επιλογές είναι η σύνδεση του υπάρχοντος μέχρι στιγμής σχεδιασμού στο δίκτυο υποδομών για τις μεταφορές με περιοχές της Βαλκανικής όπου δεν υπήρξαν διασυνδέσεις. Για την Ελλάδα γνωρίζετε π.χ. ότι η αποκατάσταση του οδικού και σιδηροδρομικού δικτύου με όλο τον υπόλοιπο σχεδιασμό της Ευρωπαϊκής Έπιτροπής είναι κάτι πάρα πολύ σημαντικό για την Ελλάδα. Να θυμίσω ακόμη ότι για την εκτέλεση των έργων, ιδιαίτερα στον τομέα των επικοινωνιών, κυρίως με τη συμμετοχή του ΟΤΕ σε κοινά προγράμματα στη Βαλκανική αλλά και στη Μαύρη Θάλασσα και στην Αδριατική σε επενδύσεις κυρίως καλωδίων οπτικών ινών μετατρέπεται κυριολεκτικά ο χώρος της Βόρειας Ελλάδας και γενικότερα η Θεσσαλονίκη σε τηλεπικοινωνιακό κόμβο.

Το 2000 έτοιμη η Εγνατία οδός

Θα θέλατε να μας δώσετε κάποια περισσότερα στοιχεία σχετικά με το σχεδιασμό για τη Βαλκανική;

Εκτός από τα 14 διευρωπαϊκά δίκτυα μεταφορών είναι επίσης οι εννέα άξονες της Κρήτης. Δύο από αυτούς τους άξονες της Κρήτης έχουν ιδιαίτερο ενδιαφέρον και για την Ελλάδα. Είναι ο άξονας που συνδέει το Ελσίνκι με την Αλεξανδρούπολη και είναι και ο τέταρτος άξονας που συνδέει τη Δρέσδη με τη Θεσσαλονίκη. Θα υπολογίσετε επίσης το σχεδιασμό για τη σύνδεση αυτών των δικτύων με τον εξωτερικό δακτύλιο του Ευξείνου Πόντου. Έτσι ώστε να υπάρξει σύνδεση αυτής της υποδομής που σχεδιάζεται με τις χώρες του Ευξείνου Πόντου και βεβαίως της Ασίας. Θα προσθέσετε επίσης, ότι ο σχεδιασμός αφορά τη σύνδεση των δυτικών περιοχών της Ελλάδας και ολόκληρης της Ελλάδας με τις χώρες

Ιδιαίτερα αισιόδοξος ο υπουργός Μεταφορών και Επικοινωνιών Χάρης Καστανίδης με συνέντευξη του στο "Τεχνογράφημα" επισημάνει ότι τα επόμενα χρόνια η Θεσσαλονίκη και γενικότερα η Βόρεια Ελλάδα θα αλλάξουν πρόσωπο από τα γιγαντιαία έργα που ήδη εκτελούνται. Ο κ. Καστανίδης ήταν απόλυτος και κατηγορηματικός σε ότι αφορά τα κονδύλια, τόσο εθνικά όσο και κοινοτικά, τα οποία όπως είπε είναι

διασφαλισμένα και δεν πρόκειται να χαθούν ή να μεταφερθούν προς το κέντρο. Σχετικά με το αεροδρόμιο "Μακεδονία" ο υπουργός Μεταφορών και Επικοινωνιών δηλώνει ότι σε μερικούς μήνες θα αλλάξει κυριολεκτικά όψη και εκφράζει για μία ακόμη φορά την απόφαση της κυβέρνησης να δημιουργηθεί νέο διεθνές αεροδρόμιο το οποίο θα εξυπηρετεί περίπου 13.000.000 άτομα ετησίως.

Χάρης Καστανίδης



του Αλπικού τόξου, κάτι που πραγματοποιείται μέσω του αδριατικού διαδρόμου του οποίου, πρέπει να σας πω, ότι η μελέτη από πλευράς ελληνικής και ιταλικής κυβέρνησης ήδη ανατίθεται εντός του Δεκεμβρίου. Επίσης, ένα έργο ιδιαίτερης σημασίας για το σχεδιασμό στη Βαλκανική για την Ελλάδα είναι η διαμόρφωση της λεγόμενης σιδηροδρομικής Εγνατίας που θα συνδέει το Δυρράχιο μέσω της Κρυσταλοπηγής με τον άξονα το σιδηροδρομικό που ξεκινά από τη δυτική Μακεδονία και φθάνει μέχρι το Ορμένιο.

Κύριε υπουργέ, πώς κρίνει η κυβέρνηση τις προτάσεις των φορέων της πόλης αλλά και τις ιδιωτικές σχετικά με τη δημιουργία ζώνης ελεύθερου εμπορίου στο λιμάνι της Θεσσαλονίκης και εάν τις υιοθετεί;

Έχουμε απόλυτο ενδιαφέρον να στηρίξουμε από οπουδήποτε και αν προέρχονται οι προτάσεις για την ανάπτυξη των υποδομών που θα στηρίξουν φυσικά το μεταφορικό έργο. Και οι προτάσεις αυτές είναι ευπρόσδεκτες, είτε όταν προέρχονται από πανεπιστημιακά και ερευνητικά ιδρύματα, είτε από επιστημονι-

κούς φορείς και βεβαίως από φορείς των μεταφορών. Πράγματι έχουν γίνει ενδιαφέρουσες προτάσεις μέχρι στιγμής όμως θα πρέπει να εξευρεθούν είτε τα χρηματοδοτικά σχήματα είτε και να ολοκληρωθούν οι μελέτες π.χ. υπάρχει μια πάρα πολύ ενδιαφέρουσα ιδέα την οποία κινεί ο Δήμος Μενεμένης, ενδιαφέρονται και οι μεταφορείς για τη διαμόρφωση ενός διαμετακομιστικού κέντρου. Η κυβέρνηση θέλει να στηρίξει αυτή την ιδέα με κάθε τρόπο αλλά θα πρέπει να προηγηθεί η εξεύρεση πόρων όχι μόνο εθνικών, αλλά και κοινοτικών. Τέτοιες λοιπόν ενδιαφέρουσες προτάσεις όχι απλώς τις παρακολουθούμε αλλά κάνουμε ότι μπορούμε για να τις στηρίξουμε γιατί πιστεύουμε ότι έτσι αναβαθμίζεται όχι μόνο η περιοχή αλλά και η δυνατότητα της Θεσσαλονίκης και της ευρύτερης περιοχής να παίξει ένα καθοριστικό ρόλο εμπορικό και μεταφορικό.

Και μια τελευταία ερώτηση κ. υπουργέ, σχετικά με την Πολιτιστική Πρωτεύουσα. Νομίζετε ότι ο θεσμός θα πετύχει και η Θεσσαλονίκη θ' ανταποκριθεί στο δύσκολο ρόλο της;

Ευχή όλων των πολιτών της Θεσσαλονίκης είναι η Θεσσαλονίκη να είναι ίσως η καλύτερη Πολιτιστική Πρωτεύουσα που αναδείχθηκε μέχρι σήμερα στην Ευρώπη. Είναι γνωστό ότι οι δραστηριότητες του Οργανισμού πέρασαν από κάποιες διακυμάνσεις τις οποίες δεν θα ήθελα να σχολιάσω. Ελπίζω και υπολογίζω ότι σε λίγες μέρες καθώς βρισκόμαστε στο κατώφλι του 1997 θα ενεργοποιηθούν άνθρωποι και δυνάμεις ώστε να κάνουν καθετί που να τελειοποιεί το πρόγραμμα, όχι τόσο ως προς την εκτέλεση των έργων όσο και ως προς τον καλλιτεχνικό σχεδιασμό. Δ. Κιώτης

Η δική σας γνώμη για το "Τεχνογράφημα"

Η συντακτική επιτροπή του "Τεχνογραφήματος", ενόψει της συμπλήρωσης 100 τευχών της εφημερίδας του ΤΕΕ/ΤΚΜ με τη συγκεκριμένη μορφή, απευθύνεται στους αναγνώστες της και ζητά την άποψη, την κριτική και τις προτάσεις τους, για το μέχρι τώρα εκδοτικό εγχείρημα και για το μέλλον του "Τεχνογραφήματος".

Στείλτε μας τις απόψεις σας και απαντήστε στα ερωτήματα:

- Το διαβάζετε, το αποδελτιώνετε ή το πετάτε;
- Τί λείπει ούτως ώστε να γίνει πιο ουσιαστικό ή πιο ελκυστικό;
- Ποιά από τις στήλες ή τα θέματα που παρουσιάζονται, σας φαίνονται πιο ενδιαφέροντα;
- Άλλες παρατηρήσεις και σχόλια;

Στείλτε μας την άποψή σας που θα δημοσιευθεί στο πανηγυρικό, 100ο τεύχος του "Τεχνογραφήματος" έως τις 31/ 12/96 στο FAX 235487, 244860.

ERGO Design
ΕΤΑΙΡΙΑ ΥΠΟΣΤΗΡΙΞΗΣ ΜΗΧΑΝΙΚΩΝ

ΛΗΛΟΓΙΣΜΙΚΗ
ΠΡΟΓΡΑΜΜΑΤΑ ΥΨΗΛΗΣ ΑΠΟΔΟΣΗΣ
ΜΑΚΕΔΟΝΙΑΣ ΘΡΑΚΗΣ

ΠΛΟΥΤΑΡΧΟΥ 4, Τ.Κ. 546 23, ΘΕΣΣΑΛΟΝΙΚΗ, ΤΗΛ. 031-287.745 229.040, FAX 229.040

FESPA DYNAMIC

ΠΡΟΓΡΑΜΜΑ ΣΤΑΤΙΚΗΣ ΚΑΙ ΔΥΝΑΜΙΚΗΣ ΑΝΑΛΥΣΗΣ ΧΩΡΙΚΩΝ ΦΟΡΕΩΝ

ΤΕΚΤΩΝ

ΠΡΟΓΡΑΜΜΑ ΣΥΝΘΕΣΗΣ ΣΧΕΔΙΑΣΜΟΥ & ΤΡΙΣΔΙΑΣΤΑΤΗΣ ΑΠΕΙΚΟΝΙΣΗΣ ΑΡΧΙΤΕΚΤΟΝΙΚΩΝ ΘΕΜΑΤΩΝ

ΣΚΙΕΣ

ΠΡΟΓΡΑΜΜΑ ΦΩΤΟΡΕΑΛΙΣΤΙΚΗΣ ΑΠΕΙΚΟΝΙΣΗΣ ΑΡΧΙΤΕΚΤΟΝΙΚΩΝ ΘΕΜΑΤΩΝ

INSTANT

ΠΡΟΓΡΑΜΜΑ ΑΝΑΛΥΣΗΣ ΚΑΙ ΔΙΑΣΤΑΣΙΟΛΟΓΗΣΗ ΜΕΤΑΛΛΙΚΩΝ ΚΑΤΑΣΚΕΥΩΝ

CIVIL

ΠΡΟΓΡΑΜΜΑ ΥΠΟΛΟΓΙΣΜΟΥ ΑΜΟΙΒΩΝ - ΦΟΡΟΛΟΓΙΚΩΝ ΟΙΚΟΔΟΜΙΚΩΝ ΑΔΕΙΩΝ

ΔΙΑΧΕΙΡΙΣΤΗΣ

ΠΡΟΓΡΑΜΜΑ ΔΙΑΧΕΙΡΙΣΗΣ ΚΑΙ ΟΙΚΟΝΟΜΙΚΗΣ ΠΑΡΑΚΟΛΟΥΘΗΣΗΣ ΕΡΓΩΝ