

ΤΕΧΝΟΓΡΑΦΗΜΑ

ΕΝΤΥΠΟ ΚΛΕΙΣΤΟ
Αριθ. Άδειας 157/92
Κ.Τ.Θ.



ΒΙΒΛΙΟΘΗΚΗ Τ.Ε.Ε.
ΤΜΗΜΑ ΚΕΝΤΡΙΚΗΣ ΜΑΚΕΔΟΝΙΑΣ
ΖΕΥΞΙΔΟΣ 8 - ΤΗΛΕΦ. 280.462
ΘΕΣΣΑΛΟΝΙΚΗ

ΤΕΧΝΙΚΟ ΕΠΙΜΕΛΗΤΗΡΙΟ ΕΛΛΑΔΑΣ
ΤΜΗΜΑ ΚΕΝΤΡΙΚΗΣ ΜΑΚΕΔΟΝΙΑΣ
ΑΡΙΘΜΟΣ ΦΥΛΛΟΥ 58, 1 ΜΑΡΤΙΟΥ 1995, ΤΙΜΗ ΔΡΧ. 1

ΔΙΓΛΩΣΣΙΑ ΤΟΥ ΥΠΟΥΡΓΕΙΟΥ ΓΙΑ ΑΕΙ - ΤΕΙ

ένα Βήμα μπρος δύο Βήματα πίσω

Ανεξέλεγκτες διαστάσεις προσέλαβε η κρίση με επίκεντρο τα ΤΕΙ, μετά τις παλινωδίες του υπουργείου Παιδείας και την αβεβαιότητα γύρω από την κατάθεση του επίμαχου νομοσχεδίου που προβλέπει την ανωτατοποίησή τους. Σταθεροί στις θέσεις τους, μηχανικοί και ΑΕΙ, ενέτειναν τις κινητοποιήσεις τους, με απεργίες, κλείσιμο των πανεπιστημίων και ανακοινώσεις στα μέσα ενημέρωσης. Όλα αυτά ως προειδοποίηση. Δυναμική ήταν η κινητοποίηση και του ΤΕΕ/ΤΚΜ.



Πανελλήνια ημέρα κινητοποιήσεων μηχανικών και ΑΕΙ ήταν η Πέμπτη 16 Φεβρουαρίου. Στόχος να αντιληφθεί το υπουργείο Παιδείας ότι οι θιγόμενοι από το σχέδιο Νόμου για τα ΤΕΙ δεν είναι διατεθειμένοι να δεχθούν αδιαμαρτύρητα τετελεσμένα γεγονότα. Προηγουμένως, ο υπουργός Παιδείας, Γιώργος Παπανδρέου, είχε αναδιπλωθεί από τις θέσεις του και είχε αφήσει να εννοηθεί ότι δεν θα κατέθετε το Νομοσχέδιο χωρίς να προηγηθεί ο διάλογος τον οποίο ο ίδιος είχε

εξαγγείλει. Την αλλαγή στη στάση του υπουργού προκάλεσε η σύνοδος των πρυτάνεων των ΑΕΙ στις 14 Φεβρουαρίου όπου διεφάνη ότι η Πανεπιστημιακή Κοινότητα ήταν έτοιμη να φθάσει στα άκρα ακόμη και με το - επ' αόριστον - κλείσιμο των σχολών.

Ενόψη των ανωτέρω, ο κ. Παπανδρέου δήλωσε: "Κάνουμε κάθε δυνατή προσπάθεια να βρεθεί λύση και παραμένω αισιόδοξος". Ακολούθησε σύσταση επιτροπής από εκπροσώπους ΑΕΙ και ΤΕΙ για την

εξεύρεση ενός κοινού παρανομαστή και διευρυνθεί η πεποίθηση ότι το διαβόητο Νομοσχέδιο παρεπέμφθη στις καλές νύχτες.

Ωστόσο, οι δύο πλευρές συνέχισαν τις κινητοποιήσεις τους. Στις 16 Φεβρουαρίου απήγγησαν οι μηχανικοί της ΕΜΔΥΔΑΣ και όπως είπε ο Πρόεδρος του Τμήματος Κεντρικής Μακεδονίας, Βενέτης Μπούρας, η διαμαρτυρία σημείωσε καθολική επιτυχία, τα γραφεία των υπηρεσιών παρέμειναν κλειστά, ενώ ματαιώθηκε στη Θεσσαλονίκη.

Συνέχεια στη σελ. 2

Μικροζωνική Μελέτη Θεσσαλονίκης

σελ. 6-7

ΤΟΙ ΕΧΟΜΕΝΑ

- 2 Σεμινάριο για τη φορολογία Ε.Ε.
- 3 Το ΤΕΕ/ΤΚΜ για την ανάθεση μελετών της Πολιτιστικής Πρωτεύουσας Υπουργικές εξαγγελίες για τα έργα
- 4 Η Ροτόντα και οι χρήσεις της Ιστορίας
- 5 Η ανάθεση πολεοδομικών μελετών και πάλι στο προσκήνιο
- 8 Για την ανακαίνιση κτιρίων του Ψ.Ν. Πέτρας Ολύμπου
- 9 Τι κρύβει η ιερή γη της Σίβα Εκδόσεις για την Θεσσαλονίκη
- 10 Θα επαναλειτουργήσει εντός του 1995 το Μακεδονία Παλλάς ΖΗΤΕΙΤΑΙ Προβλήματα παλιννοστούντων μηχανικών
- 11 Οι Μ-Η για το φυσικό αέριο Συγκροτήθηκε σε σώμα το Πειθαρχικό
- 12 Συνέντευξη του Χρήστου Τσολάκη, καθηγητή της Νεοελληνικής Γλώσσας του ΑΠΘ "Η ελληνική γλώσσα είναι φορέας πολιτισμού"

Πρόσκληση για συνεργασία

Οι συνάδελφοι μηχανικοί καλούνται, ύστερα από επικοινωνία με το γραφείο τύπου, να επιμελούνται - επ' αμοιβή - θέματα για το αφιέρωμα στο κεντρικό σαλόνι της εφημερίδας.

Στο αφιέρωμα παρουσιάζονται θέματα γενικότερου ενδιαφέροντος των μηχανικών τα οποία, είτε βρίσκονται στην επικαιρότητα, είτε αφορούν ζητήματα που άπτονται των ενδιαφερόντων του ΤΕΕ/ΤΚΜ. Απαραίτητη προϋπόθεση είναι τα θέματα να ερευνώνται και να παρουσιάζονται όλες οι αντικρουόμενες απόψεις.

Επίσης, όσοι επιθυμούν μπορούν να διατυπώνουν ενυπόγραφα μια ολοκληρωμένη άποψη στη στήλη "Επιστημόνοι".

ΕΙΔΙΚΑ ΤΜΗΜΑΤΑ ΠΛΗΡΟΦΟΡΙΚΗΣ

ΠΟΛΙΤΙΚΩΝ ΜΗΧΑΝΙΚΩΝ

(Τετράμηνο, Ετήσιο)

MS-DOS, WINDOWS, WORD, EXCEL, AUTOCAD 12 FOR WINDOWS, ΑΝΑΛΥΣΗ ΚΑΤΑΣΚΕΥΩΝ, ΣΤΑΤΙΚΟ ΠΑΚΕΤΟ SPACE

ΑΡΧΙΤΕΚΤΟΝΩΝ ΜΗΧΑΝΙΚΩΝ

(Τρίμηνο, Ετήσιο)

MS-DOS, WINDOWS, WORD, AUTOCAD 12 FOR WINDOWS, CORELDRAW

- 10-μελή τμήματα • Ατομικός Η/Υ 486 DX • Σημειώσεις
- Απεριόριστη πρακτική εξάσκηση
- Γραφείο Επαγγελματικής Αποκατάστασης Αποφοίτων

ΣΕΜΙΝΑΡΙΑ

MS-DOS & WINDOWS

EXCEL 5.0

WORD 6.0

ACCESS 2.0

AUTOCAD 12.0

CORELDRAW

ΝΕΑ ΤΜΗΜΑΤΑ ΚΑΘΕ ΜΗΝΑ

ΔΙΟΡΓΑΝΩΣΗ ΕΙΔΙΚΩΝ ΕΠΙΜΟΡΦΩΤΙΚΩΝ ΣΕΜΙΝΑΡΙΩΝ ΓΙΑ ΤΟ ΠΡΟΣΩΠΙΚΟ ΔΗΜΟΣΙΩΝ ΚΑΙ ΙΔΙΩΤΙΚΩΝ ΕΠΙΧΕΙΡΗΣΕΩΝ ΚΑΙ ΟΡΓΑΝΙΣΜΩΝ



Οι ειδικοί της Πληροφορικής

ΑΛΕΞ. ΣΒΩΛΟΥ 15, ΤΗΛ 24-24-74, 28-13-83, FAX 288-254

ΕΠΙ ΕΚΚΑΙΡΟΤΗΤΑ

Κοινή σύσκεψη ΤΕΕ και Περιφερειακών Τμημάτων

Στις 31 Μαρτίου και 1-2 Απριλίου θα πραγματοποιηθεί η κοινή σύσκεψη όλων των περιφερειακών τμημάτων του ΤΕΕ στη Θεσσαλονίκη. Πάνε πέντε χρόνια από τότε που το Τμήμα μας, είχε οργανώσει αντίστοιχη σύσκεψη.

Η Δ.Ε. του ΤΕΕ/ΤΚΜ έχει ήδη λάβει όλα τα απαραίτητα μέτρα και αποφάσεις, ώστε η Σύσκεψη αυτή τόσο στη μορφή της, όσο και στο περιεχόμενο να αποτελέσει μια αξιοσημείωτη διοργάνωση, μια τομή στο θεσμό.

Πράγματι γίνονται οι απαραίτητες οργανωτικές προσπάθειες για την καλύτερη προετοιμασία της καθώς και επεξεργασίες για το περιεχόμενό της, ώστε με πληρότητα να τεθούν τα μείζονα θέματα των Μηχανικών, να συζητηθούν και να εξαχθούν τα απαραίτητα συμπεράσματα με λίγα λόγια ένας οδηγός για τη δράση των περιφερειακών τμημάτων.

Η Δ.Ε. - πέρα από τις εργασίες της σύσκεψης - πρόκειται να διοργανώσει και παράλληλες εκδηλώσεις, όπως η έκθεση σε κεντρική αίθουσα της πόλης, με θέμα τα μεγάλα έργα στην Κεντρική Μακεδονία, το Νομό και το Πολεοδομικό συγκρότημα, καθώς και την πορεία προετοιμασίας της Θεσσαλονίκης ως Πολιτιστικής Πρωτεύουσας για το 1997, σε σχέση πάντα με τη συμβολή του ΤΕΕ/ΤΚΜ, τις επεξεργασίες και τις προτάσεις του.

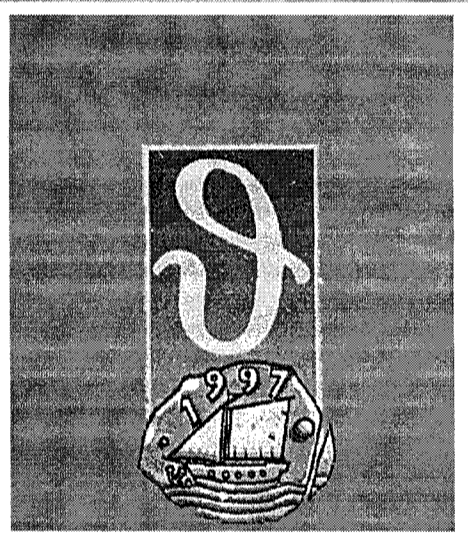

ΤΕΧΝΟΓΡΑΦΗΜΑ

ΕΚΔΟΣΗ ΤΟΥ ΤΕΧΝΙΚΟΥ ΕΠΙΜΕΛΗΤΗΡΙΟΥ ΕΛΛΑΔΑΣ
ΤΜΗΜΑ ΚΕΝΤΡΙΚΗΣ ΜΑΚΕΔΟΝΙΑΣ
Αποστέλλεται δωρεάν στα μέλη του Τμήματος Κ. Μακεδονίας του ΤΕΕ

Υπεύθυνος σύμφωνα με το νόμο Παναγιώτης Δέντορας Πρόεδρος ΤΕΕ/ΤΚΜ	Βιβλιοθήκη 280.462 Γρ. Επαγγελματικών 268.193 Γρ. Επιστημονικού Έργου 234.566 Γραφείο ΓΟΚ 237.863 Γραφείο ΕΟΚ 237.016 Τelefax 235.487 ΙΑΤΕΧ 234.191 Γρ. Τύπου 234.191 Γρ. Πολιτιστικής Πρωτεύουσας 268.375
Υπεύθυνος Γραφείου Τύπου και Εκδόσεων Σόφη Κασούρη, μέλος Δ.Ε. του ΤΕΕ/ΤΚΜ	Τυπογραφική Επιμέλεια Φωτοστοιχειοθέτηση ΛΙΘΟΓΡΑΦΙΑ Ι. Αντωνιάδης - Θ. Ψαρράς Φωτοσύνθεση, Φιλμ, Εκτύπωση Μοναστηρίου 242, Θεσσαλονίκη Τηλ. 254.116, Fax 253.274
Συνεργάτες Ρόζυ Βουδούρη, δημοσιογράφος Δημήτρης Κιώτης, δημοσιογράφος Βίκυ Παπαγεωργίου, Αρχιτέκτων Έλσα Φωκά, Αρχιτέκτων	Διαφημίσεις Κ. Γεωργιάδου ΟΕ EUROFORUM Ολύμπου 63, Θεσσαλονίκη Τηλ. 266.283, Fax 262.373
Καλλιτεχνική επιμέλεια Βίκυ Παπαγεωργίου, Αρχιτέκτων Έλσα Φωκά, Αρχιτέκτων	
Τηλέφωνα Τμήματος Πρόεδρος ΤΕΕ/ΤΚΜ 235.470 Μητρώο - Συνδρομές Βεβαιώσεις - Ταμείο 278.123 Λογιστήριο 268.380 Άδεια άσκησης επαγγέλματος πραγματογνωμόνων 236.111 Πρωτόκολλο - γραμματεία 235.470	

Το Τεχνολογικό δημοσίευμα ενυπόγραφος επιστολές αναγνωστών οι οποίες εκφράζουν το συντάκτη τους. Η σύνταξη διατηρεί το δικαίωμα να συνταξομεί τα κείμενα.

Σεμινάριο για τη φορολογία Ε.Ε.

Πραγματοποιήθηκε με μεγάλη επιτυχία στις 8.2.95 από το ΤΕΕ/ΤΚΜ.

Με μεγάλη συμμετοχή μηχανικών πραγματοποιήθηκε, το καθιερωμένο πλέον, σεμινάριο με θέμα "Φορολογία Μηχανικών Ε.Ε. - Δήλωση φόρου εισοδήματος 1995", που οργάνωσε το ΤΕΕ/ΤΚΜ με ευθύνη του γραφείου Επαγγελματικών θεμάτων.

Στην εκδήλωση παραβρέθηκε ο αντιπρόεδρος του Τμήματος, κ. Κώστας Σορτικός, ο οποίος μεταξύ των άλλων, αναφέρθηκε στην ανάγκη να φροντίζουν οι μηχανικοί να συγκεντρώνουν αποδεικτικά στοιχεία για τα επαγγελματικά τους έξοδα. Η αμέλεια συλλογής τέτοιων παραστατικών στοιχείων δημιούργησε την εικόνα προφανούς δυσαναλογίας μεταξύ τεκμαρτών και πραγματικών δαπανών για την πλειονότητα των μηχανικών. Το γεγονός αυτό αποτέλεσε την αιτιολογία του Υπουργείου να προχωρήσει στην αύξηση των μοναδικών συντελεστών καθαρού κέρδους για τους μηχανικούς Ε.Ε.

Το θέμα καθεστώς φορολόγησης των εισοδημάτων των μηχανικών, από άσκηση Ελευθερίου Επαγγέλματος (ατο-

μική ή εταιρική δραστηριότητα) και τον τρόπο που πρέπει να συμπληρώσουν τις φορολογικές τους δηλώσεις, αλλά και τα ειδικότερα σημεία, στα οποία πρέπει να είναι ιδιαίτερα προσεκτικοί, ανέπτυξε η βασική ομιλήτρια της εκδήλωσης, φοροτεχνικός κ. Βασιλική Μπόσκου, συνεργάτης του Τμήματος. Εκ μέρους του Γραφεί-

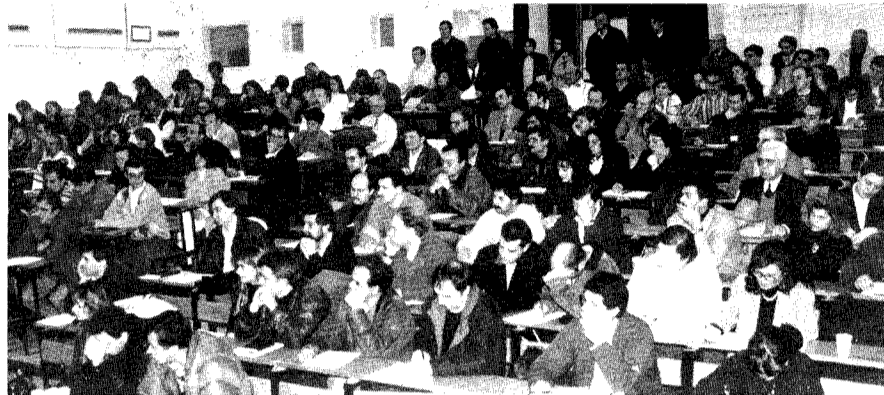

Ένα Βήμα μπρος, δύο Βήματα πίσω

Συνέχεια από σελ. 1
Θεσσαλονίκη δημοπρασία έργου ύψους 1,65 δισ. δραχμών.

Την ίδια μέρα, το ΤΕΕ/ΤΚΜ και η Κοσμητεία της Πολυτεχνικής Σχολής του ΑΠΘ έδωσαν συνέντευξη τύπου στο Πολυτεχνείο, ζητώντας την απόσυρση του νομοσχεδίου για τα ΤΕΙ. Στις ερωτήσεις των δημοσιογράφων απήντησαν, εκ μέρους του Τμήματος, ο Πρόεδρος, Παναγιώτης Δέντορας, ο Αντιπρόεδρος Κώστας Σορτικός και ο Πρόεδρος της Αντιπροσωπείας, Βασίλης Καλιμπάνης, εκ μέρους της Πολυτεχνικής Σχολής, ο Κοσμήτορας, Βύρων Παπαθανασίου και εκ μέρους του ΓΕΩΤΕΕ, ο Πρόεδρος, Σωτήρης Λεοντιδής. Στην εκδήλωση παρευρέθησαν εκπρόσωποι των κλαδικών συλλόγων των μηχανικών και της ΕΜΔΥ-ΔΑΣ/ΤΚΜ. Μιλώντας στους δημοσιογράφους, ο κύριος Δέντορας, τόνισε: "Με αφορμή την ύποπτη ή επιπόλαια υπογραφή του Π.Δ. 318/7.10.94 που προσδιόριζε για τους αποφοίτους δομικών έργων των ΤΕΙ ίδια επαγγελματικά δικαιώματα με τους διπλωματούχους μηχανικούς των ΑΕΙ, είχαμε προβλέψει και επισημάνει, πως η ενέργεια αυτή ήταν προανάκρουσμα επερχόμενης ανωτατοποίησης, εξομοίωσης δηλαδή των ΤΕΙ με τα ΑΕΙ.

Είχαμε προβλέψει δηλαδή πως μέσα στην κοινωνική σύγχυση που επικρατεί στην εποχή μας και την κατάρτιση ηθικών αξιών αλλά και κανόνων δικαίου, θα γινόταν προσπάθεια ισοπέδωσης της γνώσης, της μόρφωσης, της επιστημοσύνης, με απώτερο στόχο φυσικά την πρόσβαση και απόκτηση, από εύκολο δρόμο, επαγγελματικών δικαιωμάτων, τα οποία θεμιτά, με μακρόχρονο μόχθο και επίπονη προσπάθεια κατακτώνται.

Και δυστυχώς, η πρόβλεψή μας, επαληθεύτηκε με τη γνωστοποίηση του Σχεδίου Νόμου του ΥΠ.ΕΘ.Π. "για αναβάθμιση των ΤΕΙ", αφού με σκόπιμα ασαφείς διατάξεις ή με άλλες μεθοδικά συγκεκαλυμμένες, γίνεται προσπάθεια να αναδειχθούν τα Τεχνολογικά Επαγγελματικά Ιδρύματα, σε μορφωτικούς οργανισμούς παράλληλους με τα Πανεπιστήμια και τα Πολυτεχνεία, στο πλαίσιο ενιαίας τριτοβάθμιας εκπαίδευσης. Έτσι η παρήγορη για την ελληνική κοινωνία και επιθυμητή για την αναπτυξιακή της πορεία "αναβάθμιση των ΤΕΙ", όχι μόνο παραμένει σαν τέτοιο μόνο σε νομοτεχνικό επίπεδο, αλλά αναδεικνύεται έτσι και σε βέβαιο κίνδυνο υποβάθμισης των ΑΕΙ, όπως αποδεικνύει σε παρόμοιες περιπτώσεις η διεθνής πρακτική.

Σήμερα, η ελληνική κοινωνία έχει μια ευκαιρία, ίσως την τελευταία, να ακολουθήσει, στα πρόθυρα του 21ου αιώνα στην ανάπτυξη,

τις χώρες της Ευρωπαϊκής Ένωσης. Το ΤΕΕ/ΤΚΜ πιστεύει ότι όλοι οι αρμόδιοι για την ανάπτυξη φορείς της πολιτείας (ΥΠΕΘΟ, παραγωγικά υπουργεία, ΥΠΕΠΘ κ.λπ.), μαζί με τους κοινωνικούς εταίρους της χώρας μας, πρέπει να σκύψουν στο θέμα και να πάρουν αποφάσεις και μέτρα που θα μας οδηγήσουν ασφαλώς στην ανάπτυξη και ευημερία του λαού μας, μέσα από ζυμώσεις και σοβαρή επεξεργασία και τα κατάλληλα όργανα που θα δημιουργηθούν".

Σε συνάντηση που είχε με τη Γενική Γραμματεία του ΚΚΕ, Αλέκα Παπαρήγα, η Διοικούσα Επιτροπή του ΤΕΕ/ΤΚΜ της ανέπτυξε τις θέσεις του Επιμελητηρίου στο μεγάλο αυτό κοινωνικό πρόβλημα.

Η κ. Παπαρήγα επισήμανε ότι για το ΚΚΕ είναι αδιανόητη η εξομοίωση των αποφοίτων των ΤΕΙ με τους διπλωματούχους μηχανικούς, γιατί υπάρχει ουσιαστική διαφορά ως προς τον τρόπο εισαγωγής τους, το περιεχόμενο και τη διάρκεια σπουδών.

Το ΚΚΕ πάντως, δεν συμφωνεί με την μη κατοχύρωση των επαγγελματικών δικαιωμάτων των αποφοίτων των ΤΕΙ. Η κ. Παπαρήγα τόνισε στους εκπροσώπους του ΤΕΕ/ΤΚΜ ότι με την μηχανιστική και αυθαίρετη "αναβάθμιση" των ΤΕΙ σε ΑΕΙ, υποβαθμίζονται τα Πανεπιστήμια και τα Πολυτεχνεία, ενώ ταυτόχρονα δημιουργούνται οι προϋποθέσεις εισαγωγής στην ανώτατη παιδεία των ιδιωτικών ιδρυμάτων χαμηλής ποιότητας σπουδών.

Οι απόψεις του ΤΕΕ συνοψίζονται ως εξής:

1. Ενίσχυση της ανώτατης παιδείας και αύξηση των τεχνικών ανώτατης στάθμης εφόσον οι ανάγκες της χώρας το απαιτούν.
2. Κατάργηση των σχολών ΤΕΙ που αλληλοεπικαλύπτονται με τα Πολυτεχνεία και τις Πολυτεχνικές σχολές των Πανεπιστημίων.
3. Κωδικοποίηση και εκσυγχρονισμός των επαγγελματικών δικαιωμάτων των αποφοίτων ΤΕΙ που θα αφορούν και τους σπουδαστές που σπουδάζουν σήμερα στα ΤΕΙ.
4. Δημιουργία σχολών εργοδηγών, καθώς και ανακατάταξη και τακτοποίηση των ΙΕΚ.
5. Πρέπει να υπάρξει εισήγηση για τη δυνατότητα μετεξέλιξης των αποφοίτων ΤΕΙ, μέσω σπουδών και όχι μέσω απόκτησης εμπειρίας.
6. Δημιουργία των κατάλληλων οργάνων, της υποδομής και των μηχανισμών, για ανάλυση του προβλήματος της παιδείας και άμεση απόσυρση του νομοσχεδίου για την παιδεία που κατέθεσε για συζήτηση το ΥΠΕΠΘ.

Στη συζήτηση αυτή πρέπει να λάβουν μέρος τα πλέον κατάλληλα άτομα και να μην ακολουθηθεί η προηγούμενη λανθασμένη δια-

ου Επαγγελματικών συμμετείχε η συν. Ελένη Καλούση.

Το ίδιο σεμινάριο πραγματοποιήθηκε το Σάββατο 11.2.95 στην Κατερίνη για τους μηχανικούς της Πιερίας.

Υπενθυμίζεται στους συναδέλφους μηχανικούς ότι η κ. Β. Μπόσκου ενημερώνει τους ενδιαφερομένους για φορολογικά θέματα, κάθε Πέμπτη 6-8 μ.μ. (7ος όροφος του ΤΕΕ/ΤΚΜ - Γραφείο Επαγγελματικών). ■

δικασία που οδήγησε στα τραγικά αυτά συμπεράσματα. Προκειμένου λοιπόν να δοθεί η πλέον σωστή και ορθολογική λύση, πρέπει και επιβάλλεται η συζήτηση να ξεκινήσει από μηδενικής βάσης για να λυθεί το μείζον αυτό θέμα που ταλανίζει τόσο πολύ την ελληνική κοινωνία.

Σε γενική συνέλευση που πραγματοποιήθηκε με αφορμή το πρόβλημα των ΤΕΙ, η Πολυτεχνική Σχολή του ΑΠΘ, απεφάσισε να ζητήσει το ριζικό επαναπροσδιορισμό των στόχων του καταρτισθέντος νομοσχεδίου περί αναβάθμισης των Τεχνολογικών Ιδρυμάτων. Η σχολή, τονίζεται στην απόφαση, θα συμβάλει προς την κατεύθυνση της αναμόρφωσης του νομοσχεδίου συμμετέχοντας σε κάθε σχετική διαδικασία της Πολιτείας, προειδοποιώντας ότι θα προβεί σε οποιαδήποτε αγωνιστική κινητοποίηση που θα διασφαλίζει την ακαδημαϊκή δεοντολογία και το επιστημονικό κύρος των αποφοίτων της.

Για το ίδιο ζήτημα, το Τμήμα Κεντρικής Μακεδονίας της ΕΜΔΥΔΑΣ, αφού μελέτησε το αρχικό κείμενο του νομοσχεδίου που είχε δοθεί στη δημοσιότητα το Δεκέμβριο, διετύπωσε διεξοδικά τις θέσεις του, τονίζοντας συμπερασματικά:

"Το κείμενο που δόθηκε στη δημοσιότητα - αιτιολογική έκθεση και νομοσχέδιο - δεν ατνέχει σε κριτική και δεν μπορεί να αποτελέσει βάση για συζήτηση πάνω στο μέλλον της τεχνικής παιδείας στη χώρα μας. Η τεχνική παιδεία χρειάζεται αναδιάρθρωση και επανασχεδιασμό και όχι αυτοσχεδιασμό. Πρέπει να προηγηθεί η μελέτη των αναγκών της χώρας σε τεχνικούς κάθε βαθμίδας για τα επόμενα είκοσι τουλάχιστον χρόνια. Σημειώνουμε ότι σήμερα στη χώρα μας αντιστοιχεί ένας διπλωματούχος μηχανικός ΑΕΙ σε κάθε 150 κατοίκους - άλλη παγκόσμια πρωτοπορία - ενώ παρουσιάζονται ελλείψεις σε τεχνικούς ενδιάμεσης βαθμίδας.

Η αντιγραφή τάσεων ή πρακτικών επιλεκτικά ορισμένων τρίτων χωρών με διαφορετικές ανάγκες και διάρθρωση της παραγωγής, θα αποτελούσε τεράστιο λάθος. Πρέπει ακόμη να αποφύγουμε την ταχύτητα αντίδρασης και αλλαγών. Θεσμικές αλλαγές δεν μελετώνται σε δύο μήνες και μάλιστα από ανθρώπους για τους οποίους υπάρχει αμφισβήτηση και της επάρκειας και των προσθέσεών τους. Το μέλλον της χώρας απαιτεί θάρρος και αναγνώριση - διόρθωση των λαθών του παρελθόντος και όχι συνέχιση ή υπεράσπισή τους. Έχουμε τη γνώμη ότι συγκεκριμένοι και γνωστοί παράγοντες του Υπουργείου Παιδείας αδυνατούν να αρθούν στο ύψος των περιστάσεων, καθώς είναι χρωσμένοι από το παρελθόν με σειρά ενεργειών που οδήγησαν τελικά σε αυτή την κατάσταση". ■

Το ΤΕΕ/ΤΚΜ για την ανάθεση μελετών της Πολιτιστικής Πρωτεύουσας

Παρατηρήσεις για τη διαδικασία που επέλεξε να ακολουθήσει ο Οργανισμός Πολιτιστικής Πρωτεύουσας (ΟΠΠΕ) στην ανάθεση μελετών - υπηρεσιών, διατυπώνει το ΤΕΕ/ΤΚΜ μετά από πρόσκληση του Οργανισμού.

Το ΤΕΕ/ΤΚΜ επισημαίνει πάντως, ότι η άποψη του ζητήθηκε εκ των υστέρων και αφού δημοσιεύθηκε η πρόσκληση εκδήλωσης ενδιαφέροντος. Ως αποτέλεσμα, οι παρατηρήσεις του έχουν χαρακτήρα μόνο "διορθωτικών κινήσεων", οι οποίες μπορούν να γίνουν κατά τη σύνταξη των Μητρώων και στην κατά διαστήματα αναθεώρησή τους.

Το ΤΕΕ/ΤΚΜ υπογραμμίζει, απευθυνόμενο προς τον Οργανισμό:

"Κατανοούμε την απόφαση του ΟΠΠΕ να αποδεσμευτεί από χρονοβόρες διαδικασίες αναθέσεων και δημιουργίας Τεχνικής Υπηρεσίας, ώστε να υπάρξει δυνατότητα ταχύτερης προώθησης της εκτέλεσης των έργων.

Στα πλαίσια αυτά, είναι εύλογο να προτάσσονται αρχές, όπως οικονομία και ποιότητα των έργων, αποτελεσματικότητα και ταχύτητα. Ταυτόχρονα όμως, δεν θα πρέπει να παραμερίζονται ζητήματα, όπως αξιοποίησης ντόπιου μελετητικού δυναμικού, διαφάνειας, ενιαίας εφαρμογής του πλαισίου ανάθεσης και ενημέρωσης των ενδιαφερόμενων μελετητών.

Όμως, εκτός από τις επί μέρους αυτές παρατηρήσεις μας, τις οποίες πιστεύουμε ότι θα λάβετε υπόψη, υπάρχουν και άλλα θέματα, εξίσου σημαντικά, που θα πρέπει να διευκρινιστούν και για τα οποία είμαστε πρόθυμοι να συνεργαστούμε.

Τέτοια ζητήματα είναι ο κανονισμός αναθέσεων των έργων, ο τρόπος οργάνωσης και χρησιμοποίησης του μητρώου, η διαδικασία ανάθεσης των αρχιτεκτονικών μελετών ύψους μέχρι 10 εκατ., καθώς και των ειδικών μελετών και λοιπών κατηγοριών μελετών, για τις οποίες δεν ισχύει το μητρώο.

Πιστεύουμε ότι είναι φανερό πως η όποια συνεργασία των φορέων μας, στόχο έχει την εξυπηρέτηση των αρχών και στόχων που προαναφέραμε και σε καμία περίπτωση την καθυστέρηση υλοποίησης των έργων".

Οι παρατηρήσεις του ΤΕΕ/ΤΚΜ σε βασικά σημεία του κανονισμού έχουν ως εξής:

1. Κριτήρια κατάταξης - ανάθεσης.

Με επιχείρημα την επιτάχυνση της διαδικασίας αξιολόγησης - επιλογής των αναδόχων, δεν αναφέρονται, ούτε στον κανονισμό ούτε στην προκήρυξη, κριτήρια κατάταξης - ανάθεσης. Συνέπεια του παραπάνω ενδεχόμενα θα είναι:

- να δημιουργηθούν ζητήματα διαφάνειας στον τρόπο κατάταξης των γραφείων - ανάθεσης των υπηρεσιών,
- να μην υπάρξει ενιαίος τρόπος αξιολόγησης για έργα παρόμοιων απαιτήσεων,
- να μην υποβληθούν από τους ενδιαφερόμενους στοιχεία που στη συνέχεια θα κριθούν απαραίτητα.

Πιστεύουμε ότι το όργανο που θα αποφασίσει τις αναθέσεις, θα πρέπει να καταγράψει τα κριτήρια αξιολόγησης, να τα τηρήσει σε όλες τις περιπτώσεις μελετών - υπηρεσιών και να τα γνωστοποιήσει στους ενδιαφερόμενους.

2. Εκδήλωση ενδιαφέροντος.

2.1. Για τις υπηρεσίες μελέτης.

Ζητήθηκε ενιαία εκδήλωση ενδιαφέροντος για όλες τις κατηγορίες μελετών.

Συνέπεια αυτού ήταν να αποκλειστούν πολύ αξιολόγοι μελετητές από το μητρώο, αφού π.χ. ο αριθμός των αρχιτεκτονικών μελετητών είναι μεγαλύτερος εκείνου των μηχανολόγων. Θα πρέπει, νομίζουμε, να δοθεί η δυνατότητα σε επόμενη φάση να συμπεριληφθούν οι συνάδελφοι αυτοί στο μητρώο.

2.2. Για τις υπηρεσίες Programme - Project Manager.

Οι παρατηρήσεις μας στο θέμα αυτό έχουν πλέον "ιστορικό ενδιαφέρον", μια και η διαδικασία ανάθεσης έχει ολοκληρωθεί.

Ο τρόπος διατύπωσης της πρόσκλησης που απαγόρευε την εκδήλωση ενδιαφέροντος σε περισσότερες από μια από τις ζητούμενες υπηρεσίες, δεν έδωσε δυνατότητα συγκρότησης κάποιων σχημάτων που υπό άλλες συνθήκες θα μπορούσαν να εκδηλώσουν ενδιαφέρον.

3. Κοστολόγηση των έργων

Απαιτείται καθορισμός ενιαίων και σαφών κατευθύνσεων για τη σύνταξη του προϋπολογισμού των έργων ή του τιμολογίου των εργασιών.

Διαφορετικά, λόγω και της ύπαρξης ει-

δικών εργασιών και πληθώρας έργων, παρουσιάζεται ο κίνδυνος ίδιες εργασίες να κοστολογούνται διαφορετικά, σύμφωνα με την υποκειμενική γνώση - εκτίμηση του κάθε μελετητή.

4. Παρακολούθηση - έλεγχος μελετών

Με το αντικείμενο αυτό ουσιαστικά εμπλέκονται ο ΟΠΠΕ, το γραφείο ελεγκτών της μελέτης και ο Project Manager. Η πολυδιάσπαση αυτή δημιουργεί κινδύνους εμπλοκής, καθυστερήσεων, διαφωνιών και σε τελική ανάλυση πρόβλημα στους ίδιους τους μελετητές.

Η οριοθέτηση των αρμοδιοτήτων μεταξύ των τριών εμπλεκόμενων "ομάδων" είναι απαραίτητη.

5. Αμοιβές

Θα πρέπει να προσδιοριστεί ο τρόπος αμοιβής των ειδικών μελετών - υπηρεσιών, για τις οποίες δεν υπάρχει πρόβλεψη του Κώδικα Αμοιβών Μηχανικών.

6. Επίλυση διαφορών

Η προσφυγή σε διαιτησία πρέπει να είναι υποχρεωτική για οποιαδήποτε διαφωνία. Διαιτητής μπορεί να οριστεί ο Πρόεδρος του ΤΕΕ/ΤΚΜ ή μέλος του ΤΕΕ/ΤΚΜ ορισμένο από αυτόν.

7. Αναθέσεις μελετών εκτός μητρώου

Θα πρέπει να προσδιοριστεί η διαδικασία και ο τρόπος ανάθεσης των αρχιτεκτονικών μελετών ύψους μέχρι 10 εκ., των ειδικών μελετών και των μελετών λοιπών κατηγοριών (π.χ. τοπογραφικές, πολεοδομικές κ.λπ.), για τις οποίες δεν ισχύει υποχρεωτικά το μητρώο. Πιθανόν και εδώ να πρέπει να συνταχθεί νέο μητρώο. ■

Υπουργικές εξαγγελίες για τα έργα

Ένα έργο, του οποίου η πραγματοποίηση είχε αναβληθεί, φαίνεται ότι τελικώς - κατά ένα μέρος τουλάχιστον - θα γίνει εν όψει του 1997, μετά τις εξαγγελίες του υπουργού ΠΕΧΩΔΕ, Κώστα Λαλιώτη σε πρόσφατη επίσκεψή του στη Θεσσαλονίκη.

Σύμφωνα με τον κύριο Λαλιώτη, η κυβέρνηση αποφάσισε να διαθέσει κατ' αρχήν οκτώ δισεκατομμύρια δραχμές για την ανέγερση της κεντρικής αίθουσας του Μεγάλου Μουσικής Θεσσαλονίκης. Οι ειδικοί, τόνισε ο υπουργός, μας διαβεβαίωσαν ότι επαρκεί ο χρόνος (μέχρι το 1997) για την αποπεράτωσή της.

Παράλληλα, αντί ενός δισεκατομμυρίου τετρακοσίων εκατ. δραχμών, θα περιέλθει στην ιδιοκτησία του ΟΠΠΕ το κινηματοθέατρο "Ολύμπιον", το οποίο προορίζεται να αποτελέσει έναν από τους βασικούς χώρους πολλαπλών χρήσεων της Πολιτιστικής Πρωτεύουσας. Το ίδιο κτίριο θα μετατραπεί, σύμφωνα με τις υπουργικές εξαγγελίες, σε μόνιμη στέγη του Φεστιβάλ Κινηματογράφου Θεσσαλονίκης.

Ο κύριος Λαλιώτης ανέφερε επίσης στις παρεμβάσεις που αναμένεται να γίνουν στον Α' προβλήτα του λιμανιού, ώστε να αναδειχθεί σε "μητροπολιτικό χαρακτήρα" κεντρικό χώρο των εκδηλώσεων.

Παρά τις νέες εξαγγελίες, ωστόσο συνεχίζονται οι αντιδράσεις για την πορεία των έργων και τη γενικότερη προετοιμασία της Θεσσαλονίκης για το 1997. Παράγοντες της πόλης συγκρότησαν "Επιτροπή Πολιτών της Θεσσαλονίκης για την Πολιτιστική Πρωτεύουσα" με στόχο να αφυπνίσουν, όπως υποστηρίζουν, την πολιτεία και ορισμένους λειτουργούς της, οι οποίοι σύμφωνα με την Επιτροπή, κωλυσιεργούν με αποτέλεσμα να χάνεται πολύτιμος χρόνος. ■

Επαγγελματικά

Αποδοχή γνωμοδότησης

Σύμφωνα με την 560/94 γνωμοδότηση του Νομικού Συμβουλίου του Κράτους, η εφαρμογή των διατάξεων του άρθρου 13 του ν. 1337/83 σε πολεοδομικά προβληματικές περιοχές εντός σχεδίου πόλεων ή οικισμών προ του 1923, που απαιτούν αναμόρφωση είναι δυνατή όχι μόνο στα πυκνοδομημένα, αλλά και στα αραιοδομημένα ή και αδύσητα τμήματα των περιοχών αυτών. (Εγκύκλιος 1 / 1995).

Ισχύς και εφαρμογή γνωμοδοτήσεων ΚΣΧΟΠ

Σύμφωνα με το άρθρο 27, παρ. 2 του ΓΟΚ (Ν. 1577/1985) "για κάθε αμφισβήτηση που ανακύπτει από την εφαρμογή των διατάξεων του νόμου αυτού ή τυχόν ειδικών πολεοδομικών σχεδίων και κανονισμών, αποφασίζει οριστικά ο Υπουργός Περιβάλλοντος, Χωροταξίας και Δημόσιων Έργων ύστερα από γνώμη του Κεντρικού Συμβουλίου "Χωροταξίας Οικισμού και Περιβάλλοντος".

Από τη σαφή διατύπωση της διατάξεως αυτής προκύπτει ότι όπου ανακύπτουν αμφισβητήσεις ο Υπουργός Περιβάλλοντος Χωροταξίας και Δημόσιων Έργων αποφασίζει οριστικά και το Κ. ΣΧΟΠ "απλώς γνωμοδοτεί επί αυτών" άρα η γνωμοδότηση του ΚΣΧΟΠ αποκτά ισχύ "μόνον", εάν και όταν γίνει αποδεκτή από τον Υπουργό Περιβάλλοντος Χωροταξίας και Δημόσιων Έργων με απόφασή του. Χωρίς την αποδοχή της από τον Υπουργό η γνωμοδότηση του Κ. ΣΧΟΠ δεν έχει μεν καμία ισχύ και εφαρμογή, ούτε δε, μπορεί να παράγει έννομα αποτελέσματα. (Εγκύκλιος 3/95)

Δημοσιεύτηκαν σε ΦΕΚ

201Α/2.12.94 Π.Δ. 368 Τροποποίηση και συμπλήρωση του Π.Δ. 472/1985 (ΦΕΚ 168 Α') και του Π.Δ. 609/85 (ΦΕΚ 223 / Α')

220Α/19.12.94 Π.Δ. 395. Ελάχιστες προδιαγραφές ασφαλείας και υγείας για τη χρησιμοποίηση εξοπλισμού εργασίας από τους εργαζομένους κατά την εργασία τους σε συμμόρφωση με την οδηγία 89/655/ΕΟΚ.

Π.Δ. 396. Ελάχιστες προδιαγραφές ασφαλείας και υγείας για τη χρήση από τους εργαζομένους εξοπλισμών ατομικής προστασίας κατά την εργασία σε συμμόρφωση προς την οδηγία του Συμβουλίου 89/656/ΕΟΚ.

903Β/6.12.94 Κήρυξη Ιερού Ναού Αγίου Αθανασίου Παραλίμνη Νομού Πέλλης ως ιστορικού διατηρητέου μνημείου.

Κήρυξη του Ιερού Ναού Αγίου Αθανασίου, Αρχοντικού Νομού Πέλλης, ως ιστορικού διατηρητέου μνημείου.

904Β/ 6.12.94 Παραχώρηση άδειας για την ίδρυση, λειτουργία και εκμετάλλευση καζίνο στο Νομό Θεσσαλονίκης.

909Β / 8.12.94 Άσκηση εποπτείας στον Οργανισμό Πολιτιστικής Πρωτεύουσας της Ευρώπης - Θεσσαλονίκη 1997.

Χαρακτηρισμός του Ι.Ν. Αγίου Νικολάου στην Κοινότητα Βαθυλάκκου Θεσσαλονίκης, ως μνημείου που χρήζει ειδικής κρατικής προστασίας.

1232Δ / 25.11.94 Έγκριση γενικού πολεοδομικού σχεδίου (Γ.Π.Σ.) του οικισμού Αγίου Αθανασίου της Κοινότητας Αγίου Αθανασίου (Ν. Θεσσαλονίκης).

1251Δ / 30.11.94 Τροποποίηση του εγκεκριμένου ρυμοτομικού σχεδίου του Δήμου Βέροιας Ν. Ημαθίας με την κατάργηση τμήματος πεζοδρόμου μεταξύ των Ο.Τ. 358 ΚΑΙ 359.

1274Δ / 6.12.94 Τροποποίηση του ρυμοτομικού σχεδίου στην οδό Αγίας Παρασκευής του Δήμου Πολίχνης (Ν. Θεσσαλονίκης).

Τροποποίηση του πολεοδομικού σχεδίου στον χώρο του 2ου Δημοτικού Σχολείου Μετεώρων του Δήμου Πολίχνης Νομού Θεσσαλονίκης, (Ο.Τ. που περικλείεται από τις οδούς Κυριακοπούλου - Γρανικού - Μ. Αλεξάνδρου).

1280Δ / 8.12.94 Χαρακτηρισμός ως διατηρητέου του ογκομετρικού περιγράμματος του κτιρίου επί της Α' παρόδου Χρ. Περγικάρη ή Χατζηπεργικάρη αρ. 7 της Νάουσας ιδιοκτησίας Γεωργίου & Αναστασίας Τσιαπράζη και καθορισμός ειδικών όρων και περιορισμών δόμησης.

1282Δ / 8.12.94 Τροποποίηση του ρυμοτομικού σχεδίου για το χώρο του Εμπορικού Σιδηροδρομικού Σταθμού της Θεσσαλονίκης στις περιοχές του Δήμου Μενεμένης και της Κοινότητας Καλοχωρίου (Ν. Θεσσαλονίκης).

1285Δ / 8.12.94 Τροποποίηση του ρυμοτομικού σχεδίου στο Ο.Τ. του Δήμου Σταυρούπολης (Νομού Θεσσαλονίκης) το οποίο περικλείεται από τις οδούς Μπουμπουλίνης - πάροδο Ιφιγένειας - Γραβιάς - Ανώνυμη.



ΕΝΔΙΑΦΕΡΟΥΝ

▲ ΠΟΛΙΤΙΣΤΙΚΑ

ΕΚΘΕΣΗ ΦΩΤΟΓΡΑΦΙΑΣ "Ακούοντας τον αέρα / Όψεις του Άθω" του Antony Decapeas, 11 Φεβρουαρίου - 4 Μαρτίου 1995, Αρχαιολογικό Μουσείο, Θεσσαλονίκη.

ΕΚΘΕΣΗ ΦΩΤΟΓΡΑΦΙΑΣ της Mari Mahr "Σαν σε όνειρο", 14 Φεβρουαρίου - 10 Μαρτίου 1995, Πολιτιστικό Κέντρο Εθνικής Τράπεζας, Θεσσαλονίκη.

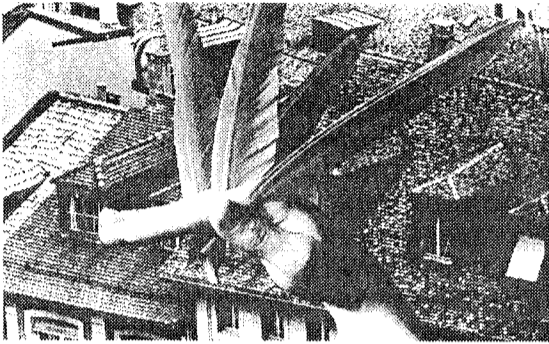

ΕΚΘΕΣΗ ΦΩΤΟΓΡΑΦΙΑΣ του Henri Cartier - Bresson "Αναδρομική", 11 Φεβρουαρίου - 4 Μαρτίου 1995, Αρχαιολογικό Μουσείο Θεσσαλονίκης, Θεσσαλονίκη.

ΕΚΘΕΣΗ ΦΩΤΟΓΡΑΦΙΑΣ του Andre Kertesz "Αφιέρωμα", 11 Φεβρουαρίου - 8 Μαρτίου 1995, Μακεδονικό Μουσείο Σύγχρονης Τέχνης, Θεσσαλονίκη.

ΕΚΘΕΣΗ ΦΩΤΟΓΡΑΦΙΑΣ των Χρήστου Νικολαΐδη, Έλενας Γκόγκου, Μιχάλη Παπανούση, "Εικόνες της Αγγλίας", 17 Φεβρουαρίου - 4 Μαρτίου 1995, Γαλλικό Ινστιτούτο, Θεσσαλονίκη.

ΕΚΘΕΣΗ ΦΩΤΟΓΡΑΦΙΑΣ της Giselle Nedjar "Οικεία Μνήμη", 17 Φεβρουαρίου - 4 Μαρτίου 1995, Γαλλικό Ινστιτούτο, Θεσσαλονίκη.

ΕΚΘΕΣΗ ΦΩΤΟΓΡΑΦΙΑΣ του Jacko Vassiliev "Απόκληροι", 17 Φεβρουαρίου - 4 Μαρτίου 1995, Γαλλικό Ινστιτούτο, Θεσσαλονίκη.

▲ ΕΠΙΣΤΗΜΟΝΙΚΑ

ΗΜΕΡΙΔΑ "Ειδικές επιφανειακές κατεργασίες - Τεχνολογία και εφαρμογή στην Ελλάδα", 9 Μαρτίου 1995, ΤΕΕ, Αθήνα.

1ο ΠΑΝΕΛΛΗΝΙΟ ΣΥΝΕΔΡΙΟ ΟΔΟΠΟΙΑΣ, Μάιος 1995, ΤΕΕ, Λάρισα.

ΣΕΜΙΝΑΡΙΟ "Ηλεκτρικοί Υποσταθμοί Μέσης Τάσης", 27 Φεβρουαρίου, 1, 2, 8 και 10 Μαρτίου 1995, ΤΕΕ, Αθήνα.

ΗΜΕΡΙΔΑ "Ειδικές Επιφανειακές Κατεργασίες - Τεχνολογία και εφαρμογή στην Ελλάδα", 9 Μαρτίου 1995, ΤΕΕ, Αθήνα.

ΗΜΕΡΙΔΑ "Προοπτικές Εφαρμογής του Νόμου 2244/90 για ηλεκτροπαραγωγή από Ανανεώσιμες Πηγές Ενέργειας", 15 Μαρτίου 1995, ΤΕΕ, Αθήνα.

ΗΜΕΡΙΔΑ "Η επίδραση στον ανθρώπινο οργανισμό από την εκπνεόμενη ακτινοβολία της κινητής τηλεφωνίας", 22 Μαρτίου 1995, ΤΕΕ, Αθήνα.

▲ ΔΙΕΘΝΕΙΣ ΕΚΘΕΣΕΙΣ

13η DETROP 1995, "Διεθνής Έκθεση τροφίμων, Ποτών, Μηχανημάτων και Εξοπλισμού", 4-8 Μαΐου 1995, ΔΕΘ, Θεσσαλονίκη.

3η GRAPHIS 1995, "Διεθνής Έκθεση Χαρτικών - Σχολικών - Βιβλίων", 19-22 Μαΐου 1995, ΔΕΘ, Θεσσαλονίκη.

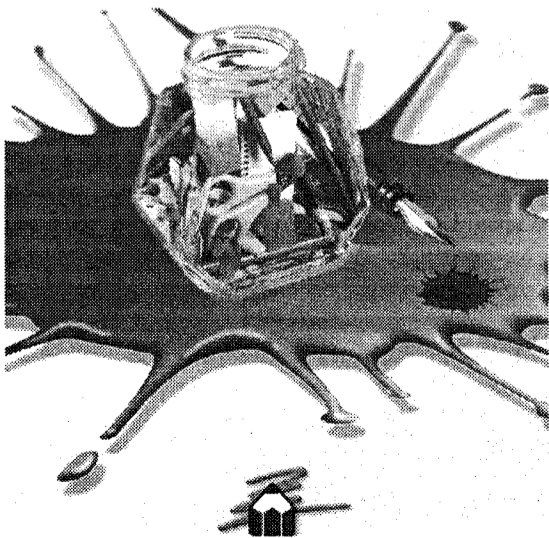

AERION '95, 2η Διεθνής Έκθεση Φυσικού Αερίου, 1-3 Δεκεμβρίου 1995, Στάδιο Ειρήνης και Φιλίας, Αθήνα.

Η Ροτόντα και οι χρήσεις της ιστορίας

Του Νίκου Καλογήρου
Αρχιτέκτονα - Πολεοδόμου
Επικ. Καθηγητή ΑΠΘ

Η Ροτόντα είναι το αρχαιότερο οικοδόμημα της Θεσσαλονίκης που σώζεται σχεδόν ακέραιο ως τις μέρες μας. Το επιβλητικό περίκεντρο κτίσμα με την καθαρή κυλινδρική γεωμετρία και την εξαιρετικού πάχους τοιχοποιία, δεσπόζει ακόμη και σήμερα στην περιοχή και αποτελεί σημείο αναφοράς, παρόλο που περιβάλλεται από υποβαθμισμένες και πυκνοδομημένες πολυκατοικίες.

Η χρήση και η σχέση του μνημείου με την πόλη έχει μεταβληθεί στο πέρασμα των αιώνων. Το ευρύχωρο κυκλικό κτίριο χτίστηκε από τον Κάισαρα Γαλέριο, όταν αυτός είχε επιλέξει τη Θεσσαλονίκη ως έδρα του και τη διακόσμησε με λαμπρά οικοδομήματα, όπως τα ανάκτορα και ο ιππόδρομος. Η Ροτόντα ενταγμένη αρχικά στο γαλεριανό συγκρότημα, βρισκόταν στην απόληξη του άξονα μιας πομπικής οδού με πλευρικές στοές. Μια αντίστοιχη άμεση σχέση με το ανάκτορο διατηρήθηκε και στα βυζαντινά χρόνια, όταν το κτίσμα με εκτεταμένες τροποποιήσεις χρησιμοποιήθηκε ως χριστιανικός ναός. Στα χρόνια της τουρκοκρατίας, όταν το μνημείο μετασηματίστηκε σε τέμενος, ο ιστός της πόλης μεταβλήθηκε αισθητά και το μεγαλόπρεπο οικοδόμημα περιβαλλόταν από πολυάριθμες παραδοσιακές κατοικίες μικρής κλίμακας. Η αντίθεση ανάμεσα στον οργανικό ιστό της παλιάς Θεσσαλονίκης και στην καθαρή γεωμετρική μορφή του περίκεντρου οικοδομήματος, δημιούργησε μια νέα διαλεκτική σχέση με την πόλη που ήταν ορατή ως τη δεκαετία του εξήντα, όταν κατεδαφίστηκαν τα τελευταία δείγματα της λαϊκής αρχιτεκτονικής στην περιοχή.

Η σημερινή εικόνα της ένταξης του μνημείου οφείλεται στην ιδιόμορφη εφαρμογή των χαράξεων του σχεδίου Hebrard μετά τη μεγάλη πυρκαγιά του 1917. Ο Hebrard μεταφρονώντας τις ύστερες απηχίες του ευρωπαϊκού νεοκλασικισμού και εκλεκτικισμού δημιούργησε γύρω από τη Ροτόντα ένα σύστημα αρχιτεκτονικών χαράξεων κατά τα πρότυπα της παρισινής Αψίδας του Θριάμβου. Οι χαράξεις αυτές επεδίωξαν την προοπτική ανάδειξης του μνημείου και τη σύνδεση με άλλα σημαντικά οικοδομήματα: την Αγία Σοφία, τον Άγιο Παντελεήμονα, την παλιά Φιλοσοφική κ.λπ. Ακόμη το σχέδιο Hebrard αναβίωσε τη μνημειακή οδό προς την Καμάρα, το γαλεριανό συγκρότημα και τη θάλασσα, με τη δημιουργία του άξονα της Δημητρίου Γούναρη. Ωστόσο η καθυστέρηση της εφαρμογής του πολεοδομικού σχεδίου ως τα πρώτα μεταπολεμικά χρόνια οδήγησε σε μια υποκατάσταση των εκλεκτικών μορφών του μεσοπολέμου με τις σύγχρονες αστικές πολυκατοικίες.

Σ' όλη αυτή τη μακρόχρονη περίοδο οι χρήσεις και η ένταξη του μνημείου μεταβάλλονταν συνεχώς εκφράζοντας κάθε φορά τις κυρίαρχες ιδεολογίες και τις αντιλήψεις κάθε εποχής. Είναι γεγονός ότι κατά την πρόσφατη περίοδο, μετά το 1912, η Ροτόντα είχε κυρίως το χαρακτήρα του μνημείου.

Τη μνημειακή αξία της Ροτόντας έχει αναγνωρίσει η επίσημη πολιτεία από το 1913, όταν, λίγους μήνες μετά την απελευθέρωση της Θεσσαλονίκης, χαρακτηρίστηκε ως "εθνικό μνημείο", ενώ αργότερα το 1962 κηρύχθηκε σύμφωνα με τον αρχαιολογικό νόμο, "ιστορικό διατηρητέο μνημείο και αρχαιολογικός χώρος". Ως κτίσμα με αναμφισβήτητη αρχαιολογική αξία η Ροτόντα αποτελεί ζωντανό τμήμα της αρχαίας και βυζαντινής κληρονομιάς της πό-

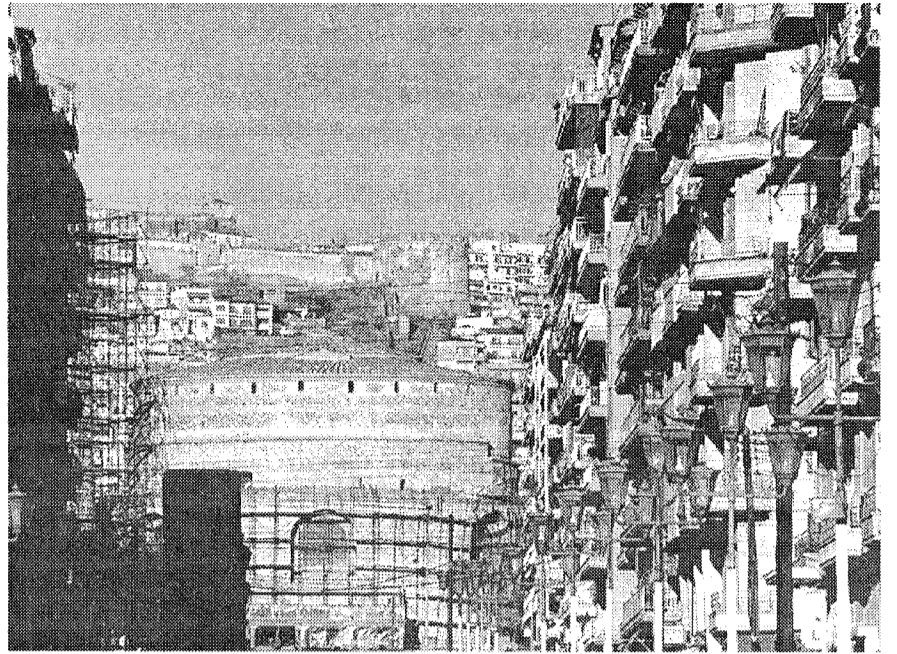

λης. Σύμφωνα με το άρθρο 24 του συντάγματος το κράτος οφείλει όχι μόνο να φροντίζει για τη διατήρηση του μνημείου, αλλά και να αποτρέψει κάθε υποβάθμιση ή αλλοίωση της πολιτιστικής αξίας του. Αυτό το γεγονός αποκτά ιδιαίτερη σημασία για ένα τόσο σημαντικό μνημείο, που όπως είναι φανερό, δεν ανήκει μόνο στην τοπική κοινωνία, αλλά επίσης στην ευρωπαϊκή και διεθνή κληρονομιά και προστατεύεται από τις διεθνείς συμβάσεις που κύρωσε η Ελλάδα όπως η Σύμβαση του Παρισιού (1972), περί προστασίας της παγκόσμιας πολιτιστικής και φυσικής κληρονομιάς ή η πιο πρόσφατη Σύμβαση της Γρανάδας (1992) για την προστασία της αρχιτεκτονικής κληρονομιάς της Ευρώπης. Στο πλαίσιο αυτό το αμφιλεγόμενο ζήτημα της χρήσης και του προορισμού του χώρου ξεκαθαρίζει με το δεδομένο ότι η κύρια χρήση του μνημείου ήταν, μετά την απελευθέρωση, η μουσειακή, ενώ η λατρευτική του χρησιμοποίηση ήταν ευκαιριακή, καθώς η ρωμαϊκή αρχιτεκτονική του διευθέτησε δεν προσφέρεται για αυτήν χωρίς σημαντικές μετατροπές. Είναι λοιπόν φανερό ότι ο μνημειακός και πολιτισμικός χαρακτήρας της Ροτόντας είναι ο κυρίαρχος, σύμφωνα με τον αρχαιολογικό νόμο, το Σύνταγμα και τη διεθνή πρακτική. Αντίστοιχες περιπτώσεις μνημείων παγκόσμιας ακτινοβολίας, όπως ο Παρθενώνας και η Αγία Σοφία της Κωνσταντινούπολης είναι παραδείγματα θρησκευτικών κτιρίων που έχουν αποδεσμευθεί από τη λειτουργία αυτή και έχουν αποδοθεί στην κυρίαρχη πολιτισμική χρήση.

Το κέλυφος του οικοδομήματος, που μας έχει παραδοθεί, αντιστοιχεί, πιστεύω όχι κατά σύμπτωση, στην πρωταρχική γεωμετρία του αρχιτεκτονήματος, καθώς έχουν διατηρηθεί τα πιο ισχυρά και διαρκή στοιχεία του με απογυμνωμένη την επιβλητική κυλινδρική τοιχοποιία και το θόλο και με ορισμένα τμήματα της χριστιανικής και της μουσουλμανικής φάσης, όπως η κόγχη του ιερού, τα πρότυπα και ο μιναρές. Ακόμη και τα εξαιρετά ψηφιδωτά βρίσκονται στο μεταίχμιο μεταξύ της ελληνορωμαϊκής και χριστιανικής παράδοσης, φανερώνοντας περισσότερο τη συνέχεια παρά τη ρήξη μεταξύ των διαδοχικών πολιτισμών. Εάν υπάρχει κάτι που χαρακτηρίζει τη διαχρονική παρουσία της Ροτόντας στη Θεσσαλονίκη, είναι ακριβώς αυτοί οι μετασηματισμοί και η συνεχής λειτουργία του μνημείου ως αστικού συντελεστή, που μπορεί να υποδέχεται διαφορετικές λειτουργίες ανάλογα με τα μεταβαλλόμενα κοινωνικοπολιτισμικά δεδομένα.

Με βάση τα παραπάνω πιστεύω ότι και σήμερα το μνημείο πρέπει να θεωρηθεί ότι ανήκει στο κοινωνικό σύνολο και στην

πόλη με μία ζωντανή λειτουργία. Μπορεί να υποδεχθεί πολλαπλές χρήσεις και δραστηριότητες: εκθέσεις, μουσικές εκδηλώσεις, παραστάσεις, χωρίς να αποκλείεται και η θρησκευτική λειτουργία. Η Ροτόντα ως πολύτιμο πολιτιστικό αγαθό ανήκει όχι μόνο στους κατοίκους της πόλης αλλά και στην ανθρωπότητα. Η μοναδική τύχη του μνημείου που διασώζεται σε κατάσταση ικανή να στεγάσει σύγχρονες λειτουργίες απαιτεί μια υπεύθυνη στάση από τη μεριά της πολιτείας. Πρέπει να αποδείξουμε ότι και στο θέμα αυτό η Ελλάδα είναι ισότιμο μέλος της ευρωπαϊκής οικογένειας, όπου αντίστοιχα μνημεία αξιοποιούνται για σημαντικές πολιτιστικές εκδηλώσεις και λειτουργίες. Αλλιώς κινδυνεύουμε να υποπέσουμε σε μια τριτοκοσμική αντιμετώπιση που υιοθετείται από δυναμικές ομάδες, τις οποίες χαρακτηρίζει ένας θρησκευτικός φανατισμός. Αυτό είναι ένα φαινόμενο ξένο, κατά τη γνώμη μου, προς την ορθόδοξη παράδοση. Η τελευταία ιστορικά εκφράστηκε μέσα από ένα πνεύμα ήπιο και ανεκτικό που αποδέχτηκε τη σύνθεση του ελληνικού πολιτισμού με τα χριστιανικά ιδεώδη.

Το συμπέρασμα αυτής της σύντομης διερεύνησης είναι ότι όχι μόνο το κράτος είναι υπεύθυνο για την προστασία του μνημείου, όπως δείχνει και η πρόσφατη απόφαση του Κεντρικού Αρχαιολογικού Συμβουλίου, αλλά οφείλει να εξασφαλίζει μια απρόσκοπτη ζωντανή πολιτιστική χρήση. Εάν η Ροτόντα - όπως άλλωστε και άλλοι αρχαιολογικοί χώροι της Θεσσαλονίκης που παραμένουν κλειστοί για πολλά χρόνια - είχε μια συνεχή χρήση σύμφωνα με το χαρακτήρα της, θα είχε από καιρό κατοχυρωθεί στη συλλογική συνείδηση ως κτήμα όλων των πολιτών. ■

Δημήτρια '95: Διαγωνισμός αφίσας

Πανελλήνιο διαγωνισμό για τη φιλοτέχνηση της αφίσας των Λ' Δημητρίων 1995 έχει προκηρύξει ο δήμος Θεσσαλονίκης. Τα βραβεία που θα απονεμηθούν είναι: Α' 500.000 δρχ., Β' 300.000 δρχ., Γ' 200.000 δρχ. Οι ενδιαφερόμενοι θα πρέπει να υποβάλλουν τις συμμετοχές τους έως 31 Μαρτίου. Πληροφορίες και όροι συμμετοχής στη διεύθυνση πολιτισμού του δήμου Θεσσαλονίκης, στην οδό Γκαρπολά 8, τηλέφωνο 281.068, Τ.Κ. 546 31 Θεσσαλονίκη.

Τα "Δημήτρια" αποτελούν την κορυφαία πολιτιστική παρέμβαση του δήμου Θεσσαλονίκης με σκοπό την προβολή του χαρακτήρα της Θεσσαλονίκης ως μεγαλούπολης από τους βυζαντινούς χρόνους έως σήμερα. ■

Η ανάθεση πολεοδομικών μελετών και πάλι στο προσκήνιο

Το ΤΕΕ/ΤΚΜ σε μια προσπάθεια να προλάβει τη δημιουργία προβλημάτων από την ανάθεση του επόμενου πακέτου πολεοδομικών μελετών στις οποίες θα περιλαμβάνονται και περιοχές της Κεντρικής Μακεδονίας απήθυνε υπομνήματα και προτάσεις στον υπουργό ΠΕΧΩΔΕ και στη ΔΕ του ΤΕΕ.

Αφορμή για τη νέα κινητοποίηση του ΤΕΕ/ΤΚΜ ήταν τα προβλήματα που είχαν δημιουργηθεί με την απόφαση για την ανάθεση 45 πολεοδομικών μελετών, οι περισσότερες από τις οποίες αφορούσαν περιοχές της Κεντρικής Μακεδονίας. Το Τμήμα διεμαρτυρήθη τότε εγγράφως προς τον υπουργό ΠΕΧΩΔΕ, Κώστα Λαλιώτη κάνοντας λόγο για "αθηνοκεντρικά κριτήρια ανάθεσης". Το θέμα είχε τεθεί και στη συνάντηση εκπροσώπων του ΤΕΕ/ΤΚΜ με τον υπουργό στη Θεσσαλονίκη, όπου ο κύριος Λαλιώτης υπεσχέθη να ληφθεί υπόψη η εντοπιότητα κατά τη δεύτερη φάση ανάθεσης.

Επανερχόμενο το Τμήμα, εν όψει της δεύτερης αυτής φάσης, επισημαίνει ότι δεν πρέπει να επαναληφθούν τα ίδια φαινόμενα.

• Με επιστολή προς τον υπουργό ΠΕΧΩΔΕ επισημαίνει ότι έγινε ήδη ένα θετικό βήμα με την απόφασή του για αποκέντρωση της διαδικασίας επιβλεψής των μελετών και την ανάθεσή της, σύμφωνα με πληροφορίες, για τις μελέτες της περιοχής μας, στη ΔΙΠΕΧΩ Κεντρικής Μακεδονίας. Το βήμα αυτό ωστόσο, κατά το ΤΕΕ/ΤΚΜ, δεν επιλύει συνολικά το πρόβλημα δεδομένου ότι οι αρμοδιότητες επιβλεψής θα έπρεπε να μεταβιβασθούν αντίστοιχα και στις άλλες περιφερειακές ΔΙΠΕΧΩ.

Όσον αφορά ειδικότερα την προκήρυξη και στη συνέχεια την ανάθεση του επόμενου πακέτου μελετών, το ΤΕΕ/ΤΚΜ επανέρχεται στις προτάσεις που είχε απευθύνει προς τον κύριο Λαλιώτη από το Σεπτέμβριο του 1994 και οι οποίες δεν είχαν ληφθεί τότε υπόψη.

Οι προτάσεις αυτές έχουν ως εξής:
Α. Σε ό,τι αφορά την προκήρυξη του επόμενου πακέτου μελετών:

1. Η προκήρυξη θα πρέπει να γίνει ενιαία για τις μελέτες και να ζητείται μια εκδήλωση ενδιαφέροντος κατά περιοχές.

Έτσι δεν θα παρουσιαστεί το φαινόμενο η ίδια μελετητική ομάδα, προκειμένου να εκδηλώσει ενδιαφέρον για δέκα π.χ. μελέτες που απαιτούν τα ίδια ακριβώς τυπικά προσόντα και τα ίδια ακριβώς δικαιολογητικά, να πρέπει να υποβάλει δέκα πανομοιότυπα τεύχη δικαιολογητικών.

Στη συνέχεια η Επιτροπή Αξιολόγησης θα αξιολογήσει τις εκδηλώσεις ενδιαφέροντος και θα αναθέσει τις μελέτες κάθε περιοχής κατά σειρά μεγέθους ή ειδικών απαιτήσεων.

2. Θα πρέπει να αποφευχθεί το φαινόμενο να δημιουργούνται μεγάλες μελέτες, όταν το ίδιο το αντικείμενο στοιχειοθετεί τη διαμόρφωση περισσότερων μικρής έκτασης μελετών. Η μεγιστοποίηση του μεγέθους των μελετών, αντικειμενικά, περιορίζει και πολλές φορές αποκλείει τη δυνατότητα του τοπικού μελετητικού δυναμικού να διεκδικήσει τμήμα του συνολικού έργου.

3. Τα τυπικά προσόντα που ζητούνται από τους μελετητές για μελέτες ίδιου αντικειμένου θα πρέπει να είναι ίδια και όχι όπως την προηγούμενη φορά διαφορετικά.

4. Θα πρέπει οι συνάδελφοι τοπογράφοι μελετητές να αντιμετωπισθούν με τον ίδιο τρόπο με τους μελετητές πολεοδομικών μελετών.

Β. Σε ό,τι αφορά την απόφαση να μην επιτραπούν ενστάσεις από τους υποψηφί-

ους μελετητές κατά των αποφάσεων ανάθεσης, επανερχόμαστε στην παλιά θέση, που σας είχαμε αναπτύξει, ότι καθώς έγινε παρόμοια ρύθμιση και πιστεύουμε ότι πρέπει να ανακληθεί. Για την κατάργηση ενός τόσο κύριου δικαιώματος των μελετητών, αλλά και μιας διαδικασίας που, στοιχειωδώς έστω, διασφαλίζει στοιχεία διαφάνειας κατά την ανάθεση, που έτσι ή αλλιώς εμπεριέχει στοιχεία υποκειμενισμού και αυθαιρεσίας, θα πρέπει να υπάρχουν πολύ σοβαροί λόγοι. Στη συγκεκριμένη περίπτωση δεν βλέπουμε να υπάρχει κανένας τέτοιος λόγος. Η διαδικασία των ενστάσεων νομίζουμε ότι πρέπει να υπάρξει ακόμα και για την άμβλυση της καχυποψίας που, δυστυχώς από τα πράγματα, διακατέχει τους μελετητές της επαρχίας, όταν κεντρικές υπηρεσίες αναθέτουν μελέτες που αφορούν την περιοχή τους. Καχυποψία η οποία ενισχύθηκε από τα προβλήματα, που προέκυψαν μετά την απόφαση για την ανάθεση των 45 πολεοδομικών μελετών.

Γ. Σε ό,τι αφορά την αξιολόγηση των εκδηλώσεων ενδιαφέροντος:

1. Στην Επιτροπή Αξιολόγησης θα πρέπει να εκπροσωπηθούν οι περιφερειακές υπηρεσίες σας για τις αντίστοιχες μελέτες της περιοχής ευθύνης τους. Ειδικά για τις μελέτες που θα αφορούν την περιφέρειά μας, πιστεύουμε ότι πρέπει να υπάρξει εκπροσώπηση στην Επιτροπή Αξιολόγησης της ΔΙΠΕΧΩ Κ. Μακεδονίας. Υπενθυμίζουμε την επισήμανση που κάναμε στο υπ' αριθμόν 7388/22.12.94 έγγραφό μας, ότι η εκπροσώπηση του Οργανισμού Αθήνας στην Επιτροπή, για να αξιολογήσει εκδηλώσεις ενδιαφέροντος για μελέτες που αφορούν την περιφέρεια, είναι αδικαιολόγητη.

2. Ειδικότερα για την ίδια την αξιολόγηση, θα πρέπει μαζί με τα άλλα κριτήρια των ουσιαστικών προσόντων (εμπειρία, επιστημονικό και τεχνικό προσωπικό, οργάνωση και υποδομή του γραφείου...) να υπάρξει και σαν πρόσθετο κριτήριο αξιολόγησης η εντοπιότητα των μελετητών.



Και αυτό, όχι με την τυπική έννοια, αλλά κυρίως λόγω καλύτερης γνώσης του χώρου και των τοπικών συνθηκών και το βασικότερο για τη στήριξη της ύπαρξης και ανάπτυξης του τοπικού μελετητικού δυναμικού, πράγμα που προωθεί την ανάπτυξη της περιοχής του. Βέβαια, κατά την ανάθεση του πρώτου πακέτου μελετών, έχει ήδη διαπραχθεί μια αδικία εις βάρος μελετητών της περιφέρειάς μας, γεγονός που πρέπει να ληφθεί υπόψη στη συνέχεια.

• Με άλλη επιστολή του, προς τη Διοικούσα Επιτροπή του ΤΕΕ στην Αθήνα, το Τμήμα Κεντρικής Μακεδονίας επαναλαμβάνει την πρότασή του να εκπροσωπηθεί στην Επιτροπή Αξιολόγησης των Πολεοδομικών Μελετών για τις μελέτες που αφορούν το χώρο ευθύνης του.

Αναλυτικότερα στο υπόμνημα αναφέρεται:

Σας είναι γνωστά τα προβλήματα που δημιουργήθηκαν με την απόφαση ανάθεσης των 45 πολεοδομικών μελετών από το ΥΠΕΧΩΔΕ. Σας είχαμε κοινοποιήσει τα δύο έγγραφα που απέστειλε σχετικά το Τμήμα μας στον υπουργό ΠΕΧΩΔΕ, κ. Κ. Λαλιώτη.

Επίσης σας είναι γνωστό και το αίτημα που είχαμε διατυπώσει, εγκαίρως, προς εσάς για τον ορισμό μέλους του Τμήματός μας, ως Εκπαιδευμένου του ΤΕΕ (τακτικού ή αναπληρωματικού), στην Επιτροπή Αξιολόγησης των Πολεοδομικών Μελετών. Την πρότασή μας εκείνη, δυστυχώς, δεν κάνατε αποδεκτή. Αν την αποδεχόσασταν, πιστεύουμε ότι δεν θα παρουσιαζόταν η λυπηρή εικόνα που αναλύουμε διεξοδικά στα έγγραφα μας προς τον υπουργό ΠΕΧΩΔΕ.

Υπάρχει όμως σε εξέλιξη η δεύτερη φάση ανάθεσης πολεοδομικών μελετών. Με στόχο να μην επαναληφθούν τα τραγικά φαινόμενα της πρώτης φάσης, είμαστε υποχρεωμένοι να επανέλθουμε. Ζητάμε, λοιπόν, στην υπό εξέλιξη φάση ανάθεσης πολεοδομικών μελετών να ορίσετε εκπρόσωπο του ΤΕΕ στην Επιτροπή Αξιολόγησης (τακτικό ή αναπληρωματικό) μέλος του Τμήματός μας για τις μελέτες που αφορούν την Κεντρική Μακεδονία.

Πιστεύουμε ότι αυτή τη φορά θα γίνει αποδεκτό το αίτημα του Τμήματος. Η απαιτήση για κλαδική αντιπροσώπευση στην εκπροσώπηση του ΤΕΕ, με την επίκληση της οποίας την προηγούμενη φορά είχατε απορρίψει την πρότασή μας, μπορεί να επιτευχθεί πολύ απλά και στα πλαίσια της πρότασής μας. Ελπίζουμε ότι αυτή τη φορά θα αντιμετωπίσετε θετικά την πρότασή μας.

• Για το θέμα των πολεοδομικών μελετών, ο βουλευτής Θεσσαλονίκης, Τάσος Σπηλιόπουλος, κατέθεσε στις 25 Ιανουαρίου ερώτηση στη Βουλή προς τον υπουργό ΠΕΧΩΔΕ. Ο κύριος Σπηλιόπουλος, αφού ανατρέπει στα διαδραματισθέντα τους τελευταίους μήνες και στις συνέπειες τους, ερωτά τον κύριο Λαλιώτη:

1. Αν θα προχωρήσει στην εξυγίανση του σημερινού συστήματος ανάθεσης μελετών δημόσιων έργων, αξιολογώντας τις προτάσεις του.

2. Ποια μέτρα προτίθεται να λάβει για την αντιμετώπιση της σημερινής κατάστασης, η οποία χαρακτηρίζεται από αδιαφάνεια, αυθαιρεσίες, καταστρατηγήσεις, παρεκκλίσεις και δυστυχώς από αθηνοκεντρισμό, η οποία ευνοεί συγκεκριμένα γραφεία, οδηγώντας σε μαρασμό τα υπόλοιπα και η οποία με τη σημερινή της μορφή καταλήγει σε υπερχροδιασμό, σε μη εφαρμόσιμες μελέτες και σε αλόγιστες υπερβάσεις των προϋπολογισμών τους.

3. Πώς εξηγεί, τέλος, ότι 45 πολεοδομικές μελέτες που αφορούν την περιοχή της Μακεδονίας δόθηκαν σε μελετητικά γραφεία των Αθηνών, χωρίς να δοθεί στους Βορειοελλαδίτες μελετητές, ούτε καν το νόμιμο δικαίωμα της υποβολής ενστάσεων; ■

ΕΠΙΣΗΜΑΝΣΕΙΣ

Με λογισμό και μ' όνειρο

- Πώς θα χαρακτηρίζατε την ελληνική αρχιτεκτονική σήμερα;

(γέλαει). Είναι σαν να μου ζητάτε να σας χαρακτηρίσω τον σύγχρονο Ρωμίο!

- Σας είναι δύσκολο; Φοβάστε μη σας παρεξηγήσουν;

Το σίγουρο είναι ότι δεν ξέρει που της πόνερα τα τέσσερα. Σας ικανοποιεί αυτός ο χαρακτηρισμός;

- Εσάς σας καλύπτει; Δεν είναι λίγο γενικός; (γέλια)

Έρχονται εδώ νέα παιδιά από το Πολυτεχνείο... Είναι τετραπέρατα... Αλλά αδιάβαστα...

- Τί θα προτείνατε να διαβάσει ένας νέος αρχιτέκτονας;

(χαμογελάει). Κατ' αρχήν Παπαδιαμάντη, μετά Καβάφη και Σολωμό! Πώς να χτίσεις σπίτια αγνοώντας τον Σολωμό; Αυτά τα πράγματα βέβαια τα μαθαίνει μόνος σου... Δεν στα μαθαίνει το Πολυτεχνείο!... (γέλια). Κι εγώ σπούδασα, αλλά δεν περιορίστηκα μόνο σ' αυτό. Γυρνούσα στους δρόμους, συνάντησα τη ζωή και μετρήθηκα μαζί της!

- Κάθε φορά που σας προκαλεί κάτι το ενδιαφέρον, προσπαθείτε να το κατανοήσετε, να βρείτε την αιτία που σας προκαλεί το ενδιαφέρον, ή το αφήνετε να σας πάρει, να σας γοητεύσει και το κουβαλάτε μαζί σας;

Ο Αριστοτέλης λέει ότι εμείς οι αρχιτέκτονες στεκόμαστε πάντα πάνω από κάθε τεχνικό επειδή γνωρίζουμε για ποιόν λόγο γίνεται το κάθε τι! Το '68 βρισκόμουν στο Πολυτεχνείο της Ζυρίχης. Είχαν τότε ξεφυτρώσει οι πρώτοι κοινωνιολόγοι, οι οποίοι ισχυρίζονταν ότι το λάθος είναι πως δεν ρωτάμε τον κόσμο πώς θέλει το σπίτι του! Γι αυτό και τα είχαμε κάνει θάλασσα, κατά τη γνώμη τους! Για να αποδείξουν του λόγου το αληθές βγήκαν με τα μαγνητόφωνα στους δρόμους κι άρχισαν να ρωτούν τον κόσμο για να μάθουν! Άδικος κόπος! Ποιος ξέρει σήμερα να πει πώς θέλει το σπίτι του; Κανένας! (γέλια).

- Νιώθετε συγγένεια με τον Πικάσο;

Μόνο με τον Σολωμό νιώθω συγγένεια!

Γιατί ειδικά ο Σολωμός;

Τα είχε πει όλα! "Με λογισμό και μ' όνειρο!", έλεγε στους στοχασμούς του! Και στον διάλογο με τον Σοφοκλιώτατο έλεγε ότι υπάρχουν δύο φλόγες: "Μια στον νου και μια στην καρδιά!". Και παρακάτω μιλάει για "το κοινό και το κύριο" και για την "αληθινή ουσία"! Αυτά είναι πράγματα που ισχύουν για κάθε τέχνη!

*Αποσπάσματα από συζητήσεις του Άρη Κωνσταντινίδη με τον Θανάση Λάλα.
(«ΒΗΜΑ» 26.9.93)*

Κουβέντες για αρχιτέκτονες

Ο αρχιτέκτονας που, σχεδιάζοντας, έχει τον νου του κυρίως στους άλλους συναδέλφους του, είναι άστοχος. Μοιάζει με τις γυναίκες εκείνες που ντύνονται με κύρια φροντίδα το τι θα πουν οι άλλες, παράγοντας κάθε άλλο παρά αμελητέος, στην υπερβολή του πάντως άστοχος, γιατί ξεστρατίζει την πράξη από τον πρωταρχικό της στόχο.

Ο αρχιτέκτονας που, σχεδιάζοντας, έχει το νου του κυρίως στον πελάτη του, ίσως να μην είναι φιλόδοξος, είναι όμως ευσυνείδητος, και θα κάνει τόσο ωραία αρχιτεκτονική όσο καλός ο πελάτης που διάλεξε.

Ο αρχιτέκτονας που, σχεδιάζοντας, έχει το νου του κυρίως στην Αρχιτεκτονική, είναι σίγουρα φιλόδοξος, συχνά όμως ασυνείδητος, καθώς το κτίριο δεν το παρήγγειλε η Αρχιτεκτονική αλλά ο πελάτης και θα κάνει ίσως ωραία, μόνο όμως κατά σύμπτωση και καλή αρχιτεκτονική.

Ο αρχιτέκτονας που, σχεδιάζοντας, έχει τον νου του και στην Αρχιτεκτονική και στον πελάτη, είναι και φιλόδοξος και ευσυνείδητος μαζί, και θα κάνει καλή αρχιτεκτονική αν είναι καλός αρχιτέκτονας και του το επιτρέψουν οι συνθήκες.

Ο αρχιτέκτονας που, σχεδιάζοντας, δεν έχει τον νου του σε τίποτα, είναι τύπος και ενδέχεται να κάνει και καλή αρχιτεκτονική.

Ο αρχιτέκτονας που, σχεδιάζοντας, έχει τον νου του κυρίως στο πρόβλημα που έχει να λύσει, είναι παίκτης.

Ο αρχιτέκτονας που έχει τον νου του κυρίως στις κοινωνικές και πολιτικές του πεποιθήσεις, συνήθως δεν κάνει αρχιτεκτονική.

Ο αρχιτέκτονας που έχει τον νου του κυρίως στα βιβλία που διάβασε, δεν θα προφθάσει να κάνει είτε καλή είτε κακή αρχιτεκτονική.

Ο αρχιτέκτονας που έχει τον νου του κυρίως στην αμοιβή, δεν είναι αρχιτέκτονας.

**Πάνος Τζώνος
Καθηγητής του Τμήματος Αρχιτεκτόνων της Πολυτεχνικής Σχολής του ΑΠΘ
(αναδημοσίευση από «ΤΑ ΝΕΑ»)**

ΠΑΙΔΕΙΑ

Στις 10 Φεβρουαρίου πραγματοποιήθηκε στην Αθήνα ημερίδα του ΤΕΕ και της Ένωσης Διπλωματούχων Μηχανικών Δευτεροβάθμιας Εκπαίδευσης με θέμα τη σύνδεση της δευτεροβάθμιας εκπαίδευσης με τις τεχνολογικές και κοινωνικές εξελίξεις και το ρόλο των μηχανικών. Το "Τεχνογράφημα" δημοσιεύει σήμερα αποσπάσματα εισηγήσεων στην ημερίδα:

- Η σημασία της Επαγγελματικής Εκπαίδευσης και Κατάρτισης (ΕΕΚ) στα πλαίσια του παγκόσμιου τριπολικού (ΗΠΑ, Ιαπωνία, Ευρώπη) οικονομικού ανταγωνισμού, και κατ' επέκταση στα πλαίσια της βιομηχανικής αναδιάρθρωσης της Ενωμένης Ευρώπης (Άρθρα 123 και 127 της Συνθήκης του Μάαστριχτ), εμφανίζεται όλο και πιο ενισχυμένη ύστερα από την καθιέρωση της Νέας Θεωρίας Ανάπτυξης (New Growth Theory), η οποία δίνει μεγάλη έμφαση στην αύλη επένδυση (γνώση, τεχνολογική καινοτομία).

Είναι κοινώς αποδεκτό πλέον ότι η επιτυχία της Ε.Ε.Κ., ως προς τη συμβολή της στην ανάπτυξη της οικονομίας, στηρίζεται στην ταχύτητα με την οποία παρακολουθεί τις επαγγελματικές εξελίξεις και στη σχετικότητα των προγραμμάτων της με τις απαιτήσεις της αγοράς εργασίας. Η νέα διάρθρωση της αγοράς εργασίας όμως απαιτεί πολυδύναμους και ευέλικτους εργαζομένους, οι οποίοι, ανεξάρτητα ειδικότητας, πρέπει να έχουν ορισμένες κοινωνικές δεξιότητες και ικανότητες "κλειδιά". Αυτές είναι οι εξής: Συνεργατικότητα, επικοινωνία, ανάκτηση, επεξεργασία και αξιοποίηση της πληροφορίας, ανάλυση και σύνθεση, λήψη αποφάσεων, επίλυση προβλημάτων και προσαρμοστικότητα.

Από την απარიθμηση αυτή είναι εμφανές ότι ο ρόλος του Έλληνα μηχανικού Εκπαιδευτικού αποκτά ιδιαίτερα σημασία στη νέα Ε.Ε.Κ., επειδή και η εκπαίδευσή του και η άσκηση του επαγγέλματός του περιλαμβάνει όλες αυτές τις ικανότητες.

(Σταμάτης Παλαιοκρασάς, Αντιπρόεδρος του Παιδαγωγικού Ινστιτούτου)

- Τα ΙΕΚ δομήθηκαν, όσον αφορά τη διδακτική πράξη, όπως ακριβώς το κλαδικό σχολείο. Η μόνη διαφορά είναι ότι, αντί των εκπαιδευτικών, έχουν διδάσκοντες, οι οποίοι προέρχονται από τους χώρους εργασίας. Κατά τα άλλα αίθουσα διδασκαλίας, τεμαχισμένη γνώση, μνημονισμός, έλλειψη εργασιών, χωρίς σύνδεση με τους χώρους εργασίας, βιβλία και σημειώσεις αντί φακέλων, μαυροπίνακας αντί πολυδιάστατη προσέγγιση της γνώσης. Αν η σχολική γνώση δεν μπορεί να παρακολουθήσει τις ταχύτερες αλλαγές που συντελούνται σήμερα στην κοινωνία, είναι φυσικό να μην μπορεί ούτε η κατάρτιση, έστω και αν οι εκπαιδευτές προέρχονται από την αγορά εργασίας. Η πληροφόρηση θα είναι μερική και η κατάρτιση ακόμα μερικότερη. Μπορούμε, χωρίς υπερβολή, να μιλάμε για το σχολικό χαρακτήρα του ΙΕΚ, με όλα όσα αυτό συνεπάγεται.

(Ολύμπιος Δαφέρμος, Μ-Η, Αν. Διευθυντής ΙΕΚ).

- Στη σημερινή ΤΕ Εκπαίδευση και Κατάρτιση στην Ελλάδα, οι διπλωματούχοι μηχανικοί αισθάνονται ότι δεν αξιοποιούνται από την Πολιτεία, σύμφωνα με τις γνώσεις και τα προσόντα τους. Οι ίδιοι οι μηχανικοί θέλουν και μπορούν να δώσουν πολλά στην Εκπαίδευση.

Δεν θέλουν να βγάλουν έξω από την εκπαίδευση καμία άλλη κατηγορία εκπαιδευτικών (τεχνολόγους, εργοδηγούς κ.λπ.), γιατί όλοι έχουν τη θέση τους μέσα σ' ένα σωστό σύστημα εκπαίδευσης - κατάρτισης.

Εκείνο που ζητούν είναι επιτέλους τα διάφορα θέματα και οι αναγκαίες αλλαγές που πρέπει να γίνουν στην εκπαίδευση, να συζητούνται και ν' αποφασίζονται μέσα σε καθαρά επιστημονικά και εκπαιδευτικά πλαίσια, χωρίς συντεχνιασμούς και μικροκομματικές σκοπιμότητες.

(Σταύρος Πάγκαλος, Μ-Η, εκπαιδευτικός)

- Στη Μ. Βρετανία οι υπηρεσίες του Υπουργείου Παιδείας συνεργάζονται με την εργοδοσία, τους συνδικαλιστικούς φορείς, τα επαγγελματικά επιμελητήρια για την εκπόνηση των αναλυτικών προγραμμάτων, την αξιολόγηση του συστήματος της επαγγελματικής κατάρτισης και βελτίωση του συστήματος. Στην Ελλάδα το Υπουργείο και το Παιδαγωγικό Ινστιτούτο, καθορίζουν τα αναλυτικά προγράμματα και την κατάρτιση, και επιτυγχάνουν ένα προφίλ αποφοίτων που δεν εξυπηρετεί σε μεγάλο ποσοστό τις ανάγκες της αγοράς.

(Μάγδα Παπακωνσταντίνου, Αρχιτέκτων 1ου ΤΕΛ Αθήνας)

Heraklith®

ΟΙ ΕΙΔΙΚΟΙ ΣΤΗ ΜΟΝΩΣΗ

Heraklith

Ακαουστές, ελαφρές, δομικές, θερμομονωτικές και ηχομονωτικές πλάκες. Το οικολογικό θερμομονωτικό υλικό.

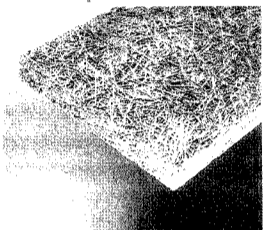

Heratekta

Θερμομονωτικές πλάκες σάντουιτς από διογκωμένη πολυστερίνη, με επένδυση δύο στρώσεων HERAKLITH. Αριστη θερμομόνωση και πρόσφυση στο σκυρόδεμα και κάθε τύπου επιχρίσμα.

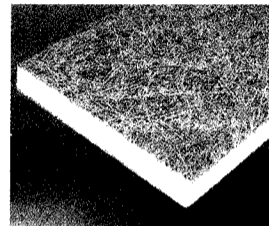

Heradur

Θερμομονωτικές πλάκες αφρώδους εξηλασμένης πολυστερίνης σε δύο τύπους, για οροφές και τοίχους.

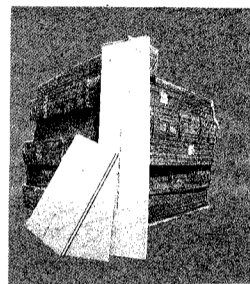

Heralan

Πετροβάμβακας σε πλάκες και ρολλά με θερμομονωτικές και ηχομονωτικές ιδιότητες και αντοχή στη φωτιά μέχρι 850° C.

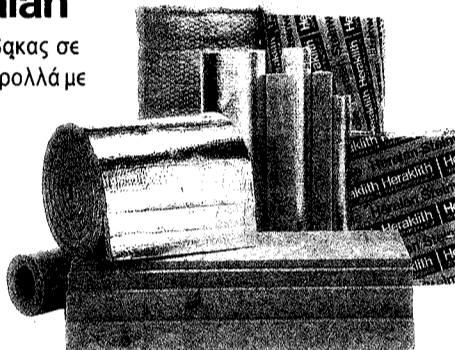

Villas

Ασφαλτόπανα οξειδωμένης ασφάλτου, πλαστομερή και ελαστομερή, κατάλληλα για κάθε τύπο στεγανοποίησης. Ευρωπαϊκές προδιαγραφές. Πολυετής εγγύηση.



Herapor

Διογκωμένη πολυστερίνη με επιβραδυντή φωτιάς, σε οποιοσδήποτε διαστάσεις και πυκνότητες για θερμομόνωση κτιρίων.

ΠΩΛΗΣΕΙΣ

ΑΘΗΝΑ: ΒΑΛΛΑΩΡΙΤΟΥ 9Β, Τ.Κ. 106 71
ΤΗΛ: (01) 3611714 - 3619744, FAX: (01) 3603676
ΘΕΣ/ΝΙΚΗ: ΑΓΙΑΣ ΣΟΦΙΑΣ 17, Τ.Κ. 546 23
ΤΗΛ: (031) 230833 - 239417, FAX: (031) 236922

Για την ανακαίνιση κτιρίων του Ψ.Ν. Πέτρας Ολύμπου

Με αφορμή την καταγγελία μελετητών όσον αφορά την αξιοπιστία της αξιολόγησης των μελετητικών γραφείων για την ανάθεση της μελέτης ανακαίνισης κτιρίων του ψυχιατρικού νοσοκομείου, η Δ.Ε. του ΤΕΕ/ΤΚΜ έλαβε την ακόλουθη θέση:

"Μετά από μελέτη της καταγγελίας, των συνοδευτικών εγγράφων, την εισήγηση της Νομαρχιακής Επιτροπής του ΤΕΕ Ν. Πιερίας, καθώς και τη μελέτη του πρακτικού αξιολόγησης έχουμε να παρατηρήσουμε τα παρακάτω:

1. Από τη μελέτη του πρακτικού αξιολόγησης της τριμελούς επιτροπής δεν φαίνεται να έγινε συγκριτική αξιολόγηση των ουσιαστικών προσόντων των ενδια-

φερόμενων μελετητικών γραφείων. Δεν αναφέρεται, ούτε επισυνάπτεται πίνακας αξιολόγησης με τα κριτήρια αξιολόγησης και τη βαθμολογία κατά κριτήριο και συνολικά, ώστε να διαμορφώνεται συγκεκριμένη σειρά κατάταξης των μελετητικών γραφείων.

Η γενική διατύπωση ότι λήφθηκαν υπόψη οι σχετικές διατάξεις του Ν. 716/77 και συνεκτιμήθηκαν εμπειρία, εν ενεργεία μελέτες, αριθμός συνεργαζόμενων μελετητών κ.λπ., δεν καλύπτει το πνεύμα και το γράμμα του Νόμου (Ν. 716/77, εκτελεστικά διατάγματα) και τις γνωμοδοτήσεις της ΓΕΜ και του Συμβουλίου Επικρατείας, για τη συγκριτική αξιολόγηση και κατάταξη με βάση αυτήν.

Η εισήγηση της Επιτροπής, έτσι όπως απεικονίζεται στο πρακτικό, μπορεί να τεθεί υπό αμφισβήτηση από οποιονδήποτε ενδιαφερόμενο.

Με βάση τα παραπάνω και για να διασφαλισθεί η αξιοπιστία και εγκυρότητα της απόφασης, νομίζουμε ότι θα πρέπει να γίνει επαναξιολόγηση των αιτήσεων εκδήλωσης ενδιαφέροντος.

2. Από ενδιαφερόμενους για τη μελέτη συναδέλφους μας καταγγέλλθηκε ότι υπάρχει κάποια συγγενική και έμμεση επαγγελματική σχέση μέλους της επιτροπής αξιολόγησης με ένα από τα μέλη της μελετητικής ομάδας, στην οποία ανατέθηκε η μελέτη.

Επειδή η καταγγελία αυτή είναι σοβαρή, έχουμε τη γνώμη ότι θα έπρεπε να τη διερευνήσετε και, εάν τυχόν αποδειχθεί αληθινή, στο βαθμό που κρίνετε ότι επηρέασε το αποτέλεσμα της αξιολόγησης, να προχωρήσετε σε επανασυγκρότηση της επιτροπής και νέα αξιολόγηση.

Το ΤΕΕ/ΤΚΜ είναι πρόθυμο να συνδράμει στο έργο σας". ■

Τι κρύβει η ιερή γη της Σίβα

Η είδηση που ήρθε πριν από ενάμιση μήνα περίπου από τη γη των φαραώ προκάλεσε παγκόσμια αίσθηση, με αποτέλεσμα για ένα 20ήμερο περίπου να κυριαρχεί ειδησεογραφικά σε όλα τα μήκη και πλάτη του κόσμου.

50 χιλιόμετρα από τα Σύνορα Αιγύπτου - Λιβύης στην όαση της Σίβα είχε ανακαλυφθεί ο τάφος του Μεγάλου Αλεξάνδρου.

Δεκάδες τηλεοπτικά συνεργεία, Δημοσιογράφοι, αλλά και Αρχαιολόγοι από όλο τον κόσμο άρχισαν να συρρέουν στη μακρινή όαση της Αιγυπτιακής ερήμου.

Το "θερμόμετρο" στην Ελλάδα ανεβαίνει, η αγωνία κορυφώνεται και ο θαυμασμός για τον "δικό μας άνθρωπο" που προίσταται των ανασκαφών, την Αρχαιολόγο Λιάνα Σαλβατζή απογειώνεται στα ύψη.

Η κ. Σαλβατζή ανακοινώνει ότι οι τρεις ελληνόγλωσσες επιγραφές που βρέθηκαν, πιστοποιούν ότι εκεί είναι ο τάφος του Μεγάλου Αλεξάνδρου. Ο ίδιος ο τάφος δεν βρέθηκε.

Εντοπίστηκε όμως μία "κρύπτη", που δεν μπόρεσε να ερευνηθεί ακόμη, γιατί ήταν γεμάτη λασπόνερα.

Αυτή είναι με λίγα λόγια η ιστορία. Οι ανασκαφές έχουν σταματήσει, λόγω Ραμαζανιού και πρόκειται να ξεκινήσουν στις αρχές Μαρτίου.

Οι Έλληνες αρχαιολόγοι από την πρώτη στιγμή είναι παγωμένοι και σοβαρώς αμφιβάλλοντες, καθώς οι πληροφορίες τους περιορίζονται στα Δημοσιεύματα του τύπου και στα τηλεγραφήματα των Διεθνών Ειδησεογραφικών Πρακτορείων.

Με εξαιρετικό σκεπτικισμό αντιμετω-

πίζουν την όλη υπόθεση και οι ξένοι αρχαιολόγοι. Ακόμη και στην Αίγυπτο υπάρχουν πολλοί που συστήνουν αυτοσυγκράτηση και ιδιαίτερη προσοχή.

Ο Δρ. Μαχμούντ Σάαρ καθηγητής κλασικών σπουδών στο τμήμα Αρχαιολογίας του Πανεπιστημίου της Τάντω επισημαίνει "Ως επιστήμων βλέπω ότι υπάρχει κάποια σχέση, λόγω των επιγραφών που βρέθηκαν. Αλλά δεν έχουμε ακόμη θετικές αποδείξεις για τον τάφο του Μεγάλου Αλεξάνδρου".

Ο Δρ. Σαϊν Νάσερ, καθηγητής της Ελληνιστικής ιστορίας στο πανεπιστήμιο του Κάιρου, εξέφρασε με άρθρο του στην εφημερίδα "Αλ Ααμπάρ" τις σοβαρές διαφορίες του για τον "τάφο της Σίβα".

Η φιλοκυβερνητική εφημερίδα "Αλ Αχράμ", δημοσίευμα της οποίας πρωτόεφερε στο φως τα καινούρια ευρήματα της Λιάνας Σαλβατζή, δεν έκανε λόγο ότι βρέθηκε ο τάφος του Μεγάλου Αλεξάνδρου, αλλά για "ευρήματα, που αποτελούν μάλλον σοβαρές ενδείξεις".

Τελικά η ελληνική αποστολή είδε κάποιες επιγραφές, και σύμφωνα με τους αρχαιολόγους "οι επιγραφές που είδαμε δεν χρονολογούνται σε καμία περίπτωση στους ελληνιστικούς, αλλά στους Ρωμαϊκούς αυτοκρατορικούς χρόνους".

Δεν είναι ακόμη γνωστό εάν υπάρχει και άλλη επιγραφή, την οποία δεν είδαν οι Έλληνες Αρχαιολόγοι.

Η κ. Σαλβατζή ισχυρίζεται ότι έχει και άλλα τμήματα επιγραφής στα χέρια της, "υπάρχουν και άλλα θραύσματα επιγραφών τα οποία δεν έχουν επαρκώς μελετηθεί, όλα αυτά που στοιχειοθετούν όσα λέω, υ-

πάρχουν και βρίσκονται εκεί που πρέπει να βρίσκονται".

Από την πλευρά του ο γενικός γραμματέας του Ανωτάτου Συμβουλίου Αρχαιοτήτων της Αιγύπτου δρ. Αμπντέλ Χαλίμ Νουρ Εντίν καθιστά σαφές ότι την περίφημη επιγραφή η κ. Σαλβατζή δεν θέλει να την επιδείξει δημόσια, γιατί προτίθεται να τα εμφανίσει σε επιστημονικό συνέδριο.

Τελικά η Αρχαιολογική αποστολή επιστρέφει στην Ελλάδα και ο Υπουργός Πολιτισμού Θ. Μικρούτσικος δηλώνει κατηγορηματικά: "Εάν τα στοιχεία που είδαν οι Έλληνες αρχαιολόγοι είναι αυτά που οδήγησαν στην ταύτιση του ανασκαπόμενου χώρου με τον τάφο του Μεγάλου Αλεξάνδρου, δεν προκύπτει από πουθενά ότι ανακαλύφθηκε ο τάφος του Μεγάλου Αλεξάνδρου".

Μετά από αυτή την εξέλιξη ξένα πρακτορεία και τύπος ξιφουλκούν κατά της κ. Σαλβατζή με ειρωνικά σχόλια και επικρίσεις.

"Ο τάφος του Αλεξάνδρου σαν ένας χάρτινος πύργος" αναφέρει η "Φιγκαρό", ενώ η "Γκαρντιάν" υποστηρίζει "Έλληνες ειδικοί δεν πείθονται από την "ανακάλυψη" του τάφου του Αλεξάνδρου".

Πολύ πιο ειρωνικό το Δημοσίευμα της "Ιντιπέντεντ" "φοβού τους Δαναούς... σύγχρονους Έλληνες που φέρουν αρχαιότητες". Στο ίδιο μήκος κύματος και η "Μόντ" αναφέρει ότι "η ανακοίνωση της ανεύρεσης του τάφου του Μεγάλου Αλεξάνδρου ήταν δόλια".

Υπάρχουν όμως και εξαιρέσεις όπως πάντα. Το Γαλλικό περιοδικό "Λεπουάν" δημοσιεύει ολοσέλιδο άρθρο με τίτλο "Ο τάφος φυλά το μυστικό του".

"Σε αναζήτηση του Αλεξάνδρου" είναι ο τίτλος του ολοσέλιδου "Νιούζγουικ". ■

ΒΙΒΛΙΟΘΗΚΗ

Α. ΕΡΓΟ ΤΕΕ

Η συλλογή της Βιβλιοθήκης εμπλουτίστηκε και είναι διαθέσιμο το παρακάτω έντυπο υλικό από το έργο του ΤΕΕ (Σεμινάρια, ημερίδες, εισηγήσεις Ομάδων Εργασιών).

1. **Ανάλυση, διερεύνηση, προτάσεις για βελτίωση του Ν. 2229/94: τροποποίηση και συμπλήρωση του Ν. 1418/87 περί εκτελέσεως των δημόσιων έργων και άλλες διατάξεις** / Κωνσταντίνος Σορτικός... κ.ά. 1994.

17 σ.

Ομάδα εργασίας του ΤΕΕ/ΤΚΜ

Αρ. εισ.: **M 704** (3 αντ.)

2. **Αντισεισμικός σχεδιασμός και ανάλυση κατασκευών** (1994 Δεκ. 5-6: Θεσσαλονίκη): σεμινάριο / Τεχνικό Επιμελητήριο Ελλάδας, Τμήμα Κεντρικής Μακεδονίας. 1994.

366 σ.: διαγρ., σχ.

Περιέχει βιβλιογραφικές αναφορές.

Αρ. εισ.: **M 701** (2 αντ.).

M 702 (2 αντ.).

3. **Ασφάλεια και υγεία στα εργοτάξια** (1994 Σεπτ. 26-27: Κέρκυρα): εθνικό συνέδριο / Τεχνικό Επιμελητήριο Ελλάδας, Τμήμα Κέρκυρας, 1994.

186 σ.

Αρ. εισ.: **M 700** (2 αντ.)

4. **Ασφάλεια στη βιομηχανία** / Φώτης Ρήγας, κ.ά. 1989.

150 σ.: διαγρ., πίν.

Περιέχει βιβλιογραφικές αναφορές

Ομάδα εργασίας του ΤΕΕ

Αρ. εισ.: **M 703**

5. **Διοίκηση & διασφάλιση ποιότητας** (1995 Ιαν.: Θεσσαλονίκη): σεμινάριο / Τεχνικό Επιμελητήριο Ελλάδας, Τμήμα Κεντρικής Μακεδονίας, 1995

127 σ.

Αρ. εισ.: **M 708** (2 αντ.)

6. **Ε.Π.Α. Κτηματολόγιο: χθες, σήμερα, αύριο** (1995 Ιαν. 9-13: Θεσσαλονίκη) / Τεχνικό Επιμελητήριο Ελλάδας, Τμήμα Κεντρικής Μακεδονίας, 1995

2 τ. (294; 279): διαγρ., πίν., χαρτ.

Αρ. εισ.: **M 709** (2 αντ.)

M 710 (2 αντ.)

7. **Ανάλυση και διερεύνηση θεμάτων συγκοινωνιών και μεταφορών στην Κεντρική Μακεδονία** / Αναστάσιος Κυρατζής, Βενέτης Μπούρας και Γεώργιος Τσιτουρίδης. 1994

20 σ. + 1 χαρτ. σε πτυσσ. φ.

Ομάδα εργασίας του ΤΕΕ/ΤΚΜ

Αρ. εισ.: **M 707** (3 αντ.)

8. **Παρατηρήσεις πάνω στο νέο Ελληνικό αντισεισμικό κανονισμό** / Κυριαζής Πιπιλάκης, κ.ά. 1994

33 σ.

Ομάδα εργασίας του ΤΕΕ/ΤΚΜ

Βιβλιογραφία: σ. 32-33

Αρ. εισ.: **M 705** (3 αντ.)

9. **Τα ρέματα του πολεοδομικού συγκροτήματος Θεσσαλονίκης** (1994 Δεκ. 15: Θεσσαλονίκη): ημερίδα / Τεχνικό Επιμελητήριο Ελλάδας, Τμήμα Κεντρικής Μακεδονίας, 1994.

74 σ. + 2 πτυσσ. χαρτ.

Περιέχει βιβλιογραφικές αναφορές

Αρ. εισ.: **M 706**

Β. ΝΕΟΙΣΑΧΘΕΝ ΥΛΙΚΟ

1. Αναγνωστόπουλος Χρήστος Τ., **Αντιμέτωποι των κατωλισθήσεων με πασσάλους**, Διατριβή. Αριστοτέλειο Πανεπιστήμιο Θεσσαλονίκης, Πολυτεχνική Σχολή, Τμήμα Πολιτικών Μηχανικών, 1988.

Αρ. εισ.: **4463**

2. Αναγνωστόπουλος Χρήστος, Μιχάλης Γεωργιάδης και Κυριαζής Πιπιλάκης. **Θεμελιώσεις - αντιστηρίξεις. Ενότητα 1: Θεμελιώσεις**. Θεσσαλονίκη: Αριστοτέλειο Πανεπιστήμιο Θεσσαλονίκης. Υπηρεσία Δημοσιευμάτων, 1994.

Αρ. εισ.: **4464**

3. Μαραγκός, Χρήστος. **Σχεδιασμός θεμελιώσεων με δοκιμές πεδίου**. Θεσσαλονίκη, 1993.

Αρ. εισ.: **4465**

4. Σούλης, Ιωάννης Β. **Υδροστρόβιλοι**. Θεσσαλονίκη: Αϊβαζής - Ζουμπουλής, 1993. Τ. 1 **Υδραυλικά στρόβιλομηχανά: Μηχανική ρευστών**. 3 τόμοι, 1993 - 1995.

Αρ. εισ.: **4466**

5. Karlsruhe, Josef E., ed. **Beton - Kalender: Taschenbuch für Beton, Stahlbeton und Spannbetonbau sowie die verwandten Facher**. Berlin: Ernst, 1995. 2 vols.

Αρ. εισ.: **4467, 4468**

Εκδόσεις για τη Θεσσαλονίκη

Τρία ακόμη βιβλία που γράφτηκαν για τη Θεσσαλονίκη παρουσιάζει το "Τεχνογράφημα".



«ΦΟΙΝΙΑ ΑΘΗΡΩΣ»
Η ΘΕΣΣΑΛΟΝΙΚΗ ΤΟΥ 1925-35

Η πόλη,
οι συνοικισμοί της,
οι άνθρωποι της,
οι χαρές,
και τα βέβαιά τους.

παπαρηθής

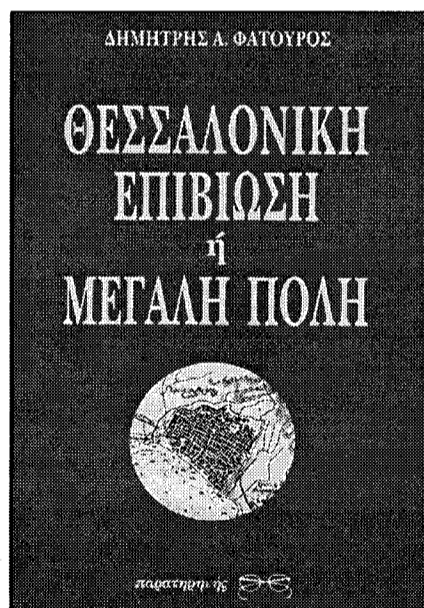

Θεσσαλονίκη: Επιβίωση ή μεγάλη πόλη
του Δημήτρη Φατούρου
Εκδόσεις: **ΠΑΡΑΤΗΡΗΤΗΣ**, 1993.

Η θητεία του στο δημοτικό συμβούλιο Θεσσαλονίκης οδήγησε το Δημήτρη Φατούρο στη σκέψη να συγκεντρώσει μια σειρά από κείμενα και να καταγράψει "συνθήκες, διαδικασίες, και φαινόμενα της ζωής της πόλης και της πολιτικής συμπεριφοράς".

Τα κείμενα αυτά συμπεριελήφθησαν στο βιβλίο του, με προορισμό "να παρακινήσουν για ένα τρόπο σκέψης που αναζητά τη Θεσσαλονίκη - μεγάλη πόλη".

Ο συγγραφέας διατυπώνει την άποψη ότι η Θεσσαλονίκη έχει όλα τα γνωρίσματα που συμβάλλουν προς την κατεύθυνση μιας μεγάλης πόλης και γι αυτό - λέει - είναι αδιανόητο απλώς να επιβιώνει. ■



Το Παραμύθι της Θεσσαλονίκης
του Γ.Θ. Βαφόπουλου
Εκδόσεις: **ΠΑΡΑΤΗΡΗΤΗΣ**, 1992.

Το βιβλίο γράφτηκε με αφορμή τα ογδόντα χρόνια από την απελευθέρωση της πόλης. Στον πρόλογό του, ο καθηγητής Ι. Χασιώτης, υμνεί το συγγραφέα και σημειώνει ότι το Παραμύθι της Θεσσαλονίκης αιχμαλωτίζει από την πρώτη κιόλας σελίδα τον αναγνώστη. Το έργο, τονίζει, εμφανίζει δύο τουλάχιστον βασικές ιστοριογραφικές αρετές: την προσεκτική επεξεργασία των ιστορικών δεδομένων και την κριτική τους θεώρηση. Παρά τον ιστορικό του χαρακτήρα ωστόσο, το Παραμύθι διακρίνεται και για τη λυρικήτητα των περιγραφών, τη μαστοριά της γλώσσας και τη χρησιμότητά του "σε μian αμεσότερη πανοραμική προσέγγιση της ιστορικής μοίρας αυτής της πόλης". ■



Πρόγραμμα έρευνας και τεχνολογικής ανάπτυξης περιλαμβανομένης και της επίδειξης στον τομέα του Περιβάλλοντος και του Κλίματος (1994-1998)

Πρώτη πρόσκληση υποβολής προτάσεων.

1. Μετά την απόφαση του Κοινοβουλίου και του Συμβουλίου για την έγκριση του τέταρτου προγράμματος πλαισίου δραστηριοτήτων της Ευρωπαϊκής Κοινότητας στον τομέα της έρευνας, τεχνολογικής ανάπτυξης και επίδειξης¹ (1994 - 1998) και την απόφαση του Συμβουλίου για την έγκριση του ειδικού προγράμματος έρευνας και τεχνολογικής ανάπτυξης, περιλαμβανομένης και της επίδειξης, στον τομέα του Περιβάλλοντος και του Κλίματος², η Επιτροπή των Ευρωπαϊκών Κοινοτήτων καλεί τους ενδιαφερομένους να υποβάλουν προτάσεις για έργα έρευνας, τεχνολογικής ανάπτυξης και επίδειξης (ETA), καθώς επίσης και για συντονισμένες δράσεις.

Καλούνται να υποβάλουν προτάσεις όμοιοι οργανισμών, επιλέξιμοι για συμμετοχή στο πρόγραμμα³ (πανεπιστήμια, ερευνητικά κέντρα και βιομηχανίες περιλαμβανομένων των ΜΜΕ), σε τομείς και θέματα που καλύπτονται από το πρόγραμμα εργασίας και αναφέρονται κατωτέρω.

2. Η χρηματοδοτική συμμετοχή της Κοινότητας σε έργα ΕΤΕ επιμερισμένης δαπάνης, κανονικά δεν υπερβαίνει το 50% των συνολικών δαπανών, με προοδευτικά μικρότερη συμμετοχή αναλόγως της προσέγγισης του έργου στην αγορά. Πανεπιστήμια και άλλοι οργανισμοί, οι οποίοι δεν διαθέτουν αναλυτική λογιστική του προϋπολογισμού τους, αμείβονται βάσει του 100% των πρόσθετων δαπανών. Κατά γενικό κανόνα, τα έργα πρέπει να εξασφαλίζουν συμμετοχή τουλάχιστο δύο μη-συνδεδεμένων με οργάνωση εταιρειών από διαφορετικά κράτη μέλη, ή από ένα κράτος μέλος κι ένα συνδεδεμένο κράτος.

Η χρηματοδοτική συμμετοχή της Επιτροπής σε συντονισμένες δράσεις μπορεί να καλύψει έως και το 100% των εξόδων συντονισμού.

Η πρόσκληση υποβολής προτάσεων είναι ανοικτή για έργα και συντονισμένες δράσεις στα θέματα 1, 2 και 4.

Προτάσεις έργων - ένα πρωτότυπο και 5 φωτοτυπίες - πρέπει να φθάσουν στην Επιτροπή μέχρι τις 27.4.1995 (12.00).

Προτάσεις έργων που θα φθάσουν με τέλεφα δεν θα γίνουν δεκτές.

3. Το συνοπτικό πρόγραμμα εργασίας για την παρούσα πρόσκληση υποβολής προτάσεων έχει ως εξής:

Θέμα 1: Έρευνα στο φυσικό περιβάλλον, την ποιότητα του περιβάλλοντος και την πλανητική αλλαγή.

Πεδίο 1.1. Κλιματική αλλαγή και επιπτώσεις στους φυσικούς πόρους.

Πεδίο 1.2. Φυσική και χημεία της ατμόσφαιρας, διεργασίες με τη βιόσφαιρα και μηχανισμοί των επιπτώσεων των περιβαλλοντικών μεταβολών.

Θέμα 2: Τεχνολογίες για το περιβάλλον.

Πεδίο 2.1. Όργανα, τεχνικές και μέθοδοι για την επιτήρηση του περιβάλλοντος.

Πεδίο 2.2. Τεχνολογίες για την αξιολόγηση των ενδεχόμενων κινδύνων και για την προστασία και αποκατάσταση του περιβάλλοντος.

Πεδίο 2.3. Τεχνολογίες για την πρόβλεψη, την πρόληψη και τη μείωση των φυσικών κινδύνων.

Θέμα 3: Διαστημικές τεχνικές εφαρμοσμένες στην επιτήρηση και την έρευνα σε περιβαλλοντικά θέματα.

Πεδίο 3.1. Έρευνα στις μεθόδους και πιλοτικά έργα.

Πεδίο 3.2. Έρευνα και ανάπτυξη για μελλοντικές επιχειρησιακές δραστηριότητες.

Πεδίο 3.3. Κέντρο γεωσκόπησης

Θέμα 4: Ανθρώπινες διαστάσεις των περιβαλλοντικών μεταβολών.

Πεδίο 4.1. Αίτιες και κοινωνικο-οικονομικές συνέπειες των περιβαλλοντικών μεταβολών.

Πεδίο 4.2. Οικονομικές και κοινωνικές απαντήσεις στα περιβαλλοντικά προβλήματα προς την αειφόρο ανάπτυξη.

Πεδίο 4.3. Ενσωμάτωση των επιστημονικών γνώσεων και των οικονομικών και κοινωνικών θεωρήσεων στη διαμόρφωση των περιβαλλοντικών πολιτικών.

Πεδίο 4.4. Αειφόρος ανάπτυξη και περιβαλλοντική μεταβολή.

(Αναλυτικότερα γρ. ΕΟΚ / ΤΕΕ.ΤΚΜ).

Θα επαναλειτουργήσει εντός του 1995 το Μακεδονία Παλλάς

Ένα ιστορικό ξενοδοχείο της Θεσσαλονίκης το "Μακεδονία Παλλάς" πρόκειται να επαναλειτουργήσει εντός του 1995, αφού πριν από λίγες ημέρες έγινε ο Διαγωνισμός με πλειοδότη την Κοινοπραξία "Ολύμπιος Ζεύς".

Έτσι ένα αίτημα όλων των φορέων της Θεσσαλονίκης ικανοποιείται, αφού - από τις 31 Δεκεμβρίου 1993 που παρέμεινε κλειστό - συνετέλεσε στην πρόκληση σοβαρών προβλημάτων, έλλειψη κλινών κατά την περίοδο που η πόλη φιλοξενούσε σημαντικά γεγονότα.

Η Κοινοπραξία "Ολύμπιος Ζεύς", συμφερόντων των επιχειρηματιών Ανδρεάδη, Δασκαλαντώνη και Σμπώκου, προσέφερε μίσθωμα 680.000.000 δρχ. έναντι 650.000.000 δρχ. που προσέφερε η Κοινοπραξία "Ακτή Κοκκίνη" του επιχειρηματία Κ. Μήτση Κοκκίνη.

Το ταμείο ασφάλισης του προσωπικού του ΟΤΕ, που είναι ιδιοκτήτης του "Μακεδονία Παλλάς" είχε ορίσει ως ποσό βάσης του ετησίου μισθώματος τα 600.000.000 δρχ.

Να σημειώσουμε ότι το ποσό της τελικής προσφοράς αντιστοιχεί στο ετήσιο μίσθωμα του "Μακεδονία Παλλάς" από το δεύτερο χρόνο, το οποίο θα προσαυξάνεται κάθε έτος, σύμφωνα με το δείκτη τιμών καταναλωτή της τράπεζας της Ελλά-

δος. Ο πλειοδότης υποχρεώνεται να προβεί μέσα στα επόμενα δύο χρόνια σε όλες τις απαραίτητες εκείνες εργασίες, ώστε να καταστεί το ξενοδοχείο κατηγορίας πολυτελείας πέντε αστέρων.

Πρέπει ακόμη να υπογραμμισθεί ότι οι δύο από τους τρεις επιχειρηματίες που συμμετέχουν, διατηρούν μεγάλες ξενοδοχειακές μονάδες στη Χαλκιδική, κάτι που οπωσδήποτε θα βοηθήσει σημαντικά για την πληρότητα του ξενοδοχείου.

Τις εργασίες στο "Μακεδονία Παλλάς" θα τις αναλάβει η τεχνική εταιρεία "Ανδρεάδης - Ζησιάδης" και όπως τονίσθηκε από τον κ. Σ. Ανδρεάδη "... τα συνεργεία θα δουλεύουν σε δύο και συχνά σε τρεις βάρδιες προκειμένου το "Μακεδονία Παλλάς" να επαναλειτουργήσει πλήρως τον Οκτώβριο του 1995".

Να αναφέρουμε και μερικά στοιχεία από την πορεία του ιστορικού αυτού ξενοδοχείου. Το 1963 αποφασίσθηκε η ανέγερσή του, ενώ στις 6 Αυγούστου του 1972 δέχθηκε τον πρώτο του πελάτη.

Το ξενοδοχείο διαθέτει τρία εστιατόρια, δύο μπαρ, αίθουσα δεξιώσεων, κεντρική αίθουσα συνεδρίων και τέσσερις μικρότερες, 272 δωμάτια και 15 σουίτες. Η συνολική έκτασή του είναι 14.500 τετραγωνικά μέτρα. ■



Προβλήματα παλιννοστούντων μηχανικών

Ο Σύλλογος Παλιννοστούντων Ποντίων "Η Επιστροφή" με επιστολή του προς το ΤΕΕ κάνει μνεία των προβλημάτων που αντιμετωπίζουν τα μέλη του. Το ΤΕΕ/ΤΚΜ, διαβιβάζοντας την επιστολή, προσθέτει και τη δική του μαρτυρία από τις επαφές με τους συναδέλφους - μετά τα ειδικά σεμινάρια που οργάνωσε το Τμήμα για την επιμόρφωσή τους - ότι η συντριπτική πλειοψηφία τους πραγματικά δοκιμάζεται.

Οι παλιννοστούντες συνάδελφοι στο υπόμνημά τους προς τον Πρόεδρο του ΤΕΕ, Κωνσταντίνο Λιάσκα αναφέρουν:

"Σε σας απευθύνεται το Σωματείο Ελληνοποντίων - παλιννοστούντων από την πρώην ΕΣΣΔ "Η Επιστροφή", για να σας ενημερώσει και να ζητήσει βοήθεια για τους Μηχανικούς που επαναπατρίστηκαν στην Ελλάδα από την πρώην ΕΣΣΔ.

Οι Μηχανικοί που ήρθαν από την πρώην ΕΣΣΔ, στην περίοδο 1989-1994, είναι γύρω στις 5-6 χιλιάδες. Κατά την άφιξη στην Ελλάδα πρώτα από όλα έσπευσαν να ακολουθήσουν τη νόμιμη διαδικασία, δη-

λαδή, υπέβαλαν σχετικά έγγραφα για αναγνώριση των πτυχίων στο ΔΙΚΑΤΣΑ, έδωσαν εξετάσεις, έχοντας την ελπίδα να τακτοποιηθούν κατά κάποιο τρόπο στο μέλλον. Δεν θα μνηστούμε για τις δυσκολίες τους, εφόσον μπορείτε να φανταστείτε τι σημαίνει να βρίσκεται κανείς σε μια καινούρια γι αυτόν χώρα, χωρίς να γνωρίζει τη γλώσσα και τους νόμους της χώρας αυτής.

Από όλους τους Μηχανικούς μας που ήρθαν, μπορούμε να πούμε ότι κανένας δεν βρήκε κάποια δουλειά στην ειδικότητά του. Όλοι εργάζονται σαν απλοί εργάτες στις οικοδομές, στα εργοστάσια, στις ταβέρνες κ.λπ. Μετά από την αναγνώριση του πτυχίου στο ΔΙΚΑΤΣΑ, πολλοί Μηχανικοί έχουν δώσει τις απαραίτητες εξετάσεις και έγιναν αυτόματα μέλη του ΤΕΕ. Όντας μέλη αυτού όλου τους πληρώνουν τις εισφορές ΤΣΜΕΔΕ και ΚΥΤ κάθε χρόνο. Αν και πολλοί είναι άνεργοι, τις εισφορές αυτές που ανέρχονται στο ποσό των 280.000 δραχμών, πρέπει να τις πληρώνουν. Οι Μηχανικοί που εργάζονται στις οικοδομές, εργοστάσια κ.λπ., πληρώνουν και τις εισφορές ΙΚΑ και τις εισφορές ΤΣΜΕΔΕ, και έτσι, όλος ο μισθός φεύγει (ΙΚΑ, ΤΣΜΕΔΕ, ενοίκιο), βρέθηκαν σε αδιέξοδο. Η κατάσταση που δημιουργήθηκε είναι η εξής:

α) Οι Μηχανικοί, που είναι μέλη του ΤΕΕ θέλουν να διαγραφούν από μέλη. Αλ-

ΖΗΤΕΙΤΑΙ

Α. ΜΗΧΑΝΙΚΟΣ

ΜΗΧΑΝΟΛΟΓΟΣ για το Τεχνικό Τμήμα, 27-35 ετών, Αγγλική, επιθυμητά μεταπτυχιακό ή 2-3ετή εμπειρία. Βιογραφικό MOBIL OIL HELLAS A.E. P.O. Box 3163, 102 10 Athens. (Ref. No 62).

ΜΗΧΑΝΟΛΟΓΟΣ ή ΗΛΕΚΤΡΟΛΟΓΟΣ, για εργοστάσιο στην Αθήνα, συντήρηση μηχανημάτων, εγκαταστάσεων, 5ετή εμπειρία τουλάχιστον.

Αγγλική, Βιογραφικό: Τ.Θ. 51004, 145 10 Κηφισιά, Υπόψη διευθυντού προσωπικού.

ΜΗΧΑΝΟΛΟΓΟΣ για βοηθός προϊστάμενου, Τμήματος Μελετών και Σχεδίασης, 3ετή προϋπηρεσία σε σχεδιασμό μηχανών, γνώση σχεδίασης AutoCAD, Αγγλική, από βιομηχανική εμπορική εταιρεία. Βιογραφικό: Τ.Θ. 515 64, 145 10 Κηφισιά.

ΜΗΧΑΝΟΛΟΓΟΣ για βοηθός Τεχνικού Διευθυντού, Αγγλική, χρήση Η/Υ, επιθυμητή προϋπηρεσία, από εισαγωγική εταιρία αυτοκινήτων. Βιογραφικό: Τ.Θ. 19104, Τ.Κ. 117 01 Αθήνα, υπόψη Η.Μ.

ΠΟΛΙΤΙΚΟΣ ΜΗΧΑΝΙΚΟΣ για Διευθυντής Εργοταξίου, Γαλλική ή Αγγλική, πολυετή εμπειρία, γνώση ελληνικής αγοράς από μεγάλη Τεχνική Εταιρεία. Βιογραφικό: Προσλήψεις - Φράγκων 1, Θεσσαλονίκη. Τηλ. (031) 522.600 (υπόψη κ. Βάρβογλη).

Αναλυτικότερα στον πίνακα "Εύρεση Εργασίας", 7ος όροφος, Γραφεία ΤΕΕ/ΤΚΜ.

Β. ΣΥΝΕΡΓΑΣΙΑ

ΑΡΧΙΤΕΚΤΟΝΙΣΣΑ ΑΠΘ (1991), με μεταπτυχιακό σε CAD, αναλαμβάνει την ηλεκτρονική σχεδίαση μελετών (AutoCAD 12, Cadware) από προσχέδια - σκαριφήματα. Τηλ. 270.410. ■

λά πως να το κάνουν;

β) Οι Μηχανικοί που θέλουν να γίνουν μέλη του ΤΕΕ, σκόπιμα δεν δίνουν εξετάσεις, για να μη γίνουν και αυτοί θύματα του ΤΕΕ. Συγχωρέστε μας που αναφερόμαστε στο ΤΕΕ καθ' αυτόν τον τρόπο, αλλά τί άλλο μπορούμε να κάνουμε;

Εκτός από αυτό, πολλοί από αυτούς θα βρεθούν αντιμέτωποι με ένα άλλο πρόβλημα: δεν θα επαρκέσει η προϋπηρεσία για να δοθεί η σύνταξη, διότι η προϋπηρεσία τους στην ΕΤΤΑ δεν λαμβάνεται υπόψη. Με βάση τα παραπάνω, σας παρακαλούμε να δώσετε προσοχή στην επιστολή μας και να μας απαντήσετε για το τι βοήθεια θα μπορούσατε να προσφέρετε.

Προτείνουμε:

1. Κατά κάποιο τρόπο να ληθεί το θέμα της αναγνώρισης της προϋπηρεσίας στην ΕΣΣΔ.
2. Να δοθεί η δυνατότητα εξαγοράς της προϋπηρεσίας που απαιτείται για την συνταξιοδότηση (5-10 χρόνια) σε προσιτές τιμές.
3. Ως εξαίρεση, το ποσό των εισφορών ΤΣΜΕΔΕ και ΚΥΤ, να παραμείνει στα επίπεδα του 1994, χωρίς αύξηση, μέχρι να βρουν δουλειά ή τουλάχιστον για την επόμενη τριετία.

Αν δεν υπάρχει η δυνατότητα να λυθούν αυτά τα προβλήματα, σας πληροφορούμε πως πολλοί θα αναγκασθούν να διαγραφούν από μέλη του ΤΕΕ". ■

Οι Μηχανολόγοι - Ηλεκτρολόγοι για το φυσικό αέριο

Με επιστολή του προς τους υπουργούς ΠΕΧΩΔΕ και Βιομηχανίας, καθώς και προς τον Πρόεδρο του ΤΕΕ, ο Σύλλογος Μηχανολόγων - Ηλεκτρολόγων Β.Ε., επισημαίνει τα μειονεκτήματα του ισχύοντος κανονισμού για το φυσικό αέριο και ζητεί να αναλάβει τη βελτίωσή του.

Στην επιστολή, ο Σύλλογος αναφέρει μεταξύ άλλων:

"Η χρήση του φυσικού αερίου δεν είναι περισσότερο επικίνδυνη από ό,τι η χρήση των λοιπών καυσίμων, αρκεί φυσικά να τηρηθούν οι αναγνωρισμένοι κανόνες της τεχνικής.

Ο σχεδιασμός, η κατασκευή και η λειτουργία των εγκαταστάσεων καυσίμων αερίων σε κτίρια (όπως και κάθε εγκατάστασης) και βιομηχανικές εγκαταστάσεις πρέπει να διέπονται από κανόνες, με στόχο την ασφάλεια και την ικανοποίηση των απαιτήσεων ποιότητας του σημερινού επιπέδου της τεχνικής. Στη χώρα μας βρίσκεται σε ισχύ η ΤΟΤΕΕ 2471/86: Εγκαταστάσεις σε κτίρια: Διανομή καυσίμων αερίων.

Η ΤΟΤΕΕ 2471/86, συντάχθηκε περί το 1980, εγκρίθηκε το 1986 και εκδόθηκε το 1987, ως αποτέλεσμα συνεργασίας του ΤΕΕ και ΥΠΕΧΩΔΕ. Ήδη το 1986 ήταν ξεπερασμένη λόγω

1) βελτίωσης της κατασκευής των κτιρίων (θερμομονωτικά παράθυρα με περιορισμένη διαπερατότητα αρμών),

2) εμπλουτισμού των γνώσεων και της εμπειρίας σχετικά με τις ιδιότητες των αερίων και της συμπεριφοράς των συσκευών.

Η ΤΟΤΕΕ 2471/86 αφορά μόνον τις οικιακές και βιοτεχνικές εγκαταστάσεις, ενώ δεν μπορεί να καλύψει τις βιομηχανικές εγκαταστάσεις.

Ο Σύλλογος Μηχανολόγων - Ηλεκτρολόγων Β. Ελλάδας, τα (περισσότερα από 1500) μέλη του οποίου είναι κατά νόμο και καθ' ύλη αρμόδιοι μηχανικοί για τις εγκαταστάσεις αερίου, έχει διαπιστώσει τη σχετική έλλειψη κανονισμών και τεχνολογίας και με αίσθημα κοινωνικής ευθύνης προσπαθεί να την καλύψει.

Στα πλαίσια αυτής της προσπάθειας ο σύλλογός μας προχωρεί σε πρώτη φάση στη μετάφραση αναγνωρισμένων ξένων Κανονισμών Εγκαταστάσεων Αερίων. Ή-

δη έχει εκδώσει τη μετάφραση των Γερμανικών Κανονισμών για Εγκαταστάσεις Αερίου DVGW-TRGI, με την άδεια του DVGW (Deutscher Verein des Gas- und Wasserfaches = Γερμανική Ένωση του κλάδου αερίου και υδραυλικών), έργο 250 σελίδων μεγέθους Α4, οι οποίοι αφορούν εγκαταστάσεις χαμηλής πίεσης. Το κόστος του έργου καλύφθηκε από τα περιορισμένα οικονομικά του συλλόγου μας και από ενίσχυση του ΤΕΕ / Τμήμα Κ. Μακεδονίας.

Το έργο αυτό φυσικά δεν μπορεί να υποκαταστήσει την ΤΟΤΕΕ 2471/86. Άρα είναι ανάγκη να προχωρήσουμε σε σύνταξη νέας ΤΟΤΕΕ, αν θέλουμε να έχουν οι μηχανικοί ένα σωστό εργαλείο στα χέρια τους, ώστε να ικανοποιούνται οι απαιτήσεις ασφαλείας και ποιότητας του σημερινού επιπέδου της τεχνικής.

Ήδη ο Σύλλογός μας έχει αναθέσει σε μέλος του, Επιστημονικό Συνεργάτη της Πολυτεχνικής Σχολής του Αριστοτέλειου Πανεπιστημίου Θεσσαλονίκης, τη διερεύνηση της σύνταξης προσχεδίου αναθεώρησης της ΤΟΤΕΕ 2471/86.

Ο επόμενος στόχος μας είναι η σύνταξη, έστω και σε μετάφραση σε πρώτη φάση, Κανονισμών Εγκαταστάσεων Αερίων μέσης και υψηλής πίεσης, οι οποίοι κατ' εξοχήν αφορούν τις βιομηχανικές εγκαταστάσεις. Το έργο προχωρεί.

Ο Σύλλογος Μηχανολόγων - Ηλεκτρολόγων Β. Ελλάδος ήδη έχει γίνει μέλος του DVGW, ενώ έχει αρχίσει αλληλογραφία με άλλους εθνικούς οργανισμούς σχετιζόμενους με το αέριο, χωρών της Ευρωπαϊκής Ένωσης (βρετανικός και αυστριακός) και μη (ελβετικός). Επίσης έχει επαφή με την Ευρωπαϊκή Επιτροπή Τυποποίησης CEN TC 234 για τις εγκαταστάσεις αερίου και έχει περιληφθεί στον κατάλογο αποδεκτών των σχετικών ευρωπαϊκών σχεδίων προτύπων.

Ο Σύλλογός μας ζητάει να αναλάβει σε συνεργασία με το Εργαστήριο Κατασκευής Συσκευών του Τμήματος Μηχανολόγων της Πολυτεχνικής Σχολής του Αριστοτέλειου Πανεπιστημίου Θεσσαλονίκης:

1. Σύνταξη σχεδίου αναθεώρησης της ΤΟΤΕΕ 2471/86.

2. Σύνταξη σχεδίου Κανονισμών Εγκαταστάσεων Αερίων μέσης και υψηλής πίεσης για τις βιομηχανικές εγκαταστάσεις.

Από τα δύο αυτά έργα θα προκύψουν κείμενα βάσης, για να διαμορφωθούν αντίστοιχα εθνικοί κανονισμοί με τη μορφή ΤΟΤΕΕ, αρμοδιότητας αντίστοιχα ΥΠΕΧΩΔΕ και ΥΒΕΤ". ■

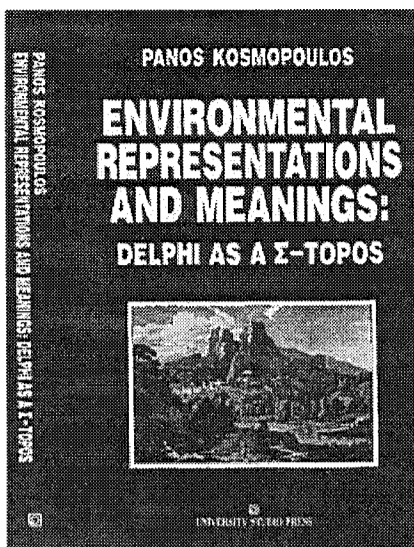

Στο βιβλίο αυτό ο συνάδελφος, Πάνος Κοσμόπουλος εξετάζει τις σχέσεις και τις αλληλεπιδράσεις των ανθρώπων με το χώρο που τους περιβάλλει, κάνοντας συγκεκριμένη αναφορά στον ιδιαίτερο χώρο των Δελφών. Η προσέγγιση γίνεται υπό το πρίσμα της Περιβαλλοντικής Κοινωνικής Ψυχολογίας, την οποία έχει επίσης σπουδάσει ο Πάνος Κοσμόπουλος.

Το πρώτο μέρος του βιβλίου, που αποτελεί και το επίπεδο αναφοράς, εξετάζει τόσο τις θεωρητικές προσεγγίσεις, όσο και το επίπεδο εφαρμοσμένης έρευνας, σχετικά με το θέμα του βιβλίου. Έτσι, εξετάζονται θεωρητικά και ερευνητικά στοιχεία από τους τομείς της Περιβαλλοντικής Ψυχολογίας, της αντίληψης του γνωστικού των νοητικών εικόνων και νοητικών χαρτών, της σημειωτικής του αστικού χώρου, και άλλα.

Το δεύτερο μέρος περιλαμβάνει την έρευνα που έγινε στους Δελφούς και αφορά τις αντιλήψεις των ανθρώπων για αυτόν το συγκεκριμένο χώρο. Παρουσιάζονται και αναλύονται τα στοιχεία που συγκεντρώθηκαν με συνεντεύξεις, ερωτηματολόγια και χάρτες - σκίτσα τόσο από κατοίκους, όσο και από επισκέπτες των Δελφών, με ιδιαίτερη έμφαση στην υποκειμενική σημασιολογία των περιβαλλοντικών εικόνων, όπως αυτές περιγράφονται από τους ίδιους τους ανθρώπους. Η ανάλυση των στοιχείων πραγματοποιείται κάτω από το πρίσμα της θεωρίας του Σ - Τόπου και τη μέθοδο της εφαρμοσμένης Κοινωνιο-Σημειωτικής Ανάλυσης (A.S.S.A.). Τα συμπεράσματα αυτής της μελέτης αφορούν όλους όσους ενδιαφέρονται για τις σχέσεις και αλληλεπιδράσεις μεταξύ των ανθρώπων και του περιβάλλοντός τους και αποτελούν σημαντική συνεισφορά τόσο στο πεδίο των περιβαλλοντικών αναπαραστάσεων και σημασιών, όσο και στην καλύτερη προσέγγιση του χώρου των Δελφών. ■

Συγκροτήθηκε σε σώμα το Πειθαρχικό Συμβούλιο του Τμήματος

Σε ειδική τελετή, στην αίθουσα του 3ου ορόφου του ΤΕΕ/TKM, πραγματοποιήθηκε στις 3 Φεβρουαρίου η ορκωμοσία των τακτικών και αναπληρωματικών μελών του νέου πειθαρχικού συμβουλίου, καθώς και των παρευρεθέντων 31 εισηγητών. Εκ μέρους της Δ.Ε. του Τμήματος στην εκδήλωση παρέστη ο Αντιπρόεδρος, Κώστας Σορτικός.

Τα τακτικά μέλη του Π.Σ. εξέλεξαν στη συνέχεια, κατά τη διάρκεια μυστικής ψηφοφορίας, Πρόεδρο του Συμβουλίου, το Γιώργο Σουλαδάκη και Αναπληρωτή Πρόεδρο, τη Μαρία Χρυσάκη. ■

Συλλογικά

• ΑΓΡΟΝΟΜΟΙ ΚΑΙ ΤΟΠΟΓΡΑΦΟΙ

Ο Σύλλογος προκηρύσσει εκλογές για την ανάδειξη μελών του Διοικητικού Συμβουλίου και της Εξελεγκτικής Επιτροπής για την επόμενη διετία. Οι εκλογές θα γίνουν στα γραφεία του Συλλόγου, Ζεύξιδος 8 (κτίριο ΤΣΜΕΔΕ, Θεσσαλονίκη, 4ος όροφος), την **Κυριακή 9 Απριλίου 1995**, από τις 9 π.μ. μέχρι τις 7 μ.μ.

Η Τακτική Γενική Συνέλευση των μελών του Συλλόγου θα πραγματοποιηθεί την **Κυριακή 26 Μαρτίου 1995**, στις 10 π.μ. στα Γραφεία του Συλλόγου και σε περίπτωση μη απαρτίας θα γίνει οπωσδήποτε, ανεξάρτητα από τον αριθμό των παρόντων, την **Κυριακή 2 Απριλίου 1995**, στην αίθουσα συσκέψεων του ΤΕΕ/TKM (3ος όροφος) στις 10 π.μ.

Στις εκλογές μετέχουν συνδυασμοί με χωριστά ψηφοδέλτια και μεμονωμένοι υποψήφιοι. Οι δηλώσεις υποψηφιότητας υποβάλλονται εγγράφως στο Δ.Σ., τουλάχιστο δεκαπέντε (15) μέρες πριν από την ημερομηνία σύγκλησης της τακτικής Γενικής Συνέλευσης, δηλαδή μέχρι την 17 Μαρτίου 1995. Το απόγευμα αυτό, τα γραφεία του Συλλόγου θα λειτουργούν από 18.00 έως 21.00.

Το ισχύον εκλογικό σύστημα είναι αυτό της απλής αναλογικής, τόσο για τα μέλη του Δ.Σ., όσο και για τα μέλη της Ε.Ε. Εκλέγονται εννέα (9) μέλη για το Δ.Σ. και τρία (3) μέλη για την Ε.Ε. Οι σταυροί προτίμησης δεν μπορεί να είναι περισσότεροι από εννέα (9) για τους υποψηφίους του Δ.Σ. και περισσότεροι από τρεις (3) για τους υποψηφίους της Ε.Ε.

Για να λάβει κάποιο μέλος του Συλλόγου μέρος στην Γ.Σ. και για να μπορέσει να ασκήσει το εκλογικό του δικαίωμα, θα πρέπει απαραίτητα να έχει εκπληρώσει τις οικονομικές του υποχρεώσεις έναντι του Συλλόγου.

• ΧΗΜΙΚΟΙ ΜΗΧΑΝΙΚΟΙ

Στις 11 Ιανουαρίου ο Σύλλογος Χημικών Μηχανικών Βορείου Ελλάδος σε συνεργασία με το Κέντρο Ανανεώσιμων Πηγών Ενέργειας (ΚΑΠΕ) και το Επιστημονικό και Επιμορφωτικό Κέντρο Χημικών Μηχανικών (ΕΕΚ), στα πλαίσια του Κοινοτικού Προγράμματος SAVE, διοργάνωσε με εξαιρετική επιτυχία Ημερήσιο σεμινάριο για την Τεχνολογία Pinch.

Εισηγητής στο σεμινάριο ήταν ο Δρ. Ιωάννης Παπαιωάννου, Χημικός Μηχανικός ΕΜΠ.

Η μέθοδος σχεδιασμού με τη χρήση του Pinch Technology που πρώτη φορά εισήγαγε στη χημική μηχανική ο καθ. Bodo Linphoff του University of Manchester Institute of Science and Technology (UMIST), έχει εφαρμοσθεί σε πάνω από χίλιες μελέτες σε όλο τον κόσμο, από τις οποίες περισσότερες από τις μισές έχουν υλοποιηθεί σαν επενδυτικά έργα.

Το βασικό πλεονέκτημα της μεθόδου είναι ότι μπορεί να προσδιορίσει, πολύ πριν από το σχεδιασμό, την ελάχιστη ενέργεια που απαιτεί μια διεργασία.

Έτσι μια απλή θερμοδυναμική ανάλυση ενός process οδηγεί στον προσδιορισμό Στόχων που σχετίζονται με:

- την απαιτούμενη ελάχιστη ενέργεια,
- το κόστος επένδυσης,
- την άριστη ποιότητα και ποσότητα των απαιτούμενων βοηθητικών παροχών (utilities),
- την αύξηση της δυναμικότητας,
- την ευελιξία στη λειτουργία και τη ρύθμιση (flexibility and control),
- την αύξηση στην απόδοση πρώτων υλών (yield) και μείωση των αποβλήτων.

• ΠΟΛΙΤΙΚΟΙ ΜΗΧΑΝΙΚΟΙ

Συνεδρίασε το Δ.Σ. του Σ.Π.Μ.Θ. και συγκροτήθηκε σε σώμα. Ύστερα από ψηφοφορία εξελέγησαν:

Πρόεδρος :	Παπάντος Κών/νος
Αντιπρόεδρος:	Γρίβας Δημήτριος
Γεν. Γραμματέας:	Κονακλίδης Αναστάσιος
Ταμίας:	Περτινιδίου Μαρία
Μέλη:	Μπώλλιας Παρίσης
	Αδαμάρας Αθανάσιος
	Τσομπάνογλου Ιωάννης
	Κωτίδης Κων/νος
	Τσάτσου Χαρίκλεια

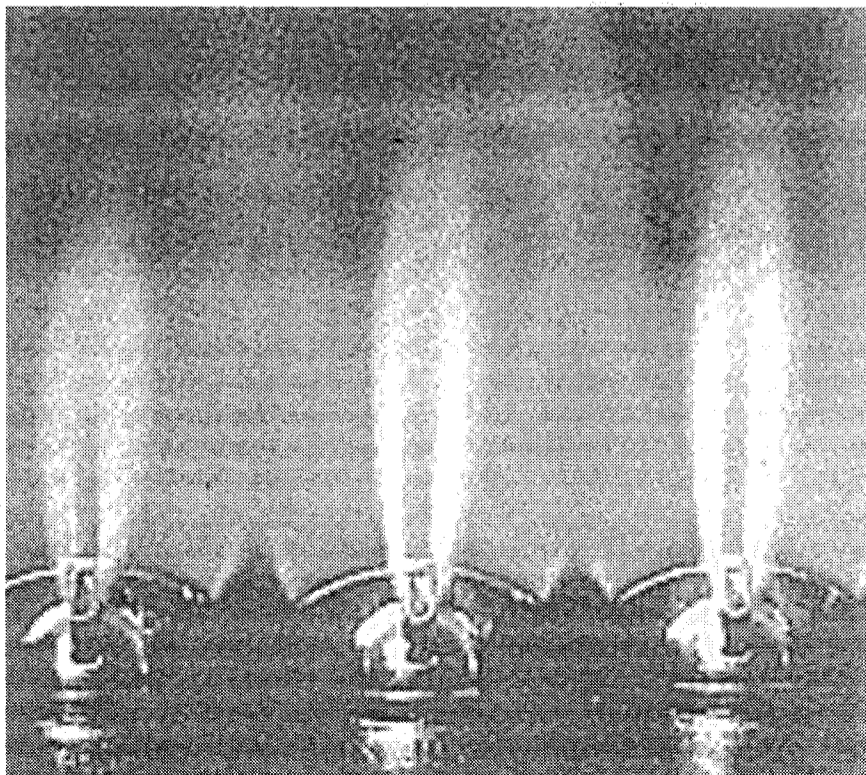

ΜΕ ΜΙΑ ΜΑΤΙΑ

Πεθαίνει η Βόλβη!

Σήμα κινδύνου εκπέμπει το οικοσύστημα των λιμνών Βόλβης και Κορώνιας, που έχει ενταχθεί στους 11 ελληνικούς υδροτόπους διεθνούς σημασίας. Η λειψυδρία και η άντληση νερών για άρδευση οδήγησαν σε αισθητή μείωση της στάθμης των λιμνών, ενώ ορισμένοι κάτοικοι καλλιεργούν το βυθό που αποκαλύπτεται. Απόβλητα καταλήγουν χωρίς επεξεργασία στις λίμνες και πέντε είδη ψαριών έχουν ήδη εξαφανισθεί. Για την αντιμετώπιση των προβλημάτων, οι αρμόδιοι φορείς ξεκινούν εκστρατεία ενημέρωσης και ευαισθητοποίησης των κατοίκων στο πλαίσιο πιλοτικού προγράμματος.

(Η ΚΑΘΗΜΕΡΙΝΗ, 2.2.95)

Άκαρπη γεώτρηση στο Νέστο

"Ανθρακας ο θησαυρός" αποδείχθηκε η γεώτρηση που πραγματοποίησε συνεργείο τεχνικών στο Νέστο, για τον εντοπισμό κοιτάσματος φυσικού αερίου.

Οι γεωφυσικές "εξάρσεις", που είχαν εντοπιστεί στις εκβολές του ποταμού Νέστου, δημιούργησαν ελπίδες για ύπαρξη "ρεζερβουάρ" φυσικού αερίου, αλλά τελικά αποδείχτηκε ότι επρόκειτο για νερό υψηλής πίεσης. Η γεώτρηση έφτασε στα 1.200 μέτρα και κόστισε 200.000.000 δραχμές.

(Απογευματινή, 2.2.95)

Η Κίνηση στον ΟΛΘ

Μείωση των εκφορτώσεων από το εσωτερικό κατά 20,7% και μείωση των εκφορτώσεων από το εξωτερικό κατά 15,6% σημειώθηκε στην εμπορευματική κίνηση του λιμένα Θεσσαλονίκης κατά το 11μηνο 1994 σε σχέση με το αντίστοιχο διάστημα του 1993.

Παράλληλα, σημειώθηκε αύξηση των φορτώσεων για το εξωτερικό κατά 21,6% και αύξηση των φορτώσεων για το εσωτερικό κατά 15,6%.

Η ναυπηγική κίνηση το Νοέμβριο του 1994 παρουσίασε μείωση κατά 9,7% στον αριθμό των πλοίων και αύξηση 12,5% στους ΚΚΧ σε σχέση πάντα με το Νοέμβριο του 1993.

Το 11μηνο του 1994 παρουσίασε αύξηση 0,1% στον αριθμό των πλοίων και 4,2% στους ΚΚΧ σε σχέση με το 11μηνο του 1993.

(Εξπρές, 2.2.95)

Οικονομικά οφέλη της Ελλάδος

Η Ελλάδα είναι ένας από τους μεγάλους ωφελημένους από τις οικονομικές μεταρρυθμίσεις που λαμβάνουν χώρα στην Ανατολική Ευρώπη. Αυτό είναι το συμπέρασμα μιας μελέτης των πανεπιστημιακών Σ. Δημέλη και Κ. Γάτσιου που πραγματοποιήθηκε πρόσφατα στα πλαίσια του κοινοτικού προγράμματος PHARE. Στη μελέτη τους αυτή, που έγινε το αντικείμενο αναφοράς στο διεθνή Τύπο, οι Έλληνες πανεπιστημιακοί διαπιστώνουν ότι η Ελλάδα από το 1989 βρίσκεται σε μια περίοδο αναβίωσης του εμπορίου της με τις χώρες της Ανατολικής Ευρώπης και ιδιαίτερα με τους Βαλκανικούς γείτονες, που θυμίζει την περίοδο πριν από τον Α' Παγκόσμιο Πόλεμο.

Έτσι μεταξύ του 1982 - 1992 οι ελληνικές εξαγωγές αυξάνονταν με ετήσιο ρυθμό 22%.

(Κέρδος, 1.2.95)

Για το πυρηνικό εργοστάσιο στα Σκόπια

Επαναφέρουν τα Σκόπια το θέμα της κατασκευής πυρηνικού εργοστασίου στα ελληνοσκοπιανά σύνορα και όπως με έμφαση ισχυρίζονται, η κατασκευή παρόμοιου εργοστασίου που θα κινείται με πυρηνική ενέργεια αποτελεί τη μοναδική λύση για τις δυσκολίες που αντιμετωπίζει η σκοπιανή οικονομία, λόγω της συνεχούς έλλειψης ηλεκτρικής ενέργειας. Σύμφωνα με τη μελέτη για την ανάπτυξη του τομέα της ενέργειας της ΠΓΔΜ για την περίοδο 1986-2005, μετά το 2000 η κατασκευή του πυρηνικού εργοστασίου θα είναι απαραίτητη για την επιβίωση της χώρας.

Αξίζει να σημειωθεί ότι η ελληνική πλευρά διατηρεί ζωηρές επιφυλάξεις για τη δημιουργία ενός παρόμοιου πυρηνικού εργοστασίου σε μια ιδιαίτερα σεισμογενή περιοχή, που στο παρελθόν έχει δώσει μεγάλους σεισμούς με σοβαρές υλικές καταστροφές και ανθρώπινα θύματα.

(Θεσσαλονίκη, 2.2.95)

► Πώς κρίνετε την πρόταση των Γάλλων για περιορισμό των γλωσσών εργασίας μεταξύ των οποίων και η ελληνική;

- Δεν με εξέπληξε, γιατί ξέρω ότι η σημερινή πολιτική ηγεσία της Ευρώπης, και μάλιστα η νεότερη, είναι ξένη προς τον "επί αληθείας" πολιτισμό. Έχει απομακρυνθεί από τις πηγές που άρδευαν τα εδάφη του. Οι ανθρωπιστικές αξίες και τα ουμανιστικά γράμματα και η ανθρωποκεντρική φιλοσοφία έπαψαν να τροφοδοτούν το σημερινό πολιτισμό. Ο άνθρωπος θεωρεί πρόγονό του τη μηχανή και το χρήμα. Πιστεύει μάλιστα πως σ' αυτά βρίσκονται τα μυστικά της ζωής και οι λύσεις των προβλημάτων του. Αυτό αποτελούν την επιτυχία του, την ευτυχία του και τη δικαίωση της ύπαρξής του. Από την άποψη αυτή ο σημερινός Ευρωπαίος ηγέτης είναι ένα πλάσμα τραγικό. Γι αυτό και δημιουργεί τραγωδίες. Ρίξτε μια ματιά στη σπαρσασμένη Βοσνία και θα το διαπιστώσετε. Θα διαπιστώσετε το μέγεθος της ευρωπαϊκής υποκρισίας - τραγωδίας.

Δεν ξέρω πώς, αλλά θυμούμαι, όταν προσπαθώ να κατανοήσω τέτοιες ώρες και τέτοιες γιγαντιαίες υποκρισίες, ένα κείμενο από την "Πνευματική Πορεία" του Γιώργου Θεοτοκά. Γράφει:

"Βλέπεις έναν άνθρωπο που παίζει ταμπούρλο και κάνει μεγάλη επίδειξη γενναιοψυχίας και συμπάσχει με όλους τους απόκληρους και τους κατατρεγμένους κι είναι έτοιμος να θυσιάσει και τη ζωή του, και ξαφνικά το ύφος του σου κλείνει το μάτι και σου γνέφει να μην πιστεύεις τίποτα, γιατί είναι όλα για τη γαλαρία.

Βλέπεις έναν άλλο που επιστρατεύει μαζεμένα όλα τα μεγάλα λόγια "αλήθεια", "δικαιοσύνη", "δικαιώματα των λαών", "ίση μεταχείριση" και ό,τι άλλο τραβά η καρδιά σου και γεμίζει τις φράσεις του με έννοιες βαρυσήμαντες και αβυσσαλέες και ταξιδεύει πάνωπλοιο στο άπειρο και θαλόνει τα πάντα, για να δείξει πόσο είναι όλα αυτά που λέει σπουδαία και καταπληκτικά, και ξαφνικά το ύφος του κάνει μια σάστεια κουτρούβαλα και σου δίνει να καταλάβεις πως από μέσα δεν υπάρχει τίποτα και είναι όλα αέρας φρέσκος".

Αυτή, λοιπόν, είναι η σημερινή πολιτική ηγεσία της Ευρώπης. Γι αυτό και όλα είναι αναμενόμενα.

Αυτά δε σημαίνουν καθόλου ότι αρνούμαι την πορεία μας προς την Ευρώπη. Καθόλου μάλιστα. Η Ευρώπη μου είναι επιθυμητή. Σημαίνουν ότι θέλω την Ευρώπη με πρόσωπο πολιτισμού και όχι με προσωπίδιο. Και αυτό είναι κάτι που θ' αργήσει να ρθει. Θέλει πολλή δουλειά. Και προπάντων δεν πρέπει να καλλιεργούμε στο λαό μας τον ευρωπαϊκό μεσσιανισμό. Τον ευνοούμε τότε. Τον οδηγούμε στην Ανατολή και όχι στην Ευρώπη. Οι λαοί είναι μεσσιάνες του εαυτού τους. Κι εδώ θέλω να επιστήσω την ευθύνη της ελληνικής πολιτικής (και της άλλης) ηγεσίας, που δείχνει να μην αντιλαμβάνεται τίποτα από τα σημεία των καιρών. Με το να έχει αναγάγει την Ευρώπη σε μεσσία, οδηγεί το λαό σε εθνική και πολιτιστική παραλυσία. Δε βλέπετε που δε φυσάει άνεμος στη χώρα μας; Άπνοια παντού. "Σβησμένες όλες οι φωτιές, οι πλάστρες μες στη χώρα", θα μας έλεγε αν ζούσε ο Παλαμάς. Μια φωτιά μονάχα καίει: τα πακέτα Ντελόρ. Και πού να ήξεραν οι σοφοί μας και οι πολιτικοί μας ότι χρωστάει τόσο ο Ντελόρ στον ελληνικό πολιτισμό που δεν θα μπορούσε να τα ξεφλήσει με τα ευπρόσδεκτα ωστόσο πακέτα του. Αλλά βέβαια δεν ευθύνονται ούτε η Ευρώπη ούτε ο συμπαθέστατος, ο μεγάλος, θα έλεγα Ντελόρ. Η ευθύνη πέφτει στις δικές μας τις πλάτες.

► Πολλοί είναι αυτοί που υποστηρίζουν ότι τυχόν περιορισμός κάποιων γλωσσών σημαίνει αυτομάτως και περιορισμός του πολιτισμού της χώρας, κάτι που εγκυμονεί μεγάλους κινδύνους.

Ο περιορισμός της γλώσσας ενός λαού, η συρρίκνωση της και βαθμιαία η εξαφάνισή της σημαίνουν τον περιορισμό του πολιτισμού αυτού του λαού, της σκέψης του και βαθμιαία τον εξανδραποδισμό του και την εξαφάνισή του. Γλώσσα και σκέψη είναι αδιάσπαστα δεμένες. "Διάνοια και λόγος ταυτόν", λέει ο Πλάτων. Και ο Γ. Χατζιδάκης προσθέτει "Διανοητικός και γλωσσικός πλούτος εξισούνται προς αλληλους".

Γλώσσα, σκέψη και πολιτισμός είναι σύμφυτα. Γεννούνται και πεθαίνουν μαζί. Ο ανθρωπίνος εγκέφαλος είναι, μας λένε οι σοφοί του αιώνα μας, γλωσσικός, λεκτικός. Ο άνθρωπος με τις λέξεις και τα άλλα σύμβολά του συμβόλισε τον κόσμο και τον έφερε μέσα του, τον έκαμε δικό του. Τον κατέκτησε. Και τα πιά

ΠΡΟΣΩΠΑ & ΓΕΓΟΝΟΤΑ



Η Ελληνική γλώσσα δεν κινδυνεύει με "αφανισμό" γιατί είναι φορέας του αξιολογότερου πολιτισμού που γνώρισε η Ευρώπη δηλώνει στο Τεχνολόγιο ο καθηγητής της νεοελληνικής γλώσσας στο Α.Π.Θ. Χρήστος Τσολάκης. Παράλληλα στη συνέντευξή του υπογραμμίζει τις ευθύνες των Ευρωπαίων για την πνευματική κατάπτωση που υπάρχει επισημαίνοντας ότι οι γλώσσες όλων των λαών είναι ισότιμες και πρέπει να είναι σεβαστές απ' όλους.

Η ελληνική γλώσσα είναι φορέας πολιτισμού

κρυστάλλινα γλωσσικά σύμβολα είναι τα μαθηματικά. Γι αυτό και η διανοητική τους δύναμη είναι τεράστια. Όπως σε μια σταγόνα νερού, λέει ο L. Vygotsky, κατοπτρίζεται ο ήλιος, έτσι μέσα στην κάθε λέξη κατοπτρίζεται η ανθρώπινη συνείδηση. Όταν ξεριζώνεις τις λέξεις, ξεριζώνεις τις συνειδήσεις. Οι λέξεις είναι φορείς και δημιουργοί πολιτισμών.

Όταν, λοιπόν, αφανίσουμε τους πολιτισμούς, την παιδεία δηλαδή, τι να την κάνεις ύστερα την Ενωμένη Ευρώπη; Θα μείνει η Ευρώπη των βαρβάρων, της μηχανής και της οικονομικής ισχύος. Αν μείνει... Γιατί χωρίς την ανθρώπινη ποιότητα δεν ωφελεί η μηχανή και δεν ευοδώνεται η οικονομική ισχύς.

► Νομίζετε ότι κινδυνεύει από την εισχώρηση ξένων λέξεων η ελληνική γλώσσα, χρησιμοποιώντας αλόγιστα τα τελευταία χρόνια ξενόφερτο λεξιλόγιο;

Σήμερα περισσότερο από άλλοτε άνοιξαν όλες οι πύλες επικοινωνίας των λαών και οι ξένες λέξεις εισβάλλουν από παντού, χωρίς να προβαίνει ο νεοελληνικός λόγος, να τις αφομοιώσει ή να τις αντικαταστήσει με δικές τους κατασκευές. Γι αυτό και επιβάλλεται η φροντίδα της πολιτείας και του πνευματικού κόσμου.

Βέβαια, η ελληνική γλώσσα έχει προσφέρει στην ανθρωπότητα, και ιδιαίτερα στους λαούς της Ευρώπης, πολύ περισσότερες λέξεις από όσες έχει δεχθεί. Είναι δεδομένο, ακόμη, ότι ο γλωσσικός αυτός θησαυρός αναφέρεται στις ανώτερες μορφές του πνεύματος και του πολιτισμού. Οι λαοί της Ευρώπης (και του κόσμου) ήταν και είναι μαθητές και πνευματικοί απόγονοι του ελληνικού πνεύματος. Γι αυτό και οι λέξεις του κόσμου που παραπέμπουν στη φιλοσοφία, τις τέχνες, τα γράμματα, τις επιστήμες, την πολιτική, την ανώτερη σκέψη ή είναι ελληνικές ή έχουν ελληνική προέλευση. Είναι φανερό ότι ο ελληνισμός πρόσφερε στον κόσμο χρυσάφι, για να δεχθεί σήμερα σίδηρο και μηχανές.

Αποτελεί, πάντως, πραγματικότητα η ύπαρξη ενός στρώματος ξένων λέξεων στην ελληνική γλώσσα που θα τις ονομάζαμε *απροσάρμοστες*. Η ευθύνη, φυσικά, βαρύνει την οργανωμένη πολιτεία, η οποία δεν έδειξε, έως τώρα τουλάχιστον, την ευαισθησία της αναφορικά με τη χρήση και την "προστασία" του γλωσσικού μας θησαυρού. Αν και δεν είναι μικρότερη η ευθύνη των λογίων, οι οποίοι στις όποιες δοκιμές τους - θα αποτελούσε υπερβολή να μιλήσει κανείς για οργανωμένη προσπάθεια - να αντικαταστήσουν ξένες λέξεις με αντίστοιχες ελληνικές: ή εβράδυναν, έφτασαν δηλαδή καθυστερημένοι μετά την εξάπλωση της ξένης λέξης, ή κατασκεύασαν, με δομικά υλικά της ελληνικής γλώσσας, λέξεις "ελληνικές", ανελκυστήρες, ωστόσο και δύσχρηστες, και όχι πάντως λιγότερο κατανοητές από τις ξένες που θέλησαν να αντικαταστήσουν, αρκούμενοι συνήθως στην επιδίωξη φιλολογικής διαφάνειας κατανοητής μόνο στους κατασκευαστές λογίους και τους ομολόγους τους. Έτσι οι λέξεις τραμ, γκαράζ, τρένο, ασανσέρ δεν αντικαταστάθηκαν από τις αντίστοιχες λόγιες κατασκευές (ιππο)τροχιόδρομος, αυτοκινητοστάσιον, σιδηρόδρομος, ανελευκστήρ. Ο λαός προτίμησε τις ξένες λέξεις που ήταν τουλάχιστον ολιγοσύλλαβες.

Όπως ήδη έχω υπογραμμίσει, το πρόβλημα των ξένων λέξεων (όρων κτλ.) βρίσκεται και πάλι στην επικαιρότητα. Το ανανεώνει η εισόδος της χώρας μας στις Ευρωπαϊκές Κοινότητες. Καθώς συγκλίνουν οι πολιτισμοί των μελών κρατών της Ευρωπαϊκής Κοινότητας, πλήθος όρων πολιτιστικών (της οικονομίας, της τεχνολογίας, της επιστήμης, της κοινωνικής και της πολιτικής οργάνωσης, της εκπαίδευσης και της παιδείας κ.ά.) ζητούν την απόδοσή τους στην ελληνική γλώσσα και την ένταξή τους στο γλωσσικό της σύστημα. Η ολιγογράφη ή η εγκατάλειψη ενός τόσο σοβαρού έργου στον πατριωτισμό των ελλήνων υπαλλήλων της Κοινότητας θα σηματοδοτήσει νέα εισβολή ξένων λέξεων που θα αγκατίσουν το στρώμα των *απροσάρμοστων* λέξεων και, το χειρότερο, θα εθίσουν τους Έλληνες σε νόθες γλωσσικές κα-

ταστάσεις. Χωρίς να κινδυνολογούμε, σημειώνουμε ότι σε τέτοιες περιπτώσεις οι λαοί βρίσκονται κοντά στη γλωσσική εξάρτηση και στη νοθευση της σκέψης. Αυτό, φυσικά, δεν θα συμβεί με την ελληνική γλώσσα όχι τόσο γιατί η Ευρώπη προνοεί για την καλλιέργεια των μικρότερων γλωσσών (των γλωσσών με τους λιγότερους χρήστες), αλλά γιατί η ελληνική γλώσσα είναι φορέας του αξιολογότερου πολιτισμού που γνώρισε η Ευρώπη.

► Η καθολική αντίδραση του πολιτικού και πνευματικού κόσμου της χώρας στην γαλλική πρόκληση ήταν κάτι το πρωτόγνωρο, πώς τη σχολιάζετε;

- Τη σχολιάζω θετικά, αν και υπήρξαν κάποιες ανιστόρητες υπερβολές: ότι η γλώσσα μας είναι η γλώσσα των Γλωσσών και άλλα τέτοια ηχηρά παρόμοια. Εθνικιστικά παραληρήματα που οδηγούν κι αυτά σε έπαρση και σε διακωμώδηση κάποτε. Μας είναι αναγκαίο το μέτρο. Πράγματι η ελληνική γλώσσα υπήρξε η έκφραση έξι τουλάχιστον πολιτισμών που δημιουργήθηκαν σ' αυτήν τη γωνιά της Ευρώπης: του μυκηναϊκού, του ομηρικού, του κλασικού του 5ου αι. π.Χ., του ελληνιστικού, του βυζαντινού κτλ. Ανάμεσά τους και ο πολιτισμός του 5ου π.Χ. αιώνα. Κορυφαία και μοναδική ίσως στιγμή στην ιστορία της ανθρωπότητας. Αυτό δε σημαίνει, όμως, ότι οι άλλες γλώσσες των άλλων λαών είναι υποδεέστερες από τη δική μας.

Οι γλώσσες είναι ισότιμες. Και η καθεμιά έχει τη δική της αξία. Τις σεβόμαστε όλες. Η καθεμιά τους είναι φορέας και δημιουργός του δικού της πολιτισμού. Τις σεβόμαστε, γιατί σεβόμαστε τον άνθρωπο που τις δημιουργεί. Η γλώσσα είναι η ταυτότητα του ανθρώπου. Κι εμείς πάνω από όλα βάζουμε τον άνθρωπο. Αυτό οφείλει να κάνει και η Ευρώπη. Και είναι αυτή η αντίληψη του σεβασμού του ανθρώπου από τον άνθρωπο, αντίληψη ελληνική. Προσφορά του ελληνικού πνεύματος στην ανθρωπότητα.