

ΤΕΧΝΙΚΟ ΠΡΟΦΗΤΕΥΜΑ

ΕΝΤΥΠΟ ΚΛΕΙΣΤΟ
Αριθ. Άδειας 157/92
Κ.Τ.Θ.



ΒΙΒΛΙΟΦΗΚΗ Τ.Ε.Ε.
ΤΜΗΜΑ ΚΕΝΤΡΙΚΗΣ ΜΑΚΕΔΟΝΙΑΣ
ΖΕΥΞΙΔΟΣ 8 - ΤΗΛΕΦ. 280.462
ΘΕΣΣΑΛΟΝΙΚΗ

23 ΜΑΙ 1995

ΤΕΧΝΙΚΟ ΕΠΙΜΕΛΗΤΗΡΙΟ ΕΛΛΑΔΑΣ
ΤΜΗΜΑ ΚΕΝΤΡΙΚΗΣ ΜΑΚΕΔΟΝΙΑΣ
ΑΡΙΘΜΟΣ ΦΥΛΛΟΥ 63, ΤΙΜΗ ΔΡΧ. 1

ΤΟ ΠΡΟΕΔΡΕΙΟ ΤΟΥ ΤΕΕ/ΤΚΜ ΣΤΟΝ ΠΡΟΕΔΡΟ ΤΗΣ ΔΗΜΟΚΡΑΤΙΑΣ



Συνάντηση με το νέο Πρόεδρο της Δημοκρατίας, Κωστή Στεφανόπουλο, είχαν ο Πρόεδρος και ο Αντιπρόεδρος του Τμήματος κατά τη διάρκεια της πρόσφατης επίσκεψης του κυρίου Στεφανόπουλου στη Θεσσαλονίκη.

Η συνάντηση πραγματοποιήθηκε την Παρασκευή 28 Απριλίου στο Κυβερνείο, όπου ο Πρόεδρος της Δημοκρατίας δέχθηκε εκπροσώπους των παραγωγικών τάξεων της περιοχής. Ο κύριος Στεφανόπουλος εξήρε το έργο των μηχανικών και τη συμβολή τους στην παραγωγική διαδικασία, ενώ έδειξε ιδιαίτερο ενδιαφέρον για τα προβλήματά τους.

Ο Πρόεδρος του ΤΕΕ/ΤΚΜ, Παναγιώτης Δέντσορας και ο Αντιπρόεδρος, Κώ-

στας Σορτίκος εξέθεσαν στον κύριο Στεφανόπουλο τα μεγάλα ζητήματα που απασχολούν τον κλάδο και ιδιαίτερες τις επιπτώσεις από μία ενδεχόμενη ανωτατοποίηση των ΤΕΙ. Παρά το εθιμοτυπικό της επισκέψεως, ο Πρόεδρος της Δημοκρατίας άκουσε τους εκπροσώπους του Τμήματος με κατανόηση και είπε ότι το πρόβλημα των ΤΕΙ είναι δύσκολο. Χρειάζεται, πρόσθεσε, άμεση επίλυση για την οποία θα καταβάλει και ο ίδιος προσπάθειες. Ο κύριος Στεφανόπουλος τόνισε ότι εφόσον φθάσει στην Προεδρία της Δημοκρατίας σχετικό Προεδρικό Διάταγμα προς υπογραφή, η νομική υπηρεσία της θα ελέγξει το σύννομο του Διατάγματος και ο ίδιος θα πράξει αναλόγως.

Οι εκπρόσωποι του ΤΕΕ/ΤΚΜ ενημέρωσαν επίσης τον ανώτατο άρχοντα για την πορεία της ίδρυσης του ΙΔΑΤΕΧ. Ο κύριος Στεφανόπουλος έδειξε μεγάλο εν-

διαφέρον για το νέο Ινστιτούτο και τους στόχους που καλείται να εξυπηρετήσει και υπεσχέθη να συμβάλει στην ταχύτερη λειτουργία του.

Ο Πρόεδρος της Δημοκρατίας έδειξε τέλος, διάθεση για νέα συνάντηση με τους παράγοντες του Τεχνικού Επιμελητηρίου εφόσον, όπως είπε, το απαιτήσουν τα θέματα γενικότερου ενδιαφέροντος που απασχολούν τον κλάδο. ■

Τιμήθηκε η θυσία 50.000 εβραίων της Θεσσαλονίκης

Μέσα σε ατμόσφαιρα συγκίνησης και κατανύξης έγινε στη συναγωγή Μοναστηριωτών το μνημόσυνο για τους 50.000 εβραίους της Θεσσαλονίκης που εξοντώθηκαν στα Γερμανικά στρατόπεδα συγκεντρώσεων.

Η ισραηλίτικη κοινότητα Θεσσαλονίκης ήταν πριν το πόλεμο η μεγαλύτερη εβραϊκή κοινότητα της Ελλάδας, με 56.000 πληθυσμό.

Μέσα σε μόλις τέσσερις μήνες (Μάιος - Αύγουστος 1943) 48.233 εβραίοι οδηγήθηκαν στα στρατόπεδα Άουσβιτς - Μπιρκενάου. Το ποσοστό απωλειών για τους εβραίους της Θεσσαλονίκης ήταν 96.5% και το ποσοστό των διασωθέντων μόνο 3.5%. Έτσι μετά από τον διωγμό των Ναζί η κοινότητα απέμεινε μόνο με 1.950 άτομα.

Ο Πρόεδρος της ισραηλίτικης κοινότητας της Θεσσαλονίκης Ανδρέας Σεφχά έπεσήμανε στην ομιλία του ότι το "δίδαγμα του ολοκαυτώματος, επιβάλλεται να είναι πάντοτε επίκαιρο. Ιδιαίτερα τα τελευταία χρόνια που παγκοσμίως υπάρχει μια έξαρση του ρατσισμού. ■

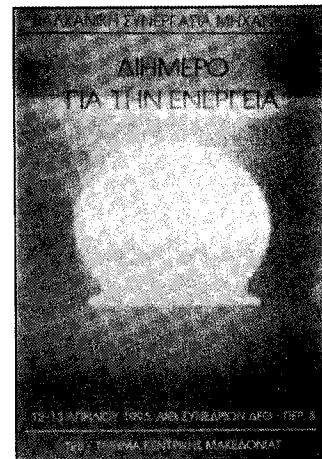

Η αρχή
μιας αναγκαίας
Διαβαλκανικής
συνεργασίας

σελ. 6-7

ΠΕΡΙ ΤΕΧΝΟΛΟΓΙΑΣ ΕΧΟΜΕΝΑ

- 2 Κοινή αντιμετώπιση θεμάτων
Ο Υπουργός ΠΕΧΩΔΕ στον Ο.Θ.
Δημοπράτηση οδικών έργων 8,64 δις
Νέα προσφορά για κινητά τηλέφωνα
- 3 Ανέγερση μνημείου αγωνιστών του '21
ΖΗΤΕΙΤΑΙ
- 4 Πάνος Θεοδωρίδης: Το συγγραφικό του έργο
2ο Πανελλήνιο Συνέδριο Ασφαλτικών
Μιγμάτων και Οδοστρωμάτων
- 5 Τα μεγάλα έργα και η καθυστέρηση ενάρξεώς τους
Απολογισμός της ΕΚΟ
- 9 Μνημεία της Θεσσαλονίκης: Το Αλατζά Ιμαρέτ
- 10 Οι Π.Μ. για το Ασφαλιστικό και το Π.Δ. 318/94
Οι φοιτητές της Αρχιτεκτονικής εκθέτουν
- 11 Παιδικό χωριό Β.Ε.
Μεταπτυχιακό πρόγραμμα στη Θεσσαλονίκη
- 12 Συνέντευξη του Δ. Καϊλίδη, καθηγητή
Δασολογίας του ΑΠΘ
"Πυρκαγιές: Πρόληψη η μόνη λύση"

Υποβολή φορολογικών στοιχείων για διασταύρωση μέχρι 25.5.95

Οι επιτηδευματίες (αρχιτεκτονες, μηχανικοί, εργολάβοι ιδιωτικών και δημοσίων έργων και κατασκευαστές οικοδομών) υποβάλουν μέχρι την 25.5.95 στην αρμόδια ΔΟΥ για μηχανογραφική επεξεργασία και διασταύρωση πληροφοριών **τριπλότυπες καταστάσεις** με τις συναλλαγές που πραγματοποιήσαν κατά το προηγούμενο ημερολογιακό έτος 1994 για την επαγγελματική τους εξυπηρέτηση ή την εκπλήρωση του σκοπού των από αγορές εμπορευμάτων και παγίων αγαθών και τη λήψη υπηρεσιών από χονδρικές πωλήσεις αγαθών και παροχή υπηρεσιών.

Μητρώο εκπαιδευτών - εισηγητών

Το Τεχνικό Επιμελητήριο Ελλάδας / Τμήμα Κεντρικής Μακεδονίας, με αφορμή την προκήρυξη του Περιφερειακού σκέλους των ενεργειών άτυπης συνεχιζόμενης επαγγελματικής κατάρτισης ανέργων για το 1995, γνωστοποιεί ότι συνεχίζεται η διαδικασία δημιουργίας μητρώου εκπαιδευτών - εισηγητών, για την υλοποίηση των προγραμμάτων - σεμιναρίων που θα εκπονήσει.

Παρακαλούνται όσοι ενδιαφέρονται και έχουν τα κριτήρια διδασκόντων, που ορίζει η με αρ. πρωτ. 115373/11.11.94 απόφαση του υπουργείου εργασίας, να συμπληρώσουν το απογραφικό δελτίο (το οποίο θα παραλάβουν από το ΤΕΕ/ΤΚΜ) και να το αποστείλουν μαζί με βιογραφικό σημείωμα - τίτλους σπουδών - βεβαιώσεις προϋπηρεσίας και το θεματικό αντικείμενο κατάρτισης, στη διεύθυνση Ζεύξειδος 8 / 546 22 Θεσσαλονίκη (γραφείο ΕΟΚ, τηλ. 237.016).

Το αντικείμενο κατάρτισης μπορεί να αφορά είτε στο θεματολόγιο του Περιφερειακού σκέλους (για το οποίο μπορούν να ενημερωθούν από τα γραφεία του ΤΕΕ/ΤΚΜ), είτε σε άλλα αντικείμενα ενδιαφέροντος μηχανικού.

ΕΙΔΙΚΑ ΤΜΗΜΑΤΑ ΠΛΗΡΟΦΟΡΙΚΗΣ

ΠΟΛΙΤΙΚΩΝ ΜΗΧΑΝΙΚΩΝ

(Τετράμηνο, Ετήσιο)

MS-DOS, WINDOWS, WORD, EXCEL, AUTOCAD 12 FOR WINDOWS, ΑΝΑΛΥΣΗ ΚΑΤΑΣΚΕΥΩΝ, ΣΤΑΤΙΚΟ ΠΑΚΕΤΟ SPACE

ΑΡΧΙΤΕΚΤΟΝΩΝ ΜΗΧΑΝΙΚΩΝ

(Τριμηνίο, Ετήσιο)

MS-DOS, WINDOWS, WORD, AUTOCAD 12 FOR WINDOWS, CORELDRAW

- 10-μελή τμήματα • Ατομικός Η/Υ 486 DX • Σημειώσεις
- Απεριόριστη πρακτική εξάσκηση
- Γραφείο Επαγγελματικής Αποκατάστασης Αποφοίτων

ΔΙΟΡΓΑΝΩΣΗ ΕΙΔΙΚΩΝ ΕΠΙΜΟΡΦΩΤΙΚΩΝ ΣΕΜΙΝΑΡΙΩΝ ΓΙΑ ΤΟ ΠΡΟΣΩΠΙΚΟ
ΔΗΜΟΣΙΩΝ ΚΑΙ ΙΔΙΩΤΙΚΩΝ ΕΠΙΧΕΙΡΗΣΕΩΝ ΚΑΙ ΟΡΓΑΝΙΣΜΩΝ

ΣΕΜΙΝΑΡΙΑ

MS-DOS & WINDOWS

EXCEL 5.0

WORD 6.0

ACCESS 2.0

AUTOCAD 12.0

CORELDRAW

ΝΕΑ ΤΜΗΜΑΤΑ ΚΑΘΕ ΜΗΝΑ



Οι ειδικοί της Πληροφορικής

ΑΛΕΞ.ΣΒΩΛΟΥ 15, ΤΗΛ 24-24-74, 28-13-83, FAX 288-254

ΕΠΙ ΕΚΚΑΙΡΟΤΗΤΑ

Ο λόγος για τον Οργανισμό Πολιτιστικής Πρωτεύουσας, αυτή τη φορά σχετικά με τη χρηματοδότησή του

Παραμονή του Πάσχα πληροφορηθήκαμε ότι: Απευθείας στον Οργανισμό Πολιτιστικής Πρωτεύουσας θα γίνεται η χρηματοδότηση, και όχι μέσω του Οργανισμού Ρυθμιστικού Θεσσαλονίκης, όπως προέβλεπε αρχικά η σχετική σύμβαση των τριών μερών (Κυβέρνηση, Οργανισμός Ρυθμιστικού και Οργανισμός Πολιτιστικής Πρωτεύουσας). Η τελική μάλλον αυτή ρύθμιση έγινε ύστερα από παρέμβαση του υπουργού ΠΕΧΩΔΕ Κώστα Λαλιώτη, προκειμένου να αποφευχθούν τα γραφειοκρατικά προβλήματα που είχαν δημιουργηθεί. Η σύμβαση των τριών πλευρών παραμένει εν ισχύ σε όλα τα άλλα σκέλη της (κατάθεση απολογισμού, έλεγχος κ.ά.) και καταργείται μόνον ο τρόπος της ροής των 52 δισεκατομμυρίων δραχμών που έχουν εγκριθεί για χρηματοδότηση του Οργανισμού Πολιτιστικής Πρωτεύουσας.

Ήδη έφθασαν στη Θεσσαλονίκη τα 1.475.000.000 δραχμές που αφορούν στην αγορά του κινηματογράφου "Ολύμπιον" στην Πλατεία Αριστοτέλους, ενώ - σύμφωνα με τη διαβεβαίωση του υπουργού ΠΕΧΩΔΕ - εγκρίθηκε ήδη η καταβολή 720 εκατομμυρίων δραχμών για το πρώτο τρίμηνο του 1995 και 5.250.000.000 δραχμών για το δεύτερο τρίμηνο του 1995.



ΤΕΧΝΟΓΡΑΦΗΜΑ

ΕΚΔΟΣΗ ΤΟΥ ΤΕΧΝΙΚΟΥ ΕΠΙΜΕΛΗΤΗΡΙΟΥ ΕΛΛΑΔΑΣ
ΤΜΗΜΑ ΚΕΝΤΡΙΚΗΣ ΜΑΚΕΔΟΝΙΑΣ
Αποστέλλεται δωρεάν στα μέλη του Τμήματος Κ. Μακεδονίας του ΤΕΕ

Υπεύθυνος σύμφωνα με το νόμο Παναγιώτης Δέντορας Πρόεδρος ΤΕΕ/ΤΚΜ	Βιβλιοθήκη 280.462 Γρ. Επαγγελματιών 268.193 Γρ. Επιστημονικού Έργου 234.566 Γραφείο ΓΟΚ 237.863 Γραφείο ΕΟΚ 237.016 Τελεfax 235.487 ΙΔΑΤΕΧ 234.191 Γρ. Τύπου 234.191 Γρ. Πολιτιστικής Πρωτεύουσας 268.375
Υπεύθυνος Γραφείου Τύπου και Εκδόσεων Σόφη Κάσουρη, μέλος Δ.Ε. του ΤΕΕ/ΤΚΜ	Τυπογραφική Επιμέλεια Φωτοσχεδιαστική ΛΙΘΟΓΡΑΦΙΑ Γ. Αντωνιάδης - Θ. Ψαρράς Φωτοσύνθεση, Φιλμ, Εκτύπωση Μοναστηρίου 242, Θεσσαλονίκη Τηλ. 254.116, Fax 253.274
Συνεργάτες Ρόζυ Βουδούρη, δημοσιογράφος Δημήτρης Κιώτης, δημοσιογράφος Βίκυ Παπαγεωργίου, Αρχιτέκτων Έσα Φωκά, Αρχιτέκτων	Διαφημίσεις Κ. Γεωργιάδου ΟΕ EUROFORUM Ολύμπου 63, Θεσσαλονίκη Τηλ. 266.288, Fax 262.373
Καλλιτεχνική επιμέλεια Βίκυ Παπαγεωργίου, Αρχιτέκτων Έσα Φωκά, Αρχιτέκτων	
Τηλέφωνα Τμήματος Πρόεδρος ΤΕΕ/ΤΚΜ 235.470 Μητρώο - Συνδρομές Βεβαιώσεις - Ταμείο 278.123 Λογιστήριο 268.380 Άδεια άσκησης επαγγέλματος πραγματογνωμόνων 236.111 Πρωτόκολλο - γραμματεία 235.470	

Το Τεχνόγραμμα δημοσιεύει ενυπόγραφες επιστολές αναγνωστών οι οποίες εκφράζουν το συντάκτη τους. Η σύνταξη διατηρεί το δικαίωμα να συντομώσει τα κείμενα.

Κοινή αντιμετώπιση θεμάτων

Το ΤΕΕ/ΤΚΜ και ο Σύλλογος Διπλωματούχων Μηχανικών ΟΤΕ αποφάσισαν να αντιμετωπίσουν από κοινού θέματα που τους αφορούν, στην ετήσια γενική συνέλευση του Συλλόγου.

"Η ανάπτυξη των σχέσεων μεταξύ του ΤΕΕ/ΤΚΜ και των συναδέλφων μηχανικών - εργαζομένων στον ΟΤΕ, αποτελεί αναγκαιότητα, αφού τόσο τα επιστημονικά - αναπτυξιακά θέματα με τα οποία αυτοί ασχολούνται, όσο και τα ιδιαίτερα προβλήματα του χώρου δουλειάς τους, είναι θέματα γενικότερου ενδιαφέροντος, γιατί συνδέονται με την αναπτυξιακή πορεία του τύπου αφ' ενός και τον ρόλο του μηχανικού στην παραγωγική διαδικασία αφ' ετέρου".

Τα παραπάνω τονίστηκαν από τη γενική γραμματεία του ΤΕΕ/ΤΚΜ, συν. Γωγώ Κωτίδου, στο χαιρετισμό που απηύθυνε εκ μέρους της Δ.Ε. του τμήματος, κατά τη διάρκεια της ετήσιας γενικής συνέλευσης του τμήματος Κεντρικής και Δυτικής Μακεδονίας του Συλλόγου Διπλωματούχων Μηχανικών ΟΤΕ. Η Συνέλευση έγινε την Τετάρτη 12 Απριλίου 1995 και είχε ως θέματα ημερήσιας διάταξης την ενημέρωση και συζήτηση πάνω στη δραστηριότητα που ανέπτυξε το Δ.Σ., τα τρέχοντα προβλήματα του κλάδου και την τηλεπικοινωνιακή ανάπτυξη της Βόρειας Ελλάδας.

Εκ μέρους του ΤΕΕ/ΤΚΜ τονίστηκε επίσης ότι η έως σήμερα σύνδεση του με τους εργαζόμενους μηχανικούς του ευρύτερου δημόσιου τομέα, δεν είναι η απαι-

τούμενη και επιθυμητή. Υπάρχει όμως η βούληση για την ουσιαστικοποίηση αυτών των σχέσεων, η έναρξη των οποίων μπορεί άμεσα να γίνει στις παρακάτω θεματικές ενότητες:

• **Θέματα τηλεπικοινωνιών και υψηλής τεχνολογίας.**

Συγκροτήθηκε για πρώτη φορά στο ΤΕΕ/ΤΚΜ μόνιμη επιτροπή με αντίστοιχο περιεχόμενο, όπου είναι απαραίτητη η συμβολή των συναδέλφων μηχανικών του ΟΤΕ στην επισήμανση, προώθηση και προβολή των θεμάτων που τους αφορούν και η συμμετοχή τους στην επεξεργασία θέσεων.

• **Επαγγελματικά θέματα,** όπου μπορούν να εξετάζονται τα ιδιαίτερα προβλήματα που αντιμετωπίζουν οι μηχανικοί του ΟΤΕ, ώστε τελικά οι όποιες προτάσεις να καταλήξουν να προβάλλονται όχι ως συντεχνιακές διεκδικήσεις, αλλά ενταγμένες συνολικά στην προσπάθεια του ιδιαίτερου ρόλου του μηχανικού στην παραγωγή.

• **Θέματα επιμόρφωσης - ενημέρωσης.**

Είναι δυνατή η οργάνωση ημερίδων ή σεμιναρίων πληροφοριακού ή επιμορφωτικού χαρακτήρα σε αντικείμενα του ενδιαφέροντος των μηχανικών του ΟΤΕ, ώστε να παρακολουθούν τις εξελίξεις της επιστήμης στον τομέα τους και να ανταποκρίνονται καλύτερα στον ρόλο τους.

Ήδη - ως πρώτο βήμα - έγινε αποδεκτή από τη Δ.Ε. του ΤΕΕ/ΤΚΜ η πρόταση του συλλόγου διπλωματούχων μηχανικών ΟΤΕ για συνδιοργάνωση **Ημερίδας** με θέμα τις τηλεπικοινωνίες στη Θεσσαλονίκη, ενόψει της Πολιτιστικής Πρωτεύουσας. ■

Δημοπράτηση οδικών έργων 86,4 δισ. δρχ.

Έργα οδοποιίας στους οδικούς άξονες ΠΑΘΕ και Εγνατίας, δημοπρατούνται το Β' δεκαπενθήμερο του Μαΐου και τον Ιούνιο από το ΥΠΕΧΩΔΕ.

- 1) Κρυσταλλοπηγή ψηλοράχη, προϋπολογισμού 23 δισ. δρχ.
- 2) Παναγία - Γρεβενά, προϋπολογισμού 12 δισ. δρχ. (Ιούνιος).
- 3) Παράκαμψη Πάτρας, προϋπολογισμού 10 δισ. δρχ. (Μάιος).
- 4) Γρεβενά - Κοζάνη, προϋπολογισμού 15 δισ. δρχ. (Ιούνιος).
- 5) Ράχες - Πελασγία, προϋπολογισμού 6 δισ. δρχ. (Μάιος).
- 6) Παράκαμψη Καβάλας, προϋπολογισμού 6.3 δισ. δρχ. (Μάιος).
- 7) Παράκαμψη Καβάλας (κόμβος Αγίου Σύλλου) προϋπολογισμού 2,8 δισ. δρχ. (Μάιος).
- 8) Παράκαμψη Καβάλας (έξι χαραδρικές γέφυρες) προϋπολογισμού 6,8 δισ. δρχ. (Ιούνιος).

Την ίδια περίοδο θα γίνουν οι διαγωνισμοί για άλλα 12 έργα στον Άξονα ΠΑΘΕ ("ουρές"), συνολικού προϋπολογισμού 6.515 δισ. δρχ. Πρόκειται συγκεκριμένα για τα εξής έργα.

- 1) Αθήνα - Κόρινθος, προϋπολογισμός 2,3 δισ. δρχ. (Ιούνιος).
- 2) Κατασκευή οδοστρώματος διαπλευθέντος αριστερού κλάδου του αυτοκινη-

τόδρου Θεσ/νίκης - Κατερίνης προϋπολογισμού 1,6 δισ. δρχ. (Ιούνιος).

3) Υπολειπόμενες εργασίες γέφυρας Αλιάκμονα του αυτοκινητόδρομου Θεσ/νίκης - Κατερίνης 295 εκ. δρχ. (Ιούνιος).

4) Εργασίες σήμανσης του αυτοκινητόδρομου Θεσ/νίκης - Κατερίνης (τμήμα Μακρύγιαλος - Κατερίνη) 265 εκ. δρχ. (Ιούνιος).

5) Ηλεκτροφωτισμός κόμβων δεξιού κλάδου του αυτοκινητόδρομου Θεσ/νίκης - Κατερίνης (τμήμα Μακρύγιαλος - Κατερίνη) 100 εκ. δρχ. (Ιούνιος).

6) Κατασκευή παραλλήλων δρόμων στον αυτοκινητόδρομο Θεσ/νίκης - Κατερίνης 300 εκ. δρχ. (Μάιος).

7) Σήμανση του αυτοκινητόδρομου Θεσ/νίκης - Κατερίνης 235 εκ. δρχ. (Ιούνιος).

8) Εργασίες Φυτοκάλυψης και Χλοοκάλυψης των πρανών Χ.Θ. 31 + 140 έως Χ.Θ. 43 + 995. Προϋπολογισμού 300 εκ. δρχ. (Μάιος).

9) κτίριο 3ης ΔΕΚΕ Αθηνών προϋπολογισμού 150 εκ. δρχ. (Μάιος).

10) Κτίριο Σταθμού Διοδίων Αψιδιών, 200 εκ. δρχ. (Μάιος).

11) Κτίριο Σταθμού Διοδίων Σχηματαρίου 250 εκ. δρχ. (Μάιος).

12) Κατασκευή Αντλιοστασίων, δεξαμενών, κεντρικού αγωγού και υδραγωγείου, στο τμήμα κόμβος Μαρκοπούλου έως κόμβος Ριτσώνας 170 εκ. δρχ. (Ιούνιος). ■

Ο Υπουργός ΠΕΧΩΔΕ στον Οργανισμό Θεσσαλονίκης

Υπό την προεδρία του Υπουργού ΠΕΧΩΔΕ, Κώστα Λαλιώτη, πραγματοποιήθηκε στις 19 Απριλίου, στα γραφεία του Οργανισμού Θεσσαλονίκης, συνεδρίαση της Εκτελεστικής του Επιτροπής.

Στη συνεδρίαση έγινε ενημέρωση του Υπουργού από τον Πρόεδρο του Οργανισμού, Λυκούργο Σακελλάρη, για θέματα που αφορούν την ευρύτερη περιοχή Θεσσαλονίκης, και αναφέρονται στη χωροταξική και πολεοδομική οργάνωση της πόλης, στο κυκλοφοριακό, καθώς και σε ζητήματα περιβαλλοντικής προστασίας.

Ακόμη παρουσιάστηκε ο Προγραμματισμός του Οργανισμού για το 1995.

Ανακοινώθηκε επίσης, η χρηματοδότησή του με 300.000.000 δρχ. για "Αναπλάσεις - παρεμβάσεις στην πόλη της Θεσσαλονίκης, για την εφαρμογή του ρυθμιστικού σχεδίου Θεσσαλονίκης, σύμφωνα με το πρόγραμμα του Οργανισμού", καθώς και με 1.000.000.000 δρχ. για την "Ανάπλαση - διαμόρφωση και αναβάθμιση του χώρου του Λιμανιού Θεσσαλονίκης, για την υποδοχή δραστηριοτήτων της πολιτιστικής πρωτεύουσας ΘΕΣΣΑΛΟΝΙΚΗ 1997". ■

Νέα προσφορά για κινητά τηλέφωνα

Από την εταιρεία EMS Electronics Ltd. προσφέρονται, ειδικά για τα μέλη του ΤΕΕ, κινητά τηλέφωνα στις παρακάτω τιμές (η πρώτη τιμή είναι με επιταγή 45 ημερών και η δεύτερη μετρητοίς):

Motorola 2200, car/tranportable 110.000, 90.000
Motorola 5200, 70.000, 45.000
Motorola 7200, 90.000, 80.000
Motorola 8200, 160.000, 130.000
Ericsson 337, 130.000, 110.000
Nokia 2110, 120.000, 105.000
Fax/Modem card (για nokia 2110), 250.000, 200.000
Για 3 τουλάχιστον ταυτόχρονες συνδέσεις εταιρειών ή στελεχών, με 2 χρόνια συμβόλαιο:
Motorola 2200, car/tranportable 95.000, 70.000
Motorola 5200, 50.000, 25.000
Motorola 7200, 79.000, 60.000
Motorola 8200, 140.000, 110.000
Ericsson 337, 110.000, 90.000
Nokia 2110, 100.000, 85.000

* Στις τιμές περιλαμβάνεται η σύνεση με το δίκτυο της PANAFON και ΔΩΡΕΑΝ η κάρτα SIM.

* Στις τιμές δεν περιλαμβάνονται: Φ.Π.Α. 18%, κόστος σύνδεσης δικτύου PANAFON, πάγια τέλη δικτύου PANAFON.

* Η εταιρεία μας διαθέτει πλήρη σειρά: παρελκόμενων (μπαταρίες, θήκες κ.λ.π.), βρετανικές κεραίες GSM - PANORAMA

Πληροφορίες: Διοικητηρίου 26, τηλ. 255.100. ■

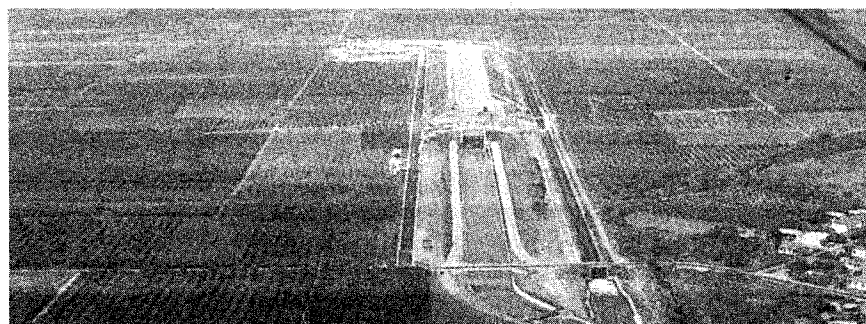

Ανέγερση μνημείου αγωνιστών του '21

Ιερό μνημείο προς τιμήν του Καπετάν Χάφα και των παλικαριών του, αγωνιστών του '21, φιλοδοξεί να ανεγείρει ο Παγχαλκιδικός Σύλλογος Θεσσαλονίκης "Ο Αριστοτέλης". Για το σκοπό αυτό ζήτησε τη συνδρομή του ΤΕΕ/ΤΚΜ.

Με επιστολή του, ο Σύλλογος εξηγεί την αναγκαιότητα ανέγερσης του μνημείου και απευθύνει έκκληση για οικονομική ενίσχυση:

"Στην παρυφή της εθνικής οδού Θεσσαλονίκης - Πολυγύρου και σχεδόν στα όρια των Νομών Θεσσαλονίκης και Χαλκιδικής ανεγέρθη (1961), με πρωτοβουλία της Νομαρχίας Χαλκιδικής και δαπάνες της Κοινότητας Συκιάς στη θέση "Σκιωτούδια" ιερό μνημείο, στη μνήμη της θυσίας του καπετάν Χάφα και των παλικαριών του, που έπεσαν κατά την απόκρουση των σουλτανικών στρατευμάτων στην επανάσταση της Χαλκιδικής (10 Ιουνίου 1821).

Το μνημείο αυτό, όπως προκύπτει από σχετικό έγγραφο της τώως Περιφερειακής Υπηρεσίας Δημοσίων Έργων, θα καταδαφιστεί κατά τη διαπλάτυση της εθνικής οδού Θεσσαλονίκης - Πολυγύρου.

Επειδή μέχρι σήμερα κανένας φορέας, δημόσιος ή ιδιωτικός, δεν ενδιαφέρθηκε για την τύχη αυτού του μνημείου, ο Σύλλογός μας ανέλαβε την ευθύνη να το δια-

σώσει και να το μετεγκαταστήσει.

Φρονούμε όμως ταπεινά ότι, με την ευκαιρία της μετεγκατάστασης της υπάρχουσας άσημης μαρμάρινης στήλης, σκόπιμο είναι να δημιουργηθεί σε περίοπτη θέση της περιοχής Ιερός Χώρος, όπου, μαζί με την τοποθέτηση της υφιστάμενης στήλης, να στηθεί και ο ανδριάντας του καπετάν Χάφα και να κατασκευαστούν οστεοθήκες για τη φύλαξη των ιερών οστών τόσο των παλικαριών του Χάφα, όσο και των Μακεδονομάχων της περιοχής, που σώζονται μέχρι σήμερα.

Έτσι θα δημιουργηθεί ένα μεγαλοπρεπές μνημείο, αντάξιο της θυσίας εκείνων των αγωνιστών. Ήδη ο Καθηγούμενος της Ιεράς Μονής της Αγίας Αναστασίας της Φαρμακολυτριάς παρέσχε την έγκρισή του για τη δημιουργία ενός τέτοιου μνημείου σε χώρο της ιδιοκτησίας της Ιεράς Μονής.

Παράλληλα έχει συνταχθεί δωρεάν αρχιτεκτονική μελέτη διαμόρφωσης του χώρου και κατασκευής του μνημείου, δαπάνης ύψους δεκαπέντε εκατομμυρίων (15.000.000) δρχ. και έχει κατατεθεί στο γραφείο μας προσφορά εγνωσμένης αξίας καλλιτέχνη - γλύπτη για τη φιλοτέχνηση του ανδριάντα του καπετάν Χάφα, ύψους δέκα εκατομμυρίων (10.000.000) δρχ.

Τέλος με δαπάνες φιλότεχνων συμπαιτριών μας φιλοτεχνήσαμε ελαιογραφία (μούστο) του καπετάν Χάφα και εκτυπώσαμε ικανό αριθμό φωτογραφιών της (δια-

στάσεων 50 x 70 εκ.) - δείγμα της οποίας επισυνάπτουμε σε μικρογραφία (καρτ - ποστάλ) - για να τις διαθέσουμε σε Δήμους, Κοινότητες, Οργανισμούς, Σχολεία, Ιερούς Ναούς, Ξενοδοχεία και Επιχειρήσεις έναντι του συμβολικού τιμήματος των 10.000 δρχ. με το διπλό σκοπό: πρώτα για να καταστεί γνωστός ο καπετάν Χάφας και η σχετική ιστορία της Χαλκιδικής σ' όλους τους Χαλκιδιώτες και ιδιαίτερα στους μαθητές των Σχολείων και δεύτερο για να εξασφαλιστεί ικανό χρηματικό ποσό που θα διατεθεί για την ολοκλήρωση της προσπάθειας που αναλάβαμε".

Απαντώντας στην έκκληση, το ΤΕΕ/ΤΚΜ αναφέρει:

"Λυπούμαστε που δεν μπορούμε να ανταποκριθούμε στο αίτημά σας για οικονομική στήριξη πρωτοβουλίας σας για ανέγερση μνημείου.

Το ΤΕΕ/ΤΚΜ αδυνατεί να δικαιολογήσει δαπάνες για σκοπούς άσχετους προς αυτούς που προβλέπονται από το νόμο.

Ωστόσο είμαστε πρόθυμοι να βοηθήσουμε την προσπάθειά σας και δημοσιοποιώντας τη μέσω του εντύπου μας αλλά και με την τεχνική συμβουλή μας εφόσον τη χρειαστείτε".

Ο Παγχαλκιδικός Σύλλογος Θεσσαλονίκης ενημερώνει τους ενδιαφερομένους ότι μπορούν να εμβάζουν χρηματικά ποσά για την ανέγερση του μνημείου στον ταμιά του Συλλόγου Χρήστο Μορένο (Καρατάσου 7, 546 26 Θεσσαλονίκη, τηλ. 536.000 και 543.180, fax: 536.001).

Επαγγελματικά

ΔΗΜΟΣΙΕΥΤΗΚΑΝ ΣΕ ΦΕΚ

- 69A / 12.4.95 Νόμος 2300, Μεταφορά Συντελεστή Δόμησης και άλλες διατάξεις.
- 61B/31.1.95 Χαρακτηρισμός ως ιστορικών διατηρητέων μνημείων των κτιρίων 1) ιδ. Ανδρονίκης, Ασπασίας, Νικολάου Οικονόμου και Χαϊδώς Ζιώη στην οδό Πλάτωνος 5 στη Θεσσαλονίκη, 2) ιδ. Καίτης Σιγανίδου, Μανώλη Λαπιδάκη και Σωτήρη Τσαμπάκη και Αναγνωστάκη στην οδό Πλάτωνος 7 στη Θεσσαλονίκη.
- 116B/23.12.95 Κήρυξη του Ιερού Ναού Αγ. Δημητρίου Αγρα Νομού Πέλλης ως ιστορικού διατηρητέου μνημείου.
- 117B/23.2.95 Κήρυξη του Ιερού Ναού Θείας Ανάληψης του οικισμού Παλαιού Αγ. Αθανασίου Ν. Πέλλης ως ιστορικού διατηρητέου μνημείου.
- Κήρυξη του Ιερού Ναού Αγ. Αθανασίου, στη θέση Πενταπλάτανο Νομού Πέλλης ως ιστορικού διατηρητέου μνημείου.
- 123B/24.12.95 Χαρακτηρισμός Οθωμανικού Λουτρού στο Κιλκίς (στην οδό Θεσσαλονίκης Ο.Τ. 2), ως ιστορικού διατηρητέου μνημείου.
- 1390Δ/30.12.94 Τροποποίηση του από 3.6.1977 Π.Δ/τος "περί τροποποίησης του ρυμοτομικού σχεδίου Αμπελοκήπων (Θεσσαλονίκης) (Δ' 255)".
- Κατασκευή εναέριας γέφυρας για τη σύνδεση οικοδομικών τετραγώνων που βρίσκονται εντός του ρυμοτομικού σχεδίου της Βιομηχανικής περιοχής Θεσσαλονίκης (Ν. Θεσσαλονίκης).
- Τροποποίηση ρυμοτομικού σχεδίου Έδεσσας Ν. Πέλλας στα Ο.Γ. 208 - 208γ, 179 και 6α.
- 1392Δ/30.12.94 Εξάμηνη αναστολή έκδοσης οικοδομικών αδειών και έναρξης εργασιών στην Άνω Πόλη της Θεσσαλονίκης.
- Αναστολή χορήγησης οικοδομικών αδειών επί έξι (6) μήνες σε οικοδομικά τετράγωνα του οικισμού Περαία της Κοινότητας Περαίας (Ν. Θεσσαλονίκης).
- Χαρακτηρισμός της κυριότερης κοινοτικής οδού, που συνδέει την κοινότητα Φιλόρου με την κοινότητα Πεύκων και το Παιδικό χωριό Β. Ελλάδας.
- 1399Δ/30.12.94 Τροποποίηση ρυμοτομικού σχεδίου στην οδό Κ. Βάρναλη του Δήμου Ελευθερίου - Κορδελιού Νομ. Θεσσαλονίκης.
- Αναστολή χορήγησης οικοδομικών αδειών επί έξι (6) μήνες, σε οικοδομικά τετράγωνα του οικισμού Αγ. Τριάδας της Κοινότητας Αγ. Τριάδας Νομ. Θεσσαλονίκης.
- Αναστολή χορήγησης οικοδομικών αδειών επί έξι (6) μήνες σε οικοδομικά τετράγωνα του οικισμού Ν. Επιβάτες της Κοινότητας Νέων Επιβατών Νομ. Θεσσαλονίκης.
- 5Δ/13.1.95 Τροποποίηση ρυμοτομικού σχεδίου Κατερίνης Ν. Πιερίας στο ΟΤ 116B.
- Τροποποίηση του ρυμοτομικού σχεδίου Κατερίνης στα ΟΤ 123 και 124 της Π.Ε. Κέντρου.
- 6Δ/16.1.95 Συνέχιση εξάμηνης αναστολής οικοδ. αδειών στην περιοχή εκπόνησης πολεοδομικής μελέτης της Κοινότητας Εξοχής Ν. Θεσσαλονίκης.
- 7Δ/16.1.95 Αναστολή έκδοσης οικοδομικών αδειών και οικοδομικών εργασιών στο δίκτυο κοινοχρήστων και κοινωφελών χώρων, καθώς και προκητιών στην προς ένταξη περιοχή του οικισμού Ανατολικού Νομού Θεσσαλονίκης.
- 12Δ/18.1.95 Τροποποίηση της 49788/2420/31.7.1987 απόφασης του Υπουργού Περιβάλλοντος, Χωροταξίας και Δημοσίων Έργων "Έγκριση Γενικού Πολεοδομικού Σχεδίου Δήμου Πολίχνης (Ν. Θεσσαλονίκης)" (Δ' 1018).
- 14Δ/19.1.95 Επανεγκριση τροποποίησης και επέκτασης τμήματος του ρυμοτομικού σχεδίου Δήμου Πολίχνης (Ν. Θεσσαλονίκης).
- 25Δ/24.1.95 Έγκριση πολεοδομικής μελέτης τμήματος της πολεοδομικής ενότητας 6 (Σβαρώνου - Ανδρομάχης) του Δήμου Κατερίνης (Ν. Πιερίας).
- 27Δ/24.1.95 Αναθεώρηση ρυμοτομικού σχεδίου - επέκτασης ενότητας Ευαγγελικών - Ν. Ζωής της πόλης Κατερίνης Ν. Πιερίας. Αριθ. 10824/94.
- 29Δ/24.1.95 Επαναδημοσίευση της 436/5.11.1990 απόφασης Νομάρχη Πέλλας "Έγκριση μελέτης πολεοδομικής και επέκτασης του οικισμού ΝΗΣΙ της Κοινότητας Νησιού Ν. Πέλλας και καθορισμός όρων και περιορισμών δόμησης των οικοπέδων αυτού".
- 40Δ/30.1.95 Τροποποίηση ρυμοτομικού σχεδίου Κατερίνης Ν. Πιερίας στο Ο.Τ. 116 Β.
- 46Δ/31.1.95 Αναθεώρηση του πολεοδομικού σχεδίου οικισμού Ν. Μηχανίνας Νομού Θεσσαλονίκης και τροποποίηση του εγκεκριμένου ρυμοτομικού σχεδίου της περιοχής επέκτασης σε συνεχόμενη περιοχή. Αριθ. ΔΠ / ΠΜ / 13016 / 478 / 94.
- 86Δ/21.2.95 Τρίμηνη αναστολή έκδοσης οικοδομικών αδειών στα Ο.Τ. 16 και 19 του Δήμου Αγίου Παύλου Ν. Θεσσαλονίκης.
- 93Δ/23.2.95 Τροποποίηση του από 24.5.1985 Π.Δ/τος "Τροποποίηση των όρων και περιορισμών δόμησης των γηπέδων των κειμένων εκτός των ρυμοτομικών σχεδίων των πόλεων και εκτός των ορίων των νομίμως υφισταμένων προ του έτους 1923 οικισμών" (Δ' 270).
- 98Δ/27.2.95 Τροποποίηση των όρων και περιορισμών δόμησης στο χώρο των Συμμαχικών Νεκροταφείων του Δήμου Καλαμαριάς (Ν. Θεσσαλονίκης).
- 106Δ/2.3.95 Τροποποίηση του εγκεκριμένου ρυμοτομικού σχεδίου του Δήμου Βεροίας Ν. Ημαθίας στα Ο.Τ. 422γ - 422δ.
- 129Δ/9.3.95 Αναστολή έκδοσης οικοδομικών αδειών και εκτέλεσης οικοδομικών εργασιών στα Ο.Τ. 38, 54, 63 και 64 του ρυμοτομικού σχεδίου της (κάτω) Περαίας της Κοινότητας Περαίας (Ν. Θεσσαλονίκης).

ΖΗΤΕΙΤΑΙ

A. ΜΗΧΑΝΙΚΟΣ

ΧΗΜΙΚΟΣ ΜΗΧΑΝΙΚΟΣ, εμπειρία σε αναλυτικά συστήματα μέτρησης και σε πωλήσεις επιστημονικών οργάνων, Αγγλική, εμπειρία σε Η/Υ, επιθυμητή κατοχή ΙΧ και δίπλωμα οδήγησης. Βιογραφικό: Ησιόνης 37, 11853 Αθήνα, υπόψη κ. Ραχιώτη.

ΑΡΧΙΤΕΚΤΟΝΕΣ, για το τμήμα πωλήσεων επίπλων κουζίνας και

ΜΗΧΑΝΙΚΟΙ για το τμήμα πωλήσεων εσωτερικών και εξωτερικών κουφωμάτων. Επιθυμητή προϋπηρεσία, από COPLAM AE, τηλ. 8053474, 8066655.

ΧΗΜΙΚΟΣ ΜΗΧΑΝΙΚΟΣ για το υποκατάστημα Θεσσαλονίκης, γνώσεις τεχνικής πωλήσεων, 3ετή εμπειρία σε οργανωμένο περιβάλλον βιομηχανικών πωλήσεων, μέχρι 35 ετών. Αγγλική, βιογραφικό και φωτογραφία: ΧΡΩΣΤΙΚΗ ΑΕ, Ζήνωνος 15-17, 194 00 Κορωπί REF:52.

ΜΗΧΑΝΟΛΟΓΟΣ έμπειρος, από θυγατρική εταιρία της γαλλικής χαλυβουργίας εγκατεστημένη στο Βόλο, Βιογραφικό: Τ.Θ. 1137, Τ.Κ. 38110 Βόλος.

Αναλυτικότερα στον πίνακα "Εύρεσης Εργασίας", 7ος όροφος, γραφείο ΤΕΕ/ΤΚΜ.

B. ΣΥΝΕΡΓΑΣΙΑ

ΑΡΧΙΤΕΚΤΟΝΙΣΣΑ ΑΠΘ (1991), με μεταπτυχιακά σε CAD, αναλαμβάνει την ηλεκτρονική σχεδίαση μελετών (AutoCAD R12, Cadware) από προσχέδια - σκαριφήματα. Τηλ. (031) 270.410.

ΟΜΑΔΑ ΑΡΧΙΤΕΚΤΟΝΩΝ αναλαμβάνει την κατασκευή αρχιτεκτονικής μακέτας. Εμπειρία στο αντικείμενο, δυνατότητα επεξεργασίας διάφορων υλικών και ευχέρεια στην απόδοση του επιθυμητού βαθμού. Τηλ. 280.766, 242.167.

ΑΡΧΙΤΕΚΤΩΝ μελετητής, προσφέρει συνεργασία σε πολεοδόμο τρίτης τάξης στη Θεσσαλονίκη, τηλ. 815.178, 832.783.

ΑΡΧΙΤΕΚΤΩΝ μελετητής, προσφέρει συνεργασία σε μελετητές Γ' τάξης στις κατηγορίες 6,8,9 για μελέτη στο Γιαννισά. Τηλ. 815.178, 832.783 ■

ΣΜ

SIMAR

Αξιοποιήστε τις δυνατότητές μας...

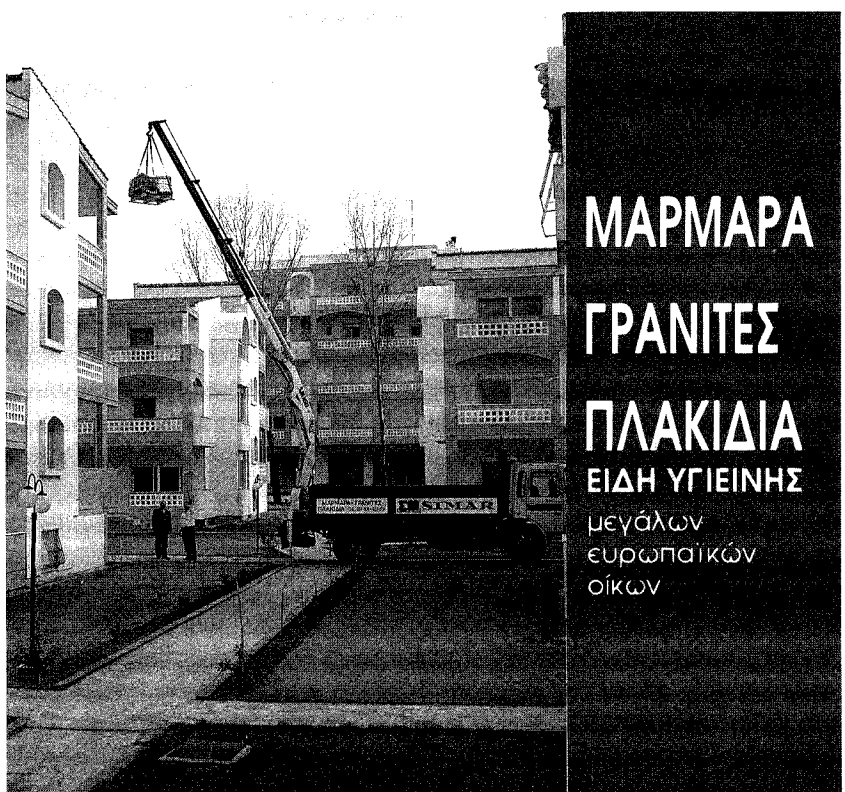

ΜΑΡΜΑΡΑ
ΓΡΑΝΙΤΕΣ
ΠΛΑΚΙΔΙΑ
ΕΙΔΗ ΥΓΙΕΙΝΗΣ
μεγάλων
ευρωπαϊκών
οίκων

- ΠΟΙΟΤΗΤΑ ΥΛΙΚΩΝ
- ΜΕΓΑΛΗ ΠΑΡΑΚΑΤΑΘΗΚΗ
- ΜΕΤΑΦΟΡΑ & ΤΟΠΟΘΕΤΗΣΗ ΣΤΑ ΠΙΟ ΨΗΛΑ ΣΗΜΕΙΑ
- ΧΑΜΗΛΟ ΚΟΣΤΟΣ

ΑΛ. ΠΑΠΑΝΑΣΤΑΣΙΟΥ 213 / 542 50 ΘΕΣΣΑΛΟΝΙΚΗ / ΤΗΛ. 031.306 991, 323 632 FAX:323 632
ΥΠΟΚΑΤΑΣΤΗΜΑ: Κ. ΚΑΡΤΑΛΗ 184 ΒΟΛΟΣ / ΤΗΛ.0421. 49 365

ΕΝΔΙΑΦΕΡΟΥΝ

ΠΟΛΙΤΙΣΤΙΚΑ

ΕΚΠΑΙΔΕΥΤΙΚΟ ΠΡΟΓΡΑΜΜΑ "Αιγαίο" με στόχο "το ταξίδι των παιδιών στο πέλαγος του πολιτισμού, των τεχνών και της ιστορίας, που εμπεριέχει ο χώρος και η έννοια του Αιγαίου Πελάγους", μέχρι 15 Ιουνίου 1995, Γενική Γραμματεία Νέας Γενιάς, πόλη-πιλότος για την εφαρμογή του προγράμματος η Θεσσαλονίκη.

ΕΚΘΕΣΗ "19ος - 20ος αιώνας: Έλληνες εσχεδίασαν και εχάραξαν", 80 σπάνια σχέδια ζωγραφικής και χαρακτηριστικά έργα των σημαντικών ελλήνων ζωγράφων και χαρακτών (Γύζης, Βολανάκης, Λύτρας, Ιακωβίδης, Σαββίδης, Ροϊλός, Παρθένης, Μαλέας, Στέρης, Γουναρόπουλος, Βικάτος, Γκίκας, Γαλάνης, Ζαβιτζιάνος, Κογεβίνας, Βεντούρας, Θεοδωρόπουλος, Παπαδημητρίου, Κεφαλληνός, Κατράκη, Τάσος, Κορογιαννάκης, Δαγκλής, Βελισσαριδής, Μόραλης, Τσαρούχης κ.ά.), από τη συλλογή της Ιονικής Τράπεζας, μέχρι 31 Μαΐου 1995, Βελιδικείο Πολιτιστικό Κέντρο, Θεσσαλονίκη.

ΕΚΘΕΣΗ ΖΩΓΡΑΦΙΚΗΣ της Μαρίας Γιαννακάκη, 2 - 30 Ιουνίου 1995, αίθουσα Τέχνης Τερακόττα (Χρυσ. Σμύρνης 13), Θεσσαλονίκη.

ΕΚΘΕΣΗ "Τέχνη και Εφαρμογή" διακοσμητικών και χρηστικών αντικειμένων, των: Δ. Βενετάτου, Β. Ιωαννίδου, Μ.Ρ. Κολαγιάκομο, Χ.Μαύρου, Α. Μπακογιάννη, Κ.Ροκά, Β. Τουρτόγλου και Δ. Φόρτσα, 3 - 23 Μαΐου 1995, γκαλερί Άννυ Μπάλτσα (Κρήτης 90 - Βούλγαρη), Θεσσαλονίκη.

ΕΚΘΕΣΗ ΖΩΓΡΑΦΙΚΗΣ του Κώστα Τσόκλη, 3 Μαΐου - 15 Ιουνίου '95, γκαλερί "Λόλα Νικολάου" (Ν. Εγγατία 224), Θεσσαλονίκη.

ΕΚΘΕΣΗ ΖΩΓΡΑΦΙΚΗΣ της Νταϊζή Δέλλιου, 22 Μαΐου - 2 Ιουνίου '95, Γκαίτε (Α. Νίκης 15), Θεσσαλονίκη.



ΕΚΘΕΣΗ ΦΩΤΟΓΡΑΦΙΑΣ του Πέτρου Ζογκούδη, 8 - 19 Μαΐου '95, Γκαίτε (Α. Νίκης 15), Θεσσαλονίκη.

ΕΠΙΣΤΗΜΟΝΙΚΑ

1ο ΠΑΝΕΛΛΗΝΙΟ ΣΥΝΕΔΡΙΟ ΟΔΟΠΟΙΑΣ, Μάιος 1995, ΤΕΕ, Λάρισα.

6ο ΠΑΝΕΛΛΗΝΙΟ ΣΥΝΕΔΡΙΟ της Ε.Υ.Ε., 22-26 Μαΐου 1995, Ελληνική Υδροτεχνική Ένωση σε συνεργασία με το Τμήμα Πολιτικών Μηχανικών του ΑΠΘ, Αμφιθέατρο Πολυτεχνικής Σχολής Θεσσαλονίκη.

9ο ΣΕΜΙΝΑΡΙΟ για την Προστασία του Περιβάλλοντος "Τοξικές και επικίνδυνες ουσίες στο περιβάλλον", 27 - 30 Νοεμβρίου 1995, Εργαστήριο Ελέγχου Ρύπανσης του Περιβάλλοντος του ΑΠΘ, σε συνεργασία με το Δήμο Θεσσαλονίκης και το Γερμανικό Ινστιτούτο Goethe, Θεσσαλονίκη.

ΕΥΡΩΠΑΪΚΗ ΔΙΗΜΕΡΙΔΑ "Χρησιμοποίηση Υποπροϊόντων Καύσης Άνθρακα για παραγωγή Αδρανών από Ιπτάμενη Τέφρα και Ανυδρίτη από Αποθείωση Καυσαερίων Γύψου", 18 - 19 Μαΐου 1995, Ευρωπαϊκή Επιτροπή (ΓΔ XVII), μέσα από το πρόγραμμα THERMIE, Greertvuidenberg Ολλανδίας.

ΔΙΕΘΝΕΙΣ ΕΚΘΕΣΕΙΣ

3η GRAPHIS 1995, "Διεθνής Έκθεση Χαρτικών - Σχολικών - Βιβλίων", 19 - 22 Μαΐου 1995, ΔΕΘ, Θεσσαλονίκη.

ΑΕΡΙΟΝ '95, 2η Διεθνής Έκθεση Φυσικού Αερίου, 1 - 3 Δεκεμβρίου 1995, Στάδιο Ειρήνης και Φιλίας, Αθήνα.



Ο Πάνος Θεοδωρίδης γεννήθηκε στη Θεσσαλονίκη και μεγάλωσε στα Γιαννιτσά. Σπούδασε αρχιτεκτονική στο Αριστοτέλειο Πανεπιστήμιο και συντήρηση μνημείων στην Υόρκη. Εργάστηκε επί χρόνια στην Αρχαιολογική Υπηρεσία.

Από το 1965 δημοσιεύει ποίηση και πεζογραφία σε περιοδικά, κυρίως της Θεσσαλονίκης και έχει εκδώσει τρεις ποιητικές συλλογές "Το Μανιτάρι" (1963), "το Προσπέκτους" (1977) και "Στην αγκαλιά της Ντεζιρέ" (1980).

Το 1992 εξέδωσε το μυθιστόρημα "Το

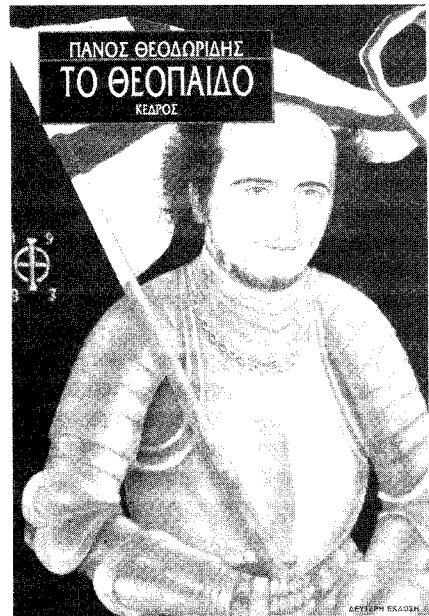

Θεόπαιδο". Με στοιχεία ιστορικά και αλληγορικά διηγείται το μύθο ενός παιδιού "σαλεμένου" που δεν μπορούσε να μιλήσει "μόνον αγκομαχούσε", διέθετε όμως άλλες δυνάμεις, εξαιρετικές. Οι χωρικοί το ονόμαζαν "Θεόπαιδο"... Θεόπαις, λέγω του ζητιάνου, ουδείς εμμή μόνον ο Ιησούς, όν και Χριστόν ομολογώ. Ο ζητιάνος μου λέει: Έχεις δίκιο, αλλά αυτοί το σαλό παιδάκι Θεόπαιδο το λέγουν... Το Θεόπεδο που υψώθηκε τα μεσάνυχτα της Πεντηκοστής του 1939 πάνω από το μεσοπύργιο στο ημιτελές κάστρο της Αλεκτορούπολης, για να λυτρώσει το λαό του από το αναίτιο αίμα. Και εγώ μαρτυρώ πως έτσι ήτανε και έγινε".

"Το Ηχομυθιστόρημα του Καπετάν Άγρα" είναι το τελευταίο του έργο. Ήδη, μέσα σε δύο μήνες, κυκλοφόρησε η δεύτερή του έκδοση (από τον Κέδρο). Το έργο παρουσίασε ο ίδιος ο συγγραφέας στο βιβλιοπωλείο "Παρατηρητής", στις 12 Απριλίου. Προλόγισε ο δημοσιογράφος και συγγραφέας, Ηλίας Κουτσούκος.

Το Ηχομυθιστόρημα του Καπετάν Άγρα είναι ένα "ριμείκ", όπως είπε ο Πάνος Θεοδωρίδης, του μυθιστορήματος της Πηνελόπης Δέλτα, γραμμένο ωστόσο με τη μορφή σεναρίου για τον κινηματογράφο.

"Σε άλλα μέρη οι άνθρωποι ονειρεύονται να γίνουν μεγαλύτεροι, να γίνουν οικονομικά ανεξάρτητοι, να παντρευτούν την Κλωντέ, να σκοτώσουν τον αντεραστή, να διπλασιάσουν την παραγωγή, να πάει η γιαγιά στο γηροκομείο, να θεραπεύσουν τη γρίπη και να τους κοιτάξου-

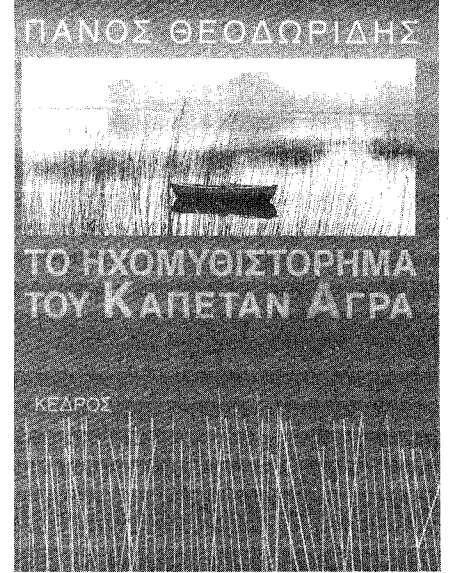

νε από τα ανθισμένα παράθυρα υστερικές Ναπολιτάνες Θεές. Αλλά εμένα δε με νοιάζουνε αυτά τώρα που ο Άγρας βαδίζει προς τα βόρεια της Νάουσας, για να ανταμώσει το Ζλατάν.

Εμένα με νοιάζουνε οι Ιταλοί μετανάστες προς Αμερική, έξω από το λιμάνι της Νάπολης, τώρα που λάμπουν τα νερά στον καθρέφτη της θάλασσας, στον ατμό της θείας σελήνης...".

Ο Πάνος Θεοδωρίδης είναι μόνιμος κάτοικος της Αγροσυκιάς, στο νομό Πέλλης. Είναι λάτρης του Βυζαντίου και ενδιαφέρεται για το ραδιόφωνο, τα τηλεοπτικά ντοκυμαντέρ, την ιστορική τοπογραφία, τη μεσαιωνική τεχνολογία, τη χαρτογραφία, τα στρατηγικά παίγνια.

Έχει μεταφράσει τους "Όρνιθες του Αριστοφάνη" (1985) και τα "Γεωγραφικά του Στράβωνος" (1994). ■

2ο Πανελλήνιο Συνέδριο Ασφαλικών Μιγμάτων και Οδοστρωμάτων

Το εργαστήριο Οδοποιίας του Τομέα Συγκοινωνιών και Οργάνωσης του Τμήματος Πολιτικών Μηχανικών του ΑΠΘ, σε συνεργασία με το ΤΕΕ Τμήματος Κεντρικής Μακεδονίας και το Κεντρικό Εργαστήριο Δημοσίων Έργων (ΚΕΔΕ), οργανώνουν το 2ο Πανελλήνιο Συνέδριο Ασφαλικών Μιγμάτων και Οδοστρωμάτων που από το 1992 οργανώνεται κάθε 4 χρόνια.

Το Συνέδριο θα πραγματοποιηθεί στη Θεσσαλονίκη, στο σύγχρονο Συνεδριακό χώρο της HELEXPO, την Πέμπτη 29 και Παρασκευή 30 Μαρτίου 1996. Κατά τη διάρκεια των δύο ημερών θα παρουσιαστούν επιστημονικές ανακοινώσεις από έλληνες και ξένους επιστήμονες και θα ακολουθήσει συζήτηση μετά το πέρας κάθε οργανικής ενότητας.

Στο θεματολόγιο του Συνεδρίου περιλαμβάνονται τα παρακάτω θέματα:

- Υλικά, παραγωγή και ποιοτικός έλεγχος ασφαλτομιγμάτων
- Μηχανική συμπεριφορά ασφαλτομιγμάτων
- Ασφαλτικά συνδετικά και πρόσθετα υλικά
- Διαστασιολόγηση ευκαμπτων και δυσκάμπτων οδοστρωμάτων
- Κατασκευή και συντήρηση οδοστρωμάτων
- Αξιολόγηση συμπεριφοράς και αποκατάσταση - ενίσχυση οδοστρωμάτων
- Επιφανειακές επιστρώσεις
- Ανακύκλωση οδοστρωμάτων και εναλλακτικά υλικά οδοποιίας
- Διαχείριση οδοστρωμάτων και οδικών δικτύων
- Ασφάλεια εργαζομένων και επίδραση εργασιών στο περιβάλλον
- Επιφανειακά χαρακτηριστικά οδοστρωμάτων και οδική ασφάλεια
- Εναρμόνιση Ευρωπαϊκών προδιαγραφών (CEN)

Όσοι επιθυμούν να παρουσιάσουν επιστημονική ανακοίνωση θα πρέπει να υποβάλουν τον τίτλο και την περιλήψη της ανακοίνωσης (300 - 350 λέξεις) μέχρι τις

30.5.95. Η αποδοχή της ανακοίνωσης θα γνωστοποιηθεί εντός 30 ημερών μαζί με οδηγίες συγγραφής της ανακοίνωσης. Το πλήρες κείμενο θα υποβληθεί το αργότερο μέχρι τις 30.9.95. Το τελικό κείμενο μετά τις τυχόν παρατηρήσεις της Επιστημονικής Επιτροπής θα υποβληθεί μέχρι 31.11.95.

Οι ενδιαφερόμενοι να συμμετάσχουν στο Συνέδριο, μετά ή άνευ ανακοινώσεως, παρακαλούνται να το δηλώσουν συμπληρώνοντας το παρακάτω απόκομμα. Η συμμετοχή στο Συνέδριο είναι 20.000 δρχ., για όσους πληρώνουν μέχρι τις 15.2.96. Μετά τις 15.2.96 η συμμετοχή

είναι 25.000 δρχ.

Η πληρωμή γίνεται με Τραπεζική ή Ταχυδρομική επιταγή ή με κατάθεση στον τραπεζικό λογαριασμό 710-002101-042170, Τράπεζα Πίστωσης και ταυτόχρονη αποστολή αντιγράφου της κατάθεσης. Οι επιταγές θα αποστέλλονται στο όνομα Αντώνης Κιμούνη, για το 2ο Πανελλήνιο Συνέδριο Ασφαλικών Μιγμάτων και Οδοστρωμάτων (διεύθυνση ίδια με αυτήν της δήλωσης συμμετοχής).

Για οποιαδήποτε άλλη πληροφορία μπορείτε να επικοινωνείτε με τη γραμματέα του Συνεδρίου. Τηλ. 031 - 995.835 ή 995.825 κα. Κατερίνα Μπιζάνη. ■

ΔΗΛΩΣΗ ΣΥΜΜΕΤΟΧΗΣ

ΟΝΟΜΑ ΕΠΩΝΥΜΟ

ΕΠΑΓΓΕΛΜΑ

ΔΙΕΥΘΥΝΣΗ: Οδός Αρ., Τ.Κ., Πόλη

Αρ. Τηλ. Αρ. Fax

ΑΠΛΗ ΣΥΜΜΕΤΟΧΗ ΣΥΜΜΕΤΟΧΗ ΜΕ
ΣΤΟ ΣΥΝΕΔΡΙΟ ΕΠΙΣΤΗΜΟΝΙΚΗ ΑΝΑΚΟΝΩΣΗ

ΕΠΙΘΥΜΩ ΝΑ ΚΛΕΙΣΩ Μονόκλινο Δίκλινο
ΞΕΝΟΔΟΧΕΙΟ ΜΕΣΩ ΤΗΣ ΟΡΓΑΝ. ΕΠΙΤΡ.ΣΥΝΕΔΡΙΟΥ

ΠΡΟΤΙΘΕΜΑΙ ΝΑ ΠΛΗΡΩΣΩ Πριν τις 15.2.96 Μετά τις 15.2.96

ΔΙΕΥΘΥΝΣΗ ΑΛΛΗΛΟΓΡΑΦΙΑΣ
Αριστοτέλειο Πανεπιστήμιο Θεσσαλονίκης
Τμήμα Πολιτικών Μηχανικών
Τομέας Συγκοινωνιών και Οργάνωσης
Εργαστήριο Οδοποιίας
54006 Θεσσαλονίκη

Για το 2ο Πανελλήνιο Συνέδριο Ασφαλικών Μιγμάτων και Οδοστρωμάτων

Πληροφορίες: Γραμματεία Εργαστηρίου Οδοποιίας
Τηλ.: 031 - 995835, 995825
Fax: 031 - 995789
E - Mail: cont @ tsolias. civil. auth. gr

Τα μεγάλα έργα και η καθυστέρηση έναρξής τους

Το "Τεχνολόγισμα" δημοσιεύει αποσπάσματα από την εισήγηση που έκανε στο Πανελλήνιο Συνέδριο του εμποροβιοτεχνικού Επιμελητηρίου για τις Οδικές Μεταφορές, ο Πρόεδρος του Συνδέσμου Πτυχιούχων Εργοληπτών Δημ. Έργων Θεσσαλονίκης και Κεντρ. Μακεδονίας, Μάριος Λάζιος.

Τα έργα που χρειάζεται η χώρα μας, ώστε το επίπεδο ποιότητας ζωής των συνανθρώπων μας να φτάσει στο επίπεδο του μέσου Ευρωπαίου, είναι δαπάνης περίπου 45 τρισεκατομμυρίων, ενώ για να φτάσουμε στο επίπεδο των φτωχών Γάλλων ή Ιταλών του Νότου, απαιτούνται έργα δαπάνης περίπου 30 τρισεκατομμυρίων.

Από την Ευρωπαϊκή Ένωση, δια του Δευτέρου Κοινοτικού Πλαισίου Στήριξης, σε συνδυασμό με το Ταμείο Συνοχής, προβλέπεται ότι θα εισρρεύσουν στη χώρα μας περίπου 10 τρισεκατομμύρια.

Σοβαρό ποσοστό από τη συγκεκριμένη χρηματοδότηση απορροφάται για την κατασκευή των βασικών οδικών αξόνων της χώρας μας, δηλαδή του οδικού άξονος Π.Α.Θ.Ε. (Πάτρα - Αθήνα - Θεσ/νίκη - Εύζωνοι) που διήκει καθ' όλο το μήκος της χώρας μας και της Εγνατίας που διασχίζει όλο το βόρειο χώρο από Αλεξανδρούπολη μέχρι Ηγουμενίτσα, όπως και οι κάθετοι βοήθητικοί, αλλά άκρως απαραίτητοι οδοί των ανωτέρω.

Το Α' πακέτο Ντελόρ προέβλεπε σημαντικά έργα οδοποιίας, με συνολικό ποσό επιχορήγησης περίπου 2,5 τρισεκατομμύρια.

Με το πέρας του χρονικού ορίζοντα γι' αυτό, το 1993 μας βρήκε να μην έχουμε απορροφήσει το συνολικό ποσό (πραγματοποιηθείσα απορρόφηση περίπου 90%), αλλά το σοβαρότερο να μην

έχουν γίνει τα προγραμματισθέντα έργα, παρά άλλα αμφίβολου ή αμφισβητούμενης αποτελεσματικότητας και παραγωγικότητας.

Το μόνο θετικό που μπορεί να πει κανείς είναι ότι κινήθηκε χρήμα, απασχολήθηκε το ανθρώπινο τεχνικό δυναμικό μας, αλλά μαζί μ' αυτό "φτιάχτηκαν" και οι επιτήδεις.

Και μ' αυτό το όραμα, έχοντας υπ' όψιν τα σφάλματα που έγιναν στο Α' πακέτο Ντελόρ και υπό την πίεση των Κοινοτικών ελέγχων, άρχισαν από το 1992 οι προετοιμασίες γι' αυτήν την λεγόμενη κοσμογονία.

Προγράμματα, χρονοδιαγράμματα, μελέτες, τρόπος κατασκευής και απορρόφησης, όλα γίνονταν (τουλάχιστον αυτά άκουγαν οι πολλοί και απλοί πολίτες) ώστε από το 2ο εξάμηνο 1993, το αργότερο αρχές 1994, να αρχίσουν τα έργα και από το 2ο εξάμηνο του ίδιου έτους η Ελλάδα να είναι ένα απέραντο εργοτάξιο, με ορίζοντα περαιώσεως όλων αυτών των σημαντικών έργων το 1999.

Είμαστε τώρα περίπου στα μέσα του 1995 και σχεδόν τίποτα, κυριολεκτικά τίποτα, δεν γίνεται.

Οι κοινοτικοί μας εταίροι, αφού διαπίστωσαν τις διάφορες παρασπονδίες, παρατυπίες και παραλείψεις που κάναμε κατά τη διαχείριση του Α' πακέτου Ντελόρ, απαιτήσαν, για να μας χορηγήσουν τα εγκριθέντα κονδύλια, σωστότερες και αυστηρότερες διαδικασίες στην ανάθεση και κατασκευή των έργων. Απαίτηση, κατά το μάλλον, δικαιολογημένο διότι π.χ. "ήτο απορίας άξιο" γι' αυτούς, πώς ήτο δυνατόν να εκτελεστεί έργο με το 1/5 της προϋπολογισθείσας δαπάνης του, δηλαδή με έκπτωση δημοπρασίας της τάξεως του 80%.

Η Ελληνική πολιτεία έσπευσε αμέσως να διορθώσει τα κακώς κείμενα.

Βελτίωση του Νομοθετικού Πλαισίου, Επανάκριση των Εργοληπτικών Επιχειρήσεων, Τιθάσωση των μεγάλων εκπτώσεων.

Δυστυχώς για άλλη μια φορά σπασμωδικά, αποσπασματικά και ίσως αβασάνιστα.

Αποτέλεσμα, οι μεγάλοι οδικοί άξονες να έχουν δημοπρατηθεί και επαναδημοπρατηθεί χωρίς να προκύπτει ανάδοχος εργολήπτης, χωρίς να έχει υπογραφεί σχεδόν καμμία σύμβαση, με ελάχιστα έργα να εκτελούνται.

Για τα μεγάλα ονομαζόμενα έργα "ΣΠΑ-ΤΑ - ΡΙΟ - ΑΝΤΙΠΡΙΟ - ΜΕΤΡΟ Θεσ/νίκης) παρεμφερείς καταστάσεις.

Δυστυχώς το στρεβλό σύστημα της παραγωγής των Δημόσιων Έργων, προβλήματα συσσωρευμένα από δεκαετίες, προσπαθούμε να διαρθρώσουμε με διατάξεις που στρέφονται μόνο προς τους εργολήπτες.

Στην κατασκευή ενός έργου συμβάλλουν και επηρεάζουν βασικά τρεις παράγοντες: **ΜΕΛΕΤΗ - ΔΗΜΟΣΙΑ ΔΙΟΙΚΗΣΗ - ΕΡΓΟΛΗΠΤΕΣ.**

Είναι κοινός τόπος ότι για την κατασκευή καλού έργου απαιτείται άρτια, επίκαιρη και εφαρμόσιμη ΜΕΛΕΤΗ.

Τί γίνεται μέχρι σήμερα;

Υπήρχαν μελέτες για έργα που δεν κατασκευάζοντο γιατί δεν διατίθεντο εγκαίρως οι απαιτούμενες πιστώσεις. Έτσι έως ότου αποφασιστεί η κατασκευή του έργου, οι μελέτες παλιώνουν και απαξιώνονται.

Από την άλλη πλευρά δημοπρατούνται έργα χωρίς να υπάρχουν οι απαιτούμενες μελέτες ή δεν έχουν γίνει οι απαλλοτριώσεις και άλλα πολλά. Αποτέλεσμα η ευκαιριακή κατασκευή έργων, χωρίς ολοκληρωμένες εν πολλοίς μελέτες, επαφιέμενοι στην καλή πρόθεση, ορθή γνώση του αντικείμενου και ευφυΐα περί το "κατασκευάσειν" του Εργολήπτη.

Αλλά δεν πρέπει να αποσιωπήσουμε ότι καμιά εργοληπτική επιχείρηση δε θα τολμούσε να προσφέρει μεγάλες εκπτώσεις, αν οι μελέτες ήταν σωστές, και δεν θα είχε δυνατότητα να τις αλλάξει. Και εν πάσει περιπτώσει, αν γνώριζε ότι σε περίπτωση αναγκαίας αλλαγής θα γινόταν νέα δημοπρασία για το πρόσθετο ή νέο αντικείμενο.

Η ΔΗΜΟΣΙΑ ΔΙΟΙΚΗΣΗ παίζει ίσως το σημαντικότερο ρόλο στην κατασκευή ενός έργου.

Πώς όμως η Δημόσια Διοίκηση της χώρας μας, που "νοσει" από χρόνια, να ανταπεξέλθει σ' όλα αυτά;

Χρειάζονται αρμόδιες υπηρεσίες στελεχωμένες αξιολογικά και όχι πελατειακά, από Μηχανικούς που να μοιούνται σαν άνθρωποι, σαν επιστήμονες και ανάλογα με το προσφερόμενο έργο.

Από την άλλη πλευρά ζητάμε τεράστια έργα σε προϋπολογισμό και σημασία να παρακολουθούνται και να επιβλέπονται από Μηχανικούς που ίσως δεν έχουν την απαιτούμενη για τέτοια έργα γνώση.

Διότι, όπως εύκολα αντιλαμβάνεται ο καθένας, πολλοί αξιολογοί τεχνικοί που έχουν συγκεκριμένα προσόντα δεν είναι διατεθειμένοι να προσφέρουν την γνώση τους με αμοιβές που τους υποβαθμίζουν.

Έτσι τουλάχιστον βραχυπρόθεσμα καταλήγουμε στην προώθηση του θεσμού των Συμβούλων (Project Manager) που παρά τις σοβαρές επιφυλάξεις που έχει ο τεχνικός κόσμος της χώρας μας, ίσως φέρει συντομότερα την πολυπόθητη άνοιξη στην παραγωγή των Δημόσιων Έργων.

Και επιπλέον είναι αναμφισβήτητο ότι κανείς από τους παρασπονδούντες εργολήπτες δεν θα διανοηθεί να προσφέρει υπερόγκη και αλόγιστη έκπτωση όταν θα ξέρει ότι υπάρχει επαρκής, αυστηρή και σωστή επίβλεψη.

Πρέπει να ομολογήσουμε ότι η λύση των Συμβούλων είναι συχνά, και ειδικότερα στην παρούσα φάση, αναγκαία.

Δεν πρέπει όμως να την ενδυναμώσουμε. Αντίθετα πρέπει σταδιακά να την περιορίσουμε οριοθετώντας τις περιπτώσεις εφαρμογής της και τις αρμοδιότητές της. (συνέχεια στη σελ. 8)

Απολογισμός της ΕΚΟ

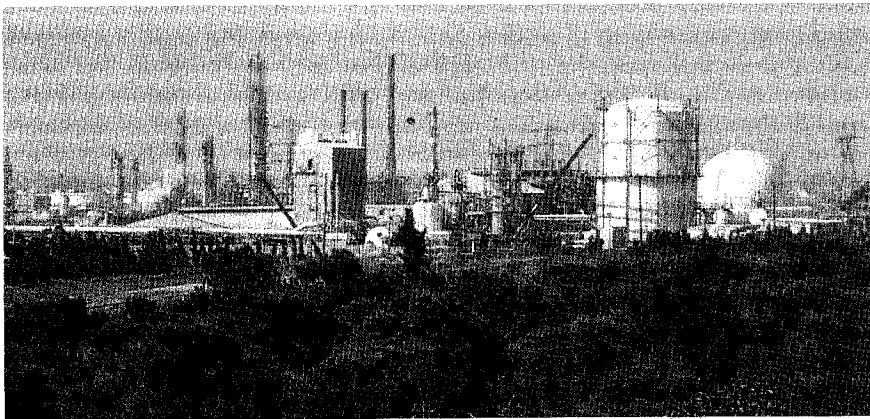

Εντυπωσιακά στοιχεία για την πορεία της ΕΚΟ παρουσίασαν τα Διευθυντικά στοιχεία της Εταιρείας.

Στα οικονομικά αποτελέσματα τα καθαρά κέρδη του '94 για τον όμιλο παρουσίασαν αύξηση της τάξεως του 85% έναντι των καθαρών κερδών του '93 (ύψους 6.6 δισ. δρχ.).

Ακόμη ο όμιλος της ΕΚΟ θα καταβάλει στο Ελληνικό Δημόσιο, φόρους που θα ξεπεράσουν τα 3 δισ. δρχ. για κέρδη που πραγματοποιήσε κατά την οικονομική χρήση του 1994. Για το 1995 υπολογίζεται ότι γύρω στα 7.5 δισ. δρχ. θα επενδυθούν στους κλάδους της εμπορίας.

Στο φιλόδοξο επενδυτικό πρόγραμμα της ΕΚΟ ΑΒΕΕ περιλαμβάνεται η αναβάθμιση των πρατηρίων της, (πρόγραμμα 3ετούς διάρκειας) και η αναμόρφωση της εικόνας της έτσι ώστε να αποδίδεται σωστά αυτό που πραγματικά είναι η ΕΚΟ: η μεγάλη, εθνική εταιρεία πετρελαιοειδών

που προσφέρει ποιότητα προϊόντων και υπηρεσιών, ασκώντας παράλληλα ρυθμιστικό ρόλο στην αγορά, με στόχο τη συγκράτηση των τιμών και την προστασία του ελληνικού καταναλωτή.

Οκτώ είναι τα βασικά έργα του Επενδυτικού προγράμματος του ομίλου.

1. Αναβάθμιση πυροπροστασίας Δεξαμενών Διυλιστηρίου, προϋπολογισμού 485 εκ. δρχ.
2. Αναβάθμιση μονάδας Αναμόρφωσης.
3. Επέκταση Σταθμού Βυτιοφόρων τρένων, προϋπολογισμού 320 εκ. δρχ.
4. Εκσυγχρονισμός του Σταθμού Φόρτωσης Βυτιοφόρων.
5. Αναβάθμιση εγκαταστάσεων Αγκυροβολίου Δεξαμενόπλοιων, προϋπολογισμού 3.6 δισ. δρχ.
6. Εγκατάσταση συστήματος κατανεμημένου ελέγχου.
7. Εκσυγχρονισμός και επέκταση εργοστασίου PVC. ■

ΣΗΜΑΝΣΕΙΣ

Ας αναστήσουμε... τα μαθηματικά μας!

Έστω ο αριθμός των ζωντανών λέξεων της μείζονος εθνικής γλώσσας του πλανήτη μας. Αν συνδυάσουμε τις υ αυτές λέξεις ανά δύο, ανά τρεις... ανά πενήντα, και προσθέσουμε τους προκύπτοντες συνδυασμούς, τότε θα έχουμε ένα αριθμό κ, ο οποίος καταμετρά όλους τους δυνατούς λεξικούς συνδυασμούς, με δύο έως πενήντα λέξεις. Οι ως άνω κ σχηματισμοί λέξεων, είναι προφανές ότι δεν εμπεριέχουν όλοι τη φραστική δυνατότητα της γλώσσας, προκειμένου να στοιχειοθετηθούν, ερωτήματα, προβληματισμοί, επιστημονικές, συμπεράσματα, προτάσεις, φιλοσοφήματα, διαλογισμοί, επιχειρήματα, και γενικά όλα εκείνα τα προϊόντα της γλωσσικής παραγωγής, που εκπορεύονται διά μέσου των νοητικών διεργασιών του ανθρώπινου εγκεφάλου. Πάντα θα υπάρχει η Γραμματική και το Συντακτικό, ως πρακτικοί κανόνες, που μαζί με τις επικρατούσες κοινωνικοηθικές αξίες και αξιώσεις, θα επενεργούν μειωτικά στον αριθμό κ. Ο πραγματικός λοιπόν αριθμός των φραστικών συνδυασμών των λέξεων μιας γλώσσας, είναι ένας πεπερασμένος αριθμός λ, κατά πολύ μικρότερος του υπολογισθέντος κ.

Αν τώρα σημειώσουμε με χ τα εκατομμύρια των χρηστών της εθνικής αυτής γλώσσας, τότε αυτοί (οι χρήστες) με τρόπο γραπτό ή και προφορικό, στο διάβα των αιώνων έχουν ήδη σχηματιστεί τις λ φράσεις που αναφέραμε, εξαντλώντας με το χρόνο όλη τη φραστική δυνατότητα των λ λέξεων. Μικρή παραγωγή νέων λέξεων που εισέρχονται στη γλώσσα, δεν ανατρέπει τον ισχυρισμό μας αυτό.

Το τραγικό, λοιπόν, συμπέρασμα είναι, ότι οι υπάρχουσες λέξεις μιας γλώσσας, από νοητικής και νοηματικής παραγωγής, ό,τι είχαν να δώσουν στον άνθρωπο, το έχουν ήδη δώσει. Η πνευματική παραγωγή του ανθρώπινου νου (της ανθρώπινης σκέψης), έχει φθάσει σε οριακό σημείο, όπως ακριβώς και ο δημιουργηθείς ανθρώπινος πολιτισμός.

Από το σημείο αυτό και μετά, θα υπάρξει μια αναπαραγωγή και ανακύκλωση απορριφθέντων νοηματικών εκφάνσεων, που θα συντελέσουν κύρια στη γοργή και νομοτελειακή υποβάθμιση των ενοποιημένων ετοιμοόρων θεσμών και αξιών.

Ήδη οι μύθοι και οι ιδεολογίες, που αμοδοτούσαν τις ανθρώπινες κοινωνίες, διατηρώντας αυτές ζωντανές, έχουν καταρρεύσει, αφήνοντας πίσω τους ένα τεράστιο κενό ζωής.

Δεν είναι, ότι ελλείπουν τα φωτεινά μυαλά στην εποχή μας, ώστε να συλλάβουν τον μύθο και να συγκροτήσουν μια ιδεολογία. Είναι ότι εμποδίζονται από την αδυναμία των λέξεων, να σχηματιστούν κάτι τέτοιο.

Στην οικουμενική λοιπόν αυτή πραγματικότητα που βιώνουμε, υπάρχει ένα "γλωσσικό" κενό, που πρέπει να καλυφτεί σύντομα. Κι αυτό πράττει αθόρυβα και μεθοδικά η ΝΕΑ ΤΕΧΝΟΛΟΓΙΑ.

Παράγωγο της ανθρώπινης νοητικής διεργασίας, η τεχνολογία, αποτελούσε μέχρι πρότινος τον κύριο σύμμαχο της γνώσης. Σήμερα μετασχηματίζεται σε άσπονδο εχθρό, αφού απελευθερωμένη από τα δεσμά της ανάγκης, έχει ήδη χαράξει την δική της αυτόνομη και αυτοτροφοδοτούμενη πορεία. Η νέα τεχνολογία διεκδικεί σήμερα τη θέση της ΝΕΑΣ ΓΛΩΣΣΑΣ, που θα παράγει με το ΝΕΟ ΛΟΓΟ της τον ζητούμενο μύθο και την αναγκαία ιδεολογία, δημιουργώντας το ΝΕΟ ΚΟΣΜΟ, στη θέση του παλαιού που πεθαίνει.

Κι αυτό διαπιστώνεται όταν:

- Η πολιτική χάνει τον κοινωνικό της χαρακτήρα και μετατρέπεται σε διαχείριση.
- Η ηθική ψάχνει τις αρχές της, τσαλαβουτώντας σε θολά νερά.
- Το δίκαιο μπαίνει στο Χρηματιστήριο και ανεβοκατεβαίνει μαζί με τις μετοχές.
- Η αξιολογία εξαφανίζεται μαζί με τις αξίες της, και τη θέση της καταλαμβάνει η χρησιμοθεσία.
- Η πρόνοια μετατρέπεται από κοινωνική υπόθεση, σε ατομική μέριμνα.
- Η θρησκεία επιβάλλεται παγκοσμίως με το μοναδικό θεό, το Μαμωνά.

Και ενώ συμβαίνουν όλα αυτά, πανικόβλητες οι κατεστημένες ποικιλομορφες ηγεσίες, ψάχνουν για τις αιτίες της παρακμής, ομφαλοσκοπούντες και βυζαντινολογούντες.

Όμως η νέα Τεχνολογία βαδίζει μεθοδικά, υπονομεύοντας αμετάκλητα τις δομές των κοινωνιών, και δημιουργώντας τους δικούς της θεσμούς που θα την αναπαράγουν στηρίζοντάς την ως τη μοναδική αληθινή εξουσία. Ήδη οι θεράποντες αυτής, δολιευμένοι επιστήμονες, κατέλαβαν τις κύριες θέσεις, και ετοιμάζονται για το τελικό χτύπημα.

Κι οι αντίπαλοι αυτής της προοπτικής, εμείς οι απλοί χρήστες των γηρασμένων λέξεων, μεθοδολογικά αδυνατούμε να αναστρέψουμε την προδιαγραφόμενη αυτοαναίρεσή μας. Η νέα τεχνολογία έχει ξεφύγει μακριά με το αεροπλάνο που τη δανείσαμε, και εμείς έχουμε μείνει με το ποδήλατο.

Η σημερινή γενεά των επιστημόνων ως συλλογική οντότητα, θα έχει το θλιβερό "προνόμιο" να οδηγήσει το ανθρώπινο γένος στο νέο κόσμο της τεχνολογίας, βγάζοντάς τον από ένα κόσμο ανθρώπινο.

Η τεχνολογία ήδη προτείνει τα μηλα της (επιτεύγματα) στους λαούς. Δεν απομένει παρά να τα διαγκώσουν. Το προπατορικό αμάρτημα εξελίσσεται από την αρχή στο τέλος της δεύτερης χιλιετίας μ.Χ.

Για να θυμηθούμε και τα θρησκευτικά μας.

Η ΑΡΧΗ ΜΙΑΣ ΑΝΑΓΚΑΙΑΣ ΔΙΑΒΑΛΚΑΝΙΚΗΣ ΣΥΝΕΡΓΑΣΙΑΣ

ΒΑΛΚΑΝΙΚΗ ΣΥΝΕΡΓΑΣΙΑ ΜΗΧΑΝΙΚΩΝ

ΔΙΗΜΕΡΟ ΓΙΑ ΤΗΝ ΕΝΕΡΓΕΙΑ

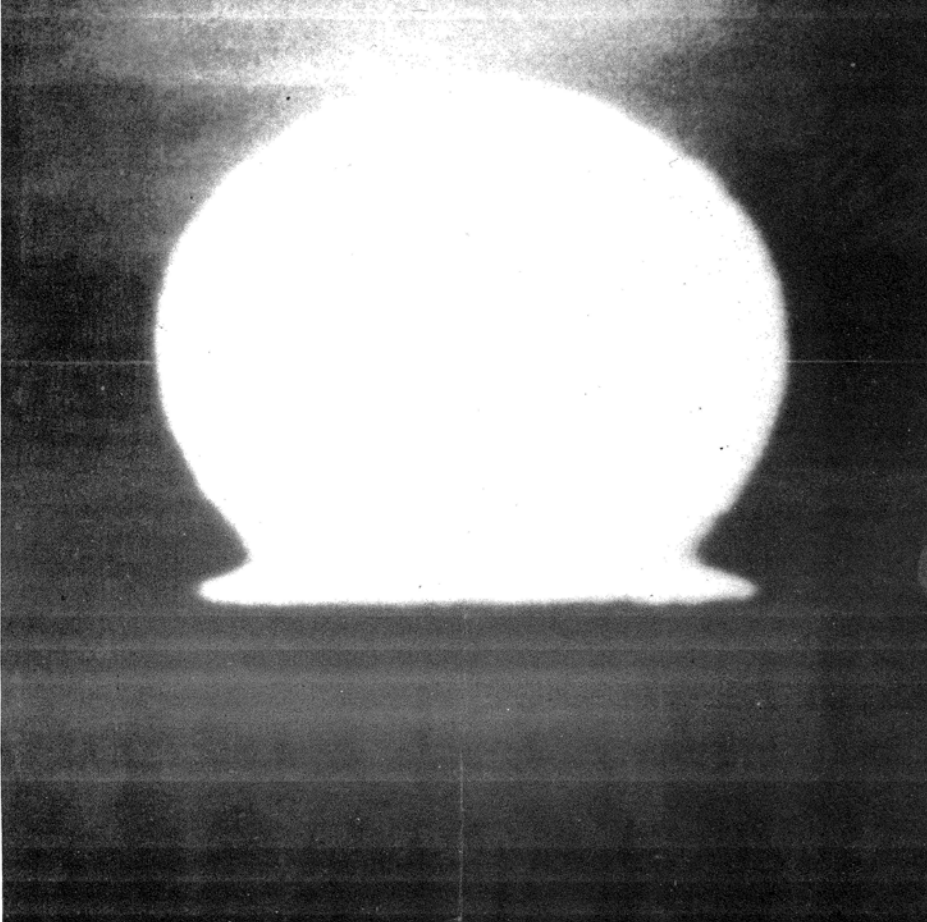

12-13 ΑΠΡΙΛΙΟΥ 1995, ΑΙΘ. ΣΥΝΕΔΡΙΩΝ ΔΕΘ - ΠΕΡ. 8

ΤΕΕ - ΤΜΗΜΑ ΚΕΝΤΡΙΚΗΣ ΜΑΚΕΔΟΝΙΑΣ

Χρήσιμα και ελπιδοφόρα ήταν τα συμπεράσματα του Διημέρου για την Ενέργεια, το οποίο διοργάνωσε το ΤΕΕ/ΤΚΜ στη Θεσσαλονίκη, τον Απρίλιο. Πέρα από τις πολύ ενδιαφέρουσες εισηγήσεις και ανταλλαγές απόψεων, η εκδήλωση συνέβαλε στην προώθηση μιας διαβαλκανικής συνεργασίας στον τομέα της ενέργειας, κατ' αρχάς με ειδικούς από τη Βουλγαρία και τη Ρουμανία. Τα προβλήματα είναι κοινά και χρήζουν συνολικής αντιμετώπισης, επισημαίνουν οι διακεκριμένοι φιλοξενούμενοι του αφιερώματός μας, οι οποίοι τάσσονται υπέρ της συνεργασίας και αναλύουν τις θέσεις τους για το ενεργειακό παρόν και μέλλον.

Επιμέλεια: Ρόζυ Βουδούρη

► Ποιες είναι οι εντυπώσεις σας από το διήμερο για την Ενέργεια, το οποίο διοργάνωσε το ΤΕΕ/ΤΚΜ;

— Θα ήθελα κατ' αρχάς, να εκφράσω τις ευχαριστίες μου καθώς αρχίζουμε, επιτέλους, μια συνεργασία στα θέματα της τεχνολογίας των οικονομικών και ιδιαιτέρως σήμερα στα ενεργειακά. Μέχρι τώρα έχω συμμετάσχει σε περίπου 25 συνέδρια. Σε ορισμένα από αυτά, στη Βουλγαρία, ήμουν Πρόεδρος, ενώ είχαμε και Έλληνες προσκεκλημένους. Οι επαφές αυτές δεν στάθηκαν αρκετές για να επιτύχουμε όσα θα έπρεπε να είχαμε ήδη επιτύχει. Εύχομαι η συνάντηση που κάναμε εδώ, στη Θεσσαλονίκη, να βάλει τα θεμέλια για πιο στενές επαφές ανάμεσα στις βαλκανικές χώρες. Απευθύνω, επ' ευκαιρία, μια πρόσκληση στους Έλληνες συναδέλφους για το δικό μας το συνέδριο το οποίο θα γίνει τον Ιούνιο.

Η παρουσία μου εδώ έχει ως στόχο και αυτές τις επαφές.

► Με την πείρα που έχετε, ποια πιστεύετε ότι θα ήταν η καλύτερη μορφή συνεργασίας των βαλκανικών χωρών στον τομέα της ενέργειας;

— Τα προβλήματά μας είναι κοινά. Εσείς έχετε μονάδες με λιγνίτη, κι εμείς το ίδιο. Ήμουν προσφάτως στο Μπράουνσβαϊχ, όπου συνάδελφοί από την Αθήνα έχουν συνεργαστεί με ντόπιους στο θέμα του αζώτου, σε σχέση με την Πτολεμαΐδα. Θα έχω μάλιστα κι εδώ επαφές με συναδέλφους, για να πληροφορηθώ πώς έχουν προχωρήσει σ' αυτό το θέμα. Έχω πάει ο ίδιος στην Πτολεμαΐδα και στη Μεγαλόπολη. Είμαι μέλος του Ευρωπαϊκού Συμβουλίου για τις Μεγάλες Μονάδες Ηλεκτροπαραγωγής και γνωρίζω τα ενεργειακά προβλήματα ολόκληρης της Ευρώπης.

► Τα επίπεδα μόλυνσης στην Πτολεμαΐδα και στη Στάρα Ζαγόρα, όπου βρίσκεται η αντιστοιχη μονάδα παραγωγής ηλεκτρικής ενέργειας της Βουλγαρίας, είναι τα ίδια;

— Περίπου τα ίδια. Στη Στάρα Ζαγόρα είναι μάλλον περισσότερα.

► Υπάρχει συνεργασία στον τομέα της ενέργειας με τα Σκόπια;

— Στην Οχρίδα θα πραγματοποιηθεί συνδιάσκεψη για τα ενεργειακά προβλήματα το Σεπτέμβριο. Είμαστε προσκεκλημένοι και έχουμε στείλει 16 δημοσιογράφους. Από πρακτικής πλευράς, υπάρχει μία γραμμική χαμηλής τάσεως, όπως και με την Τουρκία, τη Ρουμανία και την Ελλάδα. Με όλες τις γειτονικές χώρες έχουμε τέτοιες γραμμές.

► Πιστεύετε ότι μπορούν να χρησιμοποιηθούν στο μέλλον εναλλακτικές πηγές ενέργειας, ώστε να επιλυθούν τα προβλήματα μόλυνσης;

— Στη Βουλγαρία, τις πρώτες ύλες αυτή τη στιγμή τις εισάγουμε σε μεγάλο ποσοστό από το εξωτερικό. Χρησιμοποιούμε κατά 30% εισαγόμενο λιγνίτη, 40% λιγνίτη δικής μας παραγωγής, 20% ενέργεια από το πυρηνικό εργοστάσιο του Κοζλοντούι και 10% από υδροηλεκτρικές μονά-

δες. Αυτή τη στιγμή είναι πολύ μεγάλο το ενεργειακό πρόβλημα στη Βουλγαρία. Γι' αυτό μας είναι απολύτως απαραίτητο το Κοζλοντούι. Αν το κλείσουμε θα είμαστε εντελώς εξαρτημένοι από το εξωτερικό.

► Ο Πρόεδρος της βουλγαρικής επιτροπής ενέργειας φέρεται να δήλωσε ότι είναι πιθανόν να σταματήσει η λειτουργία των δύο από τους έξι αντιδραστήρες του Κοζλοντούι μέχρι το 2000. Αληθεύει αυτό;

— Ναι, αληθεύει. Ήρθαν και δύο Αμερικανοί ειδικοί, οι οποίοι μας πρότειναν σχέδια για το κλείσιμο των πρώτων δύο αντιδραστήρων. Αυτό είναι βεβαίως και ένα πρόβλημα, καθώς διαθέσαμε πάρα πολλά χρήματα για να τους εκσυγχρονίσουμε.

► Υπάρχουν πληροφορίες ότι σχεδιάζετε, από κοινού με τη Ρουμανία, την κατασκευή ενός νέου εργοστασίου παραγωγής πυρηνικής ενέργειας στο Δούναβη.

— Σχεδιάζουμε πράγματι την κατασκευή ενός νέου εργοστασίου στο Μπέλενε, κοντά στο Δούναβη. Αλλά τα σχέδια αυτά έχουν παγώσει από το 1989, λόγω της αλλαγής του καθεστώτος. Πρόκειται για ένα πρόγραμμα καθαρά βουλγαρικό. Η κατασκευή του εργοστασίου πάντως, θα εξαρτηθεί από τους ρυθμούς της οικονομικής ανάπτυξης στη χώρα.

► Έχετε πάρει κονδύλια για το πρόγραμμα από το εξωτερικό;

— Ναι. Έχουμε συγκεντρώσει ως τώρα ένα δισεκατομμύριο δολάρια και χρειαζόμαστε άλλο ένα. Υπάρχει η σκέψη ένας από τους καινούριους αντιδραστήρες, στο Μπέλενε, να αντικαταστήσει τους δύο που θα θεθούν εκτός λειτουργίας στο Κοζλοντούι. Προς το παρόν γίνονται μελέτες και πιστεύουμε ότι σε δύο χρόνια θα έχουμε κατασταλάξει στο πώς θα προχωρήσουμε ακριβώς.

► Εφόσον λοιπόν, το εργοστάσιο στο Δούναβη κατασκευαστεί, το Κοζλοντούι θα κλείσει οριστικά;

— Ναι, σταδιακά θα κλείσει. Προβλέπεται να κλείσουν πρώτα, όπως είπαμε, οι δύο μικρότεροι και παλαιότεροι αντιδραστήρες, εν συνεχεία άλλοι δύο, ενώ οι δύο μεγαλύτερης ισχύος και πιο σύγχρονοι προβλέπεται να θεθούν εκτός λειτουργίας μέχρι το 2020.

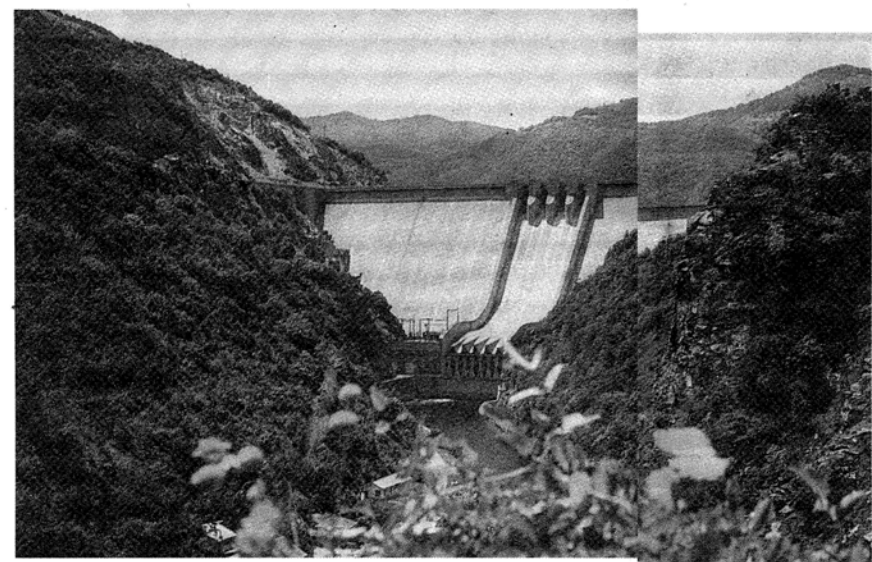

ΣΥΜΕΩΝ ΜΠΑΤΟΦ Καθηγητής Πανεπιστημίου, Μέλος Επιτροπής Ενέργειας του Βουλγαρικού Κοινοβουλίου

► Μια άλλη πηγή αέριο χρησιμοποιείται ενέργειας, το φυσικό αέριο στη Βουλγαρία; Γιατί εδώ και πολλά χρόνια αποκομίζετε, ομ, ποιες εμπειρίες έχετε φανούν χρήσιμες και στους Έλληνες — Πήρα μέρο;

— Ημεροίως χρησιμοποιείται αέριο και σε δύο άλλες συνδρομές το φυσικό στη Ελλάδα, η μία αφορούσε το φυσικό αέριο, το οποίο θα μας αναγκάσει να αναζητήσουμε άλλες πηγές ενέργειας. Εμείς εδώ με τις άλλες πηγές ενέργειας, επειδή διαθέτουμε ευτυχώς ως χώρας παραγωγής, έχουμε όλους τους τρόπους παραγωγής, έχουμε ανά πάσα στιγμή την τιμή του πετρελίου, όπως και η μείωση των αποθεμάτων, καμίνωσής ή μείωση των πετρελίου, αρχίζετε να χάνετε τις ανάγκες μας. Αν π.χ. υπάρχει αύξηση αποθεμάτων, καμίνωσής ή μείωση των πετρελίου, αρχίζετε να χάνετε τις ανάγκες μας. Αν π.χ. υπάρχει αύξηση αποθεμάτων, καμίνωσής ή μείωση των πετρελίου, αρχίζετε να χάνετε τις ανάγκες μας. Αν π.χ. υπάρχει αύξηση αποθεμάτων, καμίνωσής ή μείωση των πετρελίου, αρχίζετε να χάνετε τις ανάγκες μας.

ΓΚΛΕΜΠ ΝΤΡΑΓΚΑΝ Ακαδημαϊκός, Πρόεδρος του Ρουμανικού Ινστιτούτου Ενέργειας

► Ποια είναι τα συμπεράσματά σας από το Διήμερο για την Ενέργεια στο οποίο πήρατε μέρος;

— Κατ' αρχάς, ήταν μια πολύ ευχάριστη έκπληξη, διότι δεν περίμενα το εύρος των θεμάτων που καλύφθηκαν στο Διήμερο αυτό, την πάρα πολύ καλή οργάνωση και έτσι φεύγω με πάρα πολύ θετικά συμπεράσματα. Θέλω να υπογραμμίσω ότι παρουσιάστηκαν εργασίες με χαρακτηριστική εφαρμογή και όχι μόνο θεωρία, ενώ υπήρχε πολύ καλή σύνδεση θεωρίας - πράξης, η οποία με εντυπωσίασε ιδιαίτερα. Αναφέρω σ' αυτό το κομμάτι, διότι στη Ρουμανία οι συζητήσεις που γίνονται σε παρόμοιες συναντήσεις έχουν μόνο θεωρητικό αντικείμενο. Η οργάνωση ήταν πάρα πολύ καλή, επαναλαμβάνω, και εκφράζοντας τα προσωπικά μου συναισθήματα, θέλω να υπογραμμίσω τη φιλοξενία των Ελλήνων προς τους ξένους προσκεκλημένους τους. Έχω πάρει στη ζωή μου μέρος σε πάρα πολλά συνέδρια και ημερίδες και διαπιστώνω ότι η ελληνική φιλοξενία είναι από τις πιο σπάνιες. Έχω όμως και μια μικρή επισήμανση. Πιστεύω ότι θα έπρεπε να δοθεί περισσότερος χρόνος στη διάρκεια του διημέρου για συζητήσεις και ερωτήσεις. Αυτό θα μπορούσε να γίνει αν διευθετούμε από εσάς και εγώ μπορούμε να μάθουμε από εμάς.

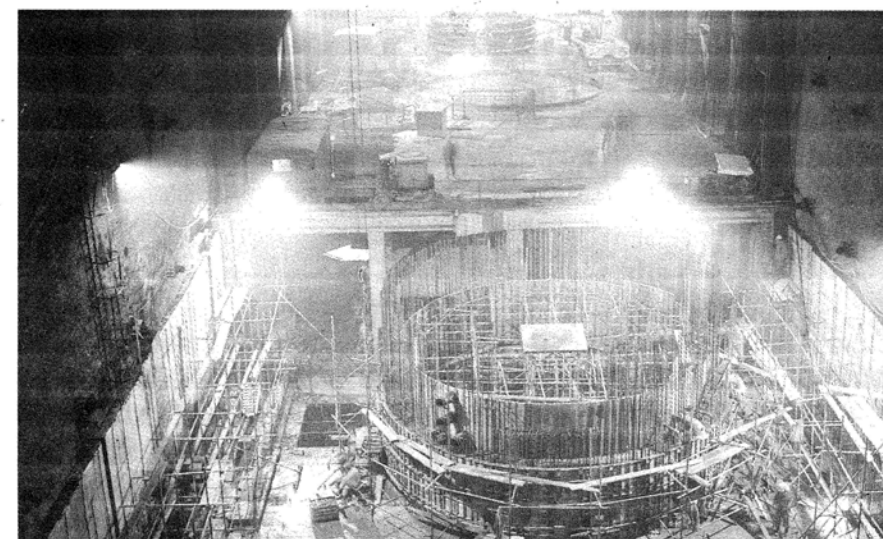

► Με βάση τη σημερινή και τη γενικότερη εμπειρία σας πώς πιστεύετε ότι πρέπει να οργανωθεί η βαλκανική συνεργασία στα θέματα της ενέργειας;

— Πρέπει να επισημάνω ότι βρίσκομαι εδώ ως εκπρόσωπος δύο ινστιτούτων. Της πανεθνικής οργάνωσης μηχανικών της Ρουμανίας και του ρουμανικού ινστιτούτου ενέργειας, του οποίου είμαι Πρόεδρος. Είναι επίσης εκπρόσωπος της ρουμανικής ακαδημίας σε ενεργειακά θέματα. Είναι πάρα πολύ σημαντικό το πρόβλημα συνεργασίας για τις βαλκανικές χώρες. Εναπόκειται εξ ολοκλήρου σε μας να βρούμε τρόπους, για να πάει καλά αυτή η συνεργασία. Σε πρώτο στάδιο, κατά την άποψή μου, θα έπρεπε να ξεκινήσουμε με μια συνεργασία Ελλάδος, Βουλγαρίας, Ρουμανίας και Μολδαβίας. Εφόσον έχουμε θετικά αποτελέσματα, θα μπορούσαμε να κάνουμε και το επόμενο βήμα. Πάρα πολλά θέματα που παρουσιάστηκαν στην εκδήλωσή αυτή είναι κοινά και νομίζω ότι θα μπορούσαμε να τα επιλύσουμε με τη συνεργασία μας και με τη βοήθεια της Ευρωπαϊκής Ένωσης. Εγώ, και ως εκπρόσωπος των ινστιτούτων που ανέφερα ανωτέρω, θα κάνω το παν, ώστε να συνεχιστεί αυτή η συνεργασία και πιστεύω ότι υπάρχει αντιστοιχη θέληση και από την ελληνική πλευρά.

► Πόσο σημαντικές θεωρείτε ότι είναι οι διεθνείς διασκέψεις και πρωτοβουλίες που αναλαμβάνονται επί του θέματος;

— Θέλω να επισημάνω ότι η θέση που έχω στη χώρα μου ως Πρόεδρος της επιτροπής της ακαδημίας για τα ενεργειακά θέματα, μου έχει δοθεί, επειδή έχω πάρει μέρος σε πάρα πολλά συνέδρια. Τα προβλήματα μπορούν να λυθούν μετά από προσωπικές επαφές ειδικών από διάφορες χώρες, στις οποίες ανταλλάσσονται απόψεις και δημοσιευμένες εργασίες. Δημιουργούνται έτσι οι πιθανότητες να ληφθούν κάποια μέτρα. Ήδη, στη συνάντησή αυτή έκανα κάποιες επαφές και ζήτησα ορισμένες πάρα πολύ καλές εργασίες να μου αποσταλούν στη Ρουμανία. Είναι πολύ σημαντικός ο ρόλος αυτών των διεθνών συναντήσεων και συνεργασιών.

► Τι πρέπει να γίνει, ώστε να αντιμετωπιστεί το πρόβλημα της μόλυνσης, το οποίο προκύπτει από την παραγωγή και κατανάλωση της ενέργειας;

— Το αντικείμενο στο οποίο αναφέρθηκα εδώ είναι και η μόλυνση της ατμόσφαιρας από την κατανάλωση της ενέργειας. Οι κεντρικές θερμάνσεις, ως γνωστόν, συμβάλλουν στη μόλυνση της ατμόσφαιρας. Τα πυρηνικά εργοστάσια από την άλλη πλευρά, πρέπει να λειτουργούν κάτω από αυστηρούς όρους ασφαλείας. Το πρόβλημα έχει δύο όψεις. Η πρώτη είναι η θέληση να μειώσουμε τη μόλυνση και η άλλη αφορά το κόστος. Δυστυχώς όμως, η κυβέρνηση κάθε χώρας δεν λαμβάνει σοβαρά απόφαση την υποχρέωσή της να συμβάλει οικονομικά στη μείωση της μόλυνσης

του περιβάλλοντος, διότι αντιμετωπίζει άλλα εσωτερικά προβλήματα. Τότε πρέπει να παρεμβαίνουν οι ειδικοί για να πληροφορηθούν σωστά και ξεκάθαρα το κοινό όσον αφορά την ατμοσφαιρική ρύπανση. Πρέπει με οποιοδήποτε κόστος, να εισηγηθούν ένα νόμο στην κυβέρνηση για τη μείωση της ρύπανσης καθώς τώρα η αργότερα, εφόσον δεν πάρουμε μέτρα, θα αναγκασθούμε να απολογηθούμε για τις αρνητικές επιπτώσεις από τη μόλυνση της ατμόσφαιρας.

► Πόσο σημαντικές θεωρείτε ότι είναι οι διεθνείς διασκέψεις και πρωτοβουλίες που αναλαμβάνονται επί του θέματος;

— Θέλω να επισημάνω ότι η θέση που έχω στη χώρα μου ως Πρόεδρος της επιτροπής της ακαδημίας για τα ενεργειακά θέματα, μου έχει δοθεί, επειδή έχω πάρει μέρος σε πάρα πολλά συνέδρια. Τα προβλήματα μπορούν να λυθούν μετά από προσωπικές επαφές ειδικών από διάφορες χώρες, στις οποίες ανταλλάσσονται απόψεις και δημοσιευμένες εργασίες. Δημιουργούνται έτσι οι πιθανότητες να ληφθούν κάποια μέτρα. Ήδη, στη συνάντησή αυτή έκανα κάποιες επαφές και ζήτησα ορισμένες πάρα πολύ καλές εργασίες να μου αποσταλούν στη Ρουμανία. Είναι πολύ σημαντικός ο ρόλος αυτών των διεθνών συναντήσεων και συνεργασιών.

► Στον τομέα της πυρηνικής ενέργειας, υπάρχουν πληροφορίες για την κατασκευή ενός εργοστασίου στο Δούναβη, σε συνεργασία της Ρουμανίας με τη Βουλγαρία.

— Το πυρηνικό αυτό εργοστάσιο είναι υπό κατασκευή, έχει σχεδόν τελειώσει, βρίσκεται στην περιοχή Τσερνα Βόνα του Δούναβη, σε ρουμανικό έδαφος και δεν το κατασκευάζουμε σε συνεργασία με τη Βουλγαρία. Χιζείται από καναδικές, ιταλικές και αμερικανικές εταιρείες, θα είναι πολύ ασφαλές στη λειτουργία του και οι πρώτοι αντιδραστήρες θα έχουν ισχύ 600 μετβάτ. Πιστεύουμε ότι θα είναι έτοιμο να λειτουργήσει στο τέλος του χρόνου, το αργότερο στις αρχές του 1996. Έχει προβλεφτεί να κατασκευαστούν τέσσερις αντιδραστήρες, το κόστος όμως είναι τεράστιο. Προσωπική μου άποψη είναι ότι τα παλαιά σοβιετικά κατασκευής εργοστάσια, όπως το Κοζλοντούι και ορισμένα άλλα, δεν παρέχουν καμία ασφάλεια.

► Η Ρουμανία διαθέτει άλλα πυρηνικά εργοστάσια;

— Όχι. Πιστεύω ότι αυτό που κατασκευάζεται δεν πρόκειται να δημιουργήσει προβλήματα. Μην ξεχνάτε ότι η Γαλλία καλύπτει το ενεργειακό της δυναμικό με εργοστάσια παραγωγής πυρηνικής ενέργειας και μέχρι τώρα δεν έχει παρουσια-

στεί κανένα πρόβλημα. Ουστό βρεθούν νέες μορφές ενέργειας, καθώς το πετρέλαιο και το κάρβουνο αρχίζουν να εξαντλούνται, είναι πάρα πολύ δύσκολη απόφαση - σ' αυτή τη φάση - να αρνηθούμε τη λειτουργία πυρηνικών εργοστασίων.

► Πιστεύετε ότι η πυρηνική ενέργεια είναι η καλύτερη μορφή από τις υπάρχουσες;

— Όχι. Πιστεύω πάντως, ότι με την ανάπτυξη της τεχνικής και μέχρι να βρούμε νέες μορφές ενέργειας δεν μπορούμε να αρνηθούμε τη χρήση της πυρηνικής. Μας οδηγεί σ' αυτή την απόφαση, η παρουσία κατάστασης, με τον όρο όμως τα συστήματα ασφαλείας να λειτουργούν στο μέγιστο δυνατόν.

► Για το φυσικό αέριο ποια είναι η άποψή σας;

— Είναι μια πάρα πολύ καλή λύση. Δεν μολύνει την ατμόσφαιρα, δεν διαβρώνει καυστήρες, λέβητες και σωληνώσεις, μπορεί να χρησιμοποιηθεί στη χημεία, στην πετροχημεία και οπουδήποτε αλλού, σε πάρα πολλές χρήσεις δηλαδή. Δυστυχώς, στη χώρα μας αρχίζουμε να έχουμε ελλείψεις σε φυσικό αέριο. Τα αποθεματικά μας μειώνονται από χρόνο σε χρόνο. Εξαιτίας των ελλείψεων αυτών είμαστε αναγκασμένοι να εξαρτώμεθα από ξένες χώρες.

► Στη χρήση του φυσικού αερίου δεν τίθενται θέματα ασφαλείας; Πρόσφατο είναι το παράδειγμα του μεγάλου σεισμού στο Κόμπε της Ιαπωνίας.

— Είχαμε πολύ μεγάλους σεισμούς στη Ρουμανία. Οι σωληνώσεις του κεντρικού αγωγού δεν έπαθαν τίποτα. Οι ζημιές που έγιναν στη Ρουμανία, στην Καλιφόρνια ή στην Ιαπωνία δεν οφείλονται στη χρήση του αερίου. Περισσότερες ζημιές έγιναν από τους ίδιους τους σεισμούς παρά από το φυσικό αέριο. Ίσως να μας εκδικείται η φύση μ' αυτό τον τρόπο.

► Ποια πιστεύετε ότι θα είναι η ενεργειακή πηγή του μέλλοντος;

— Πιστεύω ότι ο άνθρωπος, με την εξυπνάδα και τις ικανότητες που διαθέτει σήμερα, θα βρει κάποια μορφή ενέργειας και απόδειξη γι' αυτό είναι η ανάπτυξη που έχει επέλθει από τα παλαιότερα χρόνια μέχρι σήμερα σε τεχνικό, πνευματικό και πολιτιστικό επίπεδο. Στο μέλλον πιστεύω ότι θα χρησιμοποιηθούν πάρα πολύ οι ανανεώσιμες πηγές ενέργειας, όπως η συγκράτηση του υδρογόνου από το νερό, η ηλιακή ενέργεια κ.λπ. Σ' αυτή τη φάση, η συγκράτηση του υδρογόνου στοιχίζει πάρα πολύ, αλλά βήμα προς βήμα, θα φτάσουμε σε μία οικονομικότερη λύση. Δεν πρέπει να κοιτάμε στα επόμενα πέντε χρόνια, αλλά πιο μακροπρόθεσμα. Αυτή είναι η πεποίθησή μου. ■

ΠΑΙΔΕΙΑ

Η αναστολή λειτουργίας των πανεπιστημίων τον τελευταίο καιρό έφερε και πάλι στο προσκήνιο τα χρόνια προβλήματα που αντιμετωπίζουν τα Α.Ε.Ι.

Τα οικονομικά των πανεπιστημίων όλης της χώρας βρίσκονται σε τραγική κατάσταση.

Η ΔΕΗ κόβει το ρεύμα, ο ΟΤΕ τα τηλέφωνα, ο έφορος στέλνει τους πρυτάνεις στο Δικαστήριο για μη εμπρόθεση καταβολή του Φ.Π.Α., οι φοιτητές σε πολλά τμήματα κάνουν εξάσκηση... εικονικά και πειραματικά με τη φαντασία.

Το Υπουργείο παιδείας από την πλευρά του αναγνωρίζει δημοσίως ως δίκαια τα αιτήματα, αλλά "ουκ αν λάβεις παρά του μη έχοντος".

Ιδιαίτερα οξυμένα είναι τα προβλήματα στα περιφερειακά πανεπιστήμια και ο λόγος είναι πάρα πολύ απλός.

Είναι μακριά από το αθηνοκεντρικό πλέγμα εξουσίας, με αποτέλεσμα οι προσπάθειες, οι προσβάσεις τους να είναι πολύ πιο δύσκολες.

Πολλοί καθηγητές μάλιστα -όπως επισημαίνει ο πρύτανης του πανεπιστημίου Κρήτης Γ. Γραμματικάκης- εγκαταλείπουν το πανεπιστήμιο της περιφέρειας ή ακόμη χειρότερα είναι με το ένα πόδι στην περιφέρεια και με το άλλο περιφέρονται στα κεντρικά.

Ιδιαίτερα ενδιαφέρουσες είναι οι απόψεις του πρύτανη του πανεπιστημίου Πατρών του κ. Σ. Αλαχιώτη.

Είναι κοινή ομολογία των πάντων ότι το διοικητικό προσωπικό, οι ΕΔΠ, ΕΕΠ και ΕΔΤΠ έχουν μισθούς ντροπής. Τι απόδοση να περιμένει κανείς από υπαλλήλους των 105.000 δρχ. όταν πρωτοδιορίζονται και των 210.000 δρχ. όταν βρίσκονται στην έξοδο; Πώς θα κάνουμε το Πανεπιστήμιό μας ανταγωνιστικό, σύμφωνα με τις κοσμοϊστορικές ευρωπαϊκές και διεθνείς επιταγές; Με τμήματα χωρίς τον ελάχιστο αριθμό μελών ΔΕΠ και χωρίς να είναι καταγεγραμμένες μηχανιστικά οι υποχρεώσεις τους πολλές φορές; Με ατέρμονες γραφειοκρατικές και λαβυρινθώδεις διαδικασίες για να αντικατασταθεί ένα μέλος ΔΕΠ ή ΕΔΤΠ που συνταξιοδοτήθηκε; (έχω ξεχάσει πόσα χρόνια έχουν περάσει, ίσως και 10, όπου προσπαθώ να αντικαταστήσω μια παρασκευάστρια (ΕΔΤΠ) που έφυγε από το εργαστήριο Γενετικής). Με υπερτροφική ανάπτυξη του υδροκέφαλου κέντρου και αδικαιολόγητη ίσως γκρίνια προνομιούχων περιφερειακών Πανεπιστημίων; Με κλείσιμο των Πανεπιστημίων σε μια προσπάθεια μίμησης άλλων κοινωνικών ομάδων; Πού είναι ο ακαδημαϊκός και πρωτοποριακός ρόλος του Πανεπιστημίου στη διεκδίκηση και στο όραμα; Δεν πρέπει να είναι αυτό που θα δίνει το μέτρο στο βηματισμό των θεσμών και των αξιών;".

Ο πρύτανης του Ε.Μ.Π. Νίκος Μαρκάτος έχει τις δικές του προτάσεις για το πώς πρέπει να είναι "σήμερα" ένα σύγχρονο πανεπιστήμιο.

"Οι ανάγκες της εποχής ζητούν αποφοίτους με φαντασία και δημιουργικότητα, ελεύθερη σκέψη και προθυμία για προσωπική ανάπτυξη που πρέπει να γίνει τρόπος ζωής, έτοιμους να συνεισφέρουν στο περιβάλλον τους με διανοητικό επίπεδο ικανό να αναλύει προβλήματα και να αναπτύσσει απλές λύσεις με πρακτική εφαρμογή. Γι' αυτό τα Π.Σ. πρέπει να αναδιαρθρωθούν με την εισαγωγή της ερευνητικής δραστηριότητας, ουσιαστικοποίηση του περιεχομένου των μαθημάτων, των διπλωματικών εργασιών και της πρακτικής εξάσκησης. Τα Π.Σ. πρέπει να περιλαμβάνουν γενικά μαθήματα, τη γενική μόρφωση πάνω στο αντικείμενο του Τμήματος (μαθήματα κορμού) και επιλογές - κατευθύνσεις, ώστε ο σπουδαστής να μπορεί να προγραμματίσει ο ίδιος τον ευρύτερο κύκλο σπουδών του.

Απαιτούνται επίσης ουσιαστικές αλλαγές στον τρόπο διδασκαλίας και εξέτασης. Περισσότερος διάλογος και λιγότερος από έδρας μονόλογος, χωρισμός των φοιτητών κάθε έτους σε μικρά ακροατήρια, σεμιναριακά μαθήματα, γενίκευση του συστήματος εργασιών σε κάθε μάθημα, εξέταση κατά αντικείμενο και όχι κατά την ύλη του ενός βιβλίου, αξιολόγηση που ελέγχει την κριτική σκέψη και την πρωτοβουλία. Αλλαγές και βήματα τολμηρά, που ταυτόχρονα χρειάζονται σοβαρό σχεδιασμό, αλλά αναμφισβήτητα αποκτούν την ενεργητική συμμετοχή του αποδέκτη της δουλειάς μας στο Πανεπιστήμιο, του φοιτητή".

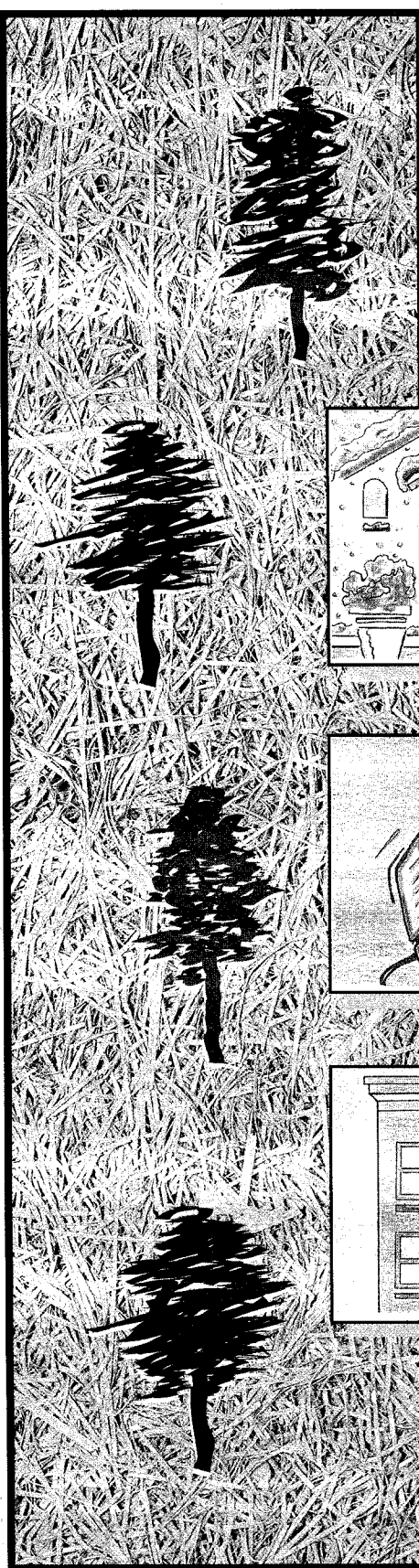

Η συνέχεια της φύσης
στη μόνωση...

Heraklith

Οι μονωτικές πλάκες ΗΕΡΑΚΛΙΤΗ κατασκευάζονται από ίνες ξύλου που αναμιγνύονται με τσιμέντο και μορφοποιούνται έτσι σ' ένα ελαφρύ άκαυστο υλικό με εξαιρετικές θερμομονωτικές, ηχομονωτικές και κατασκευαστικές ιδιότητες.

■ **ΥΓΙΕΙΝΗ ΘΕΡΜΟΜΟΝΩΣΗ** σε αντίθεση με άλλα πλαστικά μονωτικά.

■ **ΗΧΟΜΟΝΩΣΗ - ΗΧΟΑΠΟΡΡΟΦΗΣΗ** χάρη στη δομή της επιφάνειάς του.

■ **ΠΥΡΟΠΡΟΣΤΑΣΙΑ** λόγω της ορυκτοποίησης του ξύλου με το τσιμέντο.

■ **ΑΡΙΣΤΗ ΚΑΙ ΑΠΟΛΥΤΗ ΠΡΟΣΦΥΣΗ** με το μπετόν και με όλα τα επικρίσματα που χρησιμοποιούνται στις οικοδομικές κατασκευές.

■ **ΑΠΕΡΙΟΡΙΣΤΗ ΑΝΤΟΧΗ** στις υπεριώδεις ακτινοβολίες και σε όλες τις καιρικές και κλιματολογικές συνθήκες έναντι των άλλων μονωτικών.

ΥΓΙΕΙΝΗ ΚΑΙ ΟΙΚΟΛΟΓΙΚΗ ΜΟΝΩΣΗ

Heraklith

ΠΩΛΗΣΕΙΣ

ΑΘΗΝΑ : ΒΑΛΛΑΡΙΤΟΥ 9Β, Τ.Κ. 106 71, ΤΗΛ. (01) 3611714, 3619744, FAX : (01) 3603676
ΘΕΣ/ΝΙΚΗ : ΑΓ. ΣΟΦΙΑΣ 17, Τ.Κ. 546 23, ΤΗΛ. (031) 230833, 239417, FAX : (031) 236922

Τα μεγάλα έργα και η καθυστέρηση έναρξής τους

(συνέχεια από σελ. 5)

Και αυτό μπορεί να γίνει με σαφή αναβάθμιση της Δημόσιας Διοίκησης.

Οι Εργοληπτικές Επιχειρήσεις και κατ'επέκταση όλος ο παραγωγικός ιστός της χώρας δεν έχουν αναλάβει έργα για περίπου δύο χρόνια. Αποτέλεσμα ο προβληματισμός να γίνεται άγχος και η επιβίωση, για πολλές από αυτές, άπιαστο όνειρο.

Η συντριπτική πλειοψηφία των Εργοληπτών υπηρετεί το εθνικό συμφέρον και διαθέτει αυξημένη ευαισθησία σε δημοκρατικές και διαφανείς διαδικασίες αλλά και σε ανάληψη ευθυνών.

Διότι είναι βέβαιο ότι η διαφάνεια είναι ο μοναδικός τρόπος για να πεισθούν οι Εργοληπτικές Επιχειρήσεις ότι εφ' όσον είναι ανταγωνιστικές και διαθέτουν ικανότητα και αξιοπιστία για την καλή και έγκαιρη κατασκευή έργου, θα αναλάβουν έργο.

Ανταγωνιστικές όμως με αρχές και όχι με παρεμβάσεις των Αρχών.

Είναι επιτακτική η ανάγκη τα έργα να ξεκινήσουν. Αλλά και οι Ελληνικές Εργοληπτικές Επιχειρήσεις να εκσυγχρονιστούν και να αναβαπτισθούν στην εμπιστοσύνη της Πολιτείας και του Κοινωνικού Συνόλου.

Εδώ πρέπει να προσθέσουμε ότι η Ευρωπαϊκή Ένωση θέλει, αν μη απαιτεί, να

γίνονται δημοπρατήσεις μεγάλων έργων, κυρίως οδοποιίας, με απώτερο σκοπό να μπορούν να λαμβάνουν μέρος σ' αυτές και οι ευρωπαϊκές μεγάλες τεχνικές εταιρίες.

Κάτι που πρέπει με πολύ προσεκτικό τρόπο και περίσκεψη να αντιμετωπίσουμε, διότι η διασπορά των έργων έχει πολύ μεγάλη σημασία και πρέπει να επιδιωχθεί με "θεσμικό τρόπο" αφού δια του τρόπου αυτού θα διαφυλακτεί το παραγωγικό δυναμικό της χώρας.

Το εργαλείο για την ρύθμιση των θεμάτων παραγωγής των Δημόσιων Έργων, ο Ν. 1418/84 κατάντησε πλέον ένας γηρασμένος νόμος που απαιτούσε τουλάχιστον επικαιροποίηση.

Δυστυχώς και η πρόσφατη προσπάθεια βελτίωσης του δια των συμπληρωματικών διατάξεων του Ν 2229/94 δεν είναι σε θέση να αποτελέσει επιτυχές νομικό πλαίσιο για την εκτέλεση σύγχρονων, μεγάλων έργων υψηλής τεχνολογίας.

Διότι με το νέο ισχύον νομοθετικό πλαίσιο, ενώ εισάγεται ο νέος θεσμός της σύνταξης αιτιολογικής εκθέσεως λόγω υψηλής εκπώσεως, από την άλλη πλευρά υπάρχει θεσμοθετημένη παραδοχή της μείωσης του κόστους του έργου για το Δημόσιο, με υγιή βεβαίως ανταγωνισμό μεταξύ των ενδιαφερομένων για το έργο Εργοληπτικών Επιχειρήσεων.

Δηλαδή προφανής αντίφαση που οδηγεί σε υπερεξουσίες, αν μη υποκειμενικές κρίσεις των επιτροπών αξιολογήσεως, των ανωτέρω αιτιολογικών εκθέσεων, των ανωτέρων αιτιολογικών εκθέσεων, των ανωτέρων Επιτροπών Εισήγησης για Ανάθεση,

με εύλογα παράπονα των εργοληπτών για αδιαφανείς διαδικασίες. Είναι βέβαιο ότι και σ' αυτόν τον τομέα θα υπάρξει εμπλοκή με δικαστικές προσφυγές, που προδικάζεται ότι θα φτάσουν μέχρι και τις Βρυξέλες.

Πρέπει να βρεθούν λύσεις γιατί αλλιώς η χώρα μας θα αποστερηθεί της δωρεάν κοινοτικής χρηματοδοτήσεως, που τόσο την έχουμε ανάγκη.

Όσο και αν δεν μας ικανοποιεί το Νομοθετικό Πλαίσιο για τα Δημόσια Έργα και μόνο με την αιτιολογία του μικρού χρονικού διαστήματος εφαρμογής του, πρέπει να στηριχτεί για να μπορέσουμε κάπως να λειτουργήσουμε, ενώ ταυτόχρονα να προσπαθήσουμε προς την σωστή βελτίωσή του.

Σημαντικό βήμα, ο τυφλός σεβασμός στα προσεκτικά συντεταγμένα σχέδια διακηρύξεων δημοπρασιών έργων. Ιδίως τώρα που οι Βρυξέλες εκμεταλλεύονται (με ειδικά μάλιστα προς τούτο συσταθέντα γραφεία) ακόμη και τις μικρές ατέλειες που υπάρχουν εξ' υπαιτιότητάς μας στις διακηρύξεις.

Και στο τέλος - τέλος, ας δημιουργήσουμε καλύτερες συνθήκες συμμετοχής στις δημοπρασίες έργων, των αλλοδαπών εταιριών, αφού κατά τεκμήριο οι ελληνικές τεχνικές εταιρίες σίγουρα υπερτερούν στο χώρο μας, πράγμα που έδειξαν άλλωστε παλαιότερα και σε έργα της αλλοδαπής.

Τουλάχιστον έτσι ίσως μπορούμε να βοηθήσουμε τα έργα του Πακέτου Ντελέρ 2 να οδηγηθούν προς τα εργοτάξια και η οικονομική μας ανάπτυξη να σταματήσει να καθυστερεί άλλο. ■

Το Αλατζά Ιμαρέτ

Το Αλατζά Ιμαρέτ (Πολύχρωμο Μέγαρο) αναφέρεται στη βιβλιογραφία και ως τζαμί Ισάκ Πασά, ενώ στα επίσημα έγγραφα καταχωρείται ως πολύχρωμο πτωχοκομείο. Κτίστηκε από τον Ισάκ Πασά, κυβερνήτη της Θεσσαλονίκης, το 1484. Τα στοιχεία αυτά υπάρχουν σε μία επιγραφή, πάνω από την είσοδό του, η οποία είναι γραμμένη στα αραβικά. Είναι από τα πιό παλιά οθωμανικά μνημεία της πόλης, ένα πρώιμο τζαμί του 15ου αιώνα, σε σχήμα ανεστραμμένου Ταυ. Στην Ελλάδα δεν υπάρχει παρόμοιο και είναι από τα ελάχιστα που σώζονται στα Βαλκάνια. Η λειτουργία του ήταν διπλή, θρησκευτική ως τζαμί και

κοινωνική ως πτωχοκομείο. Ο κεντρικός χώρος είχε λατρευτική αποστολή και οι παράπλευροι κοινωνική. Το τζαμί έχει μία κόγχη στραμμένη προς τα νοτιοανατολικά, προς τη Μέκκα, και περιστοιχίζεται από τέσσερις παράπλευρους χώρους, οι οποίοι αποτελούσαν βοηθητικά διαμερίσματα. Προς τα δυτικά υπάρχει μία στοά που στεγάζεται από πέντε τρούλους. Την παρουσίαση του μνημείου στο Τεχνογράφημα κάνει η αρχιτέκτων - αρχαιολόγος Κυριακή Κορναράκη, εκπαιδύτρια στο πρόγραμμα επαγγελματικής κατάρτισης του Δήμου Θεσσαλονίκης το οποίο φιλοξενείται εκεί.

Το όνομά του, το Αλατζά Ιμαρέτ, το πήρε από το μινιάρ του. Εξωτερικά, στη νότια πλευρά, υπήρχε ένας μινιάρ, πάρα πολύ ψηλός ο οποίος γκρεμίστηκε μετά το 1912, και ο οποίος ήταν διακοσμημένος με πολύχρωμες πέτρες σε σχήμα ρόμβου. Όπως τουλάχιστον το βλέπουμε από τις μαυρόασπρες φωτογραφίες πρέπει να ήταν πάρα πολύ όμορφος. Όλο το διάστημα από τότε που χτίστηκε μέχρι την ανταλλαγή των πληθυσμών λειτουργούσε ως πτωχοκομείο. Ήταν δηλαδή το κεντρικό κτίσμα, το τζαμί, και γύρω γύρω υπήρχαν κάποια άλλα κτίσματα, όπως έχουμε βρει από τη βιβλιογραφία και μας περιγράφουν οι γείτονες, τα οποία λειτουργούσαν για τη φιλοξενία των πτωχών. Δεν ήταν ανάγκη να ήταν κάποιος φτωχός πάντως, θα μπορούσε να ήταν και επισκέπτης που ήρθε στην πόλη, δεν είχε που να μείνει και να φάει, και βρήκε εδώ μια στέγη και ένα πιάτο φαγητό. Έτσι λένε τουλάχιστον τα βιβλία. Το μικρό κτίσμα που απέμεινε έξω από το κεντρικό κτίριο ανήκε στο τζαμί και προοριζόταν για τη φιλοξενία των ανθρώπων που επιθυμούσαν να μείνουν εδώ.

Ο Ισάκ Πασάς, ο οποίος υπήρξε κυβερνήτης της Θεσσαλονίκης στα χρόνια του σουλτάνου Βαγιαζίτ του Β', πρέπει να ήταν πολύ φιλόξενος και να είχε δει την πόλη με διαφορετικό μάτι, πρέπει να ήταν σπλαχνικός. Ξέρουμε ότι σε όλα τα μέρη που πήγε κάτι έχτισε, τζαμί ή πτωχοκομείο ή μία βρύση. Εδώ ήταν το τελευταίο μέρος που ήρθε ως κυβερνήτης. Με ένα αφιερωτήριο έγγραφο, εξασφάλισε τα λειτουργικά έξοδα του Αλατζά Ιμαρέτ δωρίζοντας σ' αυτό τα ενοίκια και τους φόρους μιας μεγάλης έκτασης γης στη Χαλκιδική.

Το Αλατζά Ιμαρέτ είναι ένα από τα ωραιότερα οθωμανικά μνημεία που σώζονται στη Θεσσαλονίκη. Στις αρχές του αιώνα ήταν ακόμη καλύτερο, καθώς με ένα ΦΕΚ του 1926 έχει κηρυχθεί διατηρητέο ως μνημείο εξαιρετού κάλλους, που σημαίνει ότι οι τοιχογραφίες που σώζονταν τότε πρέπει να ήταν πολύ ωραίες. Εκ των υστέρων κατά τη διάρκεια του Β' Παγκοσμίου Πολέμου, οι άνθρωποι χρειάζονταν χρήματα. Ήταν πολύ εύκολο γι αυτούς να ανέβουν στη στέγη, να ξηλώσουν

το μολύβι και να το πουλήσουν. Έτσι το μνημείο έμεινε χωρίς στέγη. Τότε άρχισαν να περνάνε μέσα τα νερά και να καταστρέφονται οι τοιχογραφίες που ήταν και το ωραιότερό του σημείο.

Ταυτόχρονα, φύτρωσε επάνω οργιώδης βλάστηση και άρχισαν να καταστρέφονται και οι παράπλευροι χώροι. Ένας από αυτούς, ο καλύτερος διατηρημένος, είναι ο βορειοδυτικός, επειδή ήταν κατοικία. Και οι άλλοι ήταν κατοικίες ανταρτόπληκτων, αλλά δεν διατηρήθηκαν τόσο καλά. Είναι κατεστραμμένοι, τα τζάκια τους, τα δάπεδα, όλα. Μετά το δεύτερο παγκόσμιο πόλεμο κατάρρευσαν οι κίονες στο βορειοδυτικό τμήμα και εν συνεχεία ο τρούλος. Το 1967, η Εφορεία αναστήλωσε αυτό το κομμάτι.

Όσον αφορά τη χρήση του Αλατζά Ιμαρέτ, μετά την κήρυξή του ως διατηρητέου, η πρόνοια ήταν μικρή. Η πολιτεία είχε πάρα πολλά να φροντίσει. Ένα διάστημα το χρησιμοποιούσαν οι ανταρτόπληκτοι, μετά οι πρόσκοποι - από το 1970. Το 1985, παραχωρήθηκε από το υπουργείο Πολιτισμού στο δήμο Θεσσαλονίκης για να χρησιμοποιηθεί ως κέντρο για πολιτιστικές εκδηλώσεις, οι οποίες όμως να μην προσβάλλουν την ιδιότητά του ως μνημείο.

Δόθηκε λοιπόν για εκδηλώσεις μουσικές, εκθέσεις φωτογραφίας, γλυπτικής κ.λπ. Ανέλαβε ταυτόχρονα ο δήμος την υ-

ποχρέωση να το συντηρήσει και έκτοτε άρχισε η ουσιαστική φροντίδα. Άρχισε η ανάπλαση του χώρου και της πλατείας, η οποία ονομάστηκε πλατεία Δημητρίων, καθώς και οι πρώτες σωστικές εργασίες. Αρχή έγινε από τη στέγη, απομακρύνθηκαν τα φυτά και εκπονήθηκε μελέτη για να μπουν τα μολύβια. Τις εργασίες αυτές τις εκτελεί το αρχιτεκτονικό του δήμου και εμείς ως εκπαιδευτικό πρόγραμμα ερχόμαστε αρωγοί. Τα παιδιά μας δεν είναι εκπαιδευμένα και μαθαίνουν σε συνεργασία με το εκπαιδευτικό πρόγραμμα. Ο αρχιτέκτονας από την πλευρά του δήμου είναι ο κ. Ανδρέας Σπηλιόπουλος. Την επίβλεψη έχει η 9η Εφορεία Βυζαντινών Αρχαιοτήτων και αρμόδια είναι η κ. Πελαγία Αστροεινίδου.

Οι εργασίες προχωρούν σιγά σιγά. Οι δύο τρούλλοι έχουν ερμολογηθεί και καθαρισθεί. Έχει γίνει επικάλυψη με μολύβι και τελειώνει και ο δεύτερος τρούλλος που σκεπάζει τον κεντρικό χώρο. Οι εργασίες θα συνεχισθούν και πιό πέρα, τριγύρω στη στέγη, αναλόγως προς τη μελέτη και τα χρήματα. Στόχος είναι, το 1977, το κτίριο να είναι στεγασμένο σε όλους τους χώρους και ο κεντρικός χώρος να δοθεί εντελώς συντηρημένος για χρήση. Πρέπει να έχουν γίνει δηλαδή όλες οι εργασίες και να έχουν συντηρηθεί οι τοιχογραφίες. Ήδη, η Εφορεία έστειλε τους τεχνίτες πριν από δύο χρόνια και στεφάνωσαν τις τοιχογραφίες, ο δήμος έβαλε τις σκαλωσιές. Αυτό ήταν το πρώτο στάδιο, θα ακολουθήσει αισθητική αποκατάσταση και ό,τι άλλο χρειάζεται.

Μετά την αποκατάσταση προβλέπεται η ίδια χρήση, η οποία ορίζεται από την παραχώρηση και δεν μπορεί να αλλάξει, καθώς ελέγχεται από το αρχαιολογικό συμβούλιο.

Εδώ και τέσσερα χρόνια περίπου, στεγάζεται στο μνημείο πρόγραμμα επαγγελματικής κατάρτισης του δήμου Θεσσαλονίκης. Έχει δύο τμήματα: το ένα ασχολείται με την αναστήλωση των μνημείων και το άλλο με την αποτύπωση (σχεδιαστές). Ως αντικείμενο έχουμε το ίδιο το μνημείο.

Ο δήμος επέλεξε να υποβάλει στην Ευρωπαϊκή Ένωση για χρηματοδότηση δύο σχέδια, ένα της Ευαγγελίστριας και ένα για το Αλατζά Ιμαρέτ. Το σχέδιο για το Αλατζά Ιμαρέτ υπεβλήθη στο τέλος Ιανουαρίου, ώστε να χρηματοδοτήσει η Κοινότητα ένα ποσοστό από το κόστος των εργασιών που θα γίνουν και θα αφορούν μόνο εργασίες συντήρησης και όχι ανασκαφής ή χρήσης. Δεν είναι ακόμη γνωστό αν θα επιλεγεί τελικώς το μνημείο.

Ο δήμος έχει κάνει την πρότασή του και από κει και πέρα εναπόκειται στους αρμοδίους της Ευρωπαϊκής Ένωσης να αποφασίσουν. ■

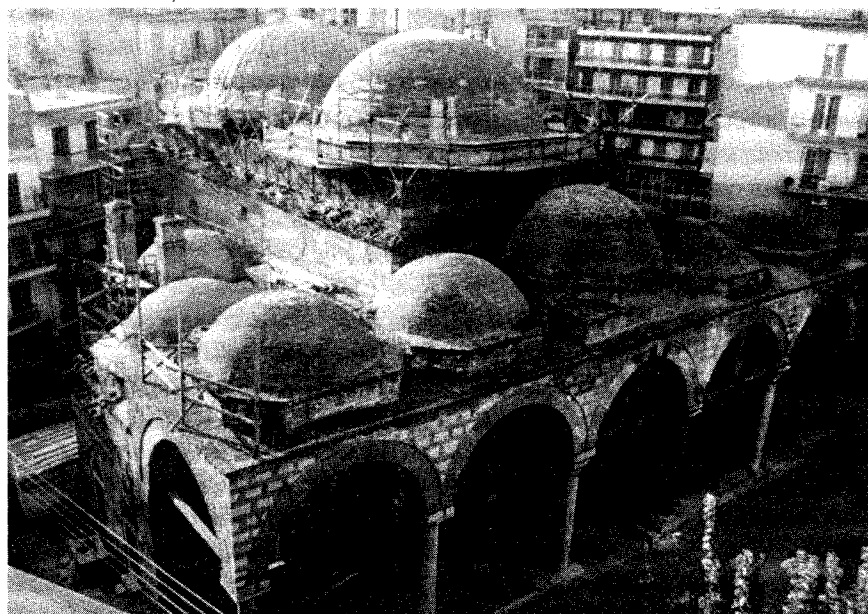

ΒΙΒΛΙΟΘΗΚΗ

ΟΙ ΗΛΕΚΤΡΟΝΙΚΕΣ ΒΑΣΕΙΣ ΔΕΔΟΜΕΝΩΝ ΤΟΥ ΤΕΕ/ΤΚΜ Η ΕΤΑΙΡΕΙΑ ΠΛΗΡΟΦΟΡΗΣΗΣ QUESTEL - ORBIT

Η εταιρεία πληροφόρησης Questel - Orbit, France Telecom Group δημιουργήθηκε το 1994 από τη συγχώνευση των εταιρειών ORBIT Online Products (Μ. Βρετανία) και QUESTEL (Γαλλία). Οι δύο διαθέτες Ηλεκτρονικών Βάσεων Δεδομένων (Hosts) πλέον, περιέχουν 200 περίπου Ηλεκτρονικές Τράπεζες Δεδομένων (ΗΤΔ), οι οποίες καλύπτουν ευρύ φάσμα γνωστικών αντικειμένων. Στην παρούσα δημοσίευση παρουσιάζονται οι δυνατότητες πληροφόρησης του φορέα ORBIT.

Οι ΗΤΔ του Φορέα ORBIT είναι κυρίως βιβλιογραφικές (περιέχουν δηλαδή πλήρεις βιβλιογραφικές αναφορές και συνήθως κάποια περιλήψη) ή έχουν τη δομή Ηλεκτρονικών Καταλόγων. Ταξινομούνται σε 9 γενικές κατηγορίες, οι οποίες καλύπτουν διάφορα θέματα. Στη συνέχεια αναφέρονται οι κατηγορίες αυτές, αναγράφεται ο αριθμός των ΗΤΔ που περιλαμβάνουν καθώς επίσης και τα κυριότερα θέματα που καλύπτουν.

- ΕΜΠΟΡΙΟ, ΟΙΚΟΝΟΜΙΑ (13 ΗΤΔ)**
 - Διαχείριση και Διοίκηση Επιχειρήσεων.
 - Τραπεζοπιστωτικό σύστημα.
 - Τηλεπικοινωνίες και Μεταφορές (εμπορικά και οικονομικά θέματα).
 - Βιομηχανίες, Βιομηχανικά προϊόντα, Σημαντικοί κλάδοι της Βιομηχανίας (π.χ. Χαρτοβιομηχανία, Πετροχημική Βιομηχανία, Φαρμακοβιομηχανία, Βιομηχανία Χρωμάτων κ.ά.).
 - Κατάλογοι κατασκευαστών προϊόντων και μηχανημάτων.
 - Βιομηχανικά Υλικά (π.χ. χάλυβας, διάφορα μέταλλα, πλαστικά, πολυμερή κ.α.).
- ΧΗΜΕΙΑ (18 ΗΤΔ)**
 - Βιβλιογραφία για Επιστημονικά και Τεχνικά Θέματα που αφορούν όλους τους τομείς της Χημείας και της Χημικής Μηχανικής.
 - Ηλεκτρονικά Ευρετήρια με εκατομμύρια χημικές ενώσεις και χημικές αντιδράσεις (ιδιότητες, ονοματολογία, συντακτικοί και στεροχημικοί τύποι κ.ά.).
 - Ηλεκτρονικά Ευρετήρια με χιλιάδες χημικά προϊόντα (πληροφορίες τεχνικής και εμπορικής φύσεως)
- ΗΛΕΚΤΡΟΝΙΚΑ ΕΥΡΕΤΗΡΙΑ (9 ΗΤΔ)**
 - Ηλεκτρονικές Τράπεζες Δεδομένων του διεθνούς χώρου (ονόματα, γνωστικά θέματα).
 - Βιβλιοθήκες 30 χωρών (στοιχεία επικοινωνίας, τίτλοι βιβλίων που διαθέτουν).
 - Βιβλία. Παρουσιάζονται 200.000 περίπου τίτλοι βιβλίων με επιστημονικά και τεχνικά θέματα της διεθνούς βιβλιοπαραγωγής).
- ΕΝΕΡΓΕΙΑ, ΓΕΩΕΠΙΣΤΗΜΕΣ (13 ΗΤΔ)**
 - Πετρέλαιο, Πετροχημική Βιομηχανία, Φυσικό Αέριο.
 - Ηλεκτρική Ενέργεια.
 - Εναλλακτικές μορφές Ενέργειας (Αιολική ή Ηλιακή Ενέργεια, Γεωθερμία κ.ά.)
 - Γεωλογία, Ορυκτά, Γεωχημεία, Γεωφυσική, Γεωτεχνική, Υδρογεωλογία, Υδρολογία κ.ά.
- ΤΕΧΝΟΛΟΓΙΑ (17 ΗΤΔ)**
 - Βιβλιογραφία για όλα τα θέματα που αφορούν όλους τους κλάδους των Μηχανικών. Στη συνέχεια αναφέρονται ενδεικτικά ορισμένα θέματα.
 - Κατασκευές, έργα Πολιτικού Μηχανικού, Πολεοδομία, Αρχιτεκτονική, Θέματα Τοπογράφου Μηχανικού.
 - Θέματα Ηλεκτρολόγου Μηχανικού, Πληροφορική, Ηλεκτρονική, Η/Υ.
 - Θέματα Μηχανολόγου Μηχανικού.
 - Τεχνητή Νοημοσύνη, Ρομποτική, CAD/CAM.
 - Συσκευασία (Υλικά, Τεχνικές).
- ΥΓΙΕΙΝΗ, ΑΣΦΑΛΕΙΑ, ΠΕΡΙΒΑΛΛΟΝ (10 ΗΤΔ)**
 - Υγιεινή και Ασφάλεια Εργαζομένων, Ασφάλεια Μεταφορών.
 - Ρύπανση Περιβάλλοντος, ανανεώσιμες και μη ανανεώσιμες πηγές ενέργειας, διάθεση και επεξεργασία αποβλήτων, αγκαύκωση κ.ά.
- ΤΕΧΝΟΛΟΓΙΑ ΚΑΙ ΕΠΙΣΤΗΜΗ ΥΛΙΚΩΝ (13 ΗΤΔ)**
 - Κεραμικά, Τσιμέντο, Γυαλί, Οπτικές Ίνες, Υπεραγωγοί κ.α.
 - Μέταλλα, κράματα.
 - Πλαστικά, Πολυμερή, Συνθετικά Υλικά κ.α.
- ΔΙΠΛΩΜΑΤΑ ΕΥΡΕΣΙΤΕΧΝΙΑΣ ΚΑΙ ΕΜΠΟΡΙΚΑ ΣΗΜΑΤΑ (12 ΗΤΔ)**
- ΔΙΑΦΟΡΑ (9 ΗΤΔ)**
 - Γεωργία, Καλλιέργειες, Τρόφιμα
 - Βιολογία, Ιατρική
 - Φυσικές Επιστήμες, Μαθηματικά



ΚΟΙΝΟΤΙΚΕΣ ΠΡΩΤΟΒΟΥΛΙΕΣ

Οι Κοινοτικές Πρωτοβουλίες είναι ειδικά μέσα της διαρθρωτικής πολιτικής της Ευρωπαϊκής Επιτροπής τα οποία προτείνονται στα κράτη μέλη με δική της πρωτοβουλία για να υποστηρίξει ενέργειες που συμβάλλουν στην επίλυση προβλημάτων με ιδιαίτερες επιπτώσεις σε ευρωπαϊκό επίπεδο.

Χαρακτηριστικά στοιχεία των Κοινοτικών Πρωτοβουλιών:

- η υποστήριξη της ανάπτυξης συνεργασίας σε διακρατικό, διασυνοριακό και διαπεριφερειακό επίπεδο,
- η μέθοδος προσέγγισης "από τη βάση προς τα πάνω",
- η διαφάνεια των επιτόπου ενεργειών, την οποία προσδίδουν στην κοινοτική δράση.

Πρωταρχικά θέματα των Κοινοτικών Πρωτοβουλιών:

- Συνεργασία και διαπεριφερειακά, διασυνοριακά και διακρατικά δίκτυα.

- Αγροτική ανάπτυξη.

- Ιδιαίτερα απομακρυσμένες από το κέντρο περιφέρειες.
- Απασχόληση και ανάπτυξη του ανθρώπινου δυναμικού.
- Διαχείριση των βιομηχανικών μεταβολών.

Εκτέλεση Κοινοτικών Πρωτοβουλιών:

1. Κάθε κράτος μέλος ορίζει τις αρμόδιες ομάδες για την εκτέλεση κάθε πρωτοβουλίας.
2. Οι φορείς των σχεδίων απευθύνονται στις αρχές αυτές για να ενημερωθούν για την κατάσταση προόδου των προγραμμάτων που τους αφορούν ή για να περιληφθούν στα προγράμματα αυτά και τις ειδικότερες ενέργειές τους.

Οι Κοινοτικές Πρωτοβουλίες κατά τομέα είναι:

A. Ευθύνης ΥΠΕΘΟ

1. RETEX Διαφοροποίηση περιοχών που εξαρτώνται από την Κλωστοϋφαντουργία.
2. URBAN Προβλήματα αστικών περιοχών, δημιουργία επιχειρήσεων, βελτίωση περιβάλλοντος.
3. KONVER Διαφοροποίηση περιοχών που εξαρτώνται από τον στρατιωτικό τομέα.
4. REGIS Ενίσχυση ιδιαίτερα απομακρυσμένων περιοχών.
5. INTERREG Διασυνοριακή συνεργασία.
6. REGAN Δίκτυα ενέργειας.

Αρμόδια κοινοτική αρχή:

European Union - D.G. XVI.A. FAX 00322-296.25.68

Αρμόδια εθνική αρχή:

ΥΠΕΘΟ, Πλ. Συντάγματος - Αθήνα

Διεύθυνση Κοινοτικών Πρωτοβουλιών κ.Π. Αγγελόπουλος

Τηλ. 333.23.62 - Fax 324.89.54

B. Ευθύνης Υπουργείου Γεωργίας

1. LEADER II Αγροτική ανάπτυξη.
2. PESCA Αλιεία

Αρμόδιος εθνικός φορέας:

Υπ. Γεωργίας

Αρμόδια κοινοτική αρχή:

European Commission D.G. VI - f. 1. 2.

Fax 00322 - 295.75.47

Γ. Ευθύνης Υπουργείου Εργασίας

1. NOW Ισότητα ευκαιριών για τις γυναίκες.
2. YOUTHSTART Επαγγελματικό ξεκίνημα νέων.
3. ADAPT / Προσαρμογή εργατικού δυναμικού στη βιομηχανική αλλαγή.

Αρμόδιος εθνικός φορέας:

Υπ. Εργασίας, ΟΑΕΔ, Νέα Γενιά κα Παπανδρέου Χρυσούλα

Τηλ. 524.02.69 - Fax 523.09.06

Αρμόδια κοινοτική αρχή:

European Commission D.G. V. B. 4

Fax 00322 - 295.97.70

Δ. Ευθύνης Υπουργείου Βιομηχανίας

1. Ενίσχυση Μικρομεσαίων Επιχειρήσεων.
2. RECHAR Διαφοροποίηση περιοχών με ανθρακωρυχεία.
3. RESIDER Διαφοροποίηση περιοχών με σιδηρορυχεία.

Αρμόδιος εθνικός φορέας:

Υπουργείο Βιομηχανίας, Διεύθυνση Διεθνών βιομηχανικών σχέσεων Τμήμα ΕΟΚ, Υπεύθυνος κ. Σπυρόπουλος Χαράλαμπος, Τηλ. 778.17.31 - Fax 779.88.90.

Κοινοτική αρχή: European Commission D.G. XVI.A. Fax 00322 - 296.25.68

Γενικές Πληροφορίες

ΥΠΕΘΟ, Πλ. Συντάγματος - Αθήνα

Διεύθυνση Κοινοτικών Πρωτοβουλιών κ. Π. Αγγελόπουλος

Τηλ. 333.23.62 - Fax 324.89.54.

Οι Πολιτικοί Μηχανικοί για το Ασφαλιστικό και το Π.Δ. 318/94

Με επιστολές προς τα αρμόδια υπουργεία, ο Σύλλογος Πολιτικών Μηχανικών Θεσσαλονίκης διαμαρτύρεται για την αντιμετώπιση των σημαντικών αυτών ζητημάτων από την Πολιτεία.

Όσον αφορά τις εισφορές των μηχανικών στο ΤΣΜΕΔΕ, ο σύλλογος απευθύνεται στα υπουργεία Υγείας, Πρόνοιας και Κοινωνικών Ασφαλίσεων, ΠΕΧΩΔΕ, Μακεδονίας - Θράκης, στο ΤΕΕ και στο Τμήμα Κεντρικής Μακεδονίας. Η επιστολή αναφέρει:

"Είναι γνωστό ότι η εφαρμογή της παρ. 3 του αρθρ. 44 του Ν. 2084/92 με βάση την οποία απαιτείται η αναπροσαρμογή των εισφορών των ασφαλισμένων από 1.1.95 έχει τελικό αποτέλεσμα το διπλασιασμό των εισφορών στον Κλάδο Κύριας Συντάξης.

Τα ποσά που θα κληθούν να πληρώσουν οι μηχανικοί είναι υπέρογκα και η τυχόν επιβολή τους θα επιδεινώσει ακόμη περισσότερο την άσχημη οικονομική κατάσταση στην οποία βρίσκεται η συντριπτική πλειοψηφία των μηχανικών και ιδιαίτερα ορισμένες κατηγορίες (νέοι μηχανικοί, άνεργοι, υποαπασχολούμενοι κ.λπ.). Τελικό αποτέλεσμα μιας τέτοιας ενέργειας θα ήταν η αδυναμία της άσκησης του επαγγέλματος σε μεγάλο αριθμό μηχανικών και ιδιαίτερα στους νεότερους.

Το ΤΣΜΕΔΕ είναι ένας εύρωστος ασφαλιστικός οργανισμός που στηρίζεται στις εισφορές και την επαγγελματική δραστηριότητα των ασφαλισμένων του.

Ο ΣΠΜΘ πιστεύει ότι η πολιτική ηγεσία έχει χρέος να προχωρήσει άμεσα σε υλοποίηση συγκεκριμένων ρυθμίσεων που χρονοζώνουν και συγκεκριμένα:

1. Τη θεσμοθέτηση της λειτουργικής αυτοτέλειας των Ταμείων και την κατάργηση του ασφικτικού θεσμικού πλαισίου διοίκησης και λειτουργίας των Ταμείων.
2. Τη θεσμοθέτηση της ελεύθερης διαχείρισης των αποθεματικών και της περιουσίας των Ταμείων και την έγκριση των επενδυτικών προτάσεων και έχει υποβάλλει το ΤΣΜΕΔΕ.

3. Την τροποποίηση του άρθρ. 44 παρ. 3 του Ν. 2084/92 και την παράταση ως την 1.1.98 της προθεσμίας προσαρμογής των εισφορών στα όρια που θεσπίζονται από το νόμο.

4. Τη θέσπιση νέας κατώτερης ασφαλιστικής κατηγορίας, ίσης με το μισό της ήδη υπάρχουσας πρώτης ασφαλιστικής κατηγορίας, με δυνατότητα επιλογής της, την πρώτη ασφαλιστική πενταετία του νεοασφαλισμένου.

5. Την ίδρυση κλάδου Προνομιακών Παροχών στο ΤΣΜΕΔΕ για την ενίσχυση των ανέργων ασφαλισμένων.

6. Την παροχή στο Δ.Σ. του Ταμείου του δικαιώματος διακανονισμού σε δόσεις των οφειλομένων εισφορών.

7. Τη νομοθετική ρύθμιση του προβλήματος της παράλληλης ασφάλισης των μηχανικών, με αποκλειστική ασφάλιση τους στο ΤΣΜΕΔΕ, ανεξαρτήτως της επαγγελματικής τους απασχόλησης".

Στην επιστολή προς τον υπουργό ΠΕΧΩΔΕ, Κώστα Λαλιώτη, για τα επαγγελματικά δικαιώματα οι Πολιτικοί Μηχανικοί επισημαίνουν:

Ο θόρυβος των τελευταίων μηνών και η περιέργη στασιμότητα για το θέμα του Π.Δ. 318/94 ανησυχεί ιδιαίτερα τους Πολιτικούς Μηχανικούς, γιατί κύρια είναι αυτός ο κλάδος που θίγεται άμεσα από το γράμμα και το πνεύμα του συγκεκριμένου νόμου.

Για το Σύλλογο Πολιτικών Μηχανικών Θεσ/νίκης πρόκειται για ένα απαράδεκτο

από κάθε άποψη διάταγμα, το οποίο πέρα από τις σοβαρές επιπτώσεις που θα έχει στην ποιότητα του παραγόμενου στη χώρα μας τεχνικού έργου, επιχειρεί μια βίαιη ανατροπή, με σοβαρές κοινωνικές διαστάσεις της σημερινής κατάστασης που επικρατεί στο χώρο των Τεχνικών. Το επίμαχο Π.Δ. καθορίζει τα επαγγελματικά δικαιώματα των πτυχιούχων των τμημάτων Πολιτικών Δομικών Έργων, Πολιτικών Έργων Υποδομής και Τοπογραφίας των Τ.Ε.Ι.

Σύμφωνα με το διάταγμα οι πτυχιούχοι των παραπάνω τμημάτων θα ασχολούνται αυτοδύναμα είτε σε συνεργασία με άλλους επιστήμονες, τόσο για την κατασκευή ιδιωτικών ή δημοσίων έργων, όσο και για την μελέτη ή επίβλεψη ιδιωτικών ή δημοσίων έργων. Οι παραπάνω προϋποθέσεις απονέμονται κυριολεκτικά στους πτυχιούχους Τ.Ε.Ι. και σε ορισμένες περιπτώσεις "τιμωρούνται" βάνουσα οι απόφοιτοι Πολυτεχνείων με τα πέντε έτη σπουδών έναντι των τριών, καθώς και οι οικόκοι για την εισαγωγή τους και η σπουδή σε ανώτατες Σχολές με περισσότερες απαιτήσεις γνώσεων παραγκωνίζονται επίσημα από την Πολιτεία.

Ανάλυση και κριτική του Διατάγματος 318/94 έχει γίνει από πολλούς, ο Σ.Π.Μ.Θ. όμως κύριε Υπουργέ, θέλει να σας επισημάνει τα εξής:

α) Την γνωμοδότηση 490/94 του Συμβουλίου Επικρατείας, που ήταν απαραίτητη για την έκδοση του διατάγματος, η οποία απορρίπτεται στην ουσία το διάταγμα γιατί ως προϋπόθεση της ύπαρξης αντιστοιχίας των επαγγελματικών δικαιωμάτων λαμβάνει σαν αρχή το **γνωστικό αντικείμενο** των αποφοίτων των Τ.Ε.Ι.

β) Τις άνισες συνθήκες εισαγωγής στα Πολυτεχνεία και Τ.Ε.Ι. τα δύο επιπλέον έτη σπουδών, τη δυνατότητα εισαγωγής στα Τ.Ε.Ι. χωρίς τη δοκιμασία των γενικών εξετάσεων, πολλών περιπτώσεων που εισάγονται κυριολεκτικά από τα παράθυρα και την πίσω πόρτα. Έχουμε παράδειγμα εισαχθέντος σε Τ.Ε.Ι. με βαθμούς 0, 0, 0 και 65 στα τέσσερα μαθήματα με άριστα το 160. Παρατηρούνται περιπτώσεις σπουδαστών που να στερούνται των στοιχειωδών γνώσεων μαθηματικών και Νεοελληνικής

γλώσσας.

γ) Την φιλοσοφία και το πνεύμα του Ιδρυτικού Νόμου 1404/83 των Τ.Ε.Ι., όπου σαφώς προβλέπεται ότι οι απόφοιτοι των τμημάτων αυτών θα χρησιμοποιούνται κυρίως στην παραγωγή κατασκευαστικού έργου και θα είναι ο ενδιάμεσος κρίκος μεταξύ εργατοτεχνικού προσωπικού και διπλωματούχων Μηχανικών, όπως εργοδηγοί, επιστάτες κ.λπ., που σημειωτέον είναι ένα τμήμα στην παραγωγική διαδικασία των έργων που και ελλείψεις εμφανίζονται και απαραίτητη θεωρείται η πλήρωση αυτού του κενού. **Αλήθεια γιατί δεν υπάρχουν σχολές εργοδηγών:**

Επίσης, κύριε Υπουργέ, σας θέτουμε ευθέως τα παρακάτω ερωτήματα για τα οποία βλέπεται ανεπανόρθωτα το κοινωνικό σύνολο και αφορούν όλους μας:

1. Μπορεί ο απόφοιτος Τ.Ε.Ι. να εκπονήσει μελέτες έργων που απαιτούν ειδικό Αντισεισμικό Κανονισμό χωρίς να έχει διδαχθεί ποτέ; Ποιός αναλαμβάνει την ευθύνη για την ασφάλεια των οικοδομών;

2. Μπορεί ο απόφοιτος Τ.Ε.Ι. να λύσει υπερστατικούς φορείς χωρίς να ξέρει την έννοια και την σημασία τους; Ποιός αναλαμβάνει τον κίνδυνο για τη στατική συμπεριφορά και αντοχή των κτιρίων;

3. Μπορεί ο απόφοιτος Τ.Ε.Ι. να υπολογίσει γέφυρες, ειδικές θεμελιώσεις, φράγματα, αντιστηρίξεις, δρόμους, σήραγγες χωρίς να έχει διδαχθεί ποτέ; Ποιός θα είναι υπεύθυνος για τις μελλοντικές καταστροφές; Στα παραπάνω ερωτήματα δεν υπάρχουν απαντήσεις παρά μόνο μία και μοναδική ότι μόνο όσοι έχουν το γνωστικό αντικείμενο και έχουν σπουδάσει γι' αυτό είναι σε θέση να τα πραγματοποιήσουν.

Πιστεύουμε ότι αν οι συντάκτες του κειμένου του επίμαχου Π.Δ. είχαν προβληματιστεί νωρίτερα, δε θα έφταναν στο σημείο να ισοπεδώσουν τη γνώση και να καταργήσουν την πυραμίδα της Τεχνικής Παιδείας.

Ο επανασχεδιασμός της Τεχνικής Παιδείας είναι απαραίτητη προϋπόθεση και ο Σύλλογος θα συμβάλει προς αυτή την κατεύθυνση με όλες τις δυνάμεις και το επιστημονικό δυναμικό που απορρέει από τα μέλη του". ■

Φοιτητές της Αρχιτεκτονικής εκθέτουν

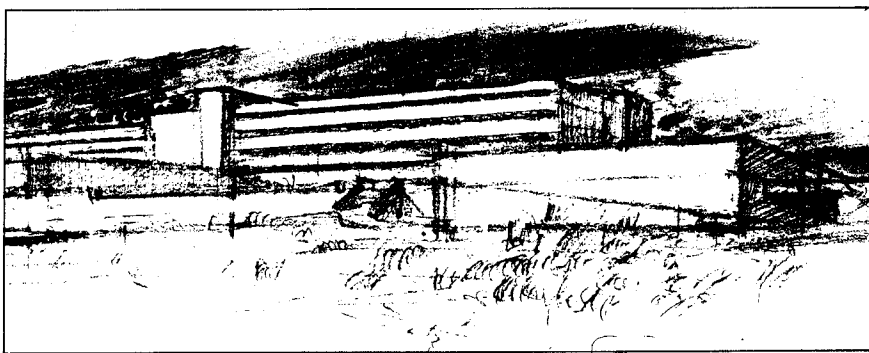

Έκθεση Προοπτικών σχεδίων των πρωτοετών φοιτητών Αρχιτεκτονικής και της δουλειάς του Αρχιτέκτονα Νίκου Γαζέπη, στα πλαίσια του μαθήματος του Α' τομέα, "Γραμμικές απεικονίσεις του τρισδιάστατου χώρου" που διδάσκεται από την Καίτη Ρεβιθιάδου - Τσότσου. Η έκθεση παρουσιάζεται στον εκθεσιακό χώρο της Πολυτεχνικής Σχολής από 23 Μαΐου - 6 Ιουνίου 1995.

Στόχος της έκθεσης είναι η ανάδειξη και η διευκρίνιση του ρόλου της Προοπτικής που γενικά έχει παρεξηγηθεί. Η Προοπτική δεν περιορίζεται στην μηχανική κατασκευή μέσα από γεωμετρικούς κανόνες,

αλλά ο ρόλος της είναι πολύ ευρύτερος.

Η Προοπτική αποτελεί το προ-ορατικό μέρος των Εικαστικών Τεχνών και βοηθάει στην ανάπτυξη της ικανότητας του δημιουργού να αντιλαμβάνεται σφαιρικά το έργο που πρόκειται να κατασκευάσει πριν την υλοποίησή του. Η συμβολή, λοιπόν, της Γεωμετρίας και της Προοπτικής με την παραπάνω έννοια, είναι ουσιώδης και δημιουργική, διότι συνιστά το συνεκτικό κρίκο μεταξύ της Ιδέας και της Μορφής και την ορθή οδό μετάβασης από την πρώτη στη δεύτερη.

Η παραίτηση από τη συμβολή αυτή περιορίζει την δημιουργική ικανότητα και υποβιβάζει την ποιότητα του έργου. Αναγκαία λοιπόν προϋπόθεση για την επίτευξη άρτιου έργου Τέχνης και μάλιστα έργου Αρχιτεκτονικού είναι η πλήρης γεωμετρική και προοπτική συνειδητοποίηση του. ■

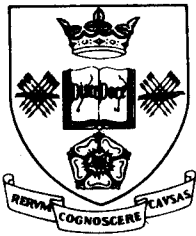

THE UNIVERSITY OF SHEFFIELD

Το UNIVERSITY OF SHEFFIELD προσφέρει και στην Ελλάδα τα μεταπτυχιακά του προγράμματα :

Master's Degrees

MBA in Management

MBA in Finance & Accounting

MBA in Marketing

MBA Executive

MSc in Computer Science

● **ΤΟ ΠΑΝΕΠΙΣΤΗΜΙΟ ΤΟΥ SHEFFIELD**

Είναι από τα καλύτερα κρατικά Βρετανικά πανεπιστήμια με παράδοση και κύρος. Κατατάσσεται 12ο μεταξύ 100 Βρετανικών πανεπιστημίων ("THE TIMES" 27/5/94) και είναι 2ο σε αριθμό υποψηφίων για κάθε θέση.

● **ΑΠΕΥΘΥΝΟΝΤΑΙ**

MBA's, MSc : Σε πτυχιούχους Πανεπιστημίου

MBA Exec : Σε στελέχη επιχειρήσεων με πολυετή εμπειρία.

● **ΔΙΑΡΚΕΙΑ**

MBA's : 12 μήνες **MSc** : 15 μήνες

MBA Exec : 2 έτη, με παρακολούθηση δύο 2ήμερα το μήνα.

● **ΤΙΤΛΟΙ ΣΠΟΥΔΩΝ**

Τα Master's Degrees χορηγεί και απονέμει επίσημα το University of Sheffield.

- Η φοίτηση γίνεται εξ'ολοκλήρου στη Θεσσαλονίκη.
- Εναρξη : Οκτώβριος '95.
- Αιτήσεις γίνονται δεκτές μέχρι 10 Ιουνίου. Λόγω περιορισμένων θέσεων θα τηρηθεί αυστηρή σειρά προτεραιότητας.



ΕΡΓΑΣΤΗΡΙΟ ΕΛΕΥΘΕΡΩΝ ΣΠΟΥΔΩΝ

CITY

ΤΣΙΜΙΣΚΗ 13 • 546 24 ΘΕΣΣΑΛΟΝΙΚΗ • ΤΗΛ: (031) 224.186, 275.575 • FAX: (031) 287.564

Παιδικό χωριό Βορ. Ελλάδος

Επιστολή προς το ΤΕΕ/ΤΚΜ απέστειλε το Δ.Σ. του Παιδικού Χωριού Β. Ελλάδος, με την οποία ενημερώνει για την πορεία των οικοδομικών εργασιών που γίνονται στο Φίλυρο, και ζητά την οικονομική συνδρομή του ΤΕΕ/ΤΚΜ. Ο πρόεδρος του Τμήματος Π. Δέντορας με επιστολή του γνωστοποίησε στο Δ.Σ. του Παιδικού χωριού ότι για καθαρά νομικούς "λόγους" το ΤΕΕ/ΤΚΜ αδυνατεί να δικαιολογήσει τέτοιες δαπάνες.

Το Παιδικό Χωριό Βορείου Ελλάδος στο Φίλυρο είναι ήδη έτοιμο για να λειτουργήσει. Έγινε με τη θερμή συμπαράσταση του Υπουργείου Μακεδονίας - Θράκης, του Δήμου Θεσσαλονίκης, της εταιρείας "Οδυσσεύς Φωκάς", της Κλινικής "Παναγία - Κ.Ι. Δανιηλίδη", των μαθητών, ιδιωτών και άλλων.

Το 1995 είναι έτος μεγάλης οικονομικής εξόρμησης για να λειτουργήσει το Παιδικό χωριό Βορείου Ελλάδος στο Φίλυρο.

Είναι ήδη έτοιμα οκτώ (8) σπίτια, το κτίριο πολλαπλών χρήσεων και η εκκλησία.

Στη μεγάλη αυτή εκστρατεία συμμετέχουν ενεργά όλοι οι μαθητές του Νομού Θεσσαλονίκης: Σε χιλιάδες σπίτια θα μπουν οι μικροί μαθητικοί κουμπάρδες.

Τα Μέσα Μαζικής Ενημέρωσης συμπαραστέκονται θερμά για την ενημέρωση του κοινού.

Πιστεύουμε ότι και το Τεχνικό Επιμελητήριο είναι κοντά μας.

Γιατί είναι πλούσια η κοινωνική του προσφορά. Γιατί είναι ιδιαίτερη η ευαισθησία του προς τους κοινωνικούς φορείς που έχουν σκοπό να προσφέρουν ανακούφιση και χαρά στον πάσχοντα συνάνθρωπο.

Τα παιδιά τα ορφανά, τα πονεμένα, τα παιδιά που "ζουν" σε προβληματικές οικογένειες περιμένουν τη συμπαράστασή μας.

Χαρά όλων μας θα είναι να δούμε αυτή τη χρονιά να λειτουργήσει το Παιδικό Χωριό Βορείου Ελλάδος στο Φίλυρο, να γεμίσουν τα χαρούμενα σπίτια με τις φωνούλες των παιδιών.

Σ' αυτόν τον αγώνα μας, σ' αυτήν την εκστρατεία, σας παρακαλούμε να έρθετε κοντά μας, να μας ενισχύσετε οικονομικά. ■

Μεταπτυχιακά προγράμματα

Το Πανεπιστήμιο Abertay Dundee της Σκωτίας οργανώνει για δεύτερη χρονιά στη Θεσσαλονίκη (στις εγκαταστάσεις του North) μεταπτυχιακά προγράμματα στους τομείς της Διοίκησης Επιχειρήσεων και του Software Engineering. Προσφέρει παράλληλα, μεγάλο αριθμό υποτροφιών. Στο ΤΕΕ/ΤΚΜ ειδικότερα, προσφέρει μία υποτροφία από κάθε ειδικότητα, επιπλέον του προβλεπόμενου ορίου.

Η προθεσμία κατάθεσης των αιτήσεων λήγει στις 31 Μαΐου. Οι ενδιαφερόμενοι μπορούν να επικοινωνούν στα τηλέφωνα: 031 / 484.410 - 3 και 031 / 543.727, 532.125. ■

Μηχανικοί Η/Υ και Πληροφορικής

Οι Μηχανικοί Η/Υ και Πληροφορικής μέλη του ΤΕΕ/ΤΚΜ καλούνται να παρευρεθούν στη συνάντηση που θα πραγματοποιηθεί τη Δευτέρα 22 Μαΐου ώρα 20.30 μ.μ. στην αίθουσα διαλέξεων του ΤΕΕ/ΤΚΜ (Κτίριο ΤΕΕ, 3ος όροφος), προκειμένου να επεξεργαστούν θέσεις σχετικές με τα προβλήματα που τους απασχολούν.

Για περισσότερες πληροφορίες, μπορείτε να επικοινωνήσετε με Ι. Μαυρίδη τηλ. 204.426, Χ. Χριστακούδη τηλ. 867.327 και Θ. Ιγνατιάδη τηλ. 682.951 ■

Νομαρχιακά

● Ν.Ε. ΚΙΛΚΙΣ

Η Νομαρχιακή Επιτροπή του ΤΕΕ Νομού Κιλκίς, σε πρόσφατη συνεδρίασή της, αποφάσισε τον ορισμό των παρακάτω αντιπροσώπων του ΤΕΕ σε μια σειρά από Επιτροπές και Συμβούλια, στα οποία ο εν λόγω φορέας νόμιμα εκπροσωπείται.

1. Νομαρχιακό Συμβούλιο Δημοσίων Έργων.

Παυλίδης Ιωσήφ Πολιτικός Μηχ. (Τακτικός)
Κεσίδης Ανδρέας Πολιτικός Μηχ. (Αναπληρ.)

2. Επιτροπή Ενασκήσεως Αρχιτεκτονικού ελέγχου

Αναστασιάδου Ελένη Αρχιτέκτων Μηχ. (Τακτική)
Ασβεστόπουλος Αν. Αρχιτέκτων Μηχ. (Αναπληρ.)

3. Επιτροπή Αυθαιρέτων

Πασιάτας Νικόλαος Πολιτικός Μηχ. (Τακτικός)
Καραγκιοζίδου Λουίζα Πολιτικός Μηχ. (Αναπληρ.)

4. Επιτροπή Ακινήτων

Φαχουρίδης Ιωάννης Αρχιτέκτων Μηχ. (Τακτικός)
Μιρόζος Χρήστος Πολιτικός Μηχ. (Αναπληρ.)

5. Νομαρχιακή Επιτροπή για βιομηχανία και ενέργεια

Πιστοφίδης Κύρος Μηχανολ. Μηχ. (Τακτικός)
Παπαδόπουλος Ευθ. Ηλ/λογ. Μηχ. (Αναπληρ.)

6. Επιτροπή για την επίβλεψη μελετών πολεοδομικής και επέκτασης οικισμών πληθυσμού κάτω των 2.000 κατοίκων

α) Για την επαρχία Κιλκίς
Παχιαδάκης Κώστας Αρχιτέκτων Μηχ. (Τακτικός)
Μαυσιδής Γιώργος Τοπογρ. Μηχ. (Αναπληρ.)

β) Για την επαρχία Παιονίας

Λάμπρου Γιώργος Τοπογρ. Μηχ. (Τακτικός)
Αλλιος Ευάγγελος Πολιτικός Μηχ. (Αναπληρ.)

7. Νομαρχιακό Συμβούλιο Χ.Ο.Π.

Τσαβδαρίδης Ονούφριος Πολιτικ. Μηχ. (Τακτικός)
Τομπουλίδης Ηρακλής Πολιτικός Μηχ. (Αναπληρ.)

8. Μικτή επιτροπή ελέγχου οικοδομών και εργοταξικών έργων

Τρασανίδης Γιώργος Ηλεκτρολογ. Μηχ. (Τακτικός)
Παυλίδης Γεράσιμος Πολιτικός Μηχ. (Αναπληρ.)

9. Νομαρχιακή Επιτροπή Λαϊκής Επιμόρφωσης

Σπίγκος Χρήστος Ηλεκτρολογ. Μηχ. (Τακτικός)
Κορκοτιδής Κώστας Ηλεκτρολογ. Μηχ. (Αναπληρ.)

● Ν.Ε. ΣΕΡΡΩΝ

Η νομαρχιακή επιτροπή Σερρών του ΤΕΕ πληροφορεί τους συναδέλφους ότι απεφάσισε τη δημιουργία τεχνικής βιβλιοθήκης στα γραφεία της.

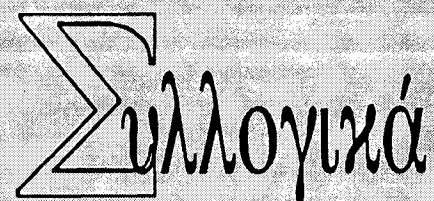

● ΑΡΧΙΤΕΚΤΟΝΕΣ

Ο ΣΑΘ με επιστολή του προς το ΤΕΕ/ΤΚΜ υποβάλλει το αίτημα της οικονομικής ενίσχυσής του και συνεχίζει: "Ταυτόχρονα θεωρούμε πως στα πλαίσια της συνεργασίας μας, η οποία πρέπει να λάβει συγκεκριμένη μορφή, οι εγκαταστάσεις του συλλόγου να αξιοποιούνται πρακτικά και τουλάχιστον για δραστηριότητες συναφείς με αυτές του ΣΑΘ.

Έτσι, οι συνεδριάσεις της κλαδικής αρχιτεκτόνων, της ΜΕ επιμόρφωσης, της ΜΕ χωροταξικών και αρχιτεκτονικής κληρονομιάς μπορούν να φιλοξενοούνται στο ΣΑΘ, αποτελώντας ταυτόχρονα και τον συνδεδετικό κρίκο για συντονισμό δράσεων.

Τέλος σας γνωρίζουμε πως η εξεύρεση στέγασης αποτελεί άμεσο και αμετάθετο στόχο για το Διοικητικό Συμβούλιο, που πρόσφατα εξελέγη.

Πιστεύουμε πως στα πλαίσια της προετοιμασίας προς το 1997 διαμέσου της κατασκευής χώρων πολιτισμού και κοινωνικού εξοπλισμού, θα λυθεί το πρόβλημα αυτό - μείζον για τον ΣΑΘ - και θα εξευρευθεί χώρος που θα ανταποκρίνεται στις ανάγκες και τον χαρακτήρα του ΣΑΘ και δεν θα απαιτείται πλέον η επιβάρυνση του ενοικίου από το ΤΕΕ/ΤΚΜ.

Για την επίτευξη του σκοπού αυτού, ζητούμε τη συνδρομή και της Δ.Ε. του ΤΕΕ/ΤΚΜ".

ΜΕ ΜΙΑ ΜΑΤΙΑ

ΓΕΝΟΥΣ ΘΗΛΥΚΟΥ Η ΜΕΡΙΚΗ ΑΠΑΣΧΟΛΗΣΗ

Στην Ελλάδα, όπως και στην Ευρώπη, οι εργαζόμενοι με μερική απασχόληση στη βιομηχανία αναλογούν μόνον στο 3% του απασχολούμενου δυναμικού. Στις γυναίκες όμως το ποσοστό των μερικώς απασχολούμενων είναι για την Ελλάδα 8% και για την Ευρώπη 11% κατά μέσον όρο. Αυτό είναι το ένα χαρακτηριστικό εύρημα της ειδικής έρευνας που έκανε το Ίδρυμα Οικονομικών και Βιομηχανικών Ερευνών (IOBE) για την Ελλάδα, στα πλαίσια μιας ευρύτερης έρευνας σε ευρωπαϊκό επίπεδο.

(Το Βήμα, 16.4.1995)

Η ΔΕΠ ΣΤΗ ΒΟΡΕΙΟ ΘΑΛΑΣΣΑ!

Σε κοίτασμα φυσικού αερίου της Βόρειας Θάλασσας απέκτησε πρόσβαση η ΔΕΠ - ΕΚΥ, μέσω της συμμετοχής της στον όμιλο των εταιρειών που θα το εκμεταλλεύεται. Όπως ανακοίνωσε χθες ο υπουργός Βιομηχανίας και Εμπορίου κ. Κώστας Σημίτης, η ΔΕΠ - ΕΚΥ έκλεισε συμφωνία για τη συμμετοχή της σε κοινοπραξία εταιρειών, της οποίας κύριοι συμμετέχοι είναι η ολλανδική εταιρεία Van Dyke και ο όμιλος Mobil.

Το συγκεκριμένο κοίτασμα βρίσκεται σε απόσταση 37 μιλίων από την ολλανδική ακτή (ολλανδική ζώνη της Βόρειας Θάλασσας) και 54 μίλια δυτικά του Αμστερνταμ.

(Η Ναυτεμπορική, 19.4.1995)

ΕΛΛΗΝΙΚΗ ΠΡΩΤΙΑ ΣΤΗ ΡΥΠΑΝΣΗ

... Η δικαιολογία που προβάλλει το ΥΠΕΧΩΔΕ, ότι είναι μικρή η συμβολή της χώρας μας στο "φαινόμενο του θερμοκηπίου" καθώς ευθυνόμαστε για το 0,3% των παγκόσμιων εκπομπών και ότι ο στόχος της σταθεροποίησης απαιτείται να επιτευχθεί σε κοινοτικό και όχι εθνικό επίπεδο, είναι μάλλον έωλη.

Χώρες περισσότερο ανεπτυγμένες βιομηχανικά από εμάς όπως η Σουηδία, η Ελβετία και η Αυστρία ευθύνονται για το 0,2% των παγκόσμιων εκπομπών αλλά παρ' όλα αυτά παίρνουν μέτρα περιορισμού των εκπομπών τους.

Αν μάλιστα γίνει πληθυσμιακή αναγωγή των εκπομπών της χώρας μας θα διαπιστωθεί ότι η Ελλάδα βρίσκεται στην κορυφή των χωρών που ευθύνονται για τις διαφαινόμενες κλιματικές αλλαγές.

(Bonus, 13.4.1995)

Ο ΠΡΩΤΟΣ "ΕΛΛΗΝΙΚΟΣ" ΚΑΤΑΛΥΤΗΣ

Το όνομα "καταλυτικός μετατροπέας νέας τεχνολογίας" φέρει ο πρώτος ελληνικός καταλύτης που κατασκευάστηκε στα εργαστήρια του τμήματος χημικών μηχανικών του πανεπιστημίου Πατρών σε συνεργασία με το Ερευνητικό Ινστιτούτο Χημικής Μηχανικής και Χημικών Διεργασιών Υψηλής Θερμοκρασίας.

Η ελληνική προσπάθεια έχει ιδιαίτερη επιστημονική αξία γιατί διαθέτει μικρή ποσότητα ευγενών μετάλλων, κάτι που μειώνει σημαντικά το κόστος παραγωγής.

(Θεσσαλονίκη, 19.4.1995)

ΠΡΑΣΙΝΟΣ ΑΝΘΡΑΚΑΣ

Το κάρβουνο μπορεί να γίνει πράσινο ισχυρίζεται η Επιτροπή της Ευρωπαϊκής Ένωσης. Με αυτό εννοεί ότι η καύση του άνθρακα που ευθύνεται σήμερα για τη μόλυνση της ατμόσφαιρας και για την όξινη βροχή στην Κεντρική και Βόρεια Ευρώπη, μπορεί να πάψει να προκαλεί ασφξία στις χώρες που έχουν στηρίξει την ηλεκτροπαραγωγή τους στα ορυκτά καύσιμα.

Τα αποτελέσματα των ερευνών που γίνονται εδώ και είκοσι χρόνια, έχουν δείξει ότι η καθαρή καύση του άνθρακα μπορεί να γίνει πραγματικότητα. Μέχρι στιγμής μεγάλες ευρωπαϊκές εταιρείες έχουν αναπτύξει η καθεμία δικές της μεθόδους καθαρής καύσης. Σε ορισμένες μάλιστα περιπτώσεις τόσο καθαρής, ώστε τα εργοστάσια βρίσκονται μέσα στην ίδια την πόλη.

(Κυριακτική Ελευθεροτυπία, 16.4.1995)

► Οι πυρκαγιές είναι ένα φαινόμενο που έχει λάβει ολέθριες διαστάσεις τα τελευταία χρόνια. Θα θέλαμε να μας κάνετε μία σύντομη αναδρομή για το τί συμβαίνει στη χώρα μας.

Στην Ελλάδα δασικές πυρκαγιές είχαμε από αρχαιότατων χρόνων. Από τη λήξη του εμφυλίου πολέμου και μετά, ως το 1973, καίγονταν το χρόνο 115.000 στρέμματα δασών - θαμνώνων - και χορτοβοσκότων, από αυτά 1/3 ήταν δάση και τα 2/3 θαμνώνες - χορτοβοσκότοποι.

Από το 1974, δηλαδή από την αποκατάσταση της Δημοκρατίας, αλλά κυρίως μετά το 1965, που είχε αρχίσει η εσωτερική μετανάστευση, οι τιμμεντοπόλεις μας γιγαντώθηκαν και ακρίβυνε πολύ η αξία της γης, η κατάσταση χειροτέρευσε - α-

πό δε το 1981 και μετά η κατάσταση έγινε εκρηκτική. Η μέση καιγόμενη ετήσια έκταση υπετριπλασιάστηκε. Η αύξηση των δασικών πυρκαγιών, και όχι μόνο, αντικατοπτρίζει την πολιτική, τη νομική, όπως και την οικονομική και κοινωνική κατάσταση της χώρας μας, ποιοι είμαστε, τι μόρφωση έχουμε, ποιοι πληρώνουν φόρους, ποιοι αγαπούν τη φύση και το δάσος, ποιοι, στο κάτω κάτω, αγαπούν την πατρίδα τους.

► Η αύξηση των δασικών πυρκαγιών σε ποιους λόγους οφείλεται;

Τα τελευταία 25 - 30 χρόνια εγκαταλείφθηκε η υπαίθρος, οπότε αυξήθηκε 2 - 4 φορές η καιγόμενη δασική ύλη. Οι Έλληνες μαζεύτηκαν στις τεράστιες τιμμεντένιες - μέσα στο καυσαέριο, τη σκόνη, τους θορύβους, τον καύσωνα και το θάνατο - πόλεις μας, όπου οι πολιτικοί και οι σχεδιαστές των πόλεων ξέχασαν να αφήσουν χώρους για σχολεία, για πάρκα, χώρους για παιδότοπους, γήπεδα. Είμαστε χώρα μικρεμπόρων, πολλοί είναι αμειψύφωτοι, νεόπλουτοι, έχουν πρώτη ή και δεύτερη κατοικία στα όρια ή μέσα στα δάση. Στις ΗΠΑ ο Minnich (1992) αναφέρει ότι η αύξηση των ανθρώπων που ζουν μέσα - γύρω στα δάση - θαμνώνες, αύξησε τον αριθμό των πυρκαγιών, αύξησε την έντασή τους όπως και τη δυσκολία κατάσβεσης.

Όλοι έχουμε αυτοκίνητα, πηγαίνουμε εκδρομές, δεχόμαστε και εκατομμύρια τουρίστες, όλοι, ή σχεδόν όλοι, πετούν αναμμένα τσιγάρα, κατασκηνώνουν σε παραλίες, ανάβουν φωτιές. Έτσι έχουμε ένα σεβαστό αριθμό δασικών πυρκαγιών που προέρχονται από τις προηγούμενες αιτίες. Ιδιαίτερα επικίνδυνοι είναι οι εμπρηστές και οι οικοπεδοφάγοι. Ξέρουμε ότι υπάρχουν τεράστια συμφέροντα. Σήμερα η αστική, περιαιστική και τουριστική γη έχει πολύ μεγάλη αξία. Τα παράνομα και τις παρανομίες (με πολύ στενούς δρόμους, με μικρά σπίτια ή ακριβές βίλες κ.λπ.) που τελικά νομιμοποιήθηκαν, κανείς δεν τόλμησε να γκρεμίσει. Πέρσι μάλιστα είχαμε και τον περίφημο νόμο των λατομείων, όπως και τη νομιμοποίηση 100.000 νέων παράνομων σπιτιών. Στη Νότιο Γαλλία όμως το εκεί ΥΠΕΧΩΔΕ γκρέμισε, τελευταία, παράνομο κτίσμα του ανηψιού του Προέδρου της Γαλλικής Δημοκρατίας.

► Η καταπολέμηση των δασικών πυρκαγιών χωρίζεται σε δύο μεγάλα μέρη, την πρόληψη και την κατάσβεση των δασικών πυρκαγιών, πολλοί ισχυρίζονται ότι η πρόληψη είναι η μόνη σωτηρία για τα δάση.

ΠΡΟΣΩΠΑ & ΓΕΓΟΝΟΤΑ



Λίγες εβδομάδες, μερικοί βαθμοί Κελσίου μας χωρίζουν από τις ετήσιες πυρκαγιές στα ελληνικά δάση.

Το φαινόμενο αυτό, που έχει λάβει ολέθριες διαστάσεις, μειώνει κάθε χρόνο όλο και περισσότερο το πενιχρό ποσοστό δασοκάλυψης της χώρας μας. Στο Τεχνολογικό κ. Καϊλίδης αναλύει τα αίτια για τις καθημερινές πύρινες λεηλασίες των δασών μας.

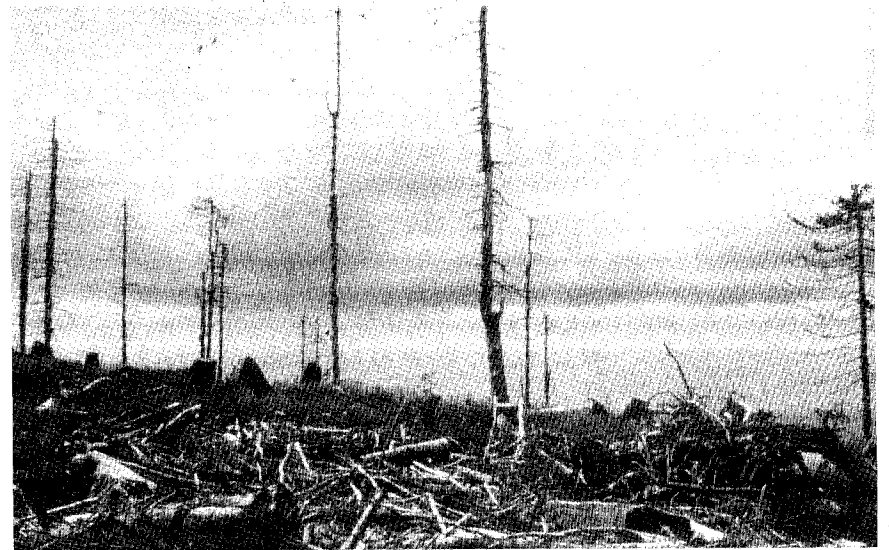

Πρέπει να πούμε ότι σήμερα σε παγκόσμιο επίπεδο, είναι παραδεκτό ότι όσο περισσότερο ξοδεύουμε για την πρόληψη, τόσο λιγότερο θα ξοδέψουμε για την κατάσβεση. Ακόμη να πούμε ότι στην Ελλάδα μόνο το 16% του αριθμού των πυρκαγιών κάνει χωρίς άνεμο, ενώ το 84% του αριθμού κάνει με ανέμους. Η Ελλάδα είναι ανεμόπληκτη χώρα, τουλάχιστο σε ό,τι αφορά τις δασικές πυρκαγιές.

Τέλος, διεθνώς ήδη, οι μεγάλες δασικές πυρκαγιές θεωρούνται ως φυσικές καταστροφές, όπως είναι οι σεισμοί, οι πλημμύρες κ.λπ. Η πρόληψη των δασικών πυρκαγιών, πολύ περιληπτικά, περιλαμβάνει:

Κίνδυνος πυρκαγιάς. Γενικά από τον Ιούνιο - Σεπτέμβριο, μετά την ξήρανση των χόρτων - οπότε οι νεκρές βελόνες έχουν περιεχόμενη υγρασία σε ξερό 5-10% - έχουμε κίνδυνο πυρκαγιάς πολύ μεγάλο το μεσημέρι με τη ζέση και ο οποίος γίνεται εξαιρετικά μεγάλος με ισχυρούς ανέμους. Τότε πρέπει η Δασική Υπηρεσία να βρίσκεται σε επιφυλακή.

Εκπαίδευση - Διαφώτιση - Προπαγάνδα. Το δασικό προσωπικό και κυρίως το εποχιακό πρέπει, ήδη από τις αρχές Μαΐου, να εκπαιδεύεται για 15 - 20 ημέρες πολύ καλά.

Η διαφώτιση περιλαμβάνει όλα εκείνα τα μέσα (φυλλάδια, εφημερίδες, περιοδικά, τηλεόραση, ραδιόφωνο κ.λπ.) για να πείσουμε τον κόσμο για τη χρησιμότητα των δασών, όπως και ότι αυτά πρέπει να προστατευθούν. Ακόμη χρειάζεται οι δασικοί να έχουν καλές σχέσεις με τους περιοίκους, όμως πολλοί Έλληνες θεωρούν το δάσος και τη δημόσια γη ως αδέσποτο αγαθό και προσπαθούν να το κάνουν δικό τους.

Τιμωρία ενόχων. Οι δασολόγοι της χώρας μας πιστεύουν ότι η όλη διαδικασία αργεί πολύ και οι ένοχοι δεν τιμωρούνται όσο πρέπει. Ειδικότερα το Δασαρχείο Α-

ταλάντης, τα τελευταία χρόνια, εξέδωσε 5.500 πρωτόκολλα Διοικητικής Αποβολής κατά χωρικών οι οποίοι κατέλαβαν καμένες δασικές εκτάσεις, φύτεψαν ελιές, ο τοπικός Ειρηνοδίκης τους κατέδικασε σε πρόστιμα ολίγων χιλιάδων δραχμών που πλήρωσαν ευχαρίστως. Η κατάσταση βάλτωσε και μπράβο στους κλέφτες.

Ανίχνευση δασικών πυρκαγιών. Γίνεται με τα παρατηρήματα πυρκαγιών, εμείς έχουμε 194. Τα δασοπυροσβεστικά οχήματα επίσης τοποθετούνται, γενικά, διάσπαρτα στο δάσος, για να σπεύσουν γρήγορα και για να προλάβουν την επέκταση της πυρκαγιάς, επομένως και αυτά είναι κινητά παρατηρητήρια.

► Τί πρέπει να γίνει κ. Καϊλίδη τελικά από την πολιτεία για την καταπολέμηση των πυρκαγιών;

Το πρόβλημα δασικές πυρκαγιές υπάρχει και σε όλη τη Νότιο Ευρώπη, ΗΠΑ, Καναδά, Αυστραλία κ.λπ. μάλιστα πολύ μεγαλύτερο απ' ότι στη χώρα μας. Στην Ελλάδα αντικατοπτρίζει την πολιτική, οικονομική και κοινωνική κατάσταση της χώρας. Είναι θέμα κυρίως πολιτικό και τα περισσότερα δρώμενα στη χώρα ζυγίζονται με το κυνήγι των ψήφων. Πρώτο και κύριο πρέπει να εφαρμοσθούν οι νόμοι και με συνοπτικές διαδικασίες να συνταχθεί το Εθνικό μας Κτηματολόγιο (στα κράτη της Ευρωπαϊκής Κοινότητας υπάρχει εδώ και 100 - 200 χρόνια). Να δημιουργηθεί ειδικό Δασοπυροσβεστικό Σώμα. Από το 1981 - 92 γίναμε κατά 50% πιά αποτελεσματικοί στην κατάσβεση των μεγάλων δασικών πυρκαγιών και πρέπει να γίνουμε ακόμη περισσότερο. Θέλουμε περισσότερο προσωπικό καλά εκπαιδευμένο, όπως και μέσα. Η αεροπυρόσβεση να μη δοθεί σε ιδιωτική εταιρεία, αφού διεθνώς είναι παραδεκτό ότι τις δασικές πυρκαγιές σβήνουν τα συνεργεία εδάφους και τα αεροπλάνα είναι μέσα βοηθητικά. ■