

ΤΕΧΝΟΓΡΑΦΗΜΑ

ΕΝΤΥΠΟ ΚΛΕΙΣΤΟ
Αριθ. Άδειας 157/92
Κ.Τ.Θ.



29 ΔΕΚ. 1995

ΒΙΒΛΙΟΝΗ Τ.Ε.Ε.
ΤΜΗΜΑ ΚΕΝΤΡΙΚΗΣ ΜΑΚΕΔΟΝΙΑΣ
ΖΕΥΣΙΔΟΣ 8 - ΘΗΛΕΟ. 280.462
ΘΕΣΣΑΛΟΝΙΚΗ

ΤΕΧΝΙΚΟ ΕΠΙΜΕΛΗΤΗΡΙΟ ΕΛΛΑΔΑΣ
ΤΜΗΜΑ ΚΕΝΤΡΙΚΗΣ ΜΑΚΕΔΟΝΙΑΣ
ΑΡΙΘΜΟΣ ΦΥΛΛΟΥ 74, 1 ΔΕΚΕΜΒΡΙΟΥ 1995 ΤΙΜΗ ΔΡΧ. 1

ΚΟΙΝΗ ΣΥΝΑΝΤΗΣΗ ΠΡΟΕΔΡΟΥ ΤΣΜΕΔΕ - ΤΕΕ/ΤΚΜ - ΣΥΛΛΟΓΩΝ

ΕΠΙ "ΤΑΠΗΤΟΣ" ΤΟ ΑΣΦΑΛΙΣΤΙΚΟ

Το δυσβάσταχτο φορτίο των αυξήσεων στις ασφαλιστικές εισφορές συζήτησαν εκπρόσωποι του ΤΕΕ/ΤΚΜ και των Συλλόγων με τον Πρόεδρο του ΤΣΜΕΔΕ. Τα συμπεράσματα από τη συνάντηση δεν αφήνουν περιθώρια αισιοδοξίας.

Τους εκπροσώπους του ΤΕΕ/ΤΚΜ και των συλλόγων των Μηχανικών ενημέρωσε για ασφαλιστικά ζητήματα ο Πρόεδρος του ΤΣΜΕΔΕ, Τάσος Κουμπλής, κατά τη διάρκεια επίσκεψής του στη Θεσσαλονίκη.

Ο κ. Κουμπλής αναφέρθηκε στην οικονομική κατάσταση και στα προβλήματα που αντιμετωπίζει το Ταμείο, και έκανε αναλυτική παρουσίαση της ισχύουσας νομοθεσίας του ΤΣΜΕΔΕ.

Ο Πρόεδρος του ΤΣΜΕΔΕ αναφέρθηκε επίσης στον προβλεπόμενο κλάδο προνοιακών παροχών, ενώ δεσμεύθηκε για την αποκέντρωση των υπηρεσιών του Ταμείου και τη στελέχωση του γραφείου της Θεσσαλονίκης με επιπλέον προσωπικό.

Οι εκπρόσωποι του ΤΕΕ/ΤΚΜ και των συλλόγων τόνισαν στον κ. Κουμπλή ότι η αύξηση των ασφαλιστικών εισφορών δημιουργεί για τη συντριπτική πλειοψηφία των Μηχανικών σοβαρότατα προβλήματα. Για μια σειρά μάλιστα κατηγορίες (άνεργοι, νέοι Μηχανικοί κ.λπ.) το μέτρο είναι εξοντωτικό. Οι μεγαλύτερες αδικίες διαπράττονται, όπως είπαν οι εκπρόσωποι του Τμήματος και των συλλόγων, εις βάρος των Μηχανικών οι οποίοι ασφαλιζονται στο ΤΣΜΕΔΕ μετά την 1.1.93 και οι οποίοι θα κληθούν να πληρώσουν υπέρογκα ποσά για να εισπράξουν στα

65 τους χρόνια εξευτελιστικές συντάξεις.

Ψήφισμα

Για το ασφαλιστικό, η γενική συνέλευση του ΣΜΗΒΕ (Συλ. Μηχανολόγων - Ηλεκτρολόγων Βορείου Ελλάδος) εξέδωσε το ακόλουθο ψήφισμα: "Η Γ.Σ. του ΣΜΗΒΕ απευθύνεται στην Δ.Ε. του ΤΕΕ/ΤΚΜ και την καλεί να αναλάβει άμεσα πρωτοβουλίες για την οργάνωση της αντίστασης των Μηχανικών στην επιβολή των υπέρογκων και δυσβάστακτων αυξήσεων των ασφαλιστικών εισφορών.

Το Δ.Σ. του ΣΜΗΒΕ σας έχει ήδη καλέσει να προχωρήσετε άμεσα σε κινητοποιήσεις σε συνεργασία με τους κλαδικούς συλλόγους. Παρόλα αυτά από μεριά σας δεν υπήρξε μέχρι στιγμής καμία αντίδραση.

Η αύξηση των ασφαλιστικών εισφορών δημιουργεί για τη μεγάλη πλειοψηφία των Μηχανικών σοβαρότατα προβλήματα. Για μια σειρά μάλιστα κατηγορίες (άνεργοι, νέοι μηχανικοί, κ.λπ.) είναι ένα μέτρο που μόνο σαν εξοντωτικό μπορεί να χαρακτηριστεί. Ιδιαίτερα άδικο είναι για τους μηχανικούς, οι οποίοι ασφαλιζονται στο ΤΣΜΕΔΕ μετά την 1.1.1993, οι οποίοι θα κληθούν να πληρώσουν τα ελλείμματα του ΤΣΜΕΔΕ για να εισπράξουν όταν θα συνταξιοδοτηθούν στα 65 τους χρόνια εξευτελιστικές συντάξεις.

Θεωρούμε ότι η Δ.Ε. του ΤΕΕ/ΤΚΜ σε συνεργασία με το κεντρικό ΤΕΕ οφείλει να ζητήσει την επαναδιατύπωση του Ν. 2084/92 του οποίου συνέπεια είναι οι αυξήσεις που καλούμαστε σήμερα να πληρώσουμε. Δεν πρέπει να ξεχνάμε ότι το σημερινό κυβερνητικό κόμμα είχε καταψηφίσει το Νόμο και είχε δηλώσει ότι θα τον καταργήσει όταν έρθει στην εξουσία. Ας κληθεί λοιπόν να κάνει πράξη τις υποσχέσεις του.

Ο Σύλλογος θα ανταποκριθεί σε κάθε

αγωνιστικό σας κάλεσμα και θέλουμε να πιστεύουμε ότι την ίδια στάση θα κρατήσουν και οι άλλοι κλαδικοί Σύλλογοι".

* Μηχανολόγοι - Ηλεκτρολόγοι

Με αφορμή τις τελευταίες αρνητικές εξελίξεις στη βιομηχανία και το κλείσιμο πολλών μονάδων (ναυπηγεία Ελευσίνας, Κλωστούφαντουργία Φιλιατών, Ρόκα κ.λπ.) ο Σύλλογος Μηχανολόγων - Ηλεκτρολόγων Μηχανικών Βορείου Ελλάδος επισημάνει:

Το πρόβλημα όπως παρουσιάστηκε τον Αύγουστο με την αναγγελία για κλείσιμο των Ναυπηγείων Ελευσίνας από τον ιδιοκτήτη τους Περαιτικό δεν είναι το μοναδικό. Είναι ένας κρίκος στην αλυσίδα από αλληπάλληλα κλεισίματα σημαντικών βιομηχανικών μονάδων της χώρας που αποδυναμώνουν τη βιομηχανική ανάπτυξη και εντείνουν το πρόβλημα της ανεργίας.

Στη δημιουργία του προβλήματος, την κύρια και βασική ευθύνη φέρει η ανυπαρξία συγκεκριμένης πολιτικής για τη βιομηχανική ανάπτυξη της χώρας και της καταπολέμησης της ανεργίας, καθώς και η έλλειψη προγραμμάτων αναπτυξιακής πολιτικής.

Οι ελληνικές κυβερνήσεις στάθηκαν ανίκανες να προσαρμόσουν την πολιτική τους στις νέες συνθήκες και προτιμούν την αναπτυξιακή πολιτική που στηρίζεται στον τριτογενή τομέα της οικονομίας και τον Τουρισμό, γεγονός που οδηγεί την Ελλάδα σε πλήρη εξάρτηση από τις βιομηχανικά ανεπτυγμένες χώρες...

Ο ΣΜΗΒΕ με αίσθημα ευθύνης και αγωνίας για την πορεία της Ελληνικής Βιομηχανίας εκφράζει τη διαμαρτυρία του για τη διαδικασία εκποίησης σημαντικών παραγωγικών μονάδων και απαιτεί να ληφθούν τα αναγκαία μέτρα που θα διασφαλίζουν την ύπαρξη και την ανάπτυξη τους. ■

σελ. 6-7

Το θεσμικό πλαίσιο
ανάθεσης και
εκπόνησης μελετών

Οι προτάσεις του ΤΕΕ/ΤΚΜ
για τα ειδικότερα θέματα

ΤΕΕ ΕΙΣΧΟΜΕΝΑ

- 2 Καταδικάζονται τα γεγονότα της Ροτόντας Υποδοχή νέων μηχανικών Σεμινάρια για τον αντισεισμικό κανονισμό
- 3 Κριτική στο σχέδιο νέου οργανισμού υπηρεσιών του Ο.Υ.Θ.
- 4 Ο Mario Botta στη Θεσσαλονίκη Δώδεκα προτάσεις "ζωής" για Βόλβη και Κορώνεια Συνεργασία με τους Σέρβους Εκπροσώπηση στο πρόγραμμα IRIS
- 5 Πρόταση για τη Θεσσαλονίκη του 21ου αιώνα Βράβευση παρέμβασης στα "Λαδάδικα"
- 8 ΖΗΤΕΙΤΑΙ Πολυτεχνείο
- 9 Μνημεία της Θεσσαλονίκης: Η Καμάρα
- 10 Στο σχέδιο πόλεως 52.000 στρέμματα
- 11 Αλληλοενημέρωση Αρχιτεκτόνων Η "Ενότητα" για την Πολιτιστική Πρωτεύουσα
- 12 Συνέντευξη του Προέδρου του ΤΣΜΕΔΕ Τάσου Κουμπλή "Δυστυχώς ο νόμος είναι νόμος"

ΠΡΟΣΚΛΗΣΗ ΣΥΜΜΕΤΟΧΗΣ

σε νέα Σεμινάρια για άνεργους Μηχανικούς

Τέσσερα (4) νέα σεμινάρια για άνεργους μηχανικούς εγκρίθηκαν από την Περιφέρεια Κεντρικής Μακεδονίας και προκηρύχθηκαν από το ΙΕΚΕΜ ΤΕΕ Α.Ε.

Τα σεμινάρια θα πραγματοποιηθούν στη Θεσσαλονίκη στο διάστημα Δεκέμβριος '95 - Μάρτιος '96.

Οι τίτλοι των σεμιναρίων και περισσότερες πληροφορίες, δημοσιεύονται στη σελίδα 2.

Καλούνται οι συνάδελφοι που ενδιαφέρονται, να υποβάλλουν τα απαιτούμενα δικαιολογητικά στο ΤΕΕ/ΤΚΜ, μέχρι 21 Νοεμβρίου 1995.

ΕΙΔΙΚΑ ΤΜΗΜΑΤΑ ΠΛΗΡΟΦΟΡΙΚΗΣ

ΠΟΛΙΤΙΚΩΝ ΜΗΧΑΝΙΚΩΝ

(Τετράμηνο, Ετήσιο)

MS-DOS, WINDOWS, WORD, EXCEL, AUTOCAD 12 FOR WINDOWS, ΑΝΑΛΥΣΗ ΚΑΤΑΣΚΕΥΩΝ, ΣΤΑΤΙΚΟ ΠΑΚΕΤΟ SPACE

ΑΡΧΙΤΕΚΤΟΝΩΝ ΜΗΧΑΝΙΚΩΝ

(Τρίμηνο, Ετήσιο)

MS-DOS, WINDOWS, WORD, AUTOCAD 12 FOR WINDOWS, CORELDRAW

- 10-μελή τμήματα • Ατομικός Η/Υ 486 DX • Σημειώσεις
- Απεριόριστη πρακτική εξάσκηση
- Γραφείο Επαγγελματικής Αποκατάστασης Αποφοίτων

ΔΙΟΡΓΑΝΩΣΗ ΕΙΔΙΚΩΝ ΕΠΙΜΟΡΦΩΤΙΚΩΝ ΣΕΜΙΝΑΡΙΩΝ ΓΙΑ ΤΟ ΠΡΟΣΩΠΙΚΟ ΔΗΜΟΣΙΩΝ ΚΑΙ ΙΔΙΩΤΙΚΩΝ ΕΠΙΧΕΙΡΗΣΕΩΝ ΚΑΙ ΟΡΓΑΝΙΣΜΩΝ



Οι ειδικοί της Πληροφορικής

ΑΛΕΞ. ΣΒΩΛΟΥ 15, ΤΗΛ 24-24-74, 28-13-83, FAX 288-254

ΣΕΜΙΝΑΡΙΑ

MS-DOS & WINDOWS

EXCEL 5.0

WORD 6.0

ACCESS 2.0

AUTOCAD 12.0

CORELDRAW

ΝΕΑ ΤΜΗΜΑΤΑ ΚΑΘΕ ΜΗΝΑ

ΕΠΙ ΕΚΚΑΙΡΟΤΗΤΑ

1.500.000 Έλληνες ζουν στα όρια της πείνας

Το Μάη του '68 στη Γαλλία, όταν η φοιτητική εξέγερση έδειχνε ότι γρήγορα θα μετεξελισσόταν σε κοινωνική επανάσταση, καθώς όχι μόνο ενώθηκαν με τους φοιτητές και βγήκαν στους δρόμους οι εργάτες και οι υπάλληλοι, αλλά και ξεχύθηκαν από τις συνοικίες "της γης οι κολασμένοι", ο τότε πρόεδρος της Δημοκρατίας, στρατηγός Ντε Γκωλ, είχε πει στην Εθνοσυνέλευση: "ποτέ δεν είχα φαντασθεί ότι στη χώρα μου υπήρχαν τόσο πολλοί φτωχοί και τέτοια εξαθλίωση".

Στην Ελλάδα του 1995, η πολιτική της σταθεροποίησης είναι μεν ορθή, αλλά ποιος θα το εξηγήσει στους άνεργους ή στους συνταξιούχους των 50.000 δρχ. το μήνα;

Την Τετάρτη 1 Νοεμβρίου στη Θεσσαλονίκη ο υπουργός Εργασίας και Κοινωνικών Ασφαλίσεων Στέφανος Τζουμάκας, είπε ότι 1.500.000 Έλληνες ζουν κάτω από τα όρια της φτώχειας και η είδηση ή δεν πέρασε στις εφημερίδες ή εξαφανίστηκε στα "ψιλά" - προφανώς γιατί όπως λένε οι διευθυντές των "καναλιών" η είδηση δεν "πουλάει" σε αντίθεση με το χαμό που προκαλούν τελευταία άλλα καυτά θέματα.

Οι αξιολογήσεις όμως της κοινωνίας είναι εντελώς άλλες από εκείνες των ΜΜΕ, γι αυτό και τελευταία όλο και περισσότεροι πολιτικοί και συνδικαλιστές ασχολούνται με το πρόβλημα και μερικοί σπεύδουν να προειδοποιήσουν ότι αργά ή γρήγορα, θα γίνει η έκρηξη.

Ποιες είναι όμως οι ομάδες της ελληνικής κοινωνίας που μπορούν να καταταχθούν στην κατηγορία των φτωχών;

1) Οι ανειδίκευτοι εργάτες και υπάλληλοι που σύμφωνα με τα επίσημα στοιχεία, είναι περίπου το 18% των απασχολούμενων στον ιδιωτικό τομέα.

2) Οι άνεργοι που ξεπερνούν ήδη τα 250.000 άτομα. Από τους άνεργους μπορούμε να ξεχωρίσουμε τρεις επιμέρους κατηγορίες:

α. Οι νέοι που δεν βρσκουν δουλειά ή οι νέοι επιστήμονες που ετεροαπασχολούνται.

β. Οι ηλικιωμένοι δηλ. άντρες άνω των 55 ετών και γυναίκες άνω των 50 που προέρχονται από κλάδους όπου η ύφεση και η αποβιομηχάνιση οδήγησε σε αθρόες πτωχεύσεις επιχειρήσεων (Εύβοια, Κοζάνη, Πάτρα, Λαύριο).

γ. Οι απολυόμενοι από τις επιχειρήσεις λόγω των προγραμμάτων αναδιάρθρωσης και εκσυγχρονισμού.

3) Οι χαμηλοσυντάξιμοι.

Στην Ελλάδα λοιπόν αναπαράγεται το μοντέλο πολλών βιομηχανικών κρατών και διαμορφώνεται σταδιακά η κοινωνία των 2/3. Μια κοινωνία όπου για το 1/3 επιφυλάσσεται η φτώχεια, η εξαθλίωση, ο κοινωνικός αποκλεισμός.

Καταδικάζονται τα γεγονότα της Ροτόντας

Με ανακοίνωσή του, το Τμήμα τάσσεται υπέρ μιας συνεργασίας των φορέων και κατά της μετατροπής του χώρου αποκλειστικά σε Ενοριακό ναό. Για το ίδιο θέμα παίρνουν θέση ο ΣΑΘ και η Ελληνική Εταιρεία για την προστασία του περιβάλλοντος και της Πολιτιστικής Κληρονομιάς.

Το ΤΕΕ/ΤΚΜ καταδικάζει τα γεγονότα που προκλήθηκαν στη Ροτόντα από φανατικούς "πιστούς" και ιερωμένους προσπαθώντας να εμποδίσουν μουσική εκδήλωση, εγκεκριμένη από το ΥΠΠΟ μέσα στο χώρο. Και με προηγούμενη ανακοίνωσή του το τμήμα πιστεύει ότι μπορεί και πρέπει να υπάρξει συνεργασία μεταξύ όλων των φορέων για την ανάδειξη του ιστορικού αυτού μνημείου.

Το ΤΕΕ/ΤΚΜ θεωρεί ότι η Ροτόντα πρέπει να λάβει την θέση της στην πόλη και να υπηρετήσει την κοινωνία, πολιτιστικά και πνευματικά, χωρίς μεθοδεύσεις για την μετατροπή του χώρου σε ενοριακό Ναό - αποκλειστικά.

Παράλληλα τάσσεται στο πλευρό των εργαζομένων που όλα αυτά τα χρόνια προσέφεραν ανεκτίμητες υπηρεσίες για την αποκατάσταση του μνημείου και τη διαμόρφωση του περιβάλλοντα χώρου.

Τέλος, το ΤΕΕ/ΤΚΜ εκτιμά ότι πρέπει να ανανεωθεί από τον Υπουργό Πολιτισμού η άδεια για την πραγματοποίηση της μουσικής εκδήλωσης που βίαια ματαιώθηκε.

Ο ΣΑΘ

"Ο Σύλλογος Αρχιτεκτόνων έγκαιρα διατύπωσε την άποψή του για την Ροτόντα στις 02.05.95 θεωρώντας πως ένα μνημείο με αναμφισβήτητη αρχαιολογική αξία και μνημειακό πολιτιστικό χαρακτήρα πρέπει να υπηρετήσει τον πολιτισμό

Υποδοχή νέων μηχανικών

Την Παρασκευή 3 Νοεμβρίου έγινε στην αίθουσα του Συλλόγου Αρχιτεκτόνων Θεσσαλονίκης η τελετή υποδοχής των νέων μηχανικών, οι οποίοι απέκτησαν προσφάτως την άδεια ασκήσεως επαγγέλματος.

Τους νέους συναδέλφους καλωσόρισε στο ΤΕΕ/ΤΚΜ, ο Πρόεδρος Παναγιώτης Δέντσορας. Χαιρετισμούς απηύθυναν επίσης ο υπεύθυνος της Διοικούσας Επιτροπής για τη Μ.Ε. Νέων Μηχανικών του Τμήματος, Θόδωρος Τζελέπης και, εκ μέρους της Επιτροπής, η Νατάσα Παπαδοπούλου και ο Άγγελος Πολυχρόνης. Εκ μέρους του Γραφείου Επαγγελματιών, στους νέους μηχανικούς μίλησε η Ελένη Καλούση.

Κατά τη διάρκεια της εκδήλωσης έγινε ενημέρωση για τις δραστηριότητες της Μ.Ε. Νέων Μηχανικών, για τις υπηρεσίες τις οποίες παρέχει το ΤΕΕ στους μηχανικούς και για τις πρώτες ενέργειες των νέων μελών του μετά τις εξετάσεις για την απόκτηση άδειας ασκήσεως επαγγέλματος.

Το ΤΕΕ/ΤΚΜ πραγματοποίησε (13-16/11) ενημερωτικά σεμινάρια για όλους τους συναδέλφους, οι οποίοι έγιναν μέλη του Επιμελητηρίου μέσα στο 1995. Τα σεμινάρια αφορούσαν τον τρόπο έκδοσης οικοδομικών αδειών και τα φοροτεχνικά των αδειών, το ΓΟΚ - Κτιριοδομικό Κανονισμό, τα φορολογικά ζητήματα και τις ηλεκτρομηχανολογικές εγκαταστάσεις. ■

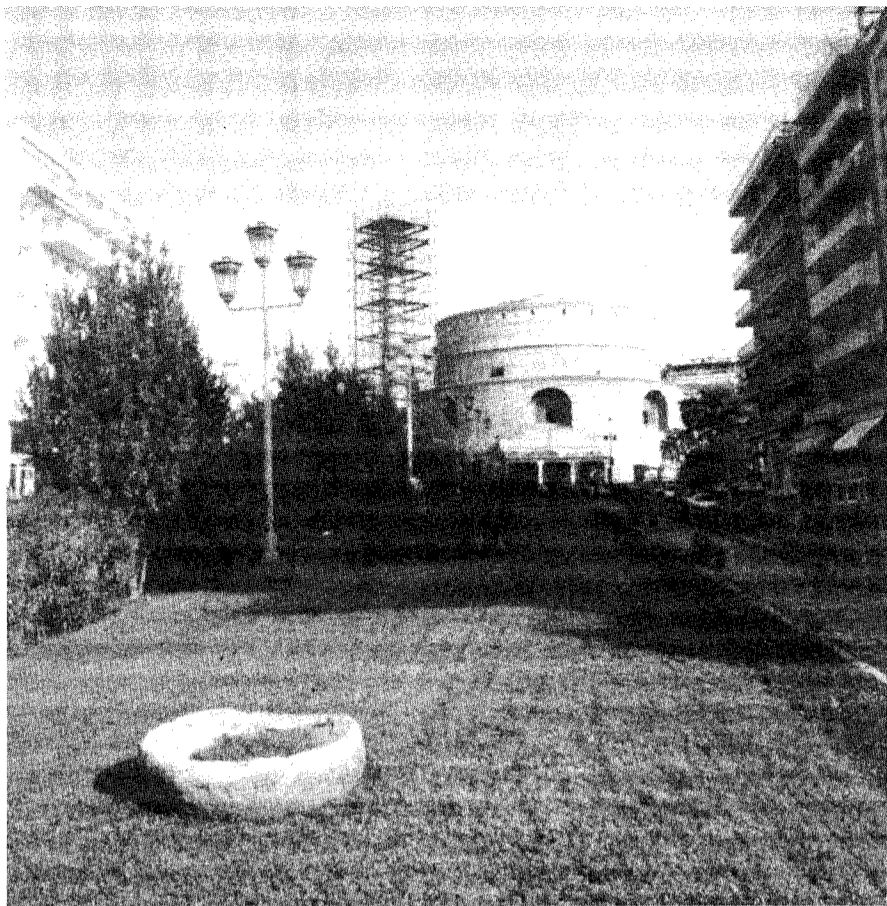

και την κοινωνία ενώ είναι επιβεβλημένη η ολοκλήρωση των εργασιών συντήρησης, διαμόρφωσης του περιβάλλοντος χώρου και ενοποίησή του με τον άξονα της Δημητρίου Γούναρη.

Διαπιστώνει όμως η αδιάλειπτη προσπάθεια για μετατροπή του σε ενοριακό Ναό με ενέργειες και μεθοδεύσεις που αντίκεινται στο πνεύμα της εποχής, με αποκορύφωμα την ματαιώση της προχθεσινής συναυλίας και την πρόκληση επεισοδίων από "πιστούς" που συνδράμουν στην προσπάθεια εκκλησιαστικών κύκλων για την περιχαράκωση του μνημείου.

Ο ΣΑΘ καταδικάζει τέτοιες πρακτικές που πρέπει άμεσα να εκλείψουν με παρέμβαση των εντεταγμένων οργάνων της Πολιτείας ώστε η Ροτόντα να λάβει την θέση της στα δρώμενα της πόλης ως χώρος πολιτιστικής δημιουργίας και σύμβολο πολιτιστικού χαρακτήρα".

Η Ελληνική Εταιρεία

"Η Ελληνική Εταιρεία για την προστασία του περιβάλλοντος και της πολιτιστικής κληρονομιάς καταδικάζει τα έκτροπα γεγονότα, που προκάλεσαν την περασμένη Δευτέρα φανατικοί "πιστοί" και ιερωμένοι στην προσπάθειά τους να εμποδίσουν την υλοποίηση εγκεκριμένης από το ΥΠΠΟ μουσικής εκδήλωσης στο χώρο της Ροτόντας.

Σεμινάρια για τον αντισεισμικό κανονισμό

Στο πλαίσιο του επιμορφωτικού ρόλου του και λόγω της αναγκαιότητας, η οποία προκύπτει από τις νέες ρυθμίσεις, το ΤΕΕ/ΤΚΜ πραγματοποιεί στους νομούς της Κεντρικής Μακεδονίας, σεμινάρια για τα μέλη του με θέμα: "Νέος Αντισεισμικός Κανονισμός και Κανονισμός Σκυροδέματος".

Το κοινό πρόγραμμα των σεμιναρίων έχει ως εξής:

- 1η Μέρα
α) Η λογική των νέων κανονισμών (ελληνικοί, ευρωκώδικες) - Βάσεις σχεδιασμού - Δράσεις - Οριακές κατασκευές.
β) Μέθοδοι ανάλυσης
- 2η Μέρα
α) Οριακή κατάσταση αστοχίας από μεγέθη ορθής έντασης - λυγισμός.
β) Κατασκευαστικές λεπτομέρειες - Όπλιση δομικών στοιχείων.
- 3η Μέρα
α) Οριακές κατασκευές αστοχίας από τέ-

Οι χώροι που όλοι σεβόμαστε δεν βεβλώνονται από πολιτισμένες μουσικές εκδηλώσεις, άλλωστε τέτοιες συχνά φιλοξενούνται σε μνημεία θρησκευτικού χαρακτήρα σ' όλο τον προοδευτικό κόσμο, αλλά από βιοπραγίες πάνω σε ανθρώπους και μουσικά όργανα. Πρακτικές αυτού του είδους, που θυμίζουν Χομεϊνισμό, απάδουν στο ήθος και την παράδοση των πολιτισμένων χωρών.

Ζητούμε από την ιερά Μητρόπολη Θεσσαλονίκης να απομονώσει αυτούς, που εδώ και καιρό καλλιεργούν τον φανατισμό και την μισαλλοδοξία σε μερίδα πιστών και νέων αυτής της πόλης και ονειρευόμενοι θρησκευτικούς πολέμους, εξωθούν ορισμένους οπαδούς τους σε πράξεις βίας που αμαυρώνουν το πρόσωπο της Εκκλησίας μαζί με τον πολιτισμό μας.

Καλούμε όλους τους φορείς των πολιτών, τα πολιτικά πρόσωπα και τους πνευματικούς ανθρώπους της Θεσσαλονίκης να καταδικάσουν τα έκτροπα της Ροτόντας, ώστε να μην επιτρέψουν να καταλύονται θεσμοί και νόμοι αυτού του τόπου από φανατισμένες ομάδες.

Τέλος ζητούμε από τον Υπουργό Πολιτισμού να ανανεώσει την άδεια για την πραγματοποίηση στον χώρο της Ροτόντας της βίαια ματαιωθείσας μουσικής εκδήλωσης". ■

μνουςα - στρέψη - διάτρηση.
β) Οριακή κατάσταση λειτουργικότητας (ρηγμάτωση - παραμορφώσεις).

4η Μέρα
α) Απαιτήσεις αντισεισμικής συμπεριφοράς. Γενικοί και ειδικοί κανόνες εφαρμογής.

5η Μέρα
α) Προσομοίωση κτιρίων - Προσδιορισμός εντατικών μεγεθών.

β) Θεμελιώσεις συνήθων οικοδομικών έργων. Αντιστηρίξεις - Πρανή - Αναχώματα.

Τα σεμινάρια διεξάγονται στις παρακάτω ημερομηνίες:

Ημαθία	: 13-20.11.1995
Πέλλα	: 20-27.11.1995
Σέρρες	: 4-11.12.1995
Πιερία	: 11-18.12.1995
Χαλκιδική	: 15-22.1.1996
Κιλκίς	: 22-29.1.1996
Θεσσαλονίκη	: 29.1 - 7.2.1996

ΤΕΧΝΟΓΡΑΦΗΜΑ

ΕΚΔΟΣΗ ΤΟΥ ΤΕΧΝΙΚΟΥ ΕΠΙΜΕΛΗΤΗΡΙΟΥ ΕΛΛΑΔΑΣ
Τ Μ Η Μ Α Κ Ε Ν Τ Ρ Ι Κ Η Σ Μ Α Κ Ε Δ Ο Ν Ι Α Σ
Αποστέλλεται δωρεάν στα μέλη του Τμήματος Κ. Μακεδονίας του ΤΕΕ

Υπεύθυνος σύμφωνα με το νόμο Παναγιώτης Δέντσορας Πρόεδρος ΤΕΕ/ΤΚΜ	Βιβλιοθήκη 280.462 Γρ. Επαγγελματιών 268.193 Γρ. Επιστημονικού Έργου 234.566
Υπεύθυνος Γραφείου Τύπου και Εκδόσεων Σόφη Κασούρη, μέλος Δ.Ε. του ΤΕΕ/ΤΚΜ	Γραφείο ΓΟΚ 237.863 Γραφείο ΕΟΚ 237.016 Telefax 235.487 IDATEX 234.191 Γρ. Τύπου 234.566
Συνεργάτες Ρόζυ Βουδούρη, δημοσιογράφος Δημήτρης Κιωτής, δημοσιογράφος Βίκυ Παπαγεωργίου, Αρχιτέκτων Έλσα Φωκά, Αρχιτέκτων	Γρ. Πολιτιστικής Πρωτεύουσας 268.375
Καλλιτεχνική επιμέλεια Βίκυ Παπαγεωργίου, Αρχιτέκτων Έλσα Φωκά, Αρχιτέκτων	Τυπογραφική Επιμέλεια Φωτοστοιχειοθέτηση ΛΙΘΟΓΡΑΦΙΑ Ι. Αντωνιάδης - Θ. Ψαρράς Φωτοσύνθεση, Φιλμ, Εκτύπωση Μοναστηρίου 242, Θεσσαλονίκη Τηλ. 254.116, Fax 253.274
Τηλέφωνο Τμήματος Πρόεδρος ΤΕΕ/ΤΚΜ 235.470 Μητρώο - Συνδρομές Βεβαιώσεις - Ταμείο 278.123 Λογιστήριο 268.380 Άδεια άσκησης επαγγέλματος πραγματογνομασύνης 236.111 Πρωτόκολλο - γραμματεία 235.470	Διαφημίσεις Κ. Γεωργιάδου ΟΕ EUROFORUM Ολύμπου 63, Θεσσαλονίκη Τηλ. 266.288, Fax 262.373

Το Τεχνόγραφημα δημοσιεύει ενυπόγραφες επιστολές αναγνωστών οι οποίες εκφράζουν το συντάκτη τους. Η σύνταξη διατηρεί το δικαίωμα να συντομώσει τα κείμενα.

Κριτική στο σχέδιο νέου οργανισμού υπηρεσιών του ΟΥΘ

**Με έγγραφό του προς τον γεν. διευθυντή του ΟΥΘ, Δήμο Παπαδημητρίου, το ΤΕΕ/ΤΚΜ διατυπώνει τις θέσεις του για το πρω-
θύμιο σχέδιο νέου οργανισμού της υπηρεσίας. Για το ίδιο θέμα απέστειλε στους αρμόδιους έγγραφο με παρατηρήσεις και η ΕΜΔΥΔΑΣ - ΚΜ.**

Η επιστολή του ΤΕΕ/ΤΚΜ έχει ως εξής:
"Είναι αρκετά τα σημεία στο προωθούμενο σχέδιο οργανισμού υπηρεσιών του ΟΥΘ, που θα μπορούσαμε να θίξουμε ως συλλογικός φορέας των μηχανικών.

Θα επικεντρώσουμε όμως την παρέμβασή μας αυτή σε δύο θέματα που για το ΤΕΕ/ΤΚΜ, στα πλαίσια του ρόλου του ως τεχνικού και επιστημονικού συμβούλου της Πολιτείας και των φορέων, είναι κυρίαρχα:

1. Στη μεγάλη έλλειψη προσωπικού στον ΟΥΘ, ιδιαίτερα τεχνικού, που είναι απαραίτητο για τη συντήρηση και ασφαλή λειτουργία των εγκαταστάσεων, την κατασκευή των απαιτούμενων νέων έργων, την αποκατάσταση των βλαβών κ.λπ.

2. Στην ολοκλήρωση κατάρτισης και έγκρισης άμεσα του νέου οργανισμού υπηρεσιών του ΟΥΘ, με τρόπο που να ανταποκρίνεται διαρθρωτικά στην ανάγκη ορθολογικότερης και αποτελεσματικής οργάνωσης, αποδεδειγμένα τη δημιουργική δράση και την παραγωγική πρωτοβουλία όλου του ανθρώπινου δυναμικού του και ιδιαίτερα του επιστημονικού του, παραβλέποντας κάθε άλλη σκοπιμότητα.

Σε ό,τι αφορά το πρώτο θέμα, θα πρέπει να επιστημονικά να προβλέψουμε ότι οι προβλέψεις του σχεδίου σε θέσεις διπλωματούχων μηχανικών δεν μπορούν επί ουδενί να καλύψουν τις ανάγκες. Χαρακτηριστική περίπτωση είναι οι προβλεπόμενες θέσεις για μηχανικούς ειδικότητας μηχανολόγου, ηλεκτρολόγου, που δεν αρκούν ούτε για την κάλυψη των ελάχιστων απαιτήσεων της κείμενης νομοθεσίας, η οποία αφορά την επίβλεψη της λειτουργίας και συντήρησης των Η.Μ. εγκαταστάσεων του ΟΥΘ (αντλιοστάσια...). Δεν είναι επιτρεπτό οι ίδιοι οι φορείς της Πολιτείας να εφαρμόζουν με τόση ελαστικότητα την κείμενη νομοθεσία και μάλιστα σε θέματα που άπτονται της ασφάλειας των εγκαταστάσεων και της σωστής εξυπηρέτησης των πολιτών (εδώ υπεισέρχονται και θέματα υγιεινής).

Με βάση τα παραπάνω πιστεύουμε ότι καθίσταται εύλογη η άποψη του ΤΕΕ/ΤΚΜ για αύξηση των προβλεπόμενων από το σχέδιο θέσεων για διπλωματούχους μηχανικούς.

Σε ό,τι αφορά το δεύτερο θέμα, θα πρέπει να επιστημονικά να προβλέψουμε το πρόβλημα που δημιουργείται με τις προβλεπόμενες ρυθμίσεις, για την κατάληψη θέσεων προϊσταμένων διευθύνσεων ή τμημάτων των τεχνικών οργανικών μονάδων από κλάδους μη μηχανικών (π.χ. γεωλόγων), αλλά και από κλάδους ΤΕ. Για μας, σαν Τεχνικό Επιμελητήριο, είναι απαράδεκτες τέτοιες φύσης ρυθμίσεις. Πέρα από το πραγματικά απαράδεκτο, επιστημονικά και τεχνικά γεγονός, να προϊσταται διπλωματούχων μηχανικών κλάδος κατώτερης εκπαιδευτικής βαθμίδας, τίθεται θέμα και αυτό αφορά άμεσα εσάς σαν φορέα, για το αν προωθείται ή όχι η παραγωγικότερη και ορθολογικότερη οργάνωση των υπηρεσιών επί ωφελεία των πολιτών και της πόλης, δεδομένου ότι πραγματοποιείται ουσιαστική υποβάθμιση του επιστημονικοτεχνικού δυναμικού.

Επειδή πιστεύουμε ότι υπάρχει ασάφεια γύρω από την ερμηνεία του Ν. 2190/94 και εσκεμμένα προς όφελος ορισμένων κλάδων, θα θέλαμε να επιστημονικά να παρακατά:

Ο Ν. 2190/94 άρθρο 36 ορίζει:
παρ. 6: "Ος προϊστάμενοι διευθύνσεων ή αντίστοιχου επιπέδου οργανικών μονάδων επιλέγονται υπάλληλοι με βαθμό Α".

παρ. 7: "Ος προϊστάμενοι τμημάτων και αυτοτελών γραφείων ή αντίστοιχου επιπέδου οργανικών μονάδων επιλέγονται υπάλληλοι με τον Α' βαθμό".

Σκοπός του νόμου είναι να παρέχεται η ευχέρεια τοποθέτησης προϊσταμένων από υπαλλήλους όλων των κατηγοριών ΠΕ, ΤΕ και ΔΕ. Ο κανόνας αυτός τον οποίο θέτε ο νόμος 2190/94 (και ο Ν. 1586/86 τον ίδιο κανόνα έθετε), δεν έχει βέβαια την έννοια ότι οι υπάλληλοι των κατηγοριών αυτών, μπορούν αδιακρίτως, να ορίζονται προϊστάμενοι οποιασδήποτε γενικής οργανικής μονάδας, αλλά εκεί όπου το είδος των εργασιών και η επαγγελματική, τεχνική ή επιστημονική κατάρτιση των υπαλλήλων των κλάδων το επιτρέπει.

Για το λόγο αυτό στην παράγραφο 15 ο Ν. 2190 παράλληλα προβλέπει:

"Με τους οργανισμούς των οικείων υπηρεσιών καθορίζονται οι κλάδοι ΠΕ, ΤΕ και ΔΕ, των οποίων οι υπάλληλοι κρίνονται για την κατάληψη θέσεων προϊσταμένων των κατά περίπτωση οργανικών μονάδων, ανάλογα με την ειδικότητα του κλάδου και το αντικείμενο των συγκεκριμένων οργανικών μονάδων".

Εδώ πρέπει να θυμίσουμε ότι και ο Ν. 1586/

86 στην παρ. 10 είχε την αυτή πρόβλεψη.

Από τις διατάξεις αυτές, προκύπτει ότι ο νόμος θέτει κριτήρια (ειδικότητα κλάδου - αντικείμενο οργανικής μονάδας), τα οποία είναι αντικειμενικά και όχι υποκειμενικά και συνεπώς ούτε να αγνοηθούν είναι δυνατόν, ούτε αυθαίρετα να ερμηνευτούν.

Τα παραπάνω διευκρίνισε σαφώς και η ερμηνευτική εγκύκλιος ΔΙΚΠΡ/Φ. 2/ 36 / 3210 / 1.4.86 του Υπουργείου τότε Προεδρίας, άρθρο 9, παράγραφος 11:

"Είναι επομένως φανερό, ότι σε τεχνικές οργανικές μονάδες, όπου το αντικείμενο των εργασιών επιβάλλει την εκτέλεση εργασιών από διπλωματούχο τεχνικό υπάλληλο της οικείας ειδικότητας (π.χ. πολιτικός μηχανικός, αρχιτέκτονας, αγρονόμος - τοπογράφος μηχανικός κ.λπ.), η παραπάνω διάταξη του βαθμολογίου δεν αφήνει περιθώρια στον οργανισμό της υπηρεσίας να ορίσει διαφορετικά. Σε καμία συνθήκη περίπτωση δεν είναι δυνατόν ο εργοδότης ή ο υπομηχανικός να προϊσταται του μηχανικού, ούτε η νοσοκόμα του γιατρού..."

Η έννοια συνεπώς των διατάξεων αυτών είναι ότι, σε όσες περιπτώσεις κριθεί ότι το αντικείμενο της συγκεκριμένης οργανικής μονάδας είναι τέτοιο, ώστε πρέπει να ασκείται από υπαλλήλους συγκεκριμένης ειδικότητας (π.χ. πολιτικός μηχανικός, γιατρός κ.λπ.), τότε θα προβλεφθεί στις οργανικές διατάξεις ότι μόνο υπάλληλοι με τις ειδικότητες αυτές θα μπορούν να προϊστανται στις διευθύνσεις ή και στα τμήματα και γραφεία.

Επίσης σε όσες περιπτώσεις για την άσκηση των αρμοδιοτήτων απαιτούνται ειδικές επιστημονικές γνώσεις, ο κύκλος των προϊσταμένων θα περιορίζεται σε κλάδους μόνο της κατηγορίας ΠΕ".

Όλα αυτά νομίζουμε ότι πρέπει να ληφθούν, ιδιαίτερως σοβαρά υπόψη κατά την κατάρτιση του οργανισμού υπηρεσιών του φορέα σας.

Εξάλλου σαν ΤΕΕ θεωρούμε ότι δημιουργείται πρόβλημα δεοντολογίας και θα είμαστε αναγκασμένοι, από τον κώδικα επιστημονικής δεοντολογίας των Μηχανικών, να επιστημονικά να στα μέλη μας ότι θα διαπράξουν πειθαρχικό παράπτωμα, αν δεχθούν εντολές σαν υφιστάμενοι υπαλλήλων κατώτερης στάθμης σπουδών.

Το ΤΕΕ/ΤΚΜ σας καλεί με βάση τα παραπάνω, να τροποποιήσετε το προτεινόμενο σχέδιο: α) αυξάνοντας τις προβλεπόμενες θέσεις για διπλωματούχους μηχανικούς και

β) τροποποιώντας το άρθρο 19 και απαλείφοντας τα σημεία εκείνα (παρ. 2β, 2γ, 2δ κ.λπ.), που αναφέρονται στη δυνατότητα κατάληψης θέσεων προϊσταμένων στις οργανικές μονάδες με τεχνικό αντικείμενο από μη διπλωματούχους μηχανικούς αντίστοιχης κατά περίπτωση ειδικότητας".

Οι θέσεις της ΕΜΔΥΔΑΣ-ΚΜ

Η ΕΜΔΥΔΑΣ - ΚΜ μετά από συνάντηση με το διευθυντή του ΟΥΘ (20.10.95), παρουσία και του Προέδρου του ΤΕΕ/ΤΚΜ, Παναγιώτη Δέντορα, κατά την οποία διατύπωσε προφορικά τις παρατηρήσεις της πάνω στο σχέδιο Π.Δ. για την οργάνωση των Υπηρεσιών του Οργανισμού, επανέρχεται στο θέμα παραθέτοντας εγγράφως τις απόψεις της προς το διευθυντή και το Δ.Σ. του ΟΥΘ. Στο έγγραφό της, η ΕΜΔΥΔΑΣ - ΚΜ τονίζει ότι οι παρατηρήσεις διατυπώνονται "σύμφωνα με την ισχύουσα νομοθεσία και το ρόλο που παίζουν οι διπλωματούχοι μηχανικοί στο παραγόμενο έργο του Οργανισμού, με μοναδικό γνώμονα τη διαρθρωτικά καλύτερη λειτουργία του ΟΥΘ - χωρίς εξυπηρέτηση άλλων σκοπιμοτήτων". Σε άλλα σημεία της επιστολής, η ΕΜΔΥΔΑΣ υπογραμμίζει:

1. α) Στο άρθρο 19, όπου γίνεται αναφορά στα προσόντα που απαιτούνται για την κατάληψη των θέσεων προϊσταμένων των Τεχνικών Διευθύνσεων και των Τμημάτων τους, πρέπει να περιοριστούν αποκλειστικά και μόνο στους διπλωματούχους μηχανικούς ΑΕΙ, ειδικότητας αντίστοιχης με το κύριο αντικείμενο αυτών των μονάδων.

Η απάλειψη της αναφοράς στους κλάδους Π.Ε. Γεωλόγων, Τ.Ε. Υπομηχανικών, Τ.Ε. Τεχνολογικών Εφαρμογών κ.λπ. είναι τελείως απαραίτητη από τις ως άνω Διευθύνσεις για έναν οργανισμό επιπέδου ΟΥΘ, και δεδομένου ότι, υπάρχει **ορατός κίνδυνος** να προϊστανται των μηχανικών Γεωλόγος ή Υπομηχανικός ή απόφοιτος ΤΕΙ.

Η ανωτέρω προτεινόμενη διαμόρφωση είναι σύμφωνη με το άρθρο 9 παρ. 11 της ΔΙΚΠΡ/Φ. 2/36/3210/1.4.86 Ερμηνευτικής εγκυκλίου του Υπουργείου Προεδρίας που αναφέρεται στο Ν. 1586/86 (βαθμολόγιο) και ορίζεται σαφώς επί λέξει ότι "δεν είναι δυνατόν ο Υπομηχανικός να προϊσταται του Μηχανικού, ούτε η νο-
(συνέχεια στη σελ. 10)

Επαγγελματικά

ΓΝΩΜΟΔΟΤΗΣΕΙΣ ΣΕ ΔΙΑΤΑΞΕΙΣ ΓΟΚ

1. Σύμφωνα με την 331/94 γνωμοδότηση του Νομικού Συμβουλίου του Κράτους, τα ακραία οικόπεδα που έχουν πρόσωπο στις οριακές γραμμές εγκεκριμένου σχεδίου και αφενός μεν ευρίσκονται εντός αυτού, αλλά και δεν έχουν πρόσωπο σε κοινόχρηστο χώρο προς την εκτός σχεδίου πόλεως περιοχή, είναι οικοδομήσιμα και το θεωρητικό πλάτος των 10 μέτρων που ορίζει η παράγραφος 1 του άρθρου 29 του Ν. 1577/85, λαμβάνεται για τον υπολογισμό του ιδεατού στερεού (ΑΠ. 37447/95 ΥΠΕΧΩΔΕ).

2. Σύμφωνα με την 704/93 γνωμοδότηση της Δομικής Διεύθυνσης του ΥΠΕΧΩΔΕ, δεν είναι δυνατή η αλλαγή χρήσης δωρόφου κτιρίου, που ανεγέρθηκε ως βιομηχανική εγκατάσταση σε υπεραγορά ως προς τον ένα όροφο αυτού (ισόγειο). (ΑΠ. 36322/95 ΥΠΕΧΩΔΕ).

3. Κατά την εφαρμογή της παρ. 7 του άρθρου 15 του Ν. 1577/85, απαιτείται η διανομή της στοάς σε όλο το μήκος του προσώπου του υφιστάμενου κτιρίου και όχι σε τμήμα μόνο του προσώπου του. (Απόφαση ΥΠΕΧΩΔΕ, ΑΠ οικ. 37245/95).

4. Όπως η ανωτάτη προεσοχή στην πρόσοψη των κτιρίων (επίστεψη) υπάγεται στις διατάξεις του άρθρου 2 παρ. 37 και μπορεί να κατασκευάζεται σύμφωνα με τα οριζόμενα από τις διατάξεις του άρθρου 11 παρ. 6 του Ν. 1577/85 (περί ΓΟΚ).

Όπως κάθε παρόμοια κατασκευή (επίστεψη), που γίνεται χωρίς άδεια ή καθ' υπέρβαση αδειάς δύναται να νομιμοποιηθεί από έγκριση της ΕΠΙΑΕ και έλεγχο στατικής επάρκειας με τη διαδικασία και τις προϋποθέσεις του άρθρου 22, παρ. 3 του Ν. 1577/85, σε συνδυασμό με τις διατάξεις του άρθρου 11 παρ. 6 και του άρθρου 2 παρ. 37 του ίδιου νόμου. (Απόφαση ΥΠΕΧΩΔΕ ΑΠ 38599/95).

ΠΑΡΑΜΕΝΕΙ ΙΔΙΑ Η ΤΙΜΗ Λ

Η τιμή του συντελεστή λ για το Β' τρίμηνο του 1995, παραμένει ίδια με αυτή του προηγούμενου τριμήνου (λ= 37,80), αφού σύμφωνα με το τελευταίο πρακτικό διαπιστώσεως βασικών τιμών της Ε.Δ.Τ.Δ.Ε., τόσο το ημερομίσθιο του εργάτη ειδικευμένου χωματουργού όσο και του τεχνίτη, παρέμειναν αμετάβλητα (μ1= 10.550 δρχ., μ2= 14.650 δρχ.).

ΓΙΑ ΤΙΣ ΚΑΤΕΔΑΦΙΣΕΙΣ ΚΤΙΡΙΩΝ

Στην υπ' αριθμ. 54 εγκύκλιο (αριθμ. πρωτ. οικ / 38935 / 2.10.95) αναφέρονται τα εξής:

Με την α) 31245/22.5.93 σχετική απόφαση θεσπίστηκαν διατάξεις, υπό μορφή συστάσεων, για κατεδαφίσεις κτιρίων.

Σύμφωνα με την παρ. 1 του άρθρου 5 της ίδιας απόφασης, οι συστάσεις αυτές είχαν προαιρετική εφαρμογή επί δύο χρόνια, δηλ. μέχρι την 24.6.1995. Μετά την ημερομηνία αυτή, και δεδομένου ότι δεν επήλθε καμία μεταβολή στο κείμενο της παραπάνω (α) σχετικής απόφασης, οι διατάξεις αυτής έχουν υποχρεωτική εφαρμογή και σύμφωνα με την ίδια παρ. 1 του άρθρου 15, η παραπάνω (α) σχετική απόφαση θεωρείται "Κανονισμός για κατεδαφίσεις κτιρίων".

Σας επισημαινουμε ότι αρκετές διατάξεις της παραπάνω απόφασης είναι δυνατόν να εφαρμοστούν και για άλλες παρεμφερείς εργασίες, εκτός αν υπάρχουν άλλες θεσμοθετημένες σχετικές διατάξεις. Ενδεικτικά αναφέρουμε τις ακόλουθες περιπτώσεις:

1. Είναι δυνατόν να εφαρμοστεί το άρθρο 3 "Προστασία εργαζομένων, κοινού και γειτονικών κτιρίων" της παραπάνω (α) σχετικής απόφασης, και στην περίπτωση εργασιών κατασκευής ή επισκευής των όψεων κτιρίων.

2. Είναι δυνατόν, σύμφωνα με την παρ. 2.2. του άρθρου 1 της παραπάνω (α) σχετικής απόφασης, να εφαρμοστούν οι διατάξεις αυτής και στην περίπτωση αλλαγής χρήσης ή διαρρύθμισης υπαρχόντων κτιρίων, όπως και στην επισκευή, ενίσχυση ή ανακατασκευή διατηρητέων κτιρίων κ.λπ.



Τόσο προηγμένη που γίνεται ανθρώπινη



Telestet-Ericsson

Δύο μεγάλα ονόματα κάνουν μια μεγάλη προσφορά!

Σκεφτείτε το ακόμη πιο μικρό και ελαφρύ: με διαστάσεις 130x49x24 γιλ. και βάρος μόλις 193 γρ. Σκεφτείτε το ακόμα πιο λειτουργικό. Και επιπλέον με πολύ ευαίσθητο μικρόφωνο φυσικού ήχου. Η χρήση του; Πανεύκολη γάρ στην πλήρη σειρά αξεσουάρ. Η αυτονομία του; 3 ώρες και 10 λεπτά συνεχούς ομιλίας και 35 ολόκληρες ώρες αναμονής, με την ενισχυμένη μπαταρία. GS 337 από την Ericsson. Κάνει τη ζωή σας λίγο πιο εύκολη.

Ericsson GS 337. Τελική τιμή με ΦΠΑ και δωρεάν σύνδεση με το δίκτυο Telestet*

Ειδικές τιμές μέχρι 20/11/95
ΑΝΤΑΛΛΑΓΕΣ & ΑΞΕΣΟΥΑΡ

MOBILE PHONES BY ERICSSON

ΕΞΟΥΣΙΟΔΟΤΗΜΕΝΟΣ ΑΝΤΙΠΡΟΣΩΠΟΣ

Τηλεματική Α.Ε.
Λ. Σοφού 12
Τηλ.: (031) 250582
Fax: (031) 250682

ΕΝΔΙΑΦΕΡΟΥΝ

ΠΟΛΙΤΙΣΤΙΚΑ

Λ' ΔΗΜΗΤΡΙΑ Οκτώβρης - Νοέμβρης '95:
ΑΝΑΔΡΟΜΙΚΗ ΕΚΘΕΣΗ 150 ΕΡΓΩΝ του Γιάννη Ψυχοπαίδη, 18 Οκτωβρίου - 10 Δεκεμβρίου '95, Μακεδονικό Μουσείο Σύγχρονης Τέχνης, Θεσσαλονίκη.

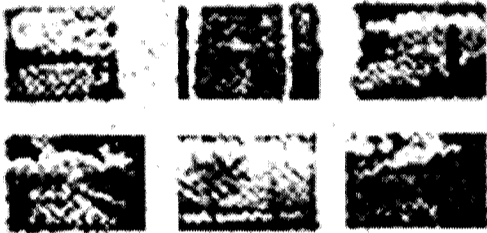

ΕΚΘΕΣΗ ΙΣΤΟΡΙΚΩΝ ΤΕΚΜΗΡΙΩΝ ΑΠΟ ΤΟ ΔΥΤΙΚΟ ΑΡΧΕΙΟ, 28 Οκτωβρίου - 31 Δεκεμβρίου '95, Κέντρο Ιστορίας Θεσσαλονίκης, Θεσσαλονίκη.

ΕΚΘΕΣΗ "Θρησκευτικά χαρακτηριστικά και χαλκογραφικές πλάκες του 18ου και 19ου αιώνα", από τη συλλογή της Ντόρας Παπαστράτου, 4 Νοεμβρίου - 31 Δεκεμβρίου '95, Μουσείο Βυζαντινού Πολιτισμού, Θεσσαλονίκη.



ΑΝΑΔΡΟΜΙΚΗ ΤΙΜΗΤΙΚΗ ΕΚΘΕΣΗ του Κάρολου Τσίζεκ, 15 Νοεμβρίου - 15 Δεκεμβρίου '95, Δημοτική Πινακοθήκη Θεσσαλονίκης, Θεσσαλονίκη.

ΕΚΘΕΣΗ ΦΩΤΟΓΡΑΦΙΑΣ "Θρησκευτικές Τελετές" του Γιώργου Κατσάγγελου, 20 Νοεμβρίου - 1 Δεκεμβρίου '95, Γαλλικό Ινστιτούτο Θεσσαλονίκης, Θεσσαλονίκη.

ΕΚΘΕΣΗ ΖΩΓΡΑΦΙΚΗΣ του Βασίλη Σπεράντζα, 15 Νοεμβρίου - 5 Δεκεμβρίου '95, γκαλερί "Ειμός" (Καρ. Νηλ & Λεωφ. Νίκης), Θεσσαλονίκη.

ΕΚΘΕΣΗ ΖΩΓΡΑΦΙΚΗΣ της Florence Messenger, μέχρι 2 Δεκεμβρίου '95, αίθουσα τέχνης "Τερρακόττα" (Βασ. Όλγας 150), Θεσσαλονίκη.

ΕΠΙΣΤΗΜΟΝΙΚΑ

ΔΙΗΜΕΡΟ "Εφαρμογές Σύγχρονων Τεχνολογιών στα Συστήματα Αυτόματου Ελέγχου", Δεκέμβριος '95, ΤΕΕ, Αθήνα.

ΔΙΕΘΝΕΙΣ ΕΚΘΕΣΕΙΣ

AERION '95, 2η Διεθνής Έκθεση Φυσικού Αερίου, 1-3 Δεκεμβρίου '95, Στάδιο Ειρήνης και Φιλίας, Αθήνα.

Ο Mario Botta στη Θεσσαλονίκη

Επίτιμος διδάκτωρ του Τμήματος Αρχιτεκτόνων του Αριστοτελείου Πανεπιστημίου Θεσσαλονίκης αναγορεύθηκε ο διάσημος Ελβετός αρχιτέκτων Mario Botta. Η τελετή έγινε στην αίθουσα τελετών του Αριστοτελείου Πανεπιστημίου, παρουσία πολυπληθούς ακροατηρίου από την ακαδημαϊκή, αλλά και την αρχιτεκτονική κοινότητα της Θεσσαλονίκης. Μετά την αναγόρευσή του, ο Mario Botta μίλησε με θέμα "Καταθέσεις Αρχιτεκτονικής" και παρουσίασε το πρόσφατο έργο του.

Η αρχιτεκτονική πορεία του Mario Botta - από τις πρώτες κατοικίες στο Ticino έως τα πρόσφατα μεγάλης κλίμακας έργα του, από το Tokyo μέχρι το San Francisco - είναι εντυπωσιακή.

Η αρχιτεκτονική του είναι παγκόσμια γνωστή και δεν θα ήταν ίσως υπερβολή να τον χαρακτηρίσει κανείς ως ένα από τους σημαντικότερους αρχιτέκτονες της εποχής μας.

Το Τμήμα Αρχιτεκτόνων του Αριστοτελείου Πανεπιστημίου αποφάσισε την απονομή στο Mario Botta του τίτλου του επίτιμου διδάκτορος με εισήγηση από τους καθηγητές Αναστάσιο Κωτσιόπουλο και Γεώργιο Κονταξάκη καθώς και από τις λέκτορες Βάνα Τεντοκάλη και Κυριακή Τσουκαλά. Η αναγόρευση έγινε από την Πρόεδρο του Τμήματος, καθηγήτρια Ξανθίππη Σκαρπιά - Χόιπελ.

Η σχέση του Mario Botta με τη Θεσσαλονίκη είναι στενή, καθώς το Μάρτιο του 1993 έγινε στην πόλη μεγάλη έκθεση του αρχιτεκτονικού του έργου της περιόδου 1980 - 1990. Η έκθεση εκείνη οργανώθηκε από το ΑΠΘ, το Δήμο Θεσσαλονίκης και το ΤΕΕ Κεντρικής Μακεδονίας, και προσέλκυσε το έντονο ενδιαφέρον του κοινού της πόλης. Έκτοτε, ο Botta επισκέφθηκε ξανά την πόλη - στα πλαίσια της προετοιμασίας της Πολιτιστικής Πρωτεύ-

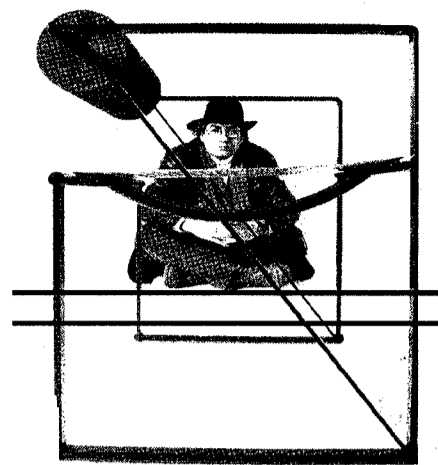

ουσας της Ευρώπης - για να σχεδιάσει ένα περίπτερο και στάση μικρών πλοίων στην παραλία.

Νέα έκθεση έργων του, με αντικείμενα καθημερινής χρήσης, λειτουργεί στο Μουσείο Design της Θεσσαλονίκης μέχρι τις 25 Δεκεμβρίου. ■

Συνεργασία με τους Σέρβους

Την προβολή της δραστηριότητας του Γιουγκοσλαβικού Οικονομικού Επιμελητηρίου (στο οποίο υπάγεται και το Τεχνικό), στη Θεσσαλονίκη, τον ερχόμενο Ιανουάριο, απεφάσισαν σε συνάντησή τους ο Πρόεδρος του ΤΕΕ/ΤΚΜ, Παναγιώτης Δέντσορας και εκπρόσωποι του Επιμελητηρίου.

Η συνάντηση έγινε στη Μόσχα, όπου ο κύριος Δέντσορας μετέβη προσκεκλημένος των Γιουγκοσλάβων, για να επισκεφθεί έκθεση του Επιμελητηρίου της γειτονικής χώρας. Στην έκθεση παρουσιάστηκε η δραστηριότητα των Γιουγκοσλαβικών τεχνικών εταιρειών στη Ρωσία.

Κατά την παραμονή του στη Μόσχα, ο κ. Δέντσορας, ξεναγήθηκε στην έκθεση από τους ομολόγους του, των Οικονομικών Επιμελητηρίων της Γιουγκοσλαβίας και της Σερβίας, ενώ επισκέφθηκε και τον Πρόεδρο του Συλλόγου Αρχιτεκτόνων της Ρωσίας.

Ο σύλλογος αυτός, ο μόνος τεχνικός στη Ρωσία, αναμένεται να αποτελέσει τον πυρήνα δημιουργίας Επιμελητηρίου στη χώρα. ■

Εκπροσώπηση στο πρόγραμμα IRIS

Με έγγραφο του προς την Περιφέρεια Κεντρικής Μακεδονίας, το ΤΕΕ/ΤΚΜ αναφέρεται στην υλοποίηση του κοινοτικού προγράμματος "IRIS - Κοινωνία Πληροφοριών", στην Κεντρική Μακεδονία.

Το Τμήμα γνωστοποιεί στην Περιφέρεια την επιθυμία του να συμμετάσχει με εκπρόσωπο στην επιτροπή του προγράμματος, όπως επίσης και στις επιτροπές εργασίας, οι οποίες θα δημιουργηθούν, λόγω του ιδιαίτερου ενδιαφέροντος και της σχέσης που έχει το ΤΕΕ με το θέμα αυτό. ■

ΣΤΑΤΙΚΕΣ ΜΕΛΕΤΕΣ

ΝΕΟΣ

ΑΝΤΙΣΕΙΣΜΙΚΟΣ ΚΑΝΟΝΙΣΜΟΣ

ΔΙΠΛ. ΠΟΛΙΤΙΚΟΙ ΜΗΧ.:

ΑΓΓΕΛΟΥ Δ.
ΚΑΤΣΑΝΙΚΟΣ ΑΘ.
ΣΟΥΡΛΑΣ Γ.

ΕΘΝ. ΑΜΥΝΗΣ 30

ΤΗΛ: (031) 277.831

Δώδεκα προτάσεις "ζωής" για Βόλβη και Κορώνεια

Δώδεκα προτάσεις που αφορούν τη διαχείριση του αρδευτικού νερού στις Λίμνες Βόλβη και Κορώνεια, κάνει το Ελληνικό Κέντρο Βιοτόπων - Υδροτόπων. Σε συνεργασία με το ΥΠΕΧΩΔΕ και μέσω ενός προγράμματος προστασίας των υδροτόπων της Μεσογείου, το ΕΚΒΥ παρακολουθεί την κατάσταση των δύο λιμνών, καταγράφοντας τα αίτια υποβάθμισής τους.

1. Να εφαρμοστούν τα μέτρα που έχουν ήδη αποφασιστεί, και ενίσχυση των αστυνομικών τμημάτων με προσωπικό και τζιπ για την καλύτερη αστυνόμευση των περιοχών.

2. Επέκταση των περιορισμών στην κατανάλωση του αρδευτικού νερού. Πλήρης απαγόρευση κάθε νέας γεώτρησης στην περιοχή.

3. Αναδιάρθρωση καλλιεργειών και αντισταθμιστικά οφέλη για τους αγρότες. Γενικότερα χρειάζεται νέος σχεδιασμός ενός άλ-

λου τρόπου γεωργικής ανάπτυξης της περιοχής.

4. Καθορισμός κατώτατου ορίου στάθμης νερού των λιμνών.

5. Ανάκληση προγραμμάτων για νέα αρδευτικά έργα.

6. Λειτουργία δικτύου μετεωρολογικών και υδρολογικών σταθμών.

7. Απαγόρευση της χρήσης του νερού των μικρών ορεινών αντιδιαβρωτικών φραγμάτων για αρδευτικούς σκοπούς.

8. Αλλαγή της νομοθεσίας, όσον αφορά την επιβολή προστίμων για παράνομες γεωτρήσεις και καταπατήσεις αποκαλυφθεισών εκτάσεων.

9. Ενημέρωση και επιμόρφωση αγροτών για τη χρήση του αρδευτικού δικτύου και για ορθολογικότερο τρόπο άρδευσης και χρήσης υδρογεωτρήσεων.

10. Κατασκευή μικρών τεχνητών υδροτόπων φυσικής βλάστησης (laggons) για τον καθαρισμό λιμνών και γεωργικών απορροών.

Αυτά μπορούν να κατασκευαστούν τόσο στην περιοχή Λαγκαδά όσο και ευρύτερα στην περιοχή των λιμνών.

11. Αποκατάσταση της βλάστησης στις παράνομα καταπατημένες αποκαλυφθείσες εκτάσεις.

12. Εφαρμογή προγραμμάτων ανακύκλισης νερού. ■

ΛΟΓΙΣΤΙΚΟ - ΦΟΡΟΤΕΧΝΙΚΟ ΓΡΑΦΕΙΟ

Ιωάννης Γ. Αξαμίδης

Ερμού 2 - 546 25 Θεσσαλονίκη - τηλ. 538 821

Εάν σας προβληματίζουν στην επιχείρησή σας τα:

- Φοροτεχνικά

(φορολογίες που μπορούν να μειωθούν)

- Λογιστικά

(τήρηση βιβλίων Α,Β,Γ, κατηγορίας)

- Κοστολογικά

(για να γνωρίζετε το πραγματικό κόστος του κάθε προϊόντος και την κάθε στιγμή)

- Αιτήσεις για δωρεά επιχορήγηση Επενδύσεων

(για να εισπράξετε χρήματα ή να απαλλαγείτε της φορολογίας)

- Αντικειμενικά κριτήρια

(πως θα απαλλαγείτε από αυτά)

- Υποβολή δηλώσεων

(φόρου εισοδήματος, ΦΠΑ, ΦΜΥ, κλπ.)

- Διαφορές και συμβιβασμοί με Εφορία (ΔΟΥ)

(ώστε πάντα εσείς να κερδίζετε)

... και πολλά άλλα, τότε ασφαλώς η μακρόχρονη εμπειρία μας και το πλήρως μηχανογραφημένο Γραφείο μας θα σας βοηθήσουν. Μην διστάσετε να ζητήσετε για κάθε τι, την φιλική μας συμβουλή.

Πρόταση για τη Θεσσαλονίκη του 21ου αιώνα

Στους φορείς της πόλης παρουσίασε ο Οργανισμός Θεσσαλονίκης πρόταση, την οποία συντάξε ο Τομέας Χωροταξίας, Πολεοδομίας και Περιφερειακής Ανάπτυξης του ΑΠΘ για τη Θεσσαλονίκη του αύριο.

Ο Οργανισμός Ρυθμιστικού Σχεδίου και Προστασίας Περιβάλλοντος Θεσσαλονίκης (ΟΡ.ΘΕ.), προετοιμάζοντας τη σύνταξη ενός Στρατηγικού Σχεδίου για τη Θεσσαλονίκη, ανέθεσε το Νοέμβριο του 1994 στον Τομέα Χωροταξίας, Πολεοδομίας και Περιφερειακής Ανάπτυξης του ΑΠΘ την εκπόνηση Πρότασης - Πλαισίου υπό τον γενικό τίτλο: **"Η Θεσσαλονίκη στον 21ο Αιώνα: Ανάπτυξη - Περιβάλλον - Πολιτισμός"**.

Η πρωτοβουλία αυτή του ΟΡ.ΘΕ. απορρέει από την ανάγκη συστηματικής παρέμβασης στη δυναμική της πόλης και εντάσσεται στο πλαίσιο της γενικότερης προσπάθειας που έχει αναλάβει ο Υπουργός ΠΕΧΩΔΕ κ. Κώστας Λαλιώτης για την αντιμετώπιση των προβλημάτων των μητροπολιτικών περιοχών.

Την επιστημονική ευθύνη για τη σύνταξη της πρότασης είχαν οι πανεπιστημιακοί Ν. Παπαμίχος, (συντονιστής) Α. Γερόλυμπος, Κ. Καυκούλα, Β. Χαστάογλου, Κ. Χατζημιχάλης και Α. Πασχαλίδης, Π. Μηχανικός - Χωροτάκτης. Στην αναλυτική επεξεργασία των δεδομένων πήραν μέρος 26 επιστήμονες διάφορων ειδικοτήτων (πολεοδόμοι, περιφερειολόγοι, χωροτάκτες, αρχιτέκτονες, συγκοινωνιολόγοι, κοινωνιολόγοι, οικονομολόγοι, χημικοί, περιβαλλοντολόγοι, βιολόγοι κ.ά.).

Το ερευνητικό αυτό έργο, ως συμβολή στο Στρατηγικό Σχέδιο για την Ευρύτερη Περιοχή Θεσσαλονίκης, υπό την εποπτεία και τις κατευθύνσεις της Εκτελεστικής Επιτροπής του ΟΡ.ΘΕ., του ΤΕΕ και του ΑΠΘ, ολοκληρώθηκε και παρουσιάστηκε στους φορείς της πόλης και του Νομού, σε ειδική εκδήλωση.

Βράβευση παρέμβασης στα "Λαδάδικα"

Η παρέμβαση της ΔΙ.ΠΕ.ΧΩ. Κ.Μ. στα "Λαδάδικα" κατατάχθηκε στην πρώτη ομάδα (από τις τρεις) των προτάσεων της επιτροπής αξιολόγησης και έτυχε χρηματικής βράβευσης, στα πλαίσια πανελληνίου διαγωνισμού αξιολόγησης των καλύτερων παραδειγμάτων "πολεοδομικών και περιβαλλοντικών παρεμβάσεων", που έγινε για τους σκοπούς της συνδιάσκεψης HABITAT II του ΟΗΕ.

Κρίθηκε ότι:
- Η παρέμβαση αυτή είχε πολύ σημαντικό και θετικό αποτέλεσμα στην αναμόρφωση μιας από τις πιο υποβαθμισμένες περιοχές του ιστορικού κέντρου της Θεσσαλονίκης, την οποία μεταμόρφωσε και ανέδειξε σε ζωντανό στοιχείο της οικονομικής και πολιτιστικής ζωής της πόλης.
- Δρώντας στο πλαίσιο ενός συνολικού σχεδιασμού για την αναμόρφωση του ευρύτερου ιστορικού κέντρου της πόλης, η παρέμβαση αυτή αξιοποιεί αποτελεσματικά, διαθέσιμα πολεοδομικά εργαλεία (μεταφορά συντελεστή δόμησης,

Την εκδήλωση χαιρέτησαν οι Υπουργοί ΠΕΧΩΔΕ, Κ. Λαλιώτης και ΥΜΑΘ, Κ. Τριαρίδης, ο Νομάρχης Θεσσαλονίκης Κ. Παπαδόπουλος, ο Δήμαρχος Θεσσαλονίκης Κ. Κοσμόπουλος και ο Πρόεδρος του ΟΡ.ΘΕ., Λ. Σακελλάρης.

Από τις παρουσιάσεις των ερευνητών και τις παρεμβάσεις των συμμετεχόντων, κοινή είναι η διαπίστωση ότι η σύνθεση ενός Στρατηγικού Σχεδίου Ανάπτυξης για τη Θεσσαλονίκη, γίνεται σήμερα ιδιαίτερα κρίσιμη και αναγκαία. Η ύπαρξη γενικών στρατηγικών κατευθύνσεων για την πορεία της πόλης, οι οποίες θα δεσμεύουν τον δημόσιο τομέα και θα συγκεντρώνουν την αποδοχή των παραγωγικών φορέων και των πολιτών, είναι αυτονόητη συνθήκη, ώστε η πόλη να ανταποκριθεί αποτελεσματικά στις προκλήσεις που αντιμετωπίζει.

Όπως τονίστηκε, η ενοποίηση της ευρωπαϊκής οικονομίας και του ευρωπαϊκού χώρου, καθώς και το άνοιγμα των χωρών της ανατολικής Ευρώπης διαμορφώνουν ένα πλαίσιο, όπου ο ανταγωνισμός των ευρωπαϊκών πόλεων είναι ένα δεδομένο, καθοριστικό για τις προγραμματικές στοχεύσεις και τις σχεδιαστικές επιλογές των αστικών κέντρων, που φιλοδοξούν να κατακτήσουν μία θέση στην Ευρώπη του 2000. Στο διεθνές αυτό ανταγωνιστικό πλαίσιο, ο συντονισμός των επιμέρους ενεργειών και η ένταξή τους σε μια ενιαία προοπτική, η οποία θα παίρνει υπόψη της τόσο τις απαιτήσεις της ζωής της πόλης και των κατοίκων της, όσο και τις ευρύτερες συνθήκες και τα δεδομένα που καθορίζουν την εξέλιξη της πόλης, το ρόλο και τη λειτουργία της σε τοπικό, αλλά και διεθνές επίπεδο, μπορεί να επιτευχθεί αποτελεσματικά, μόνο μέσω του Στρατηγικού Σχεδίου Ανάπτυξης.

Το συμπέρασμα - πρόταση της Ερευνητικής Ομάδας είναι ότι η Θεσσαλονίκη μπορεί να διεκδικήσει το μέλλον της στο νέο ανταγωνιστικό περιβάλλον που διαμορφώνεται, εφόσον ταυτόχρονα επιδιώξει:
• την ενίσχυση της τοπικής παραγωγικής υποδομής και της επιχειρηματικό-

τητας,

• την ενίσχυση των τοπικών πολιτισμικών, εκπαιδευτικών και επιστημονικών λειτουργιών.

Οι κατευθύνσεις αυτές προτείνονται στο Σχέδιο που παρουσιάστηκε, ως βασικοί Στρατηγικοί Άξονες Παρέμβασης. Οι ερευνητές προχωρούν ακολούθως σε εξειδίκευση των κεντρικών αξόνων σε υπο-προγράμματα, μέτρα, δράσεις και έργα, τα οποία υποστηρίζονται τεχνικά από ένα υπο-πρόγραμμα Τεχνικής Υποστήριξης που αφορά τις τεχνικές, κοινωνικές, περιβαλλοντικές και θεσμικές υποδομές.

Με ιδιαίτερη έμφαση τονίστηκε επίσης ότι είναι σημαντικό να ελεγχθεί και να περιοριστεί το κοινωνικό και περιβαλλοντικό κόστος, καθώς η διεθνής εμπειρία δείχνει ότι σπάνια αποφεύγεται κατά την αναπτυξιακή διαδικασία. Έχοντας επίγνωση των αρνητικών συνεπειών της ανάπτυξης μέσα σε ένα έντονα ανταγωνιστικό διεθνές περιβάλλον, θα πρέπει να διερευνηθούν και να ενσωματωθούν στο συνολικό αναπτυξιακό σχέδιο ως αναπόσπαστο τμήμα του, οι πολιτικές που μετριάσουν τα διαλυτικά φαινόμενα της κοινωνικής συνοχής και της οικολογικής ισορροπίας.

Πρέπει, τέλος, να σημειωθεί η επισήμανση που έγινε τόσο από πλευράς ερευνητών, όσο και από πλευράς ΟΡ.ΘΕ., ότι η πρόταση που παρουσιάστηκε - και η οποία δεν αποτελεί ούτε νέο Ρυθμιστικό Σχέδιο, ούτε αναπτυξιακό - χωροταξικό πρόγραμμα - κατατίθεται ως πλαίσιο για συζήτηση προς τους φορείς της πόλης και ότι η πρώτη δημόσια παρουσίαση που έγινε, θα ακολουθηθεί από συστηματική διαδικασία διαλόγου.

Εξάλλου υπήρξε σύμπτωση στη θέση ότι οι πρωτοβουλίες που υλοποιούν τις στρατηγικές επιλογές του σχεδίου είναι στα χέρια των παραγωγικών και πολιτισμικών - ερευνητικών - εκπαιδευτικών φορέων της πόλης, ιδιωτικών, κοινωνικών, δημοτικών και δημόσιων. Γι αυτό είναι απαραίτητη η συνεργασία και συναίνεση από την αρχή της προσπάθειας κατάρτισης του Στρατηγικού Σχεδίου. ■

την οικονομική συμβολή των χρηματοδοτικών ταμείων της Ευρωπαϊκής Ένωσης, αποτελεί δε παράδειγμα αποτελεσματικής εργοδιαχείρισης.

Οι φάκελλοι των βραβευθεισών προτάσεων θα σταλούν από την κεντρική υπηρεσία του ΥΠΕΧΩΔΕ στον ΟΗΕ, όπου στα πλαίσια της Συνδιάσκεψης HABITAT II, που θα πραγματοποιηθεί το 1996 στην Κωνσταντινούπολη, θα προβληθούν μαζί με άλλες σχετικές παρεμβάσεις των κρατών - μελών του ΟΗΕ.

Η συγκέντρωση και προετοιμασία του φακέλου με το υλικό που υποβλήθηκε στη Γραμματεία της Εθνικής Επιτροπής HABITAT II, έγινε με την καθοριστική εποπτεία του αρχιτέκτονα της ΔΙ.ΠΕ.ΧΩ. Κ.Μ. Μίλτου Μαυρομάτη, ο οποίος εδώ και μια δεκαετία ασχολείται με το θέμα. ■



ΕΠΙΣΗΜΑΝΣΕΙΣ

"Η Θεσσαλονίκη στον 21ο αιώνα. Ανάπτυξη - Περιβάλλον - Πολιτισμός"

Το τελευταίο χρονικό διάστημα πολλά διαβάσαμε και ακούσαμε όλοι για τη Θεσσαλονίκη και το ρόλο της.

Η σοβαρότητα των προβλημάτων και η συγκυρία ασφαλώς δικαιολογούν κάποιο πληθωρισμό σκέψεων και προτάσεων, ιδεών και οραμάτων.

Είναι φυσικό όμως οι όποιες διατυπώσεις να χαρακτηρίζονται από μια αναπόφευκτη αποσπασματικότητα και μονομέρεια λόγω και του διάφορου βαθμού ευθύνης αυτών που αναλαμβάνουν τις σχετικές πρωτοβουλίες. Καθίσταται συνεπώς αναγκαίο να υπάρχει **Σύνθεση** των προτάσεων και **Συναίνεση**.

Στο Νομό Θεσσαλονίκης έχουν προηγηθεί στην τελευταία δεκαεπταετία δύο σημαντικές προσπάθειες προγραμματισμού. Η πρώτη αφορούσε στο πενταετές πρόγραμμα οικονομικής και κοινωνικής ανάπτυξης 83-87 και η δεύτερη, συμπληρωματικά της πρώτης, αφορούσε στην κατάρτιση και θεσμοθέτηση του Ρυθμιστικού Σχεδίου Θεσσαλονίκης και του σχεδίου Προστασίας Περιβάλλοντος.

Παρά τα θετικά αποτελέσματα των προσπαθειών που προανέφερα κρίνοντας σήμερα με βάση τα αποτελέσματα στο χρόνο που διέτρεξε από τότε, μπορούμε να ξεκινήσουμε μία νέα προσπάθεια διατύπωσης **Πρότασης Στρατηγικού Σχεδίου**, για να συνεχίσουμε με το **Ενιαίο Πρόγραμμα** αποφεύγοντας τα λάθη του παρελθόντος, τόσο κατά τη σύνταξη όσο και κατά τη διαδικασία υλοποίησης και παρακολούθησης. Για παράδειγμα, αν συμφωνήσουμε στην Επιλεκτικότητα των στόχων μέσω του Στρατηγικού Σχεδίου, είναι αυτονόητο να αποφύγουμε τη **συρραφή** των προτάσεων που χαρακτηρίζει το Πενταετές, παρά τη γνησιότητα των διαδικασιών, και να προτάσουμε **τη συνοχή και τη συνεκτικότητα** των μέτρων και των έργων. Όπως επίσης, είναι αναγκαίο να επιδιώξουμε σαφές και δεσμευτικό χρονοδιάγραμμα με την ανάλογη θεσμική κατοχύρωση διαδικασιών και ρόλων.

Εμείς, όλοι μας, έχουμε τις δικές μας ευθύνες και πρέπει να συμβάλουμε θετικά.

Ας μην παρασυρθούμε από την εντύπωση μιας πρώτης ανάγνωσης της Τελικής Έκθεσης του Στρατηγικού Σχεδίου, αναζητώντας τον εαυτό μας στα χωρικά, τομεακά και κλαδικά όρια της ιδιαίτερης ευθύνης, αρμοδιότητας και δραστηριότητας.

Για παράδειγμα, θα διαπιστώσετε ότι δεν αναλύονται σημαντικοί τομείς της κοινωνικής δραστηριότητας, όπως οι υποδομές για την παιδεία, την υγεία, τον αθλητισμό κ.ά. Κρίναμε ότι υπάρχουν αρμοδιότεροι και καταλληλότεροι από εμάς να το επιχειρήσουν.

Εμείς προσπαθήσαμε κυρίως να τονίσουμε τη σημασία του χωροταξικού και πολεοδομικού σχεδιασμού σε ένα τύπο Ανάπτυξης που δεν ταυτίζεται με τη "μεγέθυνση" και παίρνει σοβαρά υπόψη το περιβάλλον και τον πολιτισμό στην Ευρύτερη Περιοχή Θεσσαλονίκης.

Η πορεία Διαλόγου που ξεκινάμε επιτρέπει και επιβάλλει συμπληρώσεις και τροποποιήσεις. Η πορεία αυτή όμως δεν μπορεί να είναι ατέρμονη ούτε αδιέξοδη, κίνδυνο που διατρέχουμε, αν κυριαρχήσουν οι αγκυλώσεις, η γραφειοκρατία και οι ηγεμονισμοί σε βάρος της ισοτιμίας στο διάλογο και της ανάγκης σύγκλισης και συναίνεσης.

Η Θεσσαλονίκη προς τον 21ο αιώνα με ένα σημαντικό σταθμό στην ιστορία της πορείας, το 1997, πρέπει να γίνει καλύτερη, δικαιοτέρα, ανθρωπινότερη για τα παιδιά της. Όπως και σε άλλες περιοχές της χώρας μας η Ανάπτυξη, το Περιβάλλον και ο Πολιτισμός δεν αφορούν εξίσου όλους τους πολίτες, δεν προσφέρονται ως κοινά αγαθά και δεν βρίσκονται στην ίδια σειρά προτεραιότητας από όλους μας.

Η ανάλυση των Δεδομένων της Έρευνας το αποδεικνύει με εναργή τρόπο. Το εισόδημα, η εργασία, η μόρφωση, η ποιότητα ζωής εμφανίζουν σημαντικές και μερικές φορές κραυγαλέες αποκλίσεις.

Οι κίνδυνοι εμφάνισης φαινομένων κοινωνικού αποκλεισμού μεγαλώνουν. Η Θεσσαλονίκη όμως μπορεί και πρέπει να διατηρήσει την κοινωνική της συνοχή που κατέκτησε στη νεότερη ιστορία της, να ξεπεράσει την καθήλωση της ψυχροπολεμικής περιόδου και να ανοίξει νέους ορίζοντες. Στον επιμερισμό ευθυνών, στα πλαίσια λειτουργίας του αντιπροσωπευτικού μας συστήματος, έχουμε ως τοπικοί φορείς και τις δικές μας ευθύνες και υποχρεώσεις.

Το συγκεντρωτικό ή κατ' άλλους "αθηνοκεντρικό" κράτος δεν αντιμετωπίζεται με συνθήματα από τη μία και συναλλαγές κορυφής από την άλλη, αλλά με προτάσεις, τεκμηρίωση, ενεργοποίηση και κινητοποίηση των πολιτών.

Εμείς, στον ΟΡΘΕ, χωρίς την παραμικρή αίσθηση μοναδικότητας και αποκλειστικότητας, καταθέτουμε τη δική μας προσφορά. Ας τύχει της όποιας αξιολόγησης της ταιριάζει, επισημαίνοντας όμως τον κίνδυνο να προστεθεί η προσπάθεια που άρχισε στη λίστα των μελετών για την πόλη, με μόνους αποδέκτες τους ιστορικούς της πολεοδομίας και τους οραματιστές της πολιτικής.

του Λυκούργου Σακελλάρη
Προέδρου του Οργανισμού Θεσσαλονίκης

**ΜΕΤΑΦΟΡΑ
ΣΥΝΤΕΛΕΣΤΗ
ΔΟΜΗΣΗΣ**
ΓΡΑΦΕΙΟ ΕΛΕΥΘΕΡΙΑΔΗ
ΤΗΛ. 031-423483 - FAX. 423482

ΠΑΙΔΕΙΑ

"Άγνωστοι";

Τα παιδιά ήταν εκεί. Οργανωμένα, μαχητικά, ευρηματικά, σωστά κατανεμημένα, με τις "ντουνούτες" να δίνουν τα συνθήματα, συνθήματα κεφάλτα, που εμπεριείχαν την αγωνία των νέων για το δύσκολο αύριο που τους περιμένει. Γεμάτη η Πανεπιστημίου. Από την Ομόνοια έως το Σύνταγμα. Ρυθμικά "παλαμάκια" και φωνές, πότε κατά του "κατεστημένου" και πότε κατά του "συστήματος". Όλα, δηλαδή τα στοιχεία εκείνα που δίνουν σε μια πορεία τον χαρακτηρισμό "επιτυχημένη". Κι όμως, βρέθηκαν πάλι οι γνωστοί - άγνωστοι, που άρπαξαν την ευκαιρία κι έβαλαν μπουρλότο στο "βαν" του ΣΚΑΪ και ταυτόχρονα στην όλη κινητοποίηση, μετατρέποντάς την πάλι σε "κόλαση". Πού θα πάει, αλήθεια, αυτό το βιολί. Δυστυχώς ήταν αρκετά λίγα λεπτά για να γυρίσουν τα πάνω - κάτω! Επίθεση στη φρουρά του υπουργείου, προσπάθεια για κατάληψη, μολότοφ και καπνογόνα και η απάντηση από τα ΜΑΤ, ήλθε φυσιολογικά. Τι θέλουν, αλήθεια, αυτοί οι μανδηλοφόροι "γνωστοί, άγνωστοι"; Ποιά συμφέροντα υπηρετούν; Γιατί δεν θέλουν να γίνονται πορείες καλά οργανωμένες, μαχητικές και να έχουν το αποτέλεσμα που επιδιώκουν οι διοργανωτές τους, δηλαδή άμεση άσκηση πίεσης στην κυβέρνηση και διάλογο με τον αρμόδιο υπουργό; Η απάντηση μπορεί να είναι δύσκολη, μπορεί να είναι και απλή. Πρέπει, όμως, να δοθεί σύντομα. Να τελειώνει αυτό το φαινόμενο, που μόνο ζημιά προκαλεί.

Από την εφημερίδα "Καθημερινή" 17.11.95

Οι Νεολαίες

Η εξέγερση του πολυτεχνείου και η ηρωική θυσία της 17ης Νοέμβρη του 1973 έγιναν για να μπορέσει η Ελλάδα να ζήσει ανεξάρτητη, ελεύθερη και δημοκρατική, τονίζεται σε ανακοίνωση του κεντρικού συμβουλίου της νεολαίας ΠΑΣΟΚ.

Η νεολαία ΠΑΣΟΚ αναφέρεται στα προβλήματα που αντιμετωπίζει σήμερα η χώρα μας και εκτιμά, ότι η πορεία ανόρθωσης που ξεκίνησε τον Οκτώβρη του 93 είναι δύσκολη και ότι τα αποτελέσματά της δεν μπορούν να γίνουν ορατά πριν από τη λήξη της τετραετίας. Επισημαίνεται όμως, ότι οι νέες και οι νέοι θα πρέπει και σήμερα να αντισταθούν στην προσπάθεια χειραγώγησης του λαού και κατάλυση της ουσίας της δημοκρατίας.

Μηνύματα για την επέτειο του Πολυτεχνείου, εξέδωσαν και οι πολιτικές νεολαίες ΚΝΕ, ΕΑΝ και ΝΕΑΝ.

Στην ανακοίνωσή του, το ΚΣ της ΚΝΕ, τονίζει πως "22 χρόνια μετά, ο αγώνας του Πολυτεχνείου και τα αιτήματά του ανεκπλήρωτα", καθώς "ζούμε σήμερα σε μέρες, που τα μεγάλα αφεντικά της Ευρωπαϊκής Ένωσης και οι εδώ βιομήχανοι διατάζουν και τα κόμματα που τους υπηρετούν, εκτελούν". Η ΚΝΕ, τέλος, καλεί την ελληνική νεολαία να πυκνώσει τις γραμμές της.

Το ΚΣ της Ένωσης αριστερών - νέων (νεολαία Συνασπισμού) τονίζει πως "η εξέγερση του Πολυτεχνείου δεν βολεύεται με την αντιδημοκρατική και νεοφιλελεύθερη διεθνή τάξη στην Ευρώπη και τον κόσμο", θεωρώντας πως το σύνθημα "ψωμί - παιδεία - ελευθερία" τίθεται σήμερα στο προσκήνιο από τις τωρινές κινητοποιήσεις των φοιτητών και των σπουδαστών και από τους αγώνες των εργαζομένων ενάντια στις ιδιωτικοποιήσεις.

Τέλος, οι νεολαίοι της Άνοιξης, θεωρούν πως "η ημέρα του Πολυτεχνείου αποτελεί αφετηρία σκέψης, ευκαιρία αυτοκριτικής και εφελκυστήρα αγώνα που ενώνει και δεν χωρίζει" και δεσμεύονται πως "θα διαφυλάξουν την πατρίδα της Δημοκρατίας, από καθεστώτα που προσβάλλουν την ελευθερία και την ανθρώπινη αξιοπρέπεια".

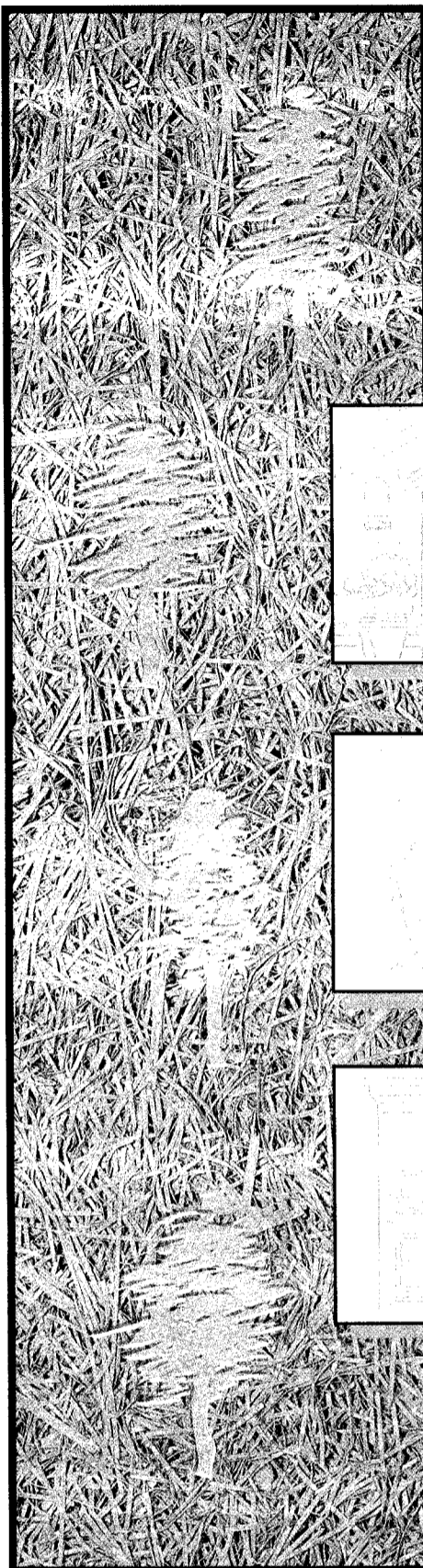

Η συνέχεια της φύσης στη μόνωση...

Heraklith

Οι μονωτικές πλάκες HERAKLITH κατασκευάζονται από ίνες ξύλου που αναμιγνύονται με τσιμέντο και μορφοποιούνται έτσι σε ένα ελαφρύ δακτυλίο υλικό με εξαιρετικές θερμομονωτικές, ηχομονωτικές και κατασκευαστικές ιδιότητες.

- **ΥΓΙΕΙΝΗ ΘΕΡΜΟΜΟΝΩΣΗ** σε αντίθεση με άλλα πλαστικά μονωτικά.
- **ΗΧΟΜΟΝΩΣΗ - ΗΧΟΑΠΟΡΡΟΦΗΣΗ** χάρη στη δομή της επιφάνειάς του.
- **ΠΥΡΟΠΡΟΣΤΑΣΙΑ** λόγω της ορυκτοποίησης του ξύλου με το τσιμέντο.
- **ΑΡΙΣΤΗ ΚΑΙ ΑΠΟΛΥΤΗ ΠΡΟΣΦΥΣΗ** με το μπέτον και με όλα τα επιχρίσματα που χρησιμοποιούνται στις οικοδομικές κατασκευές.
- **ΑΠΕΡΙΟΡΙΣΤΗ ΑΝΤΟΧΗ** στις υπεριώδεις ακτινοβολίες και σε όλες τις καιρικές και κλιματολογικές συνθήκες έναντι των άλλων μονωτικών.

ΥΓΙΕΙΝΗ ΚΑΙ ΟΙΚΟΛΟΓΙΚΗ ΜΟΝΩΣΗ

Heraklith

ΕΠΙΧΡΗΣΙΜΟ

ΠΩΛΗΣΕΙΣ

ΑΘΗΝΑ : ΒΑΛΑΩΡΙΤΟΥ 9Β, Τ.Κ. 106 71, ΤΗΛ. (01) 3611714, 3619744, FAX : (01) 3603676
ΘΕΣ/ΝΙΚΗ : ΑΓ. ΣΟΦΙΑΣ 17, Τ.Κ. 546 23, ΤΗΛ. (031) 230833, 239417, FAX : (031) 236922

ΠΟΛΥΤΕΧΝΕΙΟ

Ο "Σύνδεσμος Φυλακισθέντων - Εξορισθέντων Αντιστασιακών 1967 - 1974" δια του προέδρου του Μιχάλη Βαρδάνη δίνει το μήνυμά της συνέχειας...

Είκοσι δύο χρόνια από τον ηρωικό ξεσηκωμό και το πνεύμα εκείνου του αγώνα, του ανυπόχωρητου για Ελευθερία, για Δημοκρατία, ενάντια στο φασισμό, στην εξάρτηση και την υποτέλεια, μας οδηγεί στους σημερινούς δύσκολους καιρούς.

Ο αγώνας εκείνος, ο αγώνας συνολικά της αντιδικτατορικής αντίστασης, αναβαπτίζεται στους σημερινούς αγώνες του λαού μας και δίνει το μήνυμά της συνέχειας. Δίνει την υποσχέση της συνέπειας για ενεργό συμμετοχή και δράση για τα ιδανικά και τις αξίες που βάφθηκαν με το αίμα των νέων που δολοφονήθηκαν γιατί αντιστάθηκαν, γιατί ύψωσαν το ανάστημά τους, γιατί μέτρησαν το μπόι τους για να "κερδίσουν μια οργιά ουρανό για να τον δώσουν".

Στη σημερινή πραγματικότητα, στο κατώφλι του 2.000 μέσα στη γενική κρίση ιδεών και αξιών, μέσα στην ηθική σήψη, στην πολιτισμική έρημο και τα εθνικά και κοινωνικά αδιέξοδα, τα οράματα εκείνα έχουν διαχρονική αξία. Αποτελούν παρόν και προσδιορίζουν το μέλλον. Εγγυητής πάντα η νεολαία που δεν βολεύεται, που αντιδρά, που αμφισβητεί, που ιχνηλατεί το αύριο με τις παρακαταθήκες της ιστορικής μνήμης, του ιστορικού κύκλου που πάντα έχει κέντρο τις επερχόμενες γενιές.

Το Πολυτεχνείο ήταν και θα παραμείνει ο τόπος συνάντησης των γενιών της νεότερης πολιτικής μας ζωής. Της γενιάς της Εθνικής

Αντίστασης, της γενιάς του 1-1-4. Του Αντιδικτατορικού Αγώνα. Είναι οι γενιές που σπάζοντας το φράγμα της μοιρολατρίας, της ηττοπάθειας, της απαγοίτευσης και του συμβιβασμού, μεταλαμπάδευσαν στους νεότερους τα μεγάλα ιδανικά και τις αξίες της Εθνικής Ανεξαρτησίας και της κοινωνικής απελευθέρωσης. Όμως και οι σημερινοί νέοι δίνουν το δικό τους παρόν, κόντρα στους χειριστές και φθορείς των συνειδήσεων που τους θέλουν απολιτικούς και συμβιβασμένους, που προσπαθούν να τους περιχαρακώσουν καλλιεργώντας τους τον ατομισμό και την παθητικότητα.

Γι' αυτόν το σημαντικό λόγο, το πολυτεχνείο και ό,τι αυτό σηματοδοτεί, πρέπει να παραμείνει κάστορο άπαρτο μέσα στο χρόνο.

Αρκετοί είναι εκείνοι που αναρωτιούνται σήμερα για το που πήγαν οι αγώνες της νεολαίας, ότι δεν υπάρχει σήμερα νεολαιϊστικό κίνημα. Και τότε όμως πριν τον ξεσηκωμό του Πολυτεχνείου, της Νομικής, των αντιδικτατορικών αγώνων, οργανώσεων και ατόμων, και τότε μιλούσαν για χαμένη γενιά. Οι σημερινοί νεολαίοι είναι στις θέσεις τους όσο και αν αυτό δεν δείχνει πραγματικό. Έχουν τις ίδιες ευαίσθητες κεραίες μ' εκείνους της Εθνικής Αντίστασης, των αγώνων του 1-1-4, του αντιδικτατορικού αγώνα, του ηρωικού Πολυτεχνείου.

Ο αιματοβαμμένος Νοέμβρης του 1973 αναμφισβήτητα έχει περάσει στην ιστορία σαν τον μεγάλο σταθμό της αντιδικτατορικής πάλης και των πολιτικών και κοινωνικών αγώνων του λαού μας. Μας οδηγεί στους σημερινούς χαλεπούς καιρούς.

Έτσι με εγρήγορση στην ιστορική μνήμη έχουμε τη σιγουριά πως υπάρχει μέλλον, υπάρχει αύριο. Μας το δείχνουν οι ηρωικοί νεκροί των αγώνων του λαού μας, οι νεκροί του Πολυτεχνείου, της αντιδικτατορικής μας Αντίστασης. ■

ΖΗΤΕΙΤΑΙ

Α. ΜΗΧΑΝΙΚΟΣ

ΜΗΧΑΝΟΛΟΓΟΣ, αγγλική, γερμανική, χρήση Η/Υ, (ιδιαίτερα Autocad) και **ΜΗΧΑΝΟΛΟΓΟΣ** με εμπειρία σε εργοστάσιο μεταλλικών κατασκευών. Βιογραφικό ΙΙΕΤ Ελληνική Τεχνική, Πλειάδων 78, 145 64 Κηφισιά. **ΠΟΛΙΤΙΚΟΣ ΜΗΧΑΝΙΚΟΣ** ή **ΑΡΧΙΤΕΚΤΩΝ**, ως υπεύθυνος τεχνικής ενημέρωσης πωλήσεων και εξαγωγών, Αγγλική, 3ετή προϋπηρεσία, μέχρι 35 ετών, Βιογραφικό: ISOMAT ABEE, Μοναστηρίου 149, 546 27 Θεσσαλονίκη. **ΜΗΧΑΝΟΛΟΓΟΣ** με 3ετή εμπειρία σε μελέτες, εγκαταστάσεις, πωλήσεις κεντρικών συστημάτων κλιματισμού και εξοικονόμησης ενέργειας κτιρίων. Αγγλική, Η/Υ σε περιβάλλον DOS / Windows, Βιογραφικό: Trane (Hellas) Ζωοδ. Πηγής 7, 152 31 Χαλάνδρι. Υπόψη κ. Ν.Χ.

ΜΗΧΑΝΟΛΟΓΟΙ με εμπειρία στην παρακολούθηση και εκτέλεση Η/Μ και ενεργειακών έργων για τα Γραφεία Αθηνών και τα Εργοτάξια και **ΜΗΧΑΝΟΛΟΓΟΣ** ειδικός σε θέματα συγκολλήσεων για τα εργοτάξια Αγγλική, επιθυμητή Γαλλική ή Γερμανική και προϋπηρεσία σε ανάλογο αντικείμενο Βιογραφικό: Τ.Θ. 50445 141 21 Νέο Ηράκλειο (Αθήνα).

Αναλυτικότερα στην αίθουσα "Εύρεση εργασίας", 7ος όροφος, γραφεία ΤΕΕ/ΤΚΜ.

Β. ΣΥΝΕΡΓΑΣΙΑ

ΠΟΛΙΤΙΚΟΣ ΜΗΧΑΝΙΚΟΣ νέα, κατεύθυνσης υδραυλικού μηχανικού. Αγγλική, μικρή γνώση Η/Υ, τηλ. 344.296, 462.680. ■

Μνημεία της Θεσσαλονίκης Η Καμάρα

Το θριαμβικό τόξο του Γαλέριου, η γνωστή Καμάρα των Θεσσαλονικέων, κτίστηκε στο μεταίχμιο του τρίτου προς τον τέταρτο αιώνα μ.Χ., μετά τη νικηφόρα εκστρατεία των Ρωμαίων στην Ανατολή, ενάντια στους πό επικίνδυνους εχθρούς της ρωμαϊκής αυτοκρατορίας, τους Πέρσες. Τα σωζόμενα μαρμάρινα ανάγλυφα των δύο τετράγωνων πεσσών, πάνω στους οποίους εδράζεται το μεγάλο πλίνθινο τόξο, αφηγούνται πολεμικά γεγονότα που έλαβαν

χώρα στην Αρμενία και την Ασσυρία. Η αποκλειστική χρήση ελληνικών επιγραφών ανάμεσα στις μορφές ορισμένων παραστάσεων, καθώς επίσης και το ύφος που αποπνέουν τα ίδια τα ανάγλυφα, αποτελούν αδιάψευστους μάρτυρες για τη σχέση του έργου με Έλληνες δημιουργούς. Την Αψίδα του Γαλερίου παρουσιάζει στο "Τεχνογράφημα" ο Γεώργιος Βελένης, αρχιτέκτων αρχαιολόγος, καθηγητής Τμήματος Ιστορίας και Αρχαιολογίας του ΑΠΘ.

Ως ιδιαίτερο τεχνικό γνώρισμα της Καμάρας θεωρείται το εξαιρετικά μεγάλο άνοιγμα του κεντρικού πλίνθινου τόξου, γύρω στα δέκα μέτρα, διάσταση που δεν επιχειρήθηκε σε κανένα άλλο από τα γνωστά θριαμβικά τόξα. Ωστόσο εκείνο που χαρακτηρίζει το θριαμβικό μνημείο της Θεσσαλονίκης και το κάνει να ξεχωρίζει από τα υπόλοιπα του αρχαίου ελληνορωμαϊκού κόσμου δεν είναι το μέγεθος, αλλά ο τύπος και η θέση του μέσα στο ευρύτερο αρχιτεκτονικό σύνολο του γαλεριανού συγκροτήματος. Ο κοινός θεατής θα πρέπει να φανταστεί μία ακόμη συστοιχία τόξων με όμοιους πεσσούς, προς τα ανατολικά, σε απόσταση εννέα περίπου μέτρων. Το κεντρικό τμήμα με τα τέσσερα μεγάλα στηρίγματα καλυπτόταν με χαμηλό σφαιρικό θόλο κατασκευασμένο από λεπτές σχετικά πλίνθους.

Ο κεντρικός πυρήνας του μνημείου θα μπορούσε να αποτελεί ένα τυπικό περίοπτο τετράπυλο, όπως συνέβαινε σε ανάλογα θριαμβικά μνημεία της εποχής. Στην περίπτωση όμως της Θεσσαλονίκης, το βασικό αυτό τετράπυλο συνδεόταν με μία μεγάλη αίθουσα προς τα νότια, διαστάσεων 18 x 43 μ., με την παρεμβολή ζεύγους μικρότερων πλίνθινων τόξων. Το ζεύγος των μικρών τόξων προς την πλευρά της Ροτόντας αποτελεί μεταγενέστερη προσθήκη για την οποία θα γίνει λόγος στη συνέχεια. Από τους τέσσερις κεντρικούς πεσσούς ξεκινούσαν ισάριθμες κιονοστοιχίες με κατεύθυνση περίπου παράλληλη προς τη σημερινή Εγνατία οδό. Στην ουσία επρόκειτο για ζεύγη κιονοστοιχιών που διακόπτονταν από το τετράπυλο. Η βόρεια κιονοστοιχία είχε διαφορετική απόληξη από την απέναντί της και αποτελούσε το νότιο όριο ενός παγνιαστικού τεμένους, μέσα στο οποίο κυριαρχούσε η Ροτόντα, ένας ειδωλολατρικός ναός που κτίστηκε κατά μίμηση του Πανθέου της Ρώμης.

Το εντυπωσιακό αυτό σύνολο αποτελούσε τον ιερό χώρο της αυτοκρατορικής αυλής, σχεδιάστηκε ταυτόχρονα με το ανάκτορο και τον ιππόδρομο, με ενιαία αρχιτεκτονική σύλληψη, πλην όμως λειτουργούσε ως ανεξάρτητη ενότητα.

Το όλο συγκρότημα οργανώθηκε σε μία εξαιρετικά επιμήκη ζώνη, καταλαμβάνοντας τον τότε προσφερόμενο και υποβαθμισμένο χώρο στην ανατολική άκρη της πόλης, ανάμεσα στο προϋπάρχον ρωμαϊκό στάδιο της οδού Απελλού και τα ανατολικά τείχη της πόλης, τα οποία είχαν ήδη κτιστεί πριν λίγες δεκαετίες. Το νότιο όριο του συγκροτήματος ήταν σχεδόν παραθαλάσσιο. Αρχιζε από το ύψος περίπου της οδού Μητροπόλεως, ενώ προς τα βόρεια προσέγγιζε την προέκταση της οδού Ολύμπου.

Το εξαιρετικά μεγάλο μήκος του νέου οικοδομικού συγκροτήματος μέσα σε έναν ήδη δια-

μορφωμένο πολεοδομικό ιστό έθετε ορισμένες αυστηρές παραμέτρους σχεδιασμού, κυριότερες από τις οποίες ήταν η ισχυρή κλίση του εδάφους, πρόβλημα ιδιαίτερα οξύ για την ένταξη του ιπποδρόμου, καθώς και η προϋπάρχουσα κύρια οδική αρτηρία της ρωμαϊκής Θεσσαλονίκης, η Via Regia, η αντίστοιχη της σημερινής Εγνατίας, που συνέδεε την Κασσανδρεωτική με τη Χρυσή Πύλη. Το ρωμαϊκό οδόστρωμα εκείνου του δρόμου εντοπίστηκε σε δύο σημεία της πόλης. Αποκαλύφθηκε πρόσφατα με συστηματική ανασκαφή νότια από τα λουτρά Παράδεισος σε βάθος πέντε μέτρων και κατά την εκσκαφή θεμελίων σε οικόπεδο, όπου στη συνέχεια κτίστηκε η πολυκατοικία του υποκαταστήματος της Εθνικής Τραπέζης, πολύ κοντά στην πλατεία Συντριβανίου.

Γνωρίζοντας λοιπόν κατά προσέγγιση τη στάθμη του οδοστρώματος του αρχαίου δρόμου, τα δάπεδα πολλών αιθουσών του ανακτόρου και κυρίως το επίπεδο της αρένας του ιπποδρόμου, που όφειλε να είναι οριζόντιο, αντιλαμβάνεται κανείς τους λόγους για τους οποίους ο δημιουργός του όλου συγκροτήματος αξιοποίησε τη Via Regia ως ενδιάμεση στάθμη. Ο εισερχόμενος στην πόλη από τα ανατολικά συναντούσε τη στενή πλευρά του ιπποδρόμου με τις carceres (αφειρήνες) και στη συνέχεια, στα δεξιά του, τη μεγάλη αίθουσα που συνδεόταν άμεσα με το θριαμβικό τετράπυλο του Γαλερίου. Ας σημειωθεί ότι το δάπεδο της Καμάρας και της ρωμαϊκής Ροτόντας συνέπιπταν στην ίδια περίπου στάθμη. Για την κάλυψη της υψομετρικής διαφοράς, διαμορφώθηκε ευρεία κλίμακα που οδηγούσε κατευθείαν στην επιμήκη αίθουσα, ενώ στην πλατεία του ιερού που υπήρχε πίσω από αυτή μπορούσε κανείς να φθάσει και με κεκλιμένα επίπεδα, προκειμένου να εξυπηρετηθούν ειδικές τελετουργικές πομπές.

Η κύρια όψη του θριαμβικού τετράπυλου ήταν εκείνη που έβλεπε προς τη Ροτόντα. Ψηλότερα από τους πεσσούς υπήρχαν κόγχες για την τοποθέτηση χάλκινων αγαλμάτων φυσικού μεγέθους, έξι στο σύνολό τους, δύο σε κάθε μία από τις τρεις ορατές πλευρές του τετράπυλου. Δίπλα σε κάθε κόγχη υπήρχε πλίνθινος ρόδακας για την τοποθέτηση κυκλικών πλαισίων με ανάγλυφες παραστάσεις.

Ο ιερός χώρος των ανακτόρων με τη μνημειώδη σύνθεση που είχε στην ύστερη αρχαιότητα, κοσμούσε το ανατολικό τμήμα της Θεσσαλονίκης ως τα τέλη του 4ου αι. μ.Χ. Στα χρόνια του Θεοδοσίου Ι', που ο χριστιανισμός επιβλήθηκε ως επίσημη θρησκεία του κράτους, το σύνολο Καμάρα - Ροτόντα αναπλάστηκε έτσι ώστε να υποβαθμιστεί ο παγνιαστικός του χαρακτήρας. Ο Θεοδόσιος, με αφορμή την ενίσχυση των πεδι-

ών τειχών, μετατόπισε την Κασσανδρεωτική πύλη σε βορειότερη θέση, εκεί όπου η στάθμη του εδάφους συνέπιπτε με το δάπεδο του θριαμβικού τετράπυλου. Η Via Regia επαναχαράχτηκε στο ανατολικό της τμήμα, έτσι ώστε να περνά κάτω από την Καμάρα. Ταυτόχρονα καταργήθηκε ο ορθογώνιος περιβόλος που περιέβαλε τη Ροτόντα και δημιουργήθηκε ένας πομπικός άξονας με κιονοστοιχίες, ο οποίος συνέδεε το τετράπυλο με τη Ροτόντα. Στην αρχή αυτού του γραμμικού στοιχείου υπήρχε μεγάλο άνοιγμα που έκλεινε με θυρόφυλλα. Ο θυραίος τοίχος και το τετράπυλο συνδέθηκαν με πλίνθινα τόξα, παρόμοια με εκείνα του νότιου τμήματος.

Οι επεμβάσεις που έγιναν στην Καμάρα την εποχή του Θεοδοσίου, αλλοίωσαν εξαιρετικά τον χαρακτήρα του ρωμαϊκού μνημείου. Τα ανάγλυφα που έβλεπαν προς την πλευρά της Ροτόντας καταστράφηκαν για την έδραση των μικρών τόξων. Το πρόσωπο του μιστού για τους χριστιανούς Γαλέριου απολαξεύτηκε από τις σχετικές παραστάσεις, τα χάλκινα αγάλματα απομακρύνθηκαν από τις κόγχες, ενώ τα ένθετα ανάγλυφα πλαισία αφαιρέθηκαν από τους ρόδακας και τα κενά τους σφραγίστηκαν με πλίνθους σε σχήμα σταυρού.

Μέσα στο ίδιο πνεύμα έγιναν επεμβάσεις και στην ίδια τη Ροτόντα, σημαντικότερη από τις οποίες θεωρείται η διακόσμηση του θόλου με ψηφιδωτά χριστιανικού περιεχομένου, η χρονολόγηση των οποίων δεν βρίσκεται συμφωνούς τους ερευνητές, καθώς τα τοποθετούν σε ένα ευρύ φάσμα δύο αιώνων, από τα τέλη του 4ου ως το δεύτερο μισό του 6ου αι.μ.Χ. Έτσι παραμένει ακόμμη ανοικτό το θέμα της χρήσης που έδωσε ο Θεοδόσιος στα χρόνια του. Δεν είναι καθόλου βέβαιη η μετατροπή του ρωμαϊκού μνημείου σε ναό, τουλάχιστον ως τα χρόνια του Ιουστινιανού. Θα μπορεί να είχε χρησιμοποιηθεί με το νέο δόγμα ως αίθουσα θρόνου ή ακόμη ως ένα μεγάλο βαπτιστήριο, καθώς θα ήταν χρήσιμο την εποχή εκείνη για ομαδικές βαπτίσεις. Σε μια τέτοια περίπτωση, θα μπορούσε η μεγάλη αίθουσα με το ψηφιδωτό δάπεδο που υπήρχε νότια του τετράπυλου να είχε μετατραπεί σε ναό, έτσι ώστε η βάπτιση να γίνεται με τη δέουσα πομπή προς τη Ροτόντα.

Η μεγάλη αίθουσα, δυστυχώς, δεν έχει ερευνηθεί επαρκώς εξαιτίας της πίεσης που ασκήθηκε για την κατασκευή της σημερινής Εγνατίας οδού. Δεν έχει ερευνηθεί ακόμα ο πομπικός άξονας που συνέδεε την Καμάρα με τη Ροτόντα στα παλαιοχριστιανικά χρόνια, ούτε ο δακτύλιος που περιέβαλε το ρωμαϊκό μνημείο στο σύνολό του. Η ειδική επιτροπή που συστάθηκε από το ΥΠΠΟ για την Καμάρα έχει προτείνει εδώ και τριάντα χρόνια την αποκάλυψη του ανατολικού σκέλους της Καμάρας και την αποχωμάτωση του χώρου προς τα βόρεια, προκειμένου να αποκατασταθεί η τυπολογία του θριαμβικού τόξου, η σχέση του με τη Ροτόντα και να αναδειχθεί ως σύνολο.

Προς το παρόν η ΙΣΤ' Εφορεία Αρχαιοτήτων με τη συμπάρταση του Δήμου Θεσσαλονίκης έχει προχωρήσει στον καθαρισμό και τη στερέωση των αναγλύφων, με στόχο την αποκάλυψη του μνημείου για το 1997. Το έργο βρίσκεται σε εξέλιξη, μένουν λίγες ακόμη επιφάνειες, και ελπίζουμε όλοι στην έγκαιρη ολοκλήρωσή του. Θεωρούμε ακόμη ότι ο χρόνος που υπολείπεται ως τότε είναι επαρκής για την υλοποίηση της συγκεκριμένης πρότασης που έκανε η ειδική επιτροπή για την Καμάρα. Πρόκειται για ένα πρόγραμμα που μπορεί να ολοκληρωθεί σε ένα εξάμηνο. Με κατάλληλη διαμόρφωση του άξονα Καμάρα - Ροτόντα, αλλά και της γύρω υποβαθμισμένης περιοχής, θα κέρδιζε η Θεσσαλονίκη ένα ακόμη μνημειώδες σύνολο στο ιστορικό της κέντρο. Το όλο συγκρότημα θα μπορούσε να αναδειχθεί σε μία από τις πιο ενδιαφέρουσες πολεοδομικές ενότητες, μέσα από ένα πρότυπο πρόγραμμα που θα είχε ως στόχο να αναδείξει το παρελθόν αυτής της πόλης και να το συνδέσει με το παρόν και το μέλλον. ■

ΒΙΒΛΙΟΘΗΚΗ

ΟΙ ΚΟΙΝΟΤΙΚΕΣ ΒΑΣΕΙΣ ΔΕΔΟΜΕΝΩΝ ΜΕ ΤΙΣ ΟΠΟΙΕΣ ΕΙΝΑΙ ΣΥΝΔΕΔΕΜΕΝΟ ΤΟ ΤΕΕ/ΤΚΜ

Το ΤΕΕ/ΤΚΜ είναι συνδεδεμένο με τους δύο κύριους φορείς διάθεσης Ηλεκτρονικών Βάσεων Δεδομένων (ΗΤΔ) δηλαδή του ΕCHO και του EURO-BASES. Σε μια σειρά δημοσιεύσεων θα παρουσιασθούν οι ΗΤΔ αρχικά του φορέα ΕCHO και στη συνέχεια του φορέα EURO-BASES.

Α. Ο ΦΟΡΕΑΣ ΕCHO

Ο φορέας υποστήριξης βάσεων δεδομένων ΕCHO (European Commission Host Organization) είναι επίσημος κοινοτικός οργανισμός, ο οποίος παρέχει πληροφορίες κοινοτικού κυρίως ενδιαφέροντος. Ο φορέας ΕCHO συστάθηκε το 1980 από την Επιτροπή των Ευρωπαϊκών Κοινοτήτων, με στόχο να συνεισφέρει ενεργητικά και να ενθαρρύνει τη χρήση πληροφοριών με απευθείας σύνδεση (online) στην Ευρώπη. Ο φορέας ΕCHO είναι οργανισμός μη κερδοσκοπικού χαρακτήρα που προσφέρει πρόσβαση σε μοναδικές Τράπεζες Δεδομένων, οι οποίες επιχορηγούνται αποκλειστικά ή εν μέρει από την Επιτροπή των Ευρωπαϊκών Κοινοτήτων και δεν είναι διαθέσιμες από κανένα άλλο κέντρο απευθείας παροχής πληροφοριών. Επιπλέον η παρεχόμενη πληροφόρηση διατίθεται δωρεάν, με εξαίρεση την τράπεζα TED.

Οι βάσεις δεδομένων του ΕCHO είναι πολύγλωσσες και έχουν βασικά ευρωπαϊκό χαρακτήρα. Στην παρούσα δημοσίευση παρέχεται συνοπτική περιγραφή των Ηλεκτρονικών Τραπεζών του CORDIS, δηλαδή μιας ομάδας Ηλεκτρονικών Τραπεζών Δεδομένων, οι οποίες καλύπτουν θέματα που αφορούν την έρευνα και την τεχνολογία στην Κοινότητα. Περιλαμβάνει τις ακόλουθες βάσεις δεδομένων:

1. RTD-Projects

Καλύπτει θέματα που σχετίζονται με έργα που εκτελούνται στα πλαίσια προγραμμάτων Έρευνας και Τεχνολογίας, που χρηματοδοτούνται είτε πλήρως είτε εν μέρει από την ΕΟΚ.

Οι παρεχόμενες πληροφορίες αφορούν τα ακόλουθα: Όνομα (ακρώνυμο), τίτλος και κωδικός του προγράμματος, στόχος, ημερομηνία έναρξης και λήξης, διάρκεια, εκδόσεις, πληροφορίες για τον κυριότερο εταίρο (φορέας, διεύθυνση, ονόματα κ.ά.) και άλλοι εταίροι. Περιέχει 15.000 εγγραφές, οι οποίες ανανεώνονται μηνιαίως. Κάθε χρόνο προστίθενται 2.000 νέες εγγραφές.

2. RTD-Comdocuments

Περιέχει αναφορές για τα επίσημα έγγραφα της Κοινότητας που σχετίζονται με δραστηριότητες Έρευνας και Τεχνολογίας στην ΕΟΚ.

3. RTD-Programs

Παρέχει πληροφορίες για τα αναπτυξιακά προγράμματα της Κοινότητας που αφορούν την Έρευνα και την Τεχνολογία και χρηματοδοτούνται από την ΕΟΚ. Παρέχονται οι ακόλουθες πληροφορίες: Ακρώνυμο, περιγραφή του προγράμματος, στόχοι, επιμέρους τομείς, λεπτομέρειες για τη διαδικασία ολοκλήρωσης, παρούσα φάση εξέλιξης, αρμόδια υπηρεσία της ΕΟΚ, όνομα υπευθύνου, αναθεωρήσεις κ.ά. Ως πηγή των πληροφοριών αυτών χρησιμοποιείται η επίσημη εφημερίδα των Ευρωπαϊκών Κοινοτήτων. Η ενημέρωση γίνεται σε μηνιαία βάση.

4. RTD-News

Παρέχει ενημέρωση επί συνεχούς βάσεως για τις σημαντικότερες δραστηριότητες που αφορούν θέματα Έρευνας και Τεχνολογίας στην ΕΟΚ. Ειδικότερα, παρέχεται πληροφόρηση για προσκλήσεις ενδιαφέροντος για συμμετοχή σε κοινοτικά προγράμματα, μελλοντικά γεγονότα, πρόσφατες εκδόσεις, ειδήσεις για την πολιτική της ΕΟΚ σε θέματα Έρευνας και Τεχνολογίας, λεπτομέρειες για προτάσεις συμμετοχής σε προγράμματα, μελλοντικές δραστηριότητες, σχετική κοινοτική νομοθεσία, αποτελέσματα προγραμμάτων κ.ά.

Ώρες λειτουργίας για το κοινό:

10.00 - 14.30 καθημερινά

17.00 - 20.00 Δευτέρα, Πέμπτη

Πληροφορίες στο τηλέφωνο: 280.462.

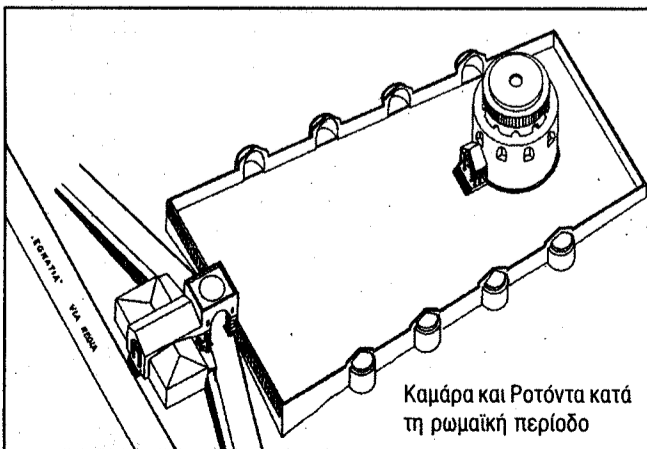

Καμάρα και Ροτόντα κατά τη ρωμαϊκή περίοδο

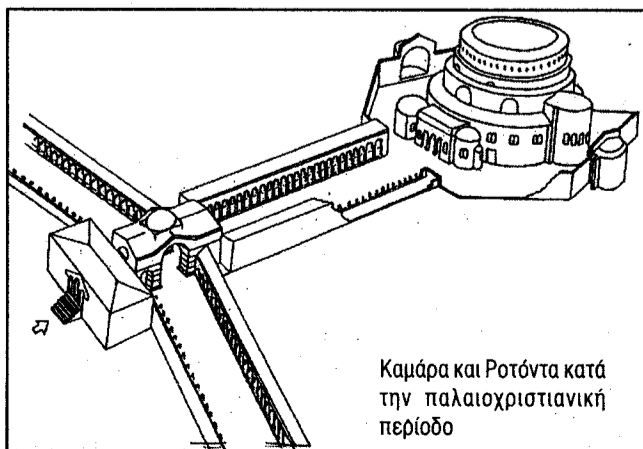

Καμάρα και Ροτόντα κατά την παλαιοχριστιανική περίοδο



Πρόσκληση υποβολής προτάσεων δράσεων ΕΤΑ για το ειδικό πρόγραμμα έρευνας και τεχνολογικής ανάπτυξης (95/C 271/14)

Σύμφωνα με την απόφαση του Ευρωπαϊκού Κοινοβουλίου και του Συμβουλίου περί του τέταρτου προγράμματος - πλαισίου επί των δράσεων της Ευρωπαϊκής Κοινότητας στον τομέα της έρευνας και τεχνολογικής ανάπτυξης και επίδειξης (1994 - 1998) και με την απόφαση του Συμβουλίου για τη θεσπίση ειδικού προγράμματος έρευνας και τεχνολογικής ανάπτυξης, συμπεριλαμβανομένης της επίδειξης, στον τομέα της συνεργασίας με τρίτες χώρες και διεθνείς οργανισμούς, η Επιτροπή των Ευρωπαϊκών Κοινοτήτων καλεί τους ενδιαφερομένους να υποβάλουν προτάσεις δράσεων ΕΤΑ.

Οι στόχοι και οι δραστηριότητες έρευνας τεχνολογικής ανάπτυξης και επίδειξης που προβλέπονται από την παρούσα πρόσκληση υποβολής προτάσεων, αφορούν το ακόλουθο πεδίο που περιγράφεται στο πρόγραμμα εργασίας:

Πεδίο Α: Επιστημονική και τεχνολογική συνεργασία στην Ευρώπη και με τους διεθνείς οργανισμούς.

Α2: Συνεργασία με τις χώρες της Κεντρικής Ευρώπης (ΧΚΕ) και με τα νέα ανεξάρτητα κράτη (ΝΑΚ) της πρώην Σοβιετικής Ένωσης.

Οι νομικές οντότητες που προβλέπονται από τα άρθρα 1, 2 και 3 της απόφασης του Συμβουλίου σχετικά με τους κανόνες συμμετοχής στα ειδικά προγράμματα, καθώς και το ΚΚΕρ καλούνται να υποβάλουν προτάσεις δράσεων ΕΤΑ στα ακόλουθα πεδία (στο φάκελο πληροφοριών καθορίζονται επακριβώς οι τομείς, για τους οποίους γίνονται αποδεκτές προτάσεις):

Προστασία του περιβάλλοντος και υγείας

1. Οικοσυστήματα που κινδυνεύουν: παράκτιες ζώνες, περιφερειακές θάλασσες και ποταμοί, συμπεριλαμβανομένης της πλανητικής αλλαγής του κλίματος.
2. Απειλές για το περιβάλλον: και επιπτώσεις για τη δημόσια υγεία, ιδίως από σοβαρά ατυχήματα και σεισμούς, συμπεριλαμβανομένης της ραδιορύπανσης.
3. Υγεία: έρευνα στον τομέα της ιατρικής της εργασίας: προβλήματα δημόσιας υγείας αφειλόμενα στη ρύπανση και στις βιομηχανικές δραστηριότητες.
4. Ενέργεια: Ορθολογική χρησιμοποίηση της ενέργειας, ανανεώσιμες πηγές ενέργειας και ορυκτά καύσιμα.

ΕΤΑ προσανατολισμένη προς τη βιομηχανία

5. Προηγμένη επικοινωνία και τηλεματική: διασυνοριακά δίκτυα πληροφοριών και τηλεργασίας για τις ΜΜΕ και τα ερευνητικά κέντρα, τηλεματικές εφαρμογές για την υγεία και την εκπαίδευση, γλωσσική μηχανική.
6. Τεχνολογίες των πληροφοριών: τεχνολογίες λογισμικού, τεχνολογίες συστημάτων και υποσυστημάτων, συστήματα πολυμέσων, πρωτοβουλίες ανοικτών συστημάτων μικροεπεξεργαστών, υπολογιστές και δίκτυα υψηλών επιδόσεων, τεχνολογίες επεξεργασίας επαγγελματικών πληροφοριών.
7. Βιομηχανικές τεχνολογίες και τεχνολογίες υλικών: ανακύκλωση υλικών, ανάπτυξη τεχνολογιών καθαρής παραγωγής: τεχνολογία και υλικά για την καινοτομία στα προϊόντα.
8. Μετρήσεις και δοκιμές: ταχεία προσαρμογή στη διαδικασία εναρμόνισης της υποδομής δοκιμών, που ανταποκρίνεται στις προδιαγραφές υποδομής της Ευρωπαϊκής Ένωσης.
9. Βιοτεχνολογία: ζωική και φυτική βιοτεχνολογία: χάρτης του γονιδιώματος και βελτίωση της δημιουργίας νέων φυτών εκτρεφόμενων ζώων και φυτικών ποικιλιών στις χώρες της Ανατολικής Ευρώπης (ΧΚΕ + ΝΑΚ). Ανάπτυξη διαγνωστικών και θεραπευτικών εμβολίων.
10. Γεωργικά προϊόντα διατροφής: βελτίωση της ποιότητας των προϊόντων διατροφής, καθόλο το μήκος της αλυσίδας παραγωγής στις χώρες της Ανατολικής Ευρώπης, με στόχο την ποιότητα και την ασφάλεια των τροφίμων, καθώς και τη διανομή και τη διατήρησή τους.
11. Οικονομικές και κοινωνικές επιστήμες: καινοτομία στη βιομηχανία, στρατηγικές φορολογίας και απασχόλησης.
12. Κέντρα αναδιανομής πληροφοριών: προώθηση της καινοτομίας στην τοπική βιομηχανία, κυρίως μεταφορά τεχνολογίας και αξιοποίηση της έρευνας. Διάδοση πληροφοριών επί των δραστηριοτήτων της Ε&ΤΑ της Κοινότητας.

π.υ. Μεταφορές: τα έργα θα εντάσσονται στο ειδικό πρόγραμμα για τις μεταφορές.

Οι προτάσεις πρέπει να αποσταλούν στην Επιτροπή το αργότερο μέχρι τις 29.2.1996 (12.00), τοπική ώρα.

Αναλυτικότερα στο Γραφείο ΕΟΚ του ΤΕΕ/ΤΚΜ.

Στο σχέδιο πόλεως 52.000 στρέμματα

Πενήντα δύο χιλιάδες στρέμματα γης, σε είκοσι τρεις Νομούς της χώρας πρόκειται να ενταχθούν στο σχέδιο, μέσω πενήντα επτά μελετών, προϋπολογισμού 3.5 δισ. δρχ., τις μελέτες προωθεί το ΥΠΕΧΩΔΕ και χρηματοδοτούνται από το κοινοτικό πλαίσιο στήριξης.

Οι εν λόγω μελέτες θα συνταχθούν με τη μορφή του "πακέτου", που περιλαμβάνει τα κτηματογραφικά διαγράμματα, τα οποία θα μπορούν να χρησιμοποιηθούν από τον Ο.Κ.Χ.Ε. για το Εθνικό Κτηματολόγιο, την πολεοδομική μελέτη και την πράξη εφαρμογής, δηλαδή Κτηματογράφηση, Πολεοδομική Μελέτη Επέκτασης και Πράξη Εφαρμογής.

Ο χρόνος ολοκλήρωσης κάθε μελέτης, κατά το μέσο όρο, εκτιμάται σε 22 μήνες, εκ των οποίων οι 16 αφορούν στον καθαρό χρόνο εκπόνησης της μελέτης (διαδικασία για την οποία την αποκλειστική ευθύνη έχει το ΥΠΕΧΩΔΕ) και οι 6 στο διάστημα που απαιτείται με τις ισχύουσες διατάξεις, για την ανάρτηση των μελετών και την εκδίκαση από την Τοπική Αυτοδιοίκηση (τον οικείο Δήμο ή Κοινότητα) των τυχόν ενστάσεων. Σημειώνεται ότι η σημερινή διαδικασία είναι κατά πολύ συντομότερη εκείνης του παρελθόντος, αφού ο αντίστοιχος χρόνος εκπόνησης των μελετών, στο πλαίσιο της Επιχείρησης Πολεοδομικής Ανασυγκρότησης (Ε.Π.Α.) στην καλύτερη περίπτωση, κυμαινόταν από 3,5 έως 4 χρόνια.

Ο γενικός γραμματέας ΠΕΧΩΔΕ, κ. Αλέξανδρος Βούλγαρης είναι κατηγορηματικός σε ό,τι αφορά την υποχρέωση της Πολιτείας, να παρέχει στον πολίτη γη για νόμιμη δόμηση, επισημαίνοντας ότι ο βασικός άξονας σε αυτή την πολιτική θα πρέπει να είναι η πρόληψη και όχι η καταστολή.

Θα πρέπει για κάθε μέτρο γης όλοι οι Έλληνες να γνωρίζουν τη χρήση του, ώστε να είναι δυνατή η ελεγχόμενη και προγραμματισμένη ανάπτυξη της χώρας. Και αυτό είναι εφικτό μόνο με την άσκηση μιας πολιτικής με εθνικό σχεδιασμό και εθνικό κτηματολόγιο, με χωροταξικό σχεδιασμό σε εθνικό, περιφερειακό και τοπικό επίπεδο, με σεβασμό στο περιβάλλον, και διασφάλιση των κοινόχρηστων χώρων και της αναγκαίας υποδομής. ■

ΜΕΛΕΤΕΣ "ΠΑΚΕΤΟ"			
ΕΙΔΟΣ ΜΕΛΕΤΗΣ	ΑΡΙΘΜΟΣ ΜΕΛΕΤΩΝ	ΕΚΤΑΣΗ (ΣΤΡΕΜΜΑΤΑ)	ΔΑΠΑΝΗ (ΕΚΑΤ. ΔΡΧ.)
Α' κατοικία	3	2.400	192
Β' κατοικία (εντός Ζ.Ο.Ε.)	3	4.400	352
Οικισμοί μικρότεροι των 2.000 κατοίκων	9	11.670	933,6
Παραλιακοί	15	6.160	492,8
Παραδοσιακοί	4	6.610	164,45
Σύνολο	34	31.240	2.134,85

ΕΙΔΙΚΕΣ ΣΥΜΒΑΣΕΙΣ

ΕΙΔΟΣ ΜΕΛΕΤΗΣ	ΑΡΙΘΜΟΣ ΜΕΛΕΤΩΝ	ΕΚΤΑΣΗ (ΣΤΡΕΜΜΑΤΑ)	ΔΑΠΑΝΗ (ΕΚΑΤ.ΔΡΧ.)
Α' κατοικία	15	14.260	903,72
Β' κατοικία (εντός Ζ.Ο.Ε.)	9	11.450	811,69
Οικισμοί μικρότεροι των 2.000 κατοίκων	2	2.600	169
Παραλιακοί	3	1.550	115,25
Παραδοσιακοί	7	4.775	214,875
Σύνολο	36	34.635	2.214,535

Αναλυτικά οι μελέτες που αφορούν τις περιοχές Κ. Μακεδονίας είναι:

	ΠΡΟΫΠΟΛΟΓΙΣΜΟΣ (ΕΚΑΤΟΜΜΥΡΙΑ)	ΕΚΤΑΣΗ (ΣΤΡΕΜΜΑΤΑ)
ΠΙΕΡΙΑΣ		
α) Σκοτίνα (Β' κατοικίας)	100	1.250
β) Ν. Παντελεήμων (Β' κατοικίας)	68	850
γ) Πλαταμώνας	184	2.300
ΧΑΛΚΙΔΙΚΗΣ		
α) Τορόνη-Συκέας	56	700
β) Αμουλιανή	32	400
γ) Πόρτο Κουφό	24	300
ΚΑΒΑΛΑΣ		
α) Ποτό, Πευκάρη - Θάσου	160	2.000
β) Κοίνυρα - Θεολόγου	80	1.000

Κριτική στο σχέδιο νέου οργανισμού υπηρεσιών του ΟΥΘ

(συνέχεια από σελ. 3)
σοκόμα του Ιατρού..." και ότι τούτο "αποτελεί σαφώς παράνομη πράξη".

Είναι προφανές ότι ενδεχόμενη σημερινή έλλειψη επαρκούς αριθμού Διπλωματούχων Μηχανικών για την κάλυψη ορισμένων θέσεων προϊσταμένων τμημάτων, θα πρέπει να αντιμετωπισθεί μέχρι τις νέες προσλήψεις, με την ανάθεση προσωρινά δύο τμημάτων σ' ένα Διπλωματούχο Μηχανικό, όπως εξάλλου συμβαίνει και σε πολλές άλλες τεχνικές υπηρεσίες (π.χ. ΔΤΥΝ).

2. Συμφωνούμε στην ύπαρξη Γεωλόγων - Υδρογεωλόγων με αντικείμενο και αρμοδιότητα όπως περιγράφεται στην παρ. 2 του άρθρου 5 της Διεύθυνσης Τεχνικών Έργων του νέου οργανισμού, διαφωνούμε όμως με την ύπαρξη ιδιαίτερου τμήματος Γεωλογικών και Υδρογεωλογικών Ερευνών, καθώς το αντικείμενό του είναι περιορισμένο και περιλαμβάνεται στο αντίστοιχο του τμήματος Προγραμματισμού και Μελετών Τεχνικών Έργων της παρ. 2.

Πιστεύουμε ότι με απόφαση του Δ.Σ. θα μπορούσε το πολύ να λειτουργήσει Γραφείο Γεωλογικών και Υδρογεωλογικών Ερευνών εντός του τμήματος μελετών της Διεύθυνσης Τεχνικών Έργων.

3. Δεν συμφωνούμε στην κατάργηση του Τμήματος Μελετών Κατασκευών Μ.Η.Ε. που λειτουργεί σήμερα και που με το νέο Οργανισμό οι αρμοδιότητές του ενσωματώνονται στα Τμήματα Προγραμματισμού - Μελετών Τεχνικών Έργων και Κατασκευών.

Λαμβάνοντας υπ' όψιν τις θέσεις της υπηρεσίας που μας αναπτύξατε για την εν λόγω σύμπτυξη των δύο προαναφερθέντων Τμημάτων ότι αυτή γίνεται για τον καλύτερο συντονισμό μελετών και έργων σε συνδυασμό με το μικρό αριθμό υπαλλήλων που υπηρετούν στα

δύο υπάρχοντα Τμήματα Δομικών και Μ.Η.Ε. Μελετών και κατασκευών έργων **θα πρέπει να δεχτείτε** την ύπαρξη ενός Τμήματος Μελετών - Κατασκευών Μ.Η.Ε. ως αναγκαίου έστω και στη Διεύθυνση Τεχνικών Έργων, πράγμα που θα ικανοποιούσε τις απαιτήσεις και τους στόχους όπως μας εξηγήσατε του νέου οργανισμού, παράλληλα με την κείμενη νομοθεσία. Βεβαίως εμείς δεν βλέπουμε πώς θα μπορούσε το τμήμα αυτό να μην ανήκει στη Διεύθυνση Μ.Η.Ε. λόγω ειδικότητας, τη στιγμή μάλιστα που υπάρχει και στο νέο σχέδιο η Διεύθυνση αυτή.

4. Το Τμήμα Προγραμματισμού σήμερα όπως και εσείς δεχθήκατε, έχει σημαντικό φόρτο εργασίας και διαδραματίζει σπουδαίο ρόλο στην όλη λειτουργία του ΟΥΘ παρά την ελλειπστάτα στελέχωση. Επομένως θα πρέπει να παραμείνει σαν αυτοτελές τμήμα εκτός των Διευθύνσεων με παράλληλη αναβάθμισή του και προσθήκη κατάλληλου προσωπικού τόσο σε αριθμό όσο και σε επιστημονική ιδιαίτερα κατάρτιση, για να ανταποκριθεί στην πρόκληση για την ορθολογική από κάθε άποψη μελλοντική λειτουργία του ΟΥΘ και να καλύψει τις ανάγκες μιας τόσο μεγάλης σε πληθυσμό και σε απαιτήσεις πόλης.

5. Το Τμήμα Μηχανογραφικών Εφαρμογών και Ηλεκτρονικής Κάλυψης του άρθρου 9 πρέπει να παραμείνει μόνο ως "Τμήμα Μηχανογραφικών Εφαρμογών" καθώς η ηλεκτρονική κάλυψη όπως αναφέρεται, αποτελεί αντικείμενο ήδη της Διεύθυνσης Τεχνικών Έργων και Μ.Η.Ε. Συγκεκριμένα το μεν αντικείμενο μελέτης είναι αντικείμενο του Τμήματος Μελετών - όπως αυτό τελικά διαμορφωθεί - ειδικότητας Μηχανολόγου ή Ηλεκτρολόγου ή Ηλεκτρονικού Μηχανικού ενώ το αντικείμενο εφαρμογής έργου ανήκει - όπως και σήμερα και όπως και στο νέο σχέδιο αναφέρεται - στο Τμήμα Λειτουργίας Συντήρησης και Επισκευών Μ.Η.Ε.

Σ' οποιαδήποτε άλλη περίπτωση θα προκληθεί μπλέξιμο αρμοδιοτήτων με σοβαρές συνέπειες.

Αυτό γίνεται ιδιαίτερα αντιληπτό από τη διάθρωση προσωπικού που προβλέπεται για το εν λόγω Τμήμα, σε αντίθεση τόσο με το Τμήμα Μελετών της Διεύθυνσης Τεχνικών Έργων, όσο και με το Τμήμα Λειτουργίας Συντήρησης και Επισκευών Μ.Η.Ε. τα οποία και το κατάλληλο προσωπικό και την κατάλληλη υποδομή και ευθύνη έχουν όπως προβλέπεται και στο νέο σχέδιο Οργανισμού ΟΥΘ.

6. Έχοντας υπόψιν όλα όσα εγγράφως σας εκθέσαμε παραπάνω και τις ανάγκες που προκύπτουν ως εκ τούτου στο νέο Οργανισμό για θέσεις Π.Ε. Διπλωματούχων Μηχανικών, σε σχέση με το υπόλοιπο Προσωπικό, συμφωνούμε στις 45 θέσεις όπως και σε άλλωστε μας πληροφορήσατε, ότι έχετε εισηγηθεί και έχουν εγκριθεί από το Δ.Σ. του ΟΥΘ και κατανέμονται αναλυτικά μεταξύ όλων των ειδικοτήτων των Μηχανικών, με τη διαφορά ότι πρέπει να αυξηθεί ο αριθμός των Διπλωματούχων Τοπογράφων Μηχανικών τουλάχιστον σε 3 ή 4 με αντίστοιχη μείωση των Διπλωματούχων Πολιτικών Μηχανικών καθώς σήμερα παρατηρείται ελλειπής αποτύπωση του υπάρχοντος δικτύου και αδυναμίες από απόψεως πληρότητας μελετών.

Πιστεύοντας ότι με τις ανωτέρω περιγραφείσες συνοπτικά θέσεις μας βοηθήσει την ορθολογικότερη κατά το δυνατόν διαμόρφωση του νέου Οργανισμού του ΟΥΘ σύμφωνα με την κείμενη νομοθεσία για την καλύτερη από πάσης απόψεως και προς το συμφέρον της πόλης μας λειτουργία του κοινωνικού χαρακτήρα υπηρεσίας που σεας κύριε Γενικό προϊστάσαθε, παρακαλούμε να εισηγηθείτε την έγκρισή τους από το Δ.Σ. του ΟΥΘ σε συνάρτηση και με την υποβολή των απόψεων του ΤΕΕ για το ίδιο θέμα.

Αλληλοενημέρωση Αρχιτεκτόνων

Συνάντηση εργασίας είχαν στη Θεσσαλονίκη τα Δ.Σ. της Πανελληνίας Ένωσης Αρχιτεκτόνων και του ΣΑΘ με στόχο την αλληλοενημέρωση, την ανταλλαγή απόψεων και τη συγκεκριμενοποίηση δράσεων για τα θέματα του κλάδου και την προβολή της αρχιτεκτονικής.

Οι εκπρόσωποι των Αρχιτεκτόνων συζήτησαν αναλυτικά την πορεία προετοιμασίας της Θεσσαλονίκης για το 1997 και εξέτασαν όλες τις πλευρές των δραστηριοτήτων του '97 σχετικά με την εκπόνηση των μελετών και την υλοποίηση των έργων, για τη δημιουργία της πολιτιστικής υποδομής της πόλης.

Τα Δ.Σ. εκτιμούν πως η καθυστέρηση σε όλα τα επίπεδα της προετοιμασίας, η αδυναμία υλοποίησης ενός συγκεκριμένου και αποτελεσματικού σχεδίου δράσης με χρονοδιάγραμμα και δυνατότητα εκτέλεσης σε συνδυασμό με τη συνεχή παρέμβαση εξωγενών παραγόντων καθιστούν εξαιρετικά δύσκολη την προετοιμασία της πόλης, λίγους μήνες μάλιστα πριν από το 1997.

Αυτή την ώρα είναι, όπως εκτιμούν οι

Αρχιτέκτονες, απαραίτητο να ληφθούν πρωτοβουλίες για τη συνεννόηση και τη συστράτευση όλων των φορέων της πόλης, τόσο για την εκτέλεση των έργων, όσο και για την οριστικοποίηση του καλλιτεχνικού προγράμματος.

Ταυτόχρονα, η κατοχύρωση της πολιτιστικής ταυτότητας της πόλης και η ανάδειξη της αρχιτεκτονικής της φυσιογνωμίας επιβάλλουν την εκπόνηση και προώθηση αρχιτεκτονικών μελετών, διαγωνισμών και πολεοδομικών παρεμβάσεων, ώστε να βελτιωθεί το Π.Σ.Θ. και να αναβαθμιστεί η αισθητική του αστικού χώρου.

Ο κλάδος των αρχιτεκτόνων θα αναλάβει πρωτοβουλίες για την ανάδειξη της αρχιτεκτονικής δημιουργίας, την προβολή των μελετών, την πραγματοποίηση εκθέσεων και τη διοργάνωση εκδηλώσεων διαλόγου, ενώ αποφασίστηκε η πραγματοποίηση του επόμενου Πανελληνίου Αρχιτεκτονικού Συνεδρίου στη Θεσσαλονίκη το 1997.

Τα Διοικητικά Συμβούλια σημείωσαν στη συνάντησή τους ότι πρέπει να σταματήσει η μεθοδολογία υλοποίησης του τεχνικού έργου με το σύστημα της μελέτης - κατασκευής, το οποίο ακολουθούν τελευταία όλο και περισσότεροι φορείς του Δημοσίου, με αποτέλεσμα η μελέτη και κυ-

ρίως - η αρχιτεκτονική του έργου ουσιαστικά να μην αξιολογούνται.

Τέλος, επεσήμαναν ότι τα "συνοδευτικά έργα", τα οποία όμως είναι απαραίτητα για την υποδομή της πόλης (μετρό, υποθαλάσσια αρτηρία, συγκοινωνιακό - κυκλοφοριακό, βιολογικός καθαρισμός, σιδηροδρομικός σταθμός, είσοδος πόλης κ.λπ.) βρίσκονται σε παρατεταμένη στασιμότητα, παρότι στις 11/1/95 βρέθηκαν στο πρόγραμμα του υπουργού ΠΕΧΩΔΕ "Θεσσαλονίκη - SOS", με συγκεκριμένο χρονοδιάγραμμα υλοποίησης.

Στη συνάντηση εξετάστηκαν ακόμη:

α) Τα μεγάλα προβλήματα του κλάδου σε σχέση με την αναγκαιότητα καθορισμού στόχων και δράσεων της Πανελληνίας Ένωσης σε Εθνικό επίπεδο για το θεσμικό πλαίσιο άσκησης επαγγέλματος, την αυτοτέλεια του κλάδου, για την ανάπτυξη και προβολή της αρχιτεκτονικής δημιουργίας και για την εξειδίκευση εκδηλώσεων σε όλες τις Περιφέρειες της Χώρας.

β) Τα επαγγελματικά προβλήματα των αρχιτεκτόνων και ειδικότερα οι θέσεις του κλάδου για την τροποποίηση του Ν. 716/77, για την αντιμετώπιση του φαινομένου της εκτεταμένης εφαρμογής της μελετοκατασκευής, τα θέματα της επιμόρφωσης και της συνεχιζόμενης εκπαίδευσης της διαδικασίας, για την άδεια άσκησης επαγγέλματος και άλλων ειδικών προβλημάτων. ■

Η "Ενότητα" για την Πολιτιστική Πρωτεύουσα

Το ΤΕΕ/TKM κατά το χρονικό διάστημα 1991 - 1994 που η παράταξή μας είχε την ευθύνη της διοίκησής του, δραστηριοποιήθηκε έντονα στα θέματα της Πολιτιστικής Πρωτεύουσας, προώθησε δράσεις και κατέθεσε προτάσεις, ώστε να δημιουργηθεί εγκαίρως το κελυφός που θα υποδεχθεί τις πολιτιστικές εκδηλώσεις και να αναδειχτεί η ταυτότητα της Πόλης και το όραμά μας για τη Θεσσαλονίκη του επόμενου αιώνα.

Επιστέγασμα των προσπαθειών αυτών και ως αναγνώριση της ουσιαστικής συνεισφοράς του ΤΕΕ/TKM στην προσπάθεια αυτή, ήταν η αποδοχή της πρότασης για συμμετοχή του Τμήματος με εκπρόσωπό του στο Δ.Σ. του Οργανισμού. Ο εκπρόσωπος ορίστηκε από τη νέα διοικούσα επιτροπή, με πολλή μεγάλη καθυστέρηση, γεγονός ιδιαίτερα αρνητικό, που προκάλεσε δυσμενή σχόλια.

Δεκατέσσερις μήνες πριν την είσοδο του 1997 είμαστε υποχρεωμένοι να σημειώσουμε με αγωνία ότι η καθυστέρηση σε όλα τα επίπεδα είναι εξαιρετικά μεγάλη. Όλοι οι προγραμματισμοί και τα χρονοδιαγράμματα που κατά καιρούς έχουν εξαγγελθεί από τους υπευθύνους, έχουν ανατραπεί.

Στις 12.10.1994 σε συνάντηση που πραγματοποιήσε η ΔΕ του ΤΕΕ/TKM με τη Διοίκηση του Οργανισμού, υπήρξε η διαβεβαίωση ότι μέχρι τέλος Νοεμβρίου 1994, θα άρχιζαν οι αναθέσεις μελετών και θα δρομολογούνταν οι διαδικασίες για την εκτέλεση των έργων.

Ένα ολόκληρο χρόνο αργότερα, διαπιστώνεται, χωρίς καμία αμφιβολία η παντελής απραξία και στασιμότητα. Διαπιστώνεται με τον πλέον σαφή και αδιαμφισβήτητο τρόπο ότι η νομοθετική σύγχυση, ο ανολοκλήρωτος σχεδιασμός, η αποσπασματικότητα στην αντιμετώπιση των προβλημάτων και η αδράνεια των μηχανισμών διαχείρισης, ακυρώνουν στην πράξη τις όποιες καλές προθέσεις.

Το Βασιλικό Θέατρο που είναι το μοναδικό έργο, για το οποίο δημοσιεύτηκε η δημοπράτησή του με ένα ιδιόμορφο σύστημα μελετοκατασκευής, προκαλεί τις αντιδράσεις του τεχνικού κόσμου, λόγω των ασφαριών, των αδυναμιών στα κριτήρια επιλογής και των αυθαιρεσιών που περιλαμβάνονται στους συμβατικούς όρους.

Ήδη, ο σύνδεσμος των εργοληπτών και το ΤΕΕ/TKM έχουν αρνηθεί να στείλουν εκπρόσωπο στην επιτροπή εισήγησης για ανάθεση που έχει συγκροτηθεί, αρνούμενοι στην ουσία να νομιμοποιήσουν διαδι-

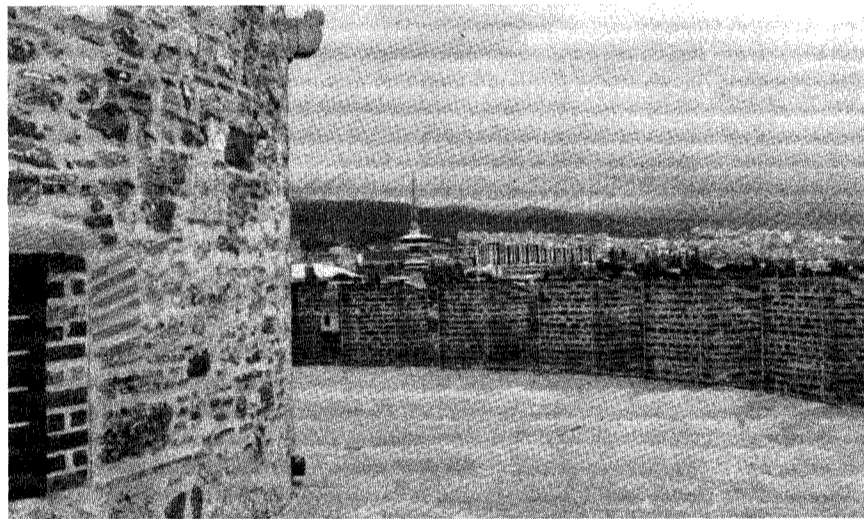

κασίες, όπου οι κανόνες του παιχνιδιού δεν είναι ξεκαθαρισμένοι.

Ωστόσο, το "παράξενο" προεδρείο του ΤΕΕ/TKM αρνείται πεισματικά να ενημερώσει τους πολίτες της Θεσσαλονίκης από την υπεύθυνη θέση του Τεχνικού Συμβούλου που έχει τη δυνατότητα να γνωρίζει τα θέματα, για τον υπαρκτό πλέον κίνδυνο ότι ελάτθιστοι από τους στόχους που έχουν τεθεί θα υλοποιηθούν μέχρι το 1997 και να αποδώσει τις ευθύνες εκεί που ανήκουν.

Η παράταξή μας πιστεύει ότι το πρόβλημα "Πολιτιστική Πρωτεύουσα" είναι βαθύτατα πολιτικό και όχι τεχνοκρατικό ή οργανωτικό. Έχει να κάνει με τη νομή της εξουσίας και την ικανοποίηση των ποικίλων εμπλεκόμενων συμφερόντων, χωρίς βέβαια να παραγνωρίζουμε τις ευθύνες των συγκεκριμένων προσώπων. Και δεν αρκεί να ψάχνουμε για άλλοθι, αναζητώντας ευθύνες μόνο από το Αθηνοκεντρικό Κράτος και τους μηχανισμούς του. Υπάρχουν πάντοτε οι ατομικές ευθύνες και ευαισθησίες που προσδιορίζουν τις αντιστάσεις, οριοθετούν τις ανοχές και εν τέλει καθορίζουν τη στάση των μελών ενός Διοικητικού Συμβουλίου.

Οι τρομακτικές καθυστερήσεις στην εκτέλεση των έργων και η ανυπαρξία καλλιτεχνικού προγράμματος αλλά και καλλιτεχνικού διευθυντή είναι το αποτέλεσμα όσων αναφέρονται παραπάνω.

Είμαστε όμως υποχρεωμένοι, όλοι όσοι αγωνιούμε για το μέλλον της Πόλης μας, στα έργα και όχι στα λόγια, να προσαπείσουμε, έστω και την τελευταία στιγμή, να καταφέρουμε ώστε αυτή η δοκιμασία για την πόλη μας να είναι θετική, για

τη δημιουργία νέων αυθεντικών συντελεστών ανάπτυξης και εξέλιξης και ταυτόχρονα να ικανοποιεί την απαίτηση της κοινωνίας για διαφάνεια στη διαχείριση των κοινών και του δημόσιου χρήματος.

Είναι αυτά ακριβώς που έχουν λείψει μέχρι σήμερα και ευνοούν τη δημιουργία μίας γενικευμένης ατμόσφαιρας αμφισβήτησης, σκανδάλων και σκανδαλολογίας.

Οι προτάσεις που έχουμε κάνει για τη δημιουργία ενός τεχνικού συμβουλίου ανεξάρτητου από το Δ.Σ. του Οργανισμού Π.Π., τον καθορισμό σαφών κριτηρίων για τις αναθέσεις μελετών και έργων, τη στελέχωση του Διοικητικού μηχανισμού από έμπειρους μηχανικούς, τη δημοσιοποίηση των αποφάσεων, των αναθέσεων και των ενεργειών που προωθούνται, κινούνται στην κατεύθυνση της διασφάλισης της Διαφάνειας, της Αξιοκρατίας και της Αποτελεσματικότητας.

Είναι αναγκαίο επί τέλους, οι κάθε είδους αρμόδιοι να κατανοήσουν ότι η διαφάνεια και η αξιοκρατία πρέπει να πάψουν να αποτελούν διακηρυκτικό λόγο και μόνο. Πρέπει να κατανοήσουν ότι η διαφάνεια στην εκτέλεση των έργων, δεν είναι μια απαίτηση με ηθική αφετηρία, αλλά αποτελεί την προϋπόθεση, ώστε όλοι οι εμπλεκόμενοι να ανταγωνίζονται στο πεδίο των γνώσεων, της φαντασίας και των ικανοτήτων και όχι στο πεδίο των πολιτικών και των κομματικών επιρροών.

Σε αντίθετη περίπτωση θα πρέπει, δυστυχώς, να περιμένουμε τα χειρότερα.

(Σημείωση: οι θέσεις αυτές της Παράταξης παρουσιάστηκαν σε συνέντευξη τύπου που δόθηκε στις 24.10.95). ■

Συλλογικά

• ΜΕΛΕΤΗΤΕΣ Δ.Ε.

Με αφορμή τις συνεχιζόμενες πιέσεις για τροποποιήσεις του Νόμου 2190/94, ο οποίος κατοχυρώνει σύστημα προσλήψεων στο δημόσιο τομέα με διαγωνισμό ή με αντικειμενικά κριτήρια, ο Σύλλογός μας χαιρετίζει τις πρόσφατες δηλώσεις των Υπουργών κ.κ. Α. Τσοχατζόπουλου και Χ. Καστανίδη για εμμονή στην ισχύ του "νόμου Πεπονή" και για επικείμενη Συνταγματική κατοχύρωσή του.

Αν όμως αυτά ισχύουν (και ορθά) προκειμένου, για προσλήψεις ακόμη και ανειδίκευτου εποχιακού προσωπικού, είναι τελείως απαράδεκτο το σημερινό καθεστώς αναθέσεων μελετών δημόσιων έργων. Ο Σύλλογός μας έχει από το 1993 καταθέσει δόκιμες προτάσεις στο ΥΠΕΧΩΔΕ και έχει ενημερώσει όλους τους αρμόδιους Υπουργούς και υπηρεσιακούς παράγοντες χωρίς καμία ανταπόκριση από μέρους τους.

Κεντρική φιλοσοφία των προτάσεών μας είναι ότι όλες οι μελέτες πρέπει να ανατίθενται με βάση το Ν. 716/77 και μάλιστα με διαγωνισμό ή με αντικειμενικά κριτήρια, καταργούμενων τόσο των δυνατοτήτων απευθείας ανάθεσης, όσο και των δυνατοτήτων παρέκκλισης από τον Ν. 716/77. Είναι χαρακτηριστικό ότι αρκεί η αναμόρφωση μικρού μέρους ενός Π.Δ. (194/94), ώστε οι αναθέσεις των μελετών να γίνονται με αντικειμενικά κριτήρια, το ΥΠΕΧΩΔΕ όμως αρνείται πεισματικά κάτι τέτοιο, αντιπαρερχόμενο και την Α.Π. ΣΕ/3215/3.11.1993 πρόταση του Σώματος Ελεγκτών Δημόσιας Διοίκησης.

Επειδή όμως το καθεστώς της φαυλοκρατίας, των πελατειακών και ρουσφετολογικών σχέσεων, της αυθαιρεσίας, της αδιαφάνειας και της έλλειψης αντικειμενικότητας έχει τρομακτικά αρνητικές συνέπειες σε όλο το φάσμα των κρατικών δραστηριοτήτων (διασπάθιση πόρων, κακή ιεράρχηση ενεργειών, ενθάρρυνση φαινομένων χρηματισμού, έξαρση κρουσμάτων αθηνοκεντρισμού, παρασιτισμού και παραοικονομίας, ανεπάρκεια δημόσιας διοίκησης, αποθάρρυνση των ικανών και έντιμων στοιχείων, οικονομικό γιγαντισμό των ημετέρων, καταδίκη των μη ημετέρων σε οικονομικό μαρασμό, ανάπτυξη στρεβλού δυναμικού, αποδυνάμωση της περιφέρειας, κρίση θεσμών κ.λπ.), φρονούμε ότι απαιτείται γενικότερη συνταγματική μεταρρύθμιση στο πνεύμα της από 14.6.1995 ομόφωνης απόφασης της Γενικής Συνέλευσης του Συλλόγου μας, η οποία έχει ως εξής:

Προστίθεται στο Σύνταγμα το ακόλουθο άρθρο:

Κάθε διορισμός προσωπικού ή έκτακτου ή ορισμένου ή αορίστου χρόνου και κάθε ανάθεση εργαλαβίας, μελέτης, ερευνητικού έργου, προμήθειας κάθε είδους, μίσθωσης, ναύλωσης κ.λπ. από οποιοδήποτε Υπουργείο, Οργανισμό, ΔΕΚΟ, ΟΤΑ, ΝΠΔΔ, ΝΠΙΔ του δημοσίου ή του ευρύτερου δημόσιου τομέα γίνεται αποκλειστικά με δημόσια διακήρυξη και διαγωνισμό ή επιλογή με αντικειμενικά κριτήρια, εκ των προτέρων καθορισμένα, όπως ειδικότερα κατά περίπτωση, ο νόμος ορίζει. Σε κάθε περίπτωση οι ενδιαφερόμενοι δικαιούνται να λαμβάνουν εμπρόθεσμα και νομότυπα γνώση όλων των σχετικών στοιχείων.

• ΜΗΧΑΝΟΛΟΓΟΙ - ΗΛΕΚΤΡΟΛΟΓΟΙ

Με αφορμή τις τελευταίες αρνητικές εξελίξεις στη βιομηχανία και το κλείσιμο πολλών μονάδων (ναυπηγεία Ελευσίνας, Κλωστοϋφαντουργία Φιλιατών, Ρόκα κ.λπ.) ο Σύλλογος Μηχανολόγων - Ηλεκτρολόγων Μηχανικών Βορείου Ελλάδος επισημαίνει.

Το πρόβλημα όπως παρουσιάστηκε τον Αύγουστο με την αγγελία για κλείσιμο των Ναυπηγείων Ελευσίνας από τον ιδιοκτήτη τους Περαιτικό δεν είναι το μοναδικό. Είναι ένας κρίκος στην αλυσίδα από αλληπάλληλα κλεισίματα σημαντικών βιομηχανικών μονάδων της χώρας που αποδυναμώνουν τη βιομηχανική ανάπτυξη και εντείνουν το πρόβλημα της ανεργίας. Στη δημιουργία του προβλήματος την κύρια και βασική ευθύνη φέρνει η ανυπαρξία συγκεκριμένης πολιτικής για τη βιομηχανική ανάπτυξη της χώρας και την καταπολέμηση της ανεργίας καθώς και η έλλειψη προγραμμάτων αναπτυξιακής πολιτικής.

Οι ελληνικές κυβερνήσεις στάθηκαν ανίκανες να προσαρμόσουν την πολιτική τους στις νέες συνθήκες και προτιμούν την αναπτυξιακή πολιτική που στηρίζεται στον τριτογενή τομέα της οικονομίας και τον Τουρισμό γεγονός που οδηγεί την Ελλάδα σε πλήρη εξάρτηση από τις βιομηχανικά ανεπτυγμένες χώρες...

Ο ΣΜΗΒΕ με αίσθημα ευθύνης και αγωνίας για την πορεία της Ελληνικής Βιομηχανίας εκφράζει τη διαμαρτυρία του για τη διαδικασία εκποίησης σημαντικών παραγωγικών μονάδων και απαιτεί να ληφθούν τα αναγκαία μέτρα που θα διασφαλίζουν την ύπαρξη και την ανάπτυξή τους.

ΜΕ ΜΙΑ ΜΑΤΙΑ

ΘΑΝΑΤΟΣ ΣΤΗΝ ΑΣΦΑΛΤΟ

Στην Ευρώπη υπάρχουν και άλλοι, που έχουν υψηλότερο από την Ελλάδα δείκτη θανατηφόρων τροχαίων ατυχημάτων. Η Πορτογαλία, η Ισπανία, και το Λουξεμβούργο κατέχουν τις τρεις θέσεις στο βάθρο, ανάμεσα σε 12 κράτη - μέλη της Ευρωπαϊκής Ένωσης. Την τέταρτη θέση σε θύματα τροχαίων κατέχει η Ελλάδα.

Αυτό προκύπτει από έρευνα της αρμόδιας επιτροπής της Ευρωπαϊκής Ένωσης στην οποία γίνεται αναφορά στον πληθυσμό της κάθε χώρας, την πυκνότητα των κατοίκων ανά τετραγωνικό χιλιόμετρο και τον αριθμό των νεκρών ανά εκατομμύριο κατοίκων.

(Εθνος, 1/11/95)

ΣΕΙΣΜΟΠΛΗΚΤΕΣ ΠΟΛΕΙΣ

Πόλεις από ολόκληρη τη χώρα που έχουν νιώσει στο "πετσό" τους τις συνέπειες καταστροφικών σεισμών, αλλά και την κρατική αδιαφορία που έπεται, ένωσαν τις φωνές τους, τις εμπειρίες τους και σύστησαν το Δίκτυο Σεισμόπληκτων Πόλεων Ελλάδος. Στόχος της πρωτοβουλίας αυτής είναι η αντιμετώπιση των υπαρχόντων προβλημάτων και, τελικά, να μην υπάρξουν άλλες περιοχές που θα έχουν την ίδια "τύχη".

Προσωρινή έδρα του Δικτύου ορίστηκε ο Πύργος, ο δήμος του οποίου ανέλαβε και τη σύνταξη του καταστατικού πλαισίου.

(Αυγή, 4/11/95)

ΟΙΚΙΑΚΑ ΑΠΟΡΡΙΜΑΤΑ

Σε 3,1 εκατομμύρια τόνους τον χρόνο ανέρχονται οι ποσότητες των οικιακών απορριμάτων που παράγονται στην Ελλάδα, ενώ καταλαμβάνουν όγκο 17,5 εκατ. κ.μ. Η έλλειψη σωστής διαχείρισης των απορριμάτων έχει δημιουργήσει στην Ελλάδα περιβαλλοντικά προβλήματα, τα οποία καταγράφονται στην έκθεση για το περιβάλλον που συνέταξαν οι αρμόδιες υπηρεσίες του ΥΠΕΧΩΔΕ, τα σημαντικότερα των οποίων είναι τα εξής: Οσμές, ρύπανση υδροφόρου ορίζοντα, ρύπανση επιφανειακών υδάτων, ρύπανση αέρα, μόλυνση εδάφους, μετάδοση ασθενειών, κίνδυνος πυρκαϊάς, αισθητική ρύπανση.

(Ημερήσια, 7/11/95)

ΔΙΑΤΑΓΜΑ ΓΙΑ ΤΑ ΣΥΝΕΡΓΙΑ ΑΥΤΟΚΙΝΗΤΩΝ

Υπεγράφη από τον υπουργό αναπληρωτή Μεταφορών Κ. Κουλούρη, το σχέδιο Προεδρικού Διατάγματος που τροποποιεί και κωδικοποιεί σε ενιαίο κείμενο τις διατάξεις για την ίδρυση και λειτουργία συνεργειών συντήρησης και επισκευής αυτοκινήτων, μοτοσυκλετών και μοτοποδηλάτων.

Με το Π.Δ. αναβαθμίζονται οι συνθήκες λειτουργίας των συνεργειών και επιδιώκεται η προστασία, κατά το δυνατόν, του περιβάλλοντος.

(Εξπρές, 1/11/95)

ΠΕΡΙ ΜΟΝΟΔΡΟΜΗΣΕΩΝ

Συνεχίζεται η αντιπαράθεση ανάμεσα στους κατοίκους της συνοικίας Καραμπουρνάκι για την παράλληλη μονοδρομηση των οδών Θεμιστοκλή Σοφούλη και Τάκη Οικονομίδη.

Μετά την επιστολή μιας ομάδας περίπου 500 ατόμων προς τους δήμους Θεσσαλονίκης και Καλαμαριάς υπέρ των μονοδρομήσεων, χίλιοι τετρακόσιοι κάτοικοι τάσσονται κατά με διαμαρτυρία - καταγγελία.

Εξάλλου ο δήμος Θεσσαλονίκης διαφοροποιήθηκε από την αρχική του θέση και με νέα απόφαση κατά πλειοψηφία του δημοτικού συμβουλίου ζητεί την άμεση αναστολή του μέτρου της μονοδρομησης της οδού Θ. Σοφούλη. Μάλιστα έστειλε υπόμνημα προς τον νομάρχη Θεσσαλονίκης, ώστε να σταματήσει η εφαρμογή του μέτρου.

(Μακεδονία, 8/11/95)

► Οι υπέρογκες αυξήσεις στις ασφαλιστικές εισφορές των μηχανικών είναι ένα πρόβλημα που απασχολεί όλα τα μέλη του ΤΕΕ, κυρίως όμως τους νέους - άνεργους ως επί το πλείστον - οι οποίοι έχουν εγγραφεί στα μητρώα του ΤΣΜΕΔΕ μετά την 1.1.1993. Αυτό το ζήτημα πώς το αντιμετωπίζει το ΤΣΜΕΔΕ;

Το ΤΣΜΕΔΕ έχει αγωνιστεί από το '92 ενάντια στο νόμο 2084. Δυστυχώς, ο νόμος είναι νόμος και χωρίζει τους ασφαλισμένους σε δύο μεγάλες κατηγορίες: τους προ την 1/1/93 και τους μετά. Οι μετά, είναι οι άνθρωποι οι οποίοι παθαίνουν τη μεγάλη ζημιά. Τα χρήματα που θα κληθούν να πληρώσουν σε όλη τη διάρκεια του ασφαλιστικού βίου τους είναι τραγικά πολλά και θα εισπράξουν στο τέλος το 80% των χρημάτων που έχουν δώσει. Το τραγικό είναι ότι ο χώρος αυτός των μηχανικών, ο οποίος υφίσταται τα περισσότερα δεινά, δεν εκπροσωπείται πουθενά, γιατί τα παιδιά έχουν πρόβλημα ανεργίας και είναι πάρα πολύ δύσκολη η κατάσταση, καθώς βλέπουμε ότι ο χώρος των μηχανικών δεν είναι ο χώρος που ήταν κάποτε. Η ανεργία αρχίζει και γίνεται απειλητική. Και επειδή το ΤΣΜΕΔΕ ασφαλίζει ιδιότητα, που σημαίνει ότι παίρνεις το πτυχίο σου και υποχρεωτικά εγγράφεις στο ΤΣΜΕΔΕ, αρχίζουν να περνάνε από το μυαλό μας και σκέψεις, μήπως θα πρέπει να αναθεωρήσουμε και την υποχρεωτική ασφάλιση του ΤΣΜΕΔΕ.

► Υπάρχει δηλαδή η δυνατότητα η ασφάλιση να πάψει να είναι υποχρεωτική;

Όπως είναι σήμερα τα πράγματα, όχι. Αλλά το δίλημμα αν πρέπει να πάψει να είναι υποχρεωτική, αν πρέπει να οδηγήσει τους νέους μηχανικούς ουσιαστικά στην απασφάλιση - γιατί όταν κάποιος είναι 23 χρονών δεν σκέφτεται τη σύνταξη - είναι πολύ μεγάλο και θα πρέπει το θέμα αυτό να αντιμετωπισθεί από όλους τους φορείς και κυρίως από το ΤΕΕ με τη δέουσα σοβαρότητα. Γεγονός είναι ότι ο νόμος οδηγεί στις ιδιωτικές ασφαλιστικές εταιρείες, οι οποίες σαφώς προσφέρουν περισσότερα στους ασφαλισμένους μετά την 1.1.93 και δεν έχει γίνει ενημέρωση των νέων ανθρώπων για το τι τους περιμένει.

► Με δεδομένο λοιπόν το πρόβλημα και εφόσον δεν μπορεί να βρεθεί άλλη λύση, σκέπτεσθε τη χρηματοδότηση αυτών των νέων μηχανικών;

Υπάρχει μία πρόταση που έχει εγκριθεί από την Αντιπρωπεία του ΤΕΕ για την ίδρυση κλάδου προνοιακών παροχών. Έχει συζητηθεί και έχει καταγραφεί το τι θα κάνει αυτός ο κλάδος. Ένα μέρος της αποστολής του θα είναι η βοήθεια σε όσους έχουν αποδεδειγμένα δυσκολίες να βρουν δουλειά. Παράλληλα, το ΤΕΕ ετοιμάζει σεμινάρια επιμόρφωσης για αυτούς, για να τους βοηθήσει με κάποιο τρόπο. Πάντως, ο κλάδος προνοιακών παροχών θα πρέπει να απευθύνεται γενικά και να βοηθάει όλους τους αναξιοπαθούντες μηχανικούς, για οποιοδήποτε λόγο. Και δεν θα πρέπει να φαντασθούμε ότι θα είναι επικεντρωμένος μόνο στην κάλυψη της ανεργίας. Είναι άλλοι φορείς του δημοσίου που θα πρέπει να αναλάβουν αυτό το βάρος.

► Έχει προχωρήσει το θέμα της συνεργασίας με τραπεζικούς ομίλους, συγκεκριμένα με την Τράπεζα Αττικής;

Ναι, υπάρχει επίσημη πρόταση από την κυβέρνηση να αγοράσει το ΤΣΜΕΔΕ το 25% των μετοχών της Τράπεζας Αττικής, το άλλο 25% να το αγοράσει το Ταμείο Παρακαταθηκών και Δανείων, το 25% να κρατήσει η Εμπορική και το άλλο 25% να παραμείνει στους μικρομετόχους. Σήμερα η σύνθεση είναι, το 70% των μετοχών στην Εμπορική και το 30% στους μικρομετόχους. Η πρόταση αυτή έγινε προς το ΤΣΜΕΔΕ στις 17.5.95 και μάλιστα σε τιμή αγοράς 28 δις. Το ΤΣΜΕΔΕ δεν απεδέχθη την πρόταση όπως έγινε και ζήτησε προθεσμία να μελετήσει ποια είναι η αξία της τράπεζας. Ανέθεσε τη μελέτη της αξίας της τράπεζας και μόλις πήραμε τα στοιχεία, έβγαζαν μια αξία μικρότερη από αυτή που προτάθηκε και την οποία αποδέχθηκε το Ταμείο Παρακαταθηκών και Δανείων. Ξεκινήσαμε τις συζητήσεις με την Εμπορική για το πόσο αξίζει η τράπεζα και για το θέμα του ποσοστού που θα πάρει το ΤΣΜΕΔΕ. Οι συζητήσεις αυτές είναι πολύ κοντά στο τέλος.

ΠΡΟΣΩΠΑ & ΓΕΓΟΝΟΤΑ



Οι πιέσεις του ΤΣΜΕΔΕ προς την πολιτική ηγεσία για αλλαγή του ασφαλιστικού νόμου 2084 είναι καθημερινές, όπως δηλώνει στο "Τεχνογράφημα" ο Πρόεδρος του, Τάσος Κουμπλής, ο οποίος, ωστόσο, δεν πιστεύει ότι υπάρχει η πολιτική βούληση για τροποποίηση του νόμου. Ο κ. Κουμπλής μιλάει ακόμη για τον "κλάδο προνοιακών παροχών", για την αγορά μετοχών της Τράπεζας Αττικής από το ΤΣΜΕΔΕ και για τις προοπτικές του Ταμείου.

Πρόεδρος ΤΣΜΕΔΕ:

"Δυστυχώς, ο νόμος είναι νόμος"

► Μπορείτε να προδιαγράψετε το αποτέλεσμα;

Πιστεύω ότι θα πετύχει αυτό το εγχείρημα, με τιμή αγοράς και ποσοστό σαφώς διαφορετικό από αυτό που προτάθηκε στην αρχή, υπέρ του ΤΣΜΕΔΕ. Δεν θα ήθελα τώρα να πω άλλες λεπτομέρειες.

► Αν οι διαπραγματεύσεις καταλήξουν θετικά, τι ωφέλειες θα έχουν στην πράξη το ΤΣΜΕΔΕ και οι ασφαλισμένοι του;

Είναι δύο ξεχωριστά πράγματα. Το πρώτο είναι να πεισθούν όλοι οι μέτοχοι του ΤΣΜΕΔΕ, μηχανικοί, ότι τα χρήματα τα οποία θα δοθούν για την εξαγορά ποσοστού της Αττικής, είναι πλήρως εξασφαλισμένα, δηλαδή με τον ίδιο τρόπο που είναι σήμερα αποθεματικά μας, σε έντοκα γραμμάτια του ελληνικού δημοσίου. Δεύτερον, είναι το πως η τράπεζα αυτή θα λειτουργήσει στο μέλλον προς όφελος των μηχανικών. Πώς, μέσω αυτής, θα κάναμε εταιρεία leasing, την οποία μας απορρίψανε, πώς θα κάναμε ΕΔΑΚ, πώς θα κάναμε ασφαλιστική εταιρεία. Αυτή την προσπάθεια, η οποία είναι πρωτόγνωρη, να λειτουργήσει το ΤΣΜΕΔΕ μία τράπεζα εις όφελος των μηχανικών, βγαλά με το ΤΕΕ, θα την προχωρήσουμε βήμα - βήμα.

Στην αρχή πάντως της προσπάθειας, το μάντζεμντ της Τράπεζας Αττικής θα εξακολουθήσει να το κρατάει για ένα διάστημα η Εμπορική. Δεν είμαστε τραπεζίτες ακόμη, θα γίνουμε σιγά - σιγά με πλήρη διαφάνεια, με πλήρη ενημέρωση των μελών μας για το τι σκοπεύουμε να κάνουμε. Δεν είναι εύκολο ένας οργανισμός όπως το ΤΣΜΕΔΕ και όπως το ΤΕΕ με το οποίο δουλεύουμε μαζί, από τη μια μέρα στην άλλη να γίνουμε μάντζερς τραπεζής. Θα γίνουμε σιγά σιγά.

► Επιστρέφουμε στα ασφαλιστικά προβλήματα. Ποιες πιέσεις ασκεί το ΤΣΜΕΔΕ, αφού δεν έχει άλλες δυνατότητες, προς την πολιτική ηγεσία για καλύτερη - λιγότερο επαχθή - ρύθμιση αυτών των θεμάτων;

Αυτό που πετύχαμε με τον τελευταίο νόμο (2335) που ψηφίστηκε στη Βουλή και δημοσιεύθηκε στο ΦΕΚ 185 Α της 6/9/95, είναι η παράταση της εξομίσωσης εισφορών παλαιών και νέων από τέλος του '95 στο τέλος του '97. Βέβαια, αυτό καθόλου δε θεραπεύει τον καμμό των νέων. Θεραπεύει ένα μικρό καμμό των παλιών. Επίσης, έτσι λύθηκε και το θέμα της διπλής ασφάλισης των παλαιών ασφαλισμένων σε δύο ή σε τρία ταμεία. Και επαναλαμβάνουμε ότι μέχρι τις 6 Δεκεμβρίου είναι η προθεσμία για τους παλιούς ασφαλισμένους να διαγραφούν από όποια ταμεία είχαν ασφαλισθεί παράλληλα. Η πίεση στην πολιτική ηγεσία για αλλαγή του 2084 από πλευράς ΤΣΜΕΔΕ είναι καθημερινή, με τη διαφορά ότι δεν είμαι αισιόδοξος ότι ο νόμος αυτός μπορεί να αλλάξει γιατί - οι κυβερνήσεις αλλάζουν, ο 2084 έγινε επί Νέας Δημοκρατίας και σήμερα έχουμε μια άλλη κυβέρνηση που δεν δείχνει καμία διάθεση να τον αλλάξει - είναι καθαρά φοροεπισπρακτικός νό-

μος. Ψηφίστηκε μόνο και μόνο για να μαζέψουν τα ταμεία λεφτά. Το μόνο όπλο που έχουμε στη διάθεσή μας είναι η παραίτηση.

► Ειδικότερα για τους δημοσίου υπαλλήλους, προέκυψε ένα θέμα με τις εισφορές που πλήρωναν επί πολλά χρόνια στον ΕΛΠΠ, προτού μονιμοποιηθούν στο Δημόσιο.

Αυτό λύθηκε σύμφωνα με μια ερμηνευτική εγκύκλιο του υπουργείου Κοινωνικών Υπηρεσιών, στην οποία συμφώνησαν και οι δημόσιοι υπάλληλοι, και δεν υπάρχει πια πρόβλημα.

► Στον τομέα της πρόνοιας υπάρχει δυνατότητα βελτίωσης των παροχών;

Όπως είναι η κατάσταση σήμερα δεν μπορούμε από το καταστατικό του ΤΣΜΕΔΕ να δώσουμε άλλες προνοιακές παροχές. Αυτό σκοπεύουμε να το κάνουμε με την ίδρυση του κλάδου προνοιακών παροχών. Αυτό συνδέεται άμεσα με την αναδιάρθρωση των κλάδων που μας υποχρεώνει ο 2084 να κάνουμε.

► Το ταμείο σας κατατάσσεται σήμερα στα υγιή. Οι προοπτικές του για το μέλλον ποιες είναι;

Είμαστε το μόνο ταμείο που έχει δύο αναλογιστικές μελέτες. Οι μελέτες αυτές βασίστηκαν σε προϋπολογισμούς. Όπως ξέρετε, δεν είχαμε κλείσει ισολογισμούς μέχρι το '80. Σήμερα είμαστε στην ευτυχή θέση να έχουμε κλείσει ισολογισμούς μέχρι το '91, μέσα στο Νοέμβριο θα κλείσει και του '92. Θα αναθεωρηθούν οι αναλογιστικές μελέτες, οι οποίες έχουν γίνει με βάση τα αποτελέσματα των ισολογισμών και αισιοδοξούμε ότι με τη σημερινή αναλογία, 8:1 ασφαλισμένων προς συνταξιούχους, με τα λεφτά που εισπράτουμε από τις υπέρογκες εισφορές και με τους άλλους πόρους που έχουμε, θα πάμε πολύ καλά στο κοντινό μέλλον, μέχρι ένα χρονικό ορίζοντα που φτάνει στο 2020. Από κει και πέρα θα πρέπει να αξιοποιήσουμε τα αποθεματικά μας, τα οποία είναι τεράστια σήμερα, έτσι ώστε να δώσουμε λεφτά στην επόμενη ασφαλιστική γενιά.

► Σ' αυτούς που πληρώνουν τα υπέρογκα ποσά τώρα, δηλαδή. Μια τελευταία ερώτηση, κύριε Κουμπλή. Στη Θεσσαλονίκη είχατε επαφές με το Προεδρείο του ΤΕΕ/ΤΚΜ και με τους Συλλόγους που διαμαρτύρονται για τα θέματα που συζητήσαμε.

Ποιο ήταν το μήνυμα που τους μεταφέρατε;

Το μήνυμα είναι ότι δεν υπάρχουν σημεία διαχωρισμού. Αρκεί να χωνέψουν όλοι οι ασφαλισμένοι μας ότι ο 2084 είναι νόμος. Διαφωνούμε με το νόμο κάθετα, δεν μπορούμε όμως να κάνουμε τίποτα παρά μόνο, όπως προείπα, αν το ζητήσει και το ΤΕΕ να θέσουμε την παραίτησή μας στη διάθεσή τους. Δεν νομίζω ότι είναι η καλύτερη λύση, αλλά είναι το μόνο όπλο που έχουμε.

Ρόζυ Βουδούρη