

ΤΕΧΝΟΓΡΑΦΗΜΑ

ΕΝΤΥΠΟ ΚΛΕΙΣΤΟ
Αριθ. Άδειας 157/92
Κ.Τ.Θ.



21 ΙΟΥΛ. 1994

ΒΙΒΛΙΟΘΗΚΗ Τ.Ε.Ε.
ΤΜΗΜΑ ΚΕΝΤΡΙΚΗΣ ΜΑΚΕΔΟΝΙΑΣ
ΖΕΥΞΙΔΟΣ 8 - ΤΗΛΕΦ. 280.402
ΘΕΣΣΑΛΟΝΙΚΗ

ΤΕΧΝΙΚΟ ΕΠΙΜΕΛΗΤΗΡΙΟ ΕΛΛΑΔΑΣ
ΤΜΗΜΑ ΚΕΝΤΡΙΚΗΣ ΜΑΚΕΔΟΝΙΑΣ
ΑΡΙΘΜΟΣ ΦΥΛΛΟΥ 46, ΑΥΓΟΥΣΤΟΣ 1994, ΤΙΜΗ ΔΡΧ. 1

ΝΕΑ ΟΡΓΑΝΑ ΔΙΟΙΚΗΣΗΣ ΣΤΟ ΤΜΗΜΑ

Αναδείχτηκε από την Αντιπροσωπεία το Προεδρείο της και η 11μελής Δ.Ε.

Στην δεύτερη συνεδρίαση της - την Δευτέρα 11.7.1994 - η Αντιπροσωπεία συνήλθε σε ειδική συνεδρίαση με θέματα

- την εκλογή του Προεδρείου της Αντιπροσωπείας,
- την εκλογή της νέας Δ.Ε. και του Προεδρείου αυτής.

Το νέο στοιχείο ήταν, η για πρώτη φορά σε Περιφερειακό τμήμα, εκλογή Προεδρείου της Αντιπροσωπείας. Έτσι μετά από πολύωρες διεργασίες και δύο επαναληπτικές ψηφοφορίες αναδείχθηκε το Προεδρείο της Αντιπροσωπείας.

Για την θέση του Προέδρου υπεβλήθησαν οι εξής υποψηφιότητες:

- * Αικατερινάρης Ι. (Ενότητα Μηχανικών)
- * Τσόκος Α. (Δημοκρατική Ένωση Μηχανικών - DEM)
- * Καλτιμπάνης Β. (Δημοκρατική Κίνηση Μηχανικών - ΔΚΜ)
- * Μακράκης Ν. (Πανελλήνια Αγωνιστική Συνδικαλιστική Κίνηση - ΠΑΣΚ)
- * Κατσιάβαλος Κ. (Δημοκρατική Πανεπιστημονική Κίνηση Μηχανικών)

Στην πρώτη ψηφοφορία, όπου ως γνωστόν απαιτείται απόλυτη πλειοψηφία (50% + 1), οι υποψήφιοι έλαβαν:

Αικατερινάρης Ι.	12	ψήφους
Τσόκος Α.	4	ψήφους
Καλτιμπάνης Β.	18	ψήφους
Μακράκης Ν.	15	ψήφους
Κατσιάβαλος Κ.	3	ψήφους

Ευρέθησαν 5 λευκά.

Στη δεύτερη ψηφοφορία, όπου απαιτείται σχετική πλειοψηφία, έλαβαν:

Αικατερινάρης Ι.	10	ψήφους
Καλτιμπάνης Β.	23	ψήφους
Μακράκης Ν.	21	ψήφους
Κατσιάβαλος Κ.	3	ψήφους

Κατά συνέπεια Πρόεδρος εξελέγη ο συνάδελφος Κ. Καλτιμπάνης.

Για τη θέση του Αντιπροέδρου υπέβαλαν υποψηφιότητα οι:

- * Μακράκης Ν. (ΠΑΣΚ)
- * Κωνσταντινίδης Β. (ΔΚΜ)
- * Κατσιάβαλος Κ. (Πανεπιστημονική)

Κατά την πρώτη ψηφοφορία έλαβαν:

Μακράκης Ν.	31	ψήφους
Κωνσταντινίδης Β.	18	ψήφους
Κατσιάβαλος Κ.	3	ψήφους

Βρέθηκαν 5 λευκά.

Αντιπρόεδρος με την πρώτη ψηφοφορία εκλέχτηκε ο συνάδελφος Μακράκης Ν. αφού συγκέντρωσε το 50% + 1 των ψηφισάντων.

Για τη θέση του γραμματέα υποψηφιότητα υπέβαλαν οι:

- * Παυλούδη Μ. (Ενότητα Μηχανικών)
- * Σοϊλεμετζίδου Κ. (ΔΚΜ)
- * Κατσιάβαλος Κ. (Πανεπιστημονική)

Έλαβαν:

Παυλούδη Μ.	31	ψήφους
Σοϊλεμετζίδου Κ.	18	ψήφους
Κατσιάβαλος Κ.	3	ψήφους

Γραμματέας εξελέγη η συνάδελφος Παυλούδη Μ., η οποία συγκέντρωσε την απαραίτητη πλειοψηφία με την πρώτη ψηφοφορία.

Το πρώτο Προεδρείο της Αντιπροσωπείας καλείται να αναλάβει καθήκοντα στο συγκεκριμένο ρόλο για την αναβάθμιση του ρόλου της Αντιπροσωπείας, μέσα από συγκεκριμένες αρμοδιότητες που καλείται να ασκήσει.

Εκλογή Διοικούσας Επιτροπής

Μετά την ανάληψη καθηκόντων από το Τριμελές Προεδρείο υπεβλήθησαν - σύμφωνα με τον Κανονισμό - οι υποψηφιότητες για την Διοικούσα Επιτροπή.

Μετά την ψηφοφορία και καταμέτρηση των ψηφοδελτίων εξελέγησαν οι εξής για την 11μελή Δ.Ε.:

- Από την Πανελλήνια Αγωνιστική Συνδικαλιστική Κίνηση (ΠΑΣΚ) οι:

Κωτίδου Γ.
Σορτικός Κ.
Μακρής Χρ.

- Από τη Δημοκρατική Κίνηση Μηχανικών (ΔΚΜ) οι:

Κωτούλας Δ.
Ντώνας Ρ.
Δέντορας Π.

- Από την Ενότητα Μηχανικών οι:

Κουράκης Α.
Παππάς Θ.

- Από τη Δημοκρατική Πανεπιστημονική Κίνηση Μηχανικών εξελέγη ο Κατσιάβαλος Κ.

- Από τους Μηχανικούς της Εκπαίδευσης εξελέγη η Κασούρη Νόττα Σ. και
- Από την Πορεία στο Αύριο ο Αρβανίτης Δ.

Κατόπιν, λόγω του προχωρημένου της ώρας, η διαδικασία με συμφωνία όλων, διεκόπη και ορίστηκε συνεχιζόμενη συνεδρίαση της Αντιπροσωπείας για την Τετάρτη 20.7.1994 με θέμα την εκλογή του Προεδρείου της Διοικούσας Επιτροπής. ■

Καλό καλοκαίρι



σελ. 6-7

Με τα μάτια προς Βορράν

Πως βλέπουν οι μηχανικοί της Κεντρικής Μακεδονίας τη νέα Βαλκανική Αγορά. ■

7501 EXOMENA

- 2 Οι ενδιαφερόμενες για τον βιολογικό καθαρισμό κοινοπραξίες
3η θητεία Λιάσκα
Αμοιβές εισηγητών σεμιναρίων
Ομάδα για αναδιάρθρωση λεωφορειακών γραμμών
- 3 Υποθαλάσσια αρτηρία ή... διαμετρής σύνδεση;
- 4 Κατάρτιση καταλόγου εταιριών ή ατόμων, ειδικών σε θέματα ενέργειας
Σχέδιο παρέμβασης για τους σεισμούς
- 5 Χωροταξικό Σχέδιο Κ. Μακεδονίας
- 8 Η ουτοπία δε μένει πια στη Δύση
- 9 Η Ελληνική Αρχιτεκτονική στην TRIENALLE Βουλγαρίας
- 10 Επικεντρωμένες δραστηριότητες στον τομέα της Επιστήμης και της Τεχνολογίας της θάλασσας
ΖΗΤΕΙΤΑΙ μηχανικός
- 11 Ανάρμοστη συμπεριφορά εκπροσώπου της ΤΕΔΚ
Διαφωνίες για την τροποποίηση του ρυμοτομικού Δόξας
ΤΣΜΕΔΕ
- 12 Συνέντευξη Β. Καλτιμπάνη "Ενάντια στο ρεύμα αδιαφορίας"

ΕΠΙ ΕΚΚΑΙΡΟΤΗΤΑ

Ανησυχητική αδράνεια για τους χώρους που χάνονται

Το ΤΕΕ/ΤΚΜ με θλίψη και ανησυχία παρακολουθεί τις εξελίξεις στο θέμα της αλλαγής χρήσης του κινηματογράφου "ΗΛΥΣΙΑ" στη Θεσσαλονίκη.

Μια από τις μεγαλύτερες αίθουσες της πόλης (800 θέσεων), σε κεντρικότατο σημείο με εύκολη προσπέλαση, που σηματοδοτούσε ολόκληρη την περιοχή για περισσότερο από 60 χρόνια, παραδίδεται σε νέα χρήση (με άγνωστες ακόμη κυκλοφοριακές και κοινωνικές συνέπειες) με την υλοποίηση ριζικών επεμβάσεων στον εσωτερικό χώρο και στις όψεις του κτιρίου.

Η προσπάθεια για εντατική εκμετάλλευση του ακινήτου, η απουσία θεσμικών μέτρων που να "διατηρούν" κάποιες χρήσεις αναγκαίες για τη λειτουργία της πόλης και η μη έγκαιρη ενεργοποίηση φορέων και υπηρεσιών, που θα μπορούσαν και πρέπει να παίζουν καθοριστικό ρόλο στους μετασχηματισμούς της, στέρησαν από την πλέον πυκνοδομημένη και πυκνοκατοικημένη περιοχή της Θεσσαλονίκης μια ακόμη αίθουσα (ήδη έχουμε λησμονήσει πότε λειτουργήσαν για τελευταία περίοδο οι αίθουσες ΡΙΒΟΛΙ, ΘΥΜΕΛΗ, ΚΛΕΙΩ).

Η Θεσσαλονίκη, που ετοιμάζεται να διοργανώσει και να φιλοξενήσει τις εκδηλώσεις της Πολιτιστικής Πρωτεύουσας της Ευρώπης το 1997 αφήνει να χάνονται ή να αλλάζουν χρήση ανεπίστρεπτα κτίρια και χώροι που αποτελούν αναπόσπαστα στοιχεία του δικτύου των κοινωνικοπολιτιστικών της εξυπηρετήσεων.

Είναι ανησυχητική η αδράνεια που παρουσιάζεται από την πλευρά του Δήμου Θεσσαλονίκης και του Οργανισμού Πολιτιστικής Πρωτεύουσας. Ο πρώτος πρότεινε, αγωνίστηκε και πέτυχε την ανακήρυξη της πόλης ως Πολιτιστικής Πρωτεύουσας της Ευρώπης το 1997. Ο δεύτερος συστάθηκε με σκοπό τον προγραμματισμό και την διαχείριση της προετοιμασίας της και την εκπλήρωση των υποχρεώσεων της απέναντι στο θεσμό.

Οι δύο μαζί σφραγίζουν, με την δημιουργική συνεργασία και άλλων φορέων, με την προώθηση και εφαρμογή θεσμικών ή οικονομικών μέτρων και κινήτρων, ευαισθητοποιώντας και ενεργοποιώντας το επιχειρηματικό και επενδυτικό δυναμικό του τόπου, να υιοθετήσουν τις επιλογές εκείνες που, να προωθούν την ανάπτυξη της πόλης μέσα από την διατήρηση (ή και εξυγίανση, όπου απαιτείται) χρήσεων και χώρων αναγκαίων για την επιβίωση και τη λειτουργία της.

Το ΤΕΕ/ΤΚΜ, όπως με πολλούς και ποικίλους τρόπους έχει αποδείξει στο παρελθόν, θεωρεί θεμελιώδη υποχρέωσή του να συνδράμει προς την κατεύθυνση αυτή.

Οι ενδιαφερόμενες για τον βιολογικό καθαρισμό κοινοπραξίες

Μέχρι την 1 Αυγούστου, η οικονομική προσφορά του έργου.

Δόθηκε στη δημοσιότητα ο κατάλογος των ενδιαφερόμενων κοινοπραξιών και εταιριών για το έργο του βιολογικού καθαρισμού Θεσσαλονίκης, προϋπολογισμού 13 δισ. δρχ. Η οικονομική προσφορά για το έργο πρέπει να υποβληθεί ως την 1η Αυγούστου. Υπενθυμίζεται ότι το έργο θα καλύψει τις ανάγκες βιολογικού καθαρισμού των αστικών λυμάτων για περισσότερο από 1.200.000 άτομα, έως το 2015. Τα έργα θα πρέπει να έχουν εκτελεσθεί σε 15 μήνες.

Οι ενδιαφερόμενες εταιρίες για το βιολογικό καθαρισμό Θεσσαλονίκης, είναι:

1. Εταιρεία AQUA ENGINEERING GmbH
2. Κοινοπραξία Αφοί ΜΕΣΟΧΩΡΙΤΗ Α.Τ.Ε. ΓΕΤΕΜ Α.Ε.
3. Εταιρεία BIWATER EUROPE Ltd
4. Κοινοπραξία BABCOCK WATER ENGINEERING Ltd
5. Κοινοπραξία ΧΡΙΣΤΟΦΟΡΟΣ ΚΩΝΣΤΑΝΤΙΝΙΔΗΣ Α.Ε. ΚΟΡΩΝΙΣ Α.Ε. SECIT Spa
6. Κοινοπραξία Γ.Ε.Κ. Α.Ε. ΔΙΕΚΑΤΑ Α.Τ.Ε. ΔΩΡΙΚΟΣ Α.Τ.Ε. ΕΚΤΕΡ Α.Ε. SMOGLESS Spa
7. Κοινοπραξία ΘΕΜΕΛΙΟΔΟΜΗ Α.Ε. ΑΚΤΩΡ Α.Ε. GIOVANNI PUTIGNANO & FIGLI SRL.
8. Κοινοπραξία TERMOMECCANICA ITALIANA Spa
9. Κοινοπραξία DEGREMONT S.A. ΕΤΕΑ Α.Ε. ΕΛΛΗΝΙΚΗ ΤΕΧΝΟΔΟΜΙΚΗ Α.Ε.
10. Κοινοπραξία EMIT Spa

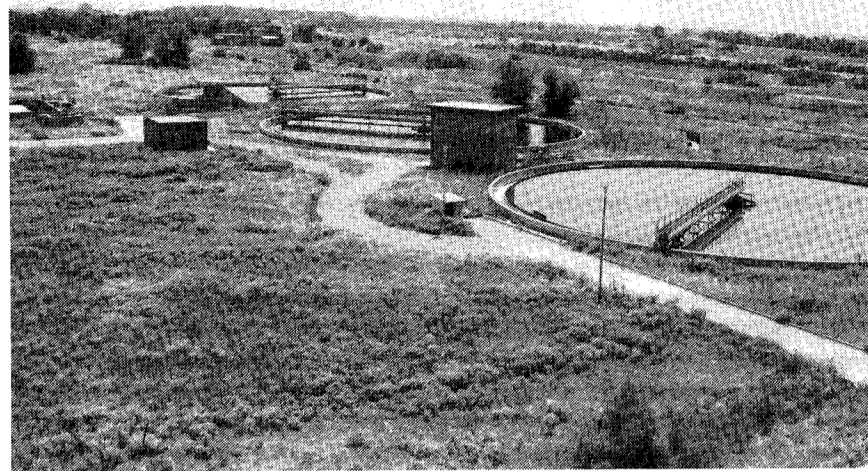

ΜΗΧΑΝΙΚΗ Α.Ε.

11. Εταιρία ANSALDO INDUSTRIA Spa
12. Κοινοπραξία ΑΘΗΝΑ Α.Ε.Τ.Β. & Τ.Ε. PURAC ROSEWATER Ltd
13. Κοινοπραξία BOUYGUES (STEREAU SAUR DR-STEP PRAUD) ΑΛΤΕ Α.Ε.
14. Κοινοπραξία BIOTEP Α.Ε. ΔΙΑΚΕΝΤΡΟΣ Α.Ε. ΤΕΡΝΑ OSWALD SCHULZE GmbH & Co KG ING. G. ROSSETTI TRATTAMENTO ACQUE
15. Κοινοπραξία PREUSSAG NOELL WASSERTECHNIK GmbH ΠΑΡΑΛΛΗΛΟΣ Α.Ε.
16. Κοινοπραξία ΤΕΧΝΙΚΗ ΟΛΥΜΠΙΑΚΗ Α.Ε. AUSTRIAN - ENERGY & ENVIRONMENT SGP

WAAGNER - BIRO GmbH

17. Κοινοπραξία ΜΕΤΩΝ Α.Ε. Ν. ΚΑΜΑΤΑΚΗΣ Α.Τ.Ε. HANS BROCHIER GmbH
18. Κοινοπραξία Μ.Ι. GLEESON ΓΝΩΜΩΝ Α.Τ.Ε. ΑΒΑΞ Α.Ε.
19. Κοινοπραξία ΑΤΤΙ-ΚΑΤ Α.Τ.Ε. ΑΤΕΜΚΕ Α.Τ.Ε. SCHUMACHER GmbH
20. Κοινοπραξία ΒURO Dr. LENGYEL ΕΥΡΩΔΟΜΗ Α.Τ.Ε. ΘΕΣΣΑΛΙΚΗ Α.Τ.Ε. ΒΟΡΕΙΟΕΛΛΑΔΙΚΗ Α.Τ.Ε.
21. Εταιρία KRUGER
22. Κοινοπραξία FISIA Spa ITALIMPANTI Spa GENEPE A.Ε. ΜΕΤΡΟΝ ΑΤΕΝΕ ΤΕΓΚ Α.Ε. ■

Αμοιβές εισηγητών σεμιναρίων

Διαμαρτυρία του ΤΕΕ/ΤΚΜ στο Υπουργείο Εργασίας.

Σε αδιέξοδο οδηγήθηκε το θέμα της αμοιβής των εισηγητών στα σεμινάρια που οργανώνει το ΤΕΕ/ΤΚΜ, εξαιτίας της διαφορετικής ερμηνείας που δίδεται στο θέμα από το υπουργείο Οικονομικών και το υπουργείο Εργασίας.

Το ΤΕΕ/ΤΚΜ με έγγραφο του προς το Τμήμα Προγραμμάτων Κατάρτισης ΕΚΤ του υπουργείου Εργασίας, εκφράζει τη διαμαρτυρία του.

Το έγγραφο αναφέρει:

"Θα θέλαμε να διαμαρτυρηθούμε σχετικά με το πρόβλημα του καθορισμού της αμοιβής των εισηγητών, στα χρηματοδοτούμενα από το ΕΚΤ προγράμματα κατάρτισης των Ν.Π.Δ.Δ., το οποίο προέκυψε αφηνιδαστικά μετά το τέλος των προγραμμάτων.

Όπως ήδη θα γνωρίζετε το Υπουργείο Οικονομικών έχει καθορίσει σε διάταξη Νόμου ως ανώτατο όριο αμοιβής τις 6.000 δρχ./ώρα, ενώ σε εγκύκλιό του το Υπουργείο Εργασίας καθορίζει άλλα όρια αμοιβών ανάλογα με τα προσόντα του εισηγητή.

Αποτέλεσμα των παραπάνω είναι η Πάρεδρος του Ελεγκτικού Συνεδρίου να μην εγκρίνει την δαπάνη αμοιβής των εισηγητών στα προγράμματα κατάρτισης του ΤΕΕ/ΤΚΜ, η οποία είναι 8 - 9.000 δρχ./ώρα (οι εισηγητές του ΤΕΕ/ΤΚΜ είναι καθηγητές ΑΕΙ ή εξειδικευμένοι επιστήμονες με εμπειρία στο αντικείμενο διδασκαλίας).

Επειδή θεωρούμε ότι το πρόβλημα δημιουργήθηκε με ευθύνη των Υπ. Εργασίας και Οικονομικών θα θέλαμε να μας ενημερώσετε για τον τρόπο με τον οποίο σκοπεύετε να διευθετήσετε το πρόβλημα". ■

3η Θητεία Λιάσκα

Η σύνθεση της νέας διοικούσας επιτροπής του ΤΕΕ και του προεδρείου της Αντιπροσωπείας.

Νέο προεδρείο, νέα διοικούσα επιτροπή και νέο προεδρείο της Αντιπροσωπείας ανέδειξε η νέα Αντιπροσωπεία στο Τεχνικό Επιμελητήριο Ελλάδας, ενώ μετά από ένσταση απαρτίας διακόπηκε η ψηφοφορία για τις τέσσερις (4) θέσεις του πένταμελούς προεδρείου της διοικούσας.

Νέος πρόεδρος του ΤΕΕ εκλέχτηκε για τρίτη θητεία ο Κώστας Λιάσκας.

Η εκλογή του έγινε με τη δεύτερη ψηφοφορία.

Στην πρώτη, συμμετείχαν οι Γ. Αυγερίκος, Γ. Παπαβασιλείου, Κ. Λιάσκας, Ρ. Ξαρχάκου, Δ. Πικιώνης.

Στη δεύτερη ψηφοφορία αποσύρθηκε ο κ. Αυγερίκος και στις εκλογές που ακολούθησαν ο κ. Λιάσκας συγκέντρωσε 83 ψήφους και ο κ. Παπαβασιλείου 58.

Η νέα διοικούσα επιτροπή του ΤΕΕ αποτελείται από τους:

Πρόεδρος: Λιάσκας Κωνσταντίνος.
Μέλη Διοικούσας Επιτροπής ΤΕΕ: Αγορής Δημοσθένης, Αλαβάνος Ιωάννης, Αλεξόπουλος Κωνσταντίνος, Αυγερίκος Γεώργιος, Βαγγελιάτου Ολυμπία, Δρακάκης Εμμανουήλ, Ιωακείμης Στέφανος, Κοτζαμπασάκης Αντώνιος, Λιάσκας Κωνσταντίνος, Λουκάς Λουκάς, Ξαρχάκου Σταυρούλα, Παπαβασιλείου Γεώργιος, Παυλόπουλος Δημήτριος, Πικιώνης Πέτρος - Γλάτων, Σαββίδης Κωνσταντίνος.

Προεδρείο Αντιπροσωπείας:
Πρόεδρος: Σ. Σαμπεθιά από την ΔΚΜ, με 87 ψήφους, αντιπρόεδρος ο Σπ. Ζαννιάς από την ΠΑΣΚ με 81 ψήφους και γραμματέας ο Αντ. Πρωτονοτάριος από την παράταξη Λιάσκα με 71 ψήφους ■



Ομάδα εργασίας για αναδιάρθρωση λεωφορειακών γραμμών

Με επιστολή του προς τη Νομαρχία, το Δήμο Θεσσαλονίκης, τον Οργανισμό Θεσσαλονίκης και τον ΟΑΣΘ, το ΤΕΕ/ΤΚΜ ζητά τη συγκρότηση Ομάδας Εργασίας για την επικαιροποίηση της μελέτης "Αναδιάρθρωση λεωφορειακών γραμμών περιοχής Θεσσαλονίκης".

Συγκεκριμένα στην επιστολή αναφέρεται ότι "μετά τη σύσκεψη που πραγματοποιήθηκε στη Νομαρχία, στις 26.5.94, με θέμα την αναδιάρθρωση των λεωφορειακών γραμμών και την αποδοχή της πρότασης για επικαιροποίηση παλαιότερης σχετικής μελέτης του ΤΕΕ/ΤΚΜ, η Δ.Ε. του Τμήματος αποφάσισε τη συγκρότηση Ομάδας Εργασίας η οποία θα ασχοληθεί με το θέμα. Για την πληρέστερη δυνατή κάλυψη του θέματος παρακαλούμε να ορίσετε σύντομα εκπρόσωπό σας στην Ομάδα Εργασίας". ■

ΤΕΧΝΟΓΡΑΦΗΜΑ

ΕΚΔΟΣΗ ΤΟΥ ΤΕΧΝΙΚΟΥ ΕΠΙΜΕΛΗΤΗΡΙΟΥ ΕΛΛΑΔΑΣ
ΤΜΗΜΑ ΚΕΝΤΡΙΚΗΣ ΜΑΚΕΔΟΝΙΑΣ
Αποστέλλεται δωρεάν στο μελητικό Τμήμα του Κ.Μακεδονίας του ΤΕΕ

Υπεύθυνος συμφωνημάτων	Τηλέφωνα Τμήματος	
Ανδρέας Κουράκης, Πρόεδρος ΤΕΕ/ΤΚΜ	Πρόεδρος ΤΕΕ/ΤΚΜ	235.470
	Μητρώο - Συνδρομές	
	Βεβαιώσεις - Ταμείο	278.123
Υπεύθυνος Γραφείου Τύπου και Εκδόσεων	Λογιστήριο	268.380
Θανάσης Παπιάς, μέλος Δ.Ε. του ΤΕΕ/ΤΚΜ	Άδεια άσκησης επαγγέλματος - πραγματοποιήσιμες	236.111
	Πρωτόκολλο	
Υπεύθυνη άλλης	γραμματεία	235.470
Αθανασία Μπαξεβάνη	Βιβλιοθήκη	280.462
Δημοσιογράφος	Γρ. Επαγγελματιών	268.193
	Γρ. Επιστημονικού Έργου	234.566
Εδικοί Συνεργάτες	Γραφείο ΓΟΚ	237.863
Σμαρώ Χρηστίδου,	Γραφείο ΕΟΚ	237.016
Δημοσιογράφος	Teletax	235.487
Βίκυ Παπαγεωργίου, Αρχιτέκτων	ΙΔΑΤΕΧ	234.191
Έλσα Φωκά, Αρχιτέκτων	Γρ. Τύπου	234.191
Συνεργάτης φωτογράφος	Γρ. Πολιτιστικής Πρωτεύουσας	268.375
Χρήστος Πασχουδής		
Καλλιτεχνική επιμέλεια	Τυπογραφική Επιμέλεια	
Βίκυ Παπαγεωργίου, Αρχιτέκτων	Φωτοσχεδιαστική	
Έλσα Φωκά, Αρχιτέκτων	ΛΙΘΟΓΡΑΦΙΑ	
Διαφημίσεις	Φωτοσύνθεση, Φάκ. Εκτύπωση	
Κ. Γεωργιάδου-ΕΥΡΟΦΟΡΟΜ	Μοναστηρίου 242, Θεσσαλονίκη	
Ολύμπου 63, Θεσσαλονίκη	Τηλ.: 254.116, Fax: 253.274	
Τηλ. 266.288, Fax 262.373		

Υποθαλάσσια αρτηρία ή... διαμπερής σύνδεση;

Το ΥΠΕΧΩΔΕ έδωσε στη δημοσιότητα πέντε προτάσεις για το έργο. Έγγραφο του ΤΕΕ/ΤΚΜ προς τον αναπληρωτή υπουργό ΠΕΧΩΔΕ.

Οι πέντε προτάσεις του ΥΠΕΧΩΔΕ για την οδική παράκαμψη του κέντρου της πόλης, δόθηκαν πρόσφατα στη δημοσιότητα προκαλώντας έντονο προβληματισμό για το πώς και από ποιούς υπαγορεύονται λύσεις που αφορούν μεγάλα συγκοινωνιακά έργα της Θεσσαλονίκης.

Συγκεκριμένα εκτός από την πρόταση του ΤΕΕ/ΤΚΜ, το ΥΠΕΧΩΔΕ παρουσίασε άλλες τέσσερις προτάσεις που αφορούν διαφορετικές επιλογές για τις διαδρομές που πρέπει να ακολουθήσει η οδός παράκαμψης του κέντρου της πόλης.

Οι προτάσεις του ΥΠΕΧΩΔΕ που αναφέρονται παρακάτω, παραδόθηκαν από τον αναπλ. υπουργό κ. Σουλαδάκη στο ιδιωτικό μελετητικό γραφείο "Αρώνης - Δρέττας - Καρλαύτης", (ΑΔΚ), προκειμένου αυτό εντός 45 ημερών να τις μελετήσει και να υποβάλει έκθεση για το ποιές από αυτές θεωρούνται εφικτές καθώς και συγκριτικά πλεονεκτήματα και μειονεκτήματα της κάθε πρότασης ξεχωριστά.

Το "Γ" επικοινωνήσε με τον υπεύθυνο για το έργο εκ μέρους της μελετητικής εταιρείας, κ. Χριστοδουλάκη και στο ερώτημα που υπέβαλε για το ποιού φορέας ή φυσικά πρόσωπα κατέθεσαν τις άλλες τέσσερις προτάσεις για την παράκαμψη του κέντρου της Θεσσαλονίκης, πλην του ΤΕΕ, έλαβε την απάντηση ότι αποτελούν προτάσεις ειδικών συμβούλων του αναπλ. υπουργού ΠΕΧΩΔΕ.

Στο μεταξύ μετά τη δημοσιοποίηση των προτεινόμενων απόψεων του ΠΕ.ΧΩ.ΔΕ. ο πρόεδρος του ΤΕΕ/ΤΚΜ κ. Κουράκης απέστειλε έγγραφο προς τον αναπληρωτή υπουργό κ. Γιάννη Σουλαδάκη στο οποίο αναφέρει:

"Κύριε Υπουργέ,

Πληροφορηθήκαμε από τον Τύπο και τα Μέσα Μαζικής Ενημέρωσης ότι έχετε επεξεργαστεί πέντε προτάσεις για την οδική παράκαμψη του κέντρου της

Θεσσαλονίκης από τη θάλασσα.

Όπως γνωρίζετε, το ΤΕΕ/ΤΚΜ έχει ασχοληθεί συστηματικά με το θέμα και έχει διαμορφωμένες εναλλακτικές λύσεις τις οποίες σας έχουμε γνωστοποιήσει.

Δεδομένου ότι δεν έχουμε καμία απολύτως ενημέρωση για τις προτεινόμενες από το Υπουργείο σας λύσεις, μερικές εκ των οποίων παρουσιάζονται για πρώτη φορά, παρακαλούμε να έχουμε τις πλήρεις μελέτες προκειμένου να διατυπώσουμε τις απόψεις μας.

Τέλος, επανερχόμενοι στο υπ' αριθμό 6191/12.11.93 έγγραφό μας, ζητούμε έστω και τώρα, μία συνάντηση μαζί σας για να συζητήσουμε το συγκεκριμένο θέμα αλλά και τα άλλα μεγάλα προβλήματα της πόλης μας και της Περιφέρειας Κεντρικής Μακεδονίας, καθώς και τους τρόπους επίλυσής τους".

Οι 5 προτάσεις

Το δελτίο Τύπου που εξέδωσε το ΥΠΕΧΩΔΕ για το έργο της "διαμπερούς σύνδεσης Θεσσαλονίκης", όπως το χαρακτηρίζει, αναφέρει:

"Το ΥΠΕΧΩΔΕ το 1992 ανέθεσε σε γραφείο μελετών την εκπόνηση της μελέτης μιας υποθαλάσσιας αρτηρίας, τριών λωριδών, ανά κατεύθυνση, για την εξυπηρέτηση της διαμπερούς κυκλοφορίας, με άκρα τις περιοχές της πλατείας της παλιάς Ηλεκτρικής Εταιρείας και της πλατείας Δικαστηρίων. Η χάραξη της αρτηρίας απομακρύνθηκε από τον υφιστάμενο κρηπιδοτόχο της παλιάς παραλίας της πόλης, σε απόσταση μέχρι και 150 μέτρα. Το έργο συνδυάστηκε με την κατασκευή τριών υπόγειων χώρων στάθμευσης, στην περιοχή της παλιάς παραλίας, συνολικής δυναμικότητας 4000, περίπου, θέσεων, την επιχωμάτωση της θαλάσσιας ζώνης μεταξύ του υφιστάμενου κρηπιδοτόχου και της νέας αρτηρίας και την κατασκευή εγκαταστάσεων αναψυχής και πολιτισμικών χρήσεων, επί της ζώνης αυτής.

Το σχεδιαζόμενο έργο προκάλεσε ποικίλες αντιδράσεις μαζικών φορέων της πόλης, που ενώ δεν αμφισβητούν τη σκοπιμότητα κατασκευής ενός έργου εξυπηρέτησης της διαμπερούς κυκλοφορίας, αμφισβήτησαν έντονα τις

δύο άλλες πλευρές σχεδιασμού του έργου. Συγκεκριμένα, τη σκοπιμότητα κατασκευής χώρων στάθμευσης, στην κεντρική περιοχή της πόλης, που αναμφισβήτητα θα συντελέσει στην αύξηση των μετακινήσεων προς το κέντρο της πόλης, με ιδιωτικά μεταφορικά μέσα, και την εκτεταμένη επιχωμάτωση της θάλασσας και την κατασκευή των σχεδιασθέντων έργων, που θα αλλοιώσουν την ιστορική φυσιογνωμία της πόλης.

Το ΥΠΕΧΩΔΕ έλαβε υπόψη τα παραπάνω και προχώρησε στη διερεύνηση άλλων λύσεων.

Στην παρούσα φάση μελετάται η εφικτότητα από τεχνικής, οικονομικής και περιβαλλοντικής άποψης, 5 λύσεων, που κρίθηκαν ότι, κατ' αρχήν, ικανοποιούν τις βασικές περιβαλλοντικές και κυκλοφοριακές ανάγκες της πόλης.

1η λύση

Ζεύγος μονοδρόμων, σε σήραγγα. Βόρειος κλάδος: Βασ. Γεωργίου - Τσιμισκή. Νότιος κλάδος: Κουντουριώτου - Νίκης - Μεγ. Αλεξάνδρου (ο κλάδος, σε μεγάλο τμήμα του, κατασκευάζεται μέσα στη θάλασσα, σε επαφή με το σημερινό θαλάσσιο μέτωπο).

2η λύση

Δίδυμη σήραγγα, σε ανισοσταθμία, υπό την οδό Τσιμισκή. Κατασκευάζεται δίδυμη (σε κατακόρυφη έννοια) σήραγγα, υπό το οδόστρωμα της οδού Τσιμισκή. Κάθε επίπεδο της σήραγγας εξυπηρετεί μία κατεύθυνση κυκλοφορίας.

3η λύση

Δίδυμη σήραγγα, σε ανισοσταθμία, που κατασκευάζεται, σε μεγάλο τμήμα της, μέσα στη θάλασσα, σε επαφή με το σημερινό θαλάσσιο μέτωπο.

4η λύση

Ζεύγος μονοδρόμων, σε σήραγγα. Βόρειος κλάδος: Βασ. Γεωργίου - Τσιμισκή, Νότιος κλάδος: Κουντουριώτου - Νίκης - Μεγ. Αλεξάνδρου χωρίς απαίτηση κατασκευής λιμενικών έργων.

Πρόταση ΤΕΕ

Η πρόταση του ΤΕΕ έχει την ίδια χωροθέτηση με την 3η λύση (νότια) διαφέρει από αυτή στον αριθμό των λωριδών κυκλοφορίας (4 αντί 6), καθώς και στην επιλογή χάραξης στις εισόδους". ■

Επαγγελματικά

• ΕΝΤΟΡΜΙΕΣ ΣΕ ΜΕΣΟΤΟΙΧΟΥΣ

Με αφορμή ερωτήματα για την κατασκευή εντορμιών σε μεσότοιχους, σας γνωρίζουμε τα ακόλουθα:

Στο άρθρο 26 του (α) σχετικού (Γ.Ο.Κ. / 1973) υπήρχε ρητή διάταξη, που απαγόρευε την κατασκευή εντορμιών (κατακόρυφων, οριζοντίων και λοξών) στους μεσότοιχους. Επίσης απαγορευόταν ρητώς η άμεση επαφή του σκυροδέματος των υποστυλωμάτων με την παρειά του μεσότοιχου. Κατά την πολυετή εφαρμογή αυτής της διάταξης, είχαν προκύψει προβλήματα στατικής και δομικής φύσης.

Ο "Κριοδομικός Κανονισμός", που εγκρίθηκε με την (β) σχετική απόφαση, τροποποιήθηκε με τις (γ), (δ) και (ε) αποφάσεις και κατήργησε τις αντίστοιχες διατάξεις του ΓΟΚ/73, ορίζει στην παρ. 5 του άρθρου 10, για τους μεσότοιχους, επί λέξει, τα παρακάτω:

"5. Μεσότοιχοι κτιρίων που έχουν κατασκευαστεί πριν την 30.9.1955 απαγορεύεται να κατεδαφιστούν χωρίς την συγκατάθεση των ιδιοκτητών των κτιρίων. Οι μεσότοιχοι που δεν κατεδαφίζονται ενσωματώνονται στο υπό ανέγερση κτίριο ή σε τμήμα του κτιρίου σε περίπτωση προσθήκης. Κατά την ανέγερση κτιρίου σε επαφή με διατηρούμενο μεσότοιχο ή προσθήκη σε κτίριο που περιλαμβάνει μεσότοιχο, δεν επιτρέπεται η μεταβίβαση φορτίων σε αυτόν με οποιοδήποτε τρόπο".

Σήμερα επομένως, δεν υπάρχει ρητή απαγόρευση κατασκευής εντορμιών για την εντοιχιστή φερόντων στοιχείων στους μεσότοιχους, όπως υπήρχε στον ΓΟΚ / 73, αλλά αντίθετα υπάρχει αναφορά για την "ενσωμάτωση" των μεσότοιχων στο κτίριο.

Κατόπιν των ανωτέρω, υπάρχει η δυνατότητα κατασκευής εντορμιών στους μεσότοιχους με τις παρακάτω προϋποθέσεις:

1. Από τα προστιθέμενα στοιχεία του νέου σκελετού - υποστυλώματα, δοκάρια, πλάκες κ.λπ. - να μην μεταβιβάζονται κατακόρυφα φορτία στον μεσότοιχο.

2. Για τα οριζόντια σεισμικά φορτία, εφαρμόζοντας την (ε) σχετική απόφαση, αφήνεται στην κρίση των υπεύθυνων τεχνικών (μελετητής, επιβλέπων) του ιδιοκτήτη, η κατασκευή αντισεισμικού αρμού ή όχι. Αν οι υπεύθυνοι τεχνικοί θεωρήσουν επιβεβλημένη την κατασκευή αντισεισμικού αρμού, αυτός κατασκευάζεται σύμφωνα με τις εκάστοτε και κατά περίπτωση ισχύουσες διατάξεις αντισεισμικού (ή σεισμικού) αρμού, όπως η (δ) σχετική απόφαση ή η παρ. 4.1.7.2. του Κεφαλαίου 4 του (ζ) σχετικού Νέου Ελληνικού Αντισεισμικού Κανονισμού. Θα πρέπει, πάντως, να υπάρχει σχετική αναφορά στην στατική μελέτη και στα σχέδια Ξυλοτύπων αν απαιτείται.

3. Σε κάθε περίπτωση από τις εντορμίες, να μην μειώνεται (ή να αποκαθίσταται) η αρχική φέρουσα ικανότητα του μεσότοιχου για κατακόρυφα και οριζόντια φορτία.

4. Κατά τα στάδια της επέμβασης στους μεσότοιχους για την κατασκευή των εντορμιών, του νέου σκελετού κ.λπ., να λαμβάνονται όλα τα απαραίτητα μέτρα για την αποτροπή δημιουργίας βλαβών στο τμήμα του μεσότοιχου που ανήκει στην όμορη ιδιοκτησία, καθώς και γενικά οχλήσεων στους ενοίκους. Στην περίπτωση αναπόφευκτης βλάβης, αυτή να αποκαθίσταται το ταχύτερο δυνατόν.

5. Να λαμβάνονται υπόψη οι "Συστάσεις για κατεδαφίσεις κτιρίων" της (ς) σχετικής απόφασης και ειδικά για την κατασκευή εντορμιών συνίσταται να αποφεύγονται τα μηχανικά μέσα.

6. Για την κατεδάφιση των μεσοτοιχών και για την δημιουργία εντορμιών, απαιτείται η συγκατάθεση των ιδιοκτητών των κτιρίων.

(Εγκύκλιος 23/17.5.94).

• ΝΟΜΟΙ

58Α/15.4.94 Νόμος 2203, Κύρωση της Σύμβασης της Βασιλείας για τον έλεγχο των διασυνοριακών κινήσεων επικίνδυνων αποβλήτων και της επεξεργασίας τους.

62Α/20.4.94 Νόμος 2206, Ίδρυση, οργάνωση, λειτουργία, έλεγχος καζίνων και άλλες διατάξεις.

75Α/11.5.94, Νόμος 2214, Αντικειμενικό σύστημα φορολογίας εισοδήματος και άλλες διατάξεις.



ΕΝΔΙΑΦΕΡΟΥΝ

ΠΟΛΙΤΙΣΤΙΚΑ

ΣΙΝΕΜΑ ΤΟ ΚΑΛΟΚΑΙΡΙ "Η ΖΩΗ ΕΙΝΑΙ ΤΡΥΦΕΡΗ":

"Πράσινες τηγανιτές ντομάτες" του Τζων Αβνέτ, 1-2 Αυγούστου 1994.

"Καφέ Μπαγκντάτ" του Πέρσυ Αντλόν, 3-4 Αυγούστου 1994.

"Καζαμπλάνκα" του Μάικλ Κέρτιτς, 5-6-7 Αυγούστου 1994.

Κινηματογραφική Λέσχη Θεσσαλονίκης "Παράλλαξη", Αίγλη (Γενί Τζαμί), Θεσσαλονίκη.

ΣΙΝΕΜΑ ΤΟ ΚΑΛΟΚΑΙΡΙ "ΕΝΑΣ ΑΛΛΟΚΟΤΟΣ ΚΟΣΜΟΣ - Ο ΚΟΣΜΟΣ ΜΑΣ":

"Ατίθαση καρδιά" του Ντέιβιντ Λίντς, 8-9 Αυγούστου 1994.

"Διάφανο δέρμα" του Φίλιπ Ρίντλεϋ, 10-11 Αυγούστου 1994.

"Blade runner" του Ρίντλεϋ Σκότ, 12-13-14 Αυγούστου 1994.

Κινηματογραφική Λέσχη Θεσσαλονίκης "Παράλλαξη", Αίγλη (Γενί Τζαμί) Θεσσαλονίκη.

ΣΙΝΕΜΑ ΤΟ ΚΑΛΟΚΑΙΡΙ "ΕΡΩΤΕΣ ΣΤΟ ΣΙΝΕΜΑ":

"Όταν ο Χάρρυ γνώρισε τη Σάλλυ" του Ρόμπερτ Ράινερ, 15-16 Αυγούστου 1994.

"Η πράσινη κάρτα" του Πήτερ Γουήρ, 17-18 Αυγούστου 1994.

"Ντίβα" του Ζαν Ζακ Μπένεξ, 19-20-21 Αυγούστου 1994.

Κινηματογραφική Λέσχη Θεσσαλονίκης "Παράλλαξη", Αίγλη (Γενί Τζαμί) Θεσσαλονίκη.

ΣΙΝΕΜΑ ΤΟ ΚΑΛΟΚΑΙΡΙ "ΤΑ ΟΡΙΑ ΤΗΣ ΑΝΘΡΩΠΙΝΗΣ ΠΕΡΙΠΕΤΕΙΑΣ":

"Τεκίλα σανράιζ" του Ρόμπερτ Τάουν, 22-23 Αυγούστου 1994.

"Επικίνδυνη Δευτέρα" του Μάικ Φίγκις, 24-25 Αυγούστου 1994.

"Ο τελευταίος των Μοϊκανών" του Μάικ Μαν, 26-27-28 Αυγούστου 1994.

Κινηματογραφική Λέσχη Θεσσαλονίκης "Παράλλαξη", Αίγλη (Γενί Τζαμί) Θεσσαλονίκη.

ΣΙΝΕΜΑ ΤΟ ΚΑΛΟΚΑΙΡΙ "ΜΟΥΣΙΚΗ ΣΤΟ ΣΙΝΕΜΑ":

"Καμπαρέ" του Μπομπ Φόσι, 29-30 Αυγούστου 1994.

"Commitments" του Άλαν Πάρκερ, 31 Αυγούστου - 1 Σεπτεμβρίου 1994.

"Doors" του Όλιβερ Στόουν, 2-3-4 Σεπτεμβρίου 1994.

Κινηματογραφική Λέσχη Θεσσαλονίκης "Παράλλαξη", Αίγλη (Γενί Τζαμί) Θεσσαλονίκη.

Τ' ΑΣΤΕΡΙΑ ΛΑΜΠΟΥΝ ΣΤΟ ΣΤΑΥΡΟΥΠΟΛ:

"Patton fish" του Τζον Σέλις, 1-3 Αυγούστου 1994.

"Κίκα" των Πέντρο Αλμοντοβάρ και Έστερ Γκαρσία, 4-7 Αυγούστου 1994.

"Reservoir dogs" του Κουέντιν Ταραντίνο 8-10 Αυγούστου 1994.

"Μίστερ Γουόντερφουλ" του Άντινι Μινγκέλα, 11-14 Αυγούστου 1994.

"Πολύ κακό για το τίποτα" του Κένεθ Μπράνα, 15-17 Αυγούστου 1994.

"Adams family" του Μπάρι Σόνενφιλντ, 18-21 Αυγούστου 1994.

"Ένας τέλειος κόσμος" του Κλιντ Ήσγουντ, 22-24 Αυγούστου 1994.

"Αντίο παλλακίδα μου" του Τσεν Κάιγκε, 25-28 Αυγούστου 1994.

"Jurassic park" του Στίβεν Σπάλμπεργκ, 29 Αυγούστου - 4 Σεπτεμβρίου 1994.

Πολιτιστικό Κέντρο Σταυρούπολης, ΣΙΝΕ ΣΤΑΥΡΟΥΠΟΛ, Θεσσαλονίκη.

ΚΑΛΟΚΑΙΡΙ '94:

"Ντένις ο τρομερός" του Νικ Καστλ, 1-3 Αυγούστου 1994.

"The pelikan brief" του Άλαν Πάκουλα, 4-7 Αυγούστου 1994.

"Ντέιβ: Πρόεδρος για μια μέρα" του Άιβαν Ράιτμαν, 8-10 Αυγούστου 1994.

"Ινδοκίνα" του Ρεζίζ Βαρνιέ, 11-14 Αυγούστου 1994.

"Sliver" του Φίλιπ Νόις, 15-17 Αυγούστου 1994.

"Είς το όνομα του πατρός" του Τζιμ Σέρινταν, 18-21 Αυγούστου 1994.

"Αντίο παλλακίδα μου" του Τσεν Κάιγκε, 22-24 Αυγούστου 1994.

"Ένας τέλειος κόσμος" του Κλιντ Ήσγουντ, 25-28 Αυγούστου 1994.

"Αφιέρωμα" στα πλαίσια των εκδηλώσεων του "παρά θιν' αλός", 29-31 Αυγούστου 1994.

Δημοτική Επιχείρηση Τουριστικής και Πολιτιστικής Ανάπτυξης Καλαμαριάς, ΣΙΝΕ ΑΥΡΑ, Θεσσαλονίκη.

Κατάρτιση καταλόγου εταιριών ή ατόμων ειδικών σε θέματα ενέργειας

Η Γενική Διεύθυνση Ενέργειας της Ευρωπαϊκής Ένωσης δημοσίευσε πρόσκληση εκδήλωση ενδιαφέροντος με σκοπό την κατάρτιση ενός καταλόγου εταιριών ή φυσικών προσώπων ειδικών σε θέματα ενέργειας.

Ο κατάλογος ο οποίος θα καταρτιστεί (μετά από επιλογή) θα χρησιμοποιηθεί από την Γενική Δ/ση Ενέργειας για την σύναψη συμβάσεων για μελέτες ή προμήθεια.

1. Directorate General for Energy, Office Terv. Commission of the European Communities, 200, rue de la Loi, B-1049 Brussels.

Tel. 295.91, 2959105 Telex COMEU B 21877, Facsimile 295.01.50.

2. Πρόσκληση εκδήλωσης ενδιαφέροντος: οι ενδιαφερόμενοι οι οποίοι επιθυμούν να υποβάλλουν υποψηφιότητα προκειμένου να συμπεριληφθούν σε κατάλογο υποψηφίων καλούνται να το κάνουν σύμφωνα με τις οδηγίες που παρατίθενται κατωτέρω.

Η αρμόδια υπηρεσία θα καταρτίσει κατάλογο των υποψηφίων που θα πληρούν τα κριτήρια που προβλέπονται στο σημείο 8.

Για κάθε ειδική σύμβαση σχετική προς τους τομείς που αναφέρονται στο σημείο 3. α), ο αρμόδιος υπάλληλος πρόκειται να διαβιβάσει τα έγγραφα διαγωνισμού και την πρόσκληση υποβολής προσφορών σε όλους τους υποψηφίους του ανωτέρω καταλόγου ή σε ορισμένους από αυτούς οι οποίοι έχουν προεπιλεγεί με βάση τα κριτήρια επιλογής που αφορούν την προκείμενη σύμβαση. Ο κατάλογος ο οποίος θα καταρτισθεί ως αποτέλεσμα της παρούσας προκήρυξης θα χρησιμοποιηθεί αποκλειστικά για συμβάσεις των οποίων η προβλεπόμενη αξία δεν υπερβαίνει το όριο των δημόσιων συμβάσεων υπηρεσιών όπως ορίζεται στη σχετική οδηγία.

Ο κατάλογος θα υποδιαιρεθεί σε 3 υποκαταλόγους όπου ο καθένας θα αντιστοιχίσει σε 1 από τους τομείς που παρατίθενται στο σημείο 3. α) Κάθε τομέας υποδιαιρείται περαιτέρω σε

Σχέδιο παρέμβασης για τους σεισμούς

Σχέδιο παρέμβασης σε περίπτωση σεισμών εκπόνησε ο Δήμος Ελευθερίου - Κορδελιού το οποίο γνωστοποίησε στο Νομάρχη Θεσσαλονίκης, το Τμήμα ΠΣΕΑ Νομαρχίας Θεσσαλονίκης, το Υπουργείο Μακεδονίας - Θράκης, το ΥΠΕΧΩΔΕ - ΟΑΣΠ και το ΤΕΕ/ΤΚΜ, ζητώντας παράλληλα χρηματοδότηση της προσπάθειας από τις συγκεκριμένες υπηρεσίες.

Στο σχέδιο παρέμβασης του Δήμου για τους σεισμούς περιλαμβάνονται οι εξής ενότητες: Συντονισμός και διοίκηση ομάδας παρέμβασης, Έλεγχος καταλληλότητας κτιρίων, Καταλισμοί και χώροι συγκέντρωσης, Υποδομή στους χώρους καταλισμών, Βατότητα και προσπελασιμότητα οδών, Επικοινωνία υπηρεσιών, Ενημέρωση δημοτών, Υγιεινή και ασφάλεια καταλισμών, Τροφοδοσία, Πρώτες βοήθειες, Φωτισμός καταλισμών, Περιφρούρηση οικιών, Πυρασφάλεια, Προεκπαίδευση ομάδας, Προϋπολογισμός. ■

δραστηριότητες.

3. α) Κατάλογος τομέων

3. α1) Υποδομή προγραμμάτων

- διοργάνωση σεμιναρίων, συνεδρίων, ομάδων εργασίας, γύρων μελετών και παραγωγή πρακτικών εργασιών.

- θεσμική υποστήριξη η οποία συνίσταται σε βοήθεια στην ίδρυση κέντρων παροχής συμβουλών και πληροφορικής,

δικτύων, ιδρυμάτων και άλλων φορέων για την ανταλλαγή εμπειριών, και συνεργασίας,

υποστήριξη προς την Επιτροπή όσον αφορά τη μεταβίβαση των δραστηριοτήτων στον τομέα της ενέργειας.

3. α2) Έρευνα και μελέτες στον τεχνολογικό τομέα

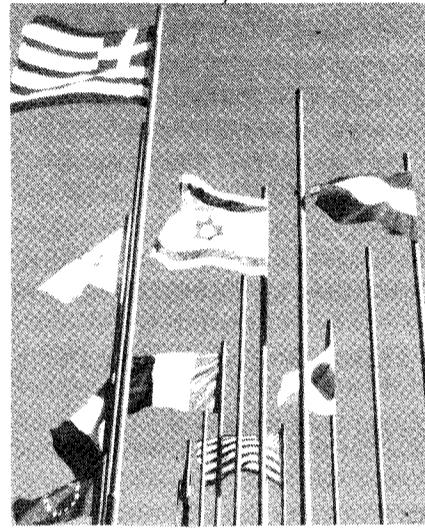

- ανάλυση και αποτίμηση των ενεργειακών πόρων,

- ανάλυση αγοράς και τεχνολογίας, και μελέτες διείσδυσης στην αγορά,

- ανάλυση παραγωγής ενέργειας και / ή τροφοδοσία (επεξεργασία, διύλιση, κ.λπ.), διαβίβαση, διανομή, διασυνδέσεις και χρήση,

- τεχνολογική εφαρμογή και αξιολόγηση έργων περιλαμβανομένης επιτόπου εξονυχιστικής έρευνας,

- αξιολόγηση της τεχνολογίας στον ενεργειακό τομέα και υποστήριξη των ενεργειακών προγραμμάτων,

- προκαταρκτικές, μεσοπρόθεσμες και εκ των υστέρων εκτιμήσεις των ενεργειακών προγραμμάτων της Κοινότητας,

- επισκέψεις ερευνητικού χαρακτήρα σχετικά με τα εθνικά ενεργειακά προγράμματα,

- ανάπτυξη των μεθοδολογιών αξιολόγησης.

Οι ανωτέρω ειδικότητες πρόκειται να καλύψουν τα κατωτέρω:

- νέες και ανανεώσιμες πηγές ενέργειας, ηλεκτρισμό, πυρηνική ενέργεια, στερεά καύσιμα,

- εξοικονόμηση ενέργειας, επάρκεια και υποκατάσταση,

- πετρέλαιο (άντληση και παραγωγή, διύλιση, μάρκετινγκ), αέριο, (έρευνα και παραγωγή, μεταφορά και διανομή),

- χρήση ενέργειας σε όλους τους τομείς (κατοικίες, βιομηχανία, μεταφορές, υπηρεσίες, γεωργία).

Όλες οι ανωτέρω δραστηριότητες, 3. α1), 3. α2), πρόκειται να εκτελεσθούν σε χώρες της Ε.Ε. και σε άλλες που δεν ανήκουν στην Ε.Ε.

3. α3) Προώθηση

- παραγωγή εγγράφων (διαφημιστικά φυλλάδια, βίντεο, κ.λπ.), και μεταφράσεις.

- Ενημέρωση εγγράφων και πληροφόρηση.

- Επιθεωρήσεις και παροχή συμβουλών όσον αφορά τη λειτουργία και τις δραστηριότητες προώθησης.

- Υποστήριξη για την ανάπτυξη των στρατηγικών προώθησης και για το συντονισμό δραστηριοτήτων (σε περιφέρειες των κρατών μελών, κ.λπ.).

- Σύναξη εκθέσεων.

- Εκτύπωση.

- Προετοιμασία πολύγλωσσων εκθέσεων και ερωτηματολογίων σε αναγνώσιμα μαγνητικά μέσα Η/Υ (δισκέτα, CD ROM).

- Υποστήριξη στον καταρτισμό καταλόγου ταχυδρομικών διευθύνσεων.

3. β) Όλες οι προσκλήσεις υποβολής προσφορών αφορούν την παροχή υπηρεσιών.

4. Τα αποτελέσματα των εργασιών πρόκειται να παρουσιαστούν στην Επιτροπή των Ευρωπαϊκών Κοινοτήτων στις Βρυξέλλες και/ή στο Λουξεμβούργο καθόλη την επικράτεια της Ε.Ε. και σε άλλες χώρες εκτός της Ε.Ε. κατά περίπτωση.

5. Ο κατάλογος θα ισχύει για περίοδο 3 ετών από τη δημοσίευση της παρούσας προκήρυξης.

6. Δημόσιοι ή ιδιωτικοί οργανισμοί με καθεστώς νομικών προσώπων, ανεξάρτητοι ειδικοί επιστήμονες.

7. α) European Commission, DG XVII TERV, 200 rue de la Loi, B - 1049 Brussels.

7. β) Παρότι, σύμφωνα με τη διαδικασία της Επιτροπής οι υποψηφιότητες μπορούν να υποβληθούν οποιαδήποτε χρονική στιγμή έως τις 31.12.1996, η πρώτη εκλογή θα πραγματοποιηθεί τον 9.1994. Οι υποψηφιότητες πρέπει να υποβληθούν σε 2 σφραγισμένους φακέλους. Οι εν λόγω φακέλοι, πρέπει να φέρουν την ένδειξη "Call for expression of interest No 94/DGXVII/2, submission from (firm...) and", "Must not be opened by the Commission's mail service".

7. γ) Παρότι, σύμφωνα με τη διαδικασία της Επιτροπής οι υποψηφιότητες μπορούν να υποβληθούν οποιαδήποτε χρονική στιγμή έως τις 31.12.1996, η πρώτη εκλογή θα πραγματοποιηθεί τον 9.1994. Οι υποψηφιότητες πρέπει να υποβληθούν σε 2 σφραγισμένους φακέλους. Οι εν λόγω φακέλοι, πρέπει να φέρουν την ένδειξη "Call for expression of interest No 94/DGXVII/2, submission from (firm...) and", "Must not be opened by the Commission's mail service".

7. δ) Παρότι, σύμφωνα με τη διαδικασία της Επιτροπής οι υποψηφιότητες μπορούν να υποβληθούν οποιαδήποτε χρονική στιγμή έως τις 31.12.1996, η πρώτη εκλογή θα πραγματοποιηθεί τον 9.1994. Οι υποψηφιότητες πρέπει να υποβληθούν σε 2 σφραγισμένους φακέλους. Οι εν λόγω φακέλοι, πρέπει να φέρουν την ένδειξη "Call for expression of interest No 94/DGXVII/2, submission from (firm...) and", "Must not be opened by the Commission's mail service".

7. ε) Παρότι, σύμφωνα με τη διαδικασία της Επιτροπής οι υποψηφιότητες μπορούν να υποβληθούν οποιαδήποτε χρονική στιγμή έως τις 31.12.1996, η πρώτη εκλογή θα πραγματοποιηθεί τον 9.1994. Οι υποψηφιότητες πρέπει να υποβληθούν σε 2 σφραγισμένους φακέλους. Οι εν λόγω φακέλοι, πρέπει να φέρουν την ένδειξη "Call for expression of interest No 94/DGXVII/2, submission from (firm...) and", "Must not be opened by the Commission's mail service".

7. ζ) Παρότι, σύμφωνα με τη διαδικασία της Επιτροπής οι υποψηφιότητες μπορούν να υποβληθούν οποιαδήποτε χρονική στιγμή έως τις 31.12.1996, η πρώτη εκλογή θα πραγματοποιηθεί τον 9.1994. Οι υποψηφιότητες πρέπει να υποβληθούν σε 2 σφραγισμένους φακέλους. Οι εν λόγω φακέλοι, πρέπει να φέρουν την ένδειξη "Call for expression of interest No 94/DGXVII/2, submission from (firm...) and", "Must not be opened by the Commission's mail service".

7. η) Παρότι, σύμφωνα με τη διαδικασία της Επιτροπής οι υποψηφιότητες μπορούν να υποβληθούν οποιαδήποτε χρονική στιγμή έως τις 31.12.1996, η πρώτη εκλογή θα πραγματοποιηθεί τον 9.1994. Οι υποψηφιότητες πρέπει να υποβληθούν σε 2 σφραγισμένους φακέλους. Οι εν λόγω φακέλοι, πρέπει να φέρουν την ένδειξη "Call for expression of interest No 94/DGXVII/2, submission from (firm...) and", "Must not be opened by the Commission's mail service".

7. θ) Παρότι, σύμφωνα με τη διαδικασία της Επιτροπής οι υποψηφιότητες μπορούν να υποβληθούν οποιαδήποτε χρονική στιγμή έως τις 31.12.1996, η πρώτη εκλογή θα πραγματοποιηθεί τον 9.1994. Οι υποψηφιότητες πρέπει να υποβληθούν σε 2 σφραγισμένους φακέλους. Οι εν λόγω φακέλοι, πρέπει να φέρουν την ένδειξη "Call for expression of interest No 94/DGXVII/2, submission from (firm...) and", "Must not be opened by the Commission's mail service".

7. ι) Παρότι, σύμφωνα με τη διαδικασία της Επιτροπής οι υποψηφιότητες μπορούν να υποβληθούν οποιαδήποτε χρονική στιγμή έως τις 31.12.1996, η πρώτη εκλογή θα πραγματοποιηθεί τον 9.1994. Οι υποψηφιότητες πρέπει να υποβληθούν σε 2 σφραγισμένους φακέλους. Οι εν λόγω φακέλοι, πρέπει να φέρουν την ένδειξη "Call for expression of interest No 94/DGXVII/2, submission from (firm...) and", "Must not be opened by the Commission's mail service".

7. ια) Παρότι, σύμφωνα με τη διαδικασία της Επιτροπής οι υποψηφιότητες μπορούν να υποβληθούν οποιαδήποτε χρονική στιγμή έως τις 31.12.1996, η πρώτη εκλογή θα πραγματοποιηθεί τον 9.1994. Οι υποψηφιότητες πρέπει να υποβληθούν σε 2 σφραγισμένους φακέλους. Οι εν λόγω φακέλοι, πρέπει να φέρουν την ένδειξη "Call for expression of interest No 94/DGXVII/2, submission from (firm...) and", "Must not be opened by the Commission's mail service".

7. ιβ) Παρότι, σύμφωνα με τη διαδικασία της Επιτροπής οι υποψηφιότητες μπορούν να υποβληθούν οποιαδήποτε χρονική στιγμή έως τις 31.12.1996, η πρώτη εκλογή θα πραγματοποιηθεί τον 9.1994. Οι υποψηφιότητες πρέπει να υποβληθούν σε 2 σφραγισμένους φακέλους. Οι εν λόγω φακέλοι, πρέπει να φέρουν την ένδειξη "Call for expression of interest No 94/DGXVII/2, submission from (firm...) and", "Must not be opened by the Commission's mail service".

7. ιγ) Παρότι, σύμφωνα με τη διαδικασία της Επιτροπής οι υποψηφιότητες μπορούν να υποβληθούν οποιαδήποτε χρονική στιγμή έως τις 31.12.1996, η πρώτη εκλογή θα πραγματοποιηθεί τον 9.1994. Οι υποψηφιότητες πρέπει να υποβληθούν σε 2 σφραγισμένους φακέλους. Οι εν λόγω φακέλοι, πρέπει να φέρουν την ένδειξη "Call for expression of interest No 94/DGXVII/2, submission from (firm...) and", "Must not be opened by the Commission's mail service".

7. ιδ) Παρότι, σύμφωνα με τη διαδικασία της Επιτροπής οι υποψηφιότητες μπορούν να υποβληθούν οποιαδήποτε χρονική στιγμή έως τις 31.12.1996, η πρώτη εκλογή θα πραγματοποιηθεί τον 9.1994. Οι υποψηφιότητες πρέπει να υποβληθούν σε 2 σφραγισμένους φακέλους. Οι εν λόγω φακέλοι, πρέπει να φέρουν την ένδειξη "Call for expression of interest No 94/DGXVII/2, submission from (firm...) and", "Must not be opened by the Commission's mail service".

7. ιε) Παρότι, σύμφωνα με τη διαδικασία της Επιτροπής οι υποψηφιότητες μπορούν να υποβληθούν οποιαδήποτε χρονική στιγμή έως τις 31.12.1996, η πρώτη εκλογή θα πραγματοποιηθεί τον 9.1994. Οι υποψηφιότητες πρέπει να υποβληθούν σε 2 σφραγισμένους φακέλους. Οι εν λόγω φακέλοι, πρέπει να φέρουν την ένδειξη "Call for expression of interest No 94/DGXVII/2, submission from (firm...) and", "Must not be opened by the Commission's mail service".

7. ις) Παρότι, σύμφωνα με τη διαδικασία της Επιτροπής οι υποψηφιότητες μπορούν να υποβληθούν οποιαδήποτε χρονική στιγμή έως τις 31.12.1996, η πρώτη εκλογή θα πραγματοποιηθεί τον 9.1994. Οι υποψηφιότητες πρέπει να υποβληθούν σε 2 σφραγισμένους φακέλους. Οι εν λόγω φακέλοι, πρέπει να φέρουν την ένδειξη "Call for expression of interest No 94/DGXVII/2, submission from (firm...) and", "Must not be opened by the Commission's mail service".

7. ιζ) Παρότι, σύμφωνα με τη διαδικασία της Επιτροπής οι υποψηφιότητες μπορούν να υποβληθούν οποιαδήποτε χρονική στιγμή έως τις 31.12.1996, η πρώτη εκλογή θα πραγματοποιηθεί τον 9.1994. Οι υποψηφιότητες πρέπει να υποβληθούν σε 2 σφραγισμένους φακέλους. Οι εν λόγω φακέλοι, πρέπει να φέρουν την ένδειξη "Call for expression of interest No 94/DGXVII/2, submission from (firm...) and", "Must not be opened by the Commission's mail service".

7. ιη) Παρότι, σύμφωνα με τη διαδικασία της Επιτροπής οι υποψηφιότητες μπορούν να υποβληθούν οποιαδήποτε χρονική στιγμή έως τις 31.12.1996, η πρώτη εκλογή θα πραγματοποιηθεί τον 9.1994. Οι υποψηφιότητες πρέπει να υποβληθούν σε 2 σφραγισμένους φακέλους. Οι εν λόγω φακέλοι, πρέπει να φέρουν την ένδειξη "Call for expression of interest No 94/DGXVII/2, submission from (firm...) and", "Must not be opened by the Commission's mail service".

7. ιθ) Παρότι, σύμφωνα με τη διαδικασία της Επιτροπής οι υποψηφιότητες μπορούν να υποβληθούν οποιαδήποτε χρονική στιγμή έως τις 31.12.1996, η πρώτη εκλογή θα πραγματοποιηθεί τον 9.1994. Οι υποψηφιότητες πρέπει να υποβληθούν σε 2 σφραγισμένους φακέλους. Οι εν λόγω φακέλοι, πρέπει να φέρουν την ένδειξη "Call for expression of interest No 94/DGXVII/2, submission from (firm...) and", "Must not be opened by the Commission's mail service".

7. ιθ) Παρότι, σύμφωνα με τη διαδικασία της Επιτροπής οι υποψηφιότητες μπορούν να υποβληθούν οποιαδήποτε χρονική στιγμή έως τις 31.12.1996, η πρώτη εκλογή θα πραγματοποιηθεί τον 9.1994. Οι υποψηφιότητες πρέπει να υποβληθούν σε 2 σφραγισμένους φακέλους. Οι εν λόγω φακέλοι, πρέπει να φέρουν την ένδειξη "Call for expression of interest No 94/DGXVII/2, submission from (firm...) and", "Must not be opened by the Commission's mail service".

7. ιθ) Παρότι, σύμφωνα με τη διαδικασία της Επιτροπής οι υποψηφιότητες μπορούν να υποβληθούν οποιαδήποτε χρονική στιγμή έως τις 31.12.1996, η πρώτη εκλογή θα πραγματοποιηθεί τον 9.1994. Οι υποψηφιότητες πρέπει να υποβληθούν σε 2 σφραγισμένους φακέλους. Οι εν λόγω φακέλοι, πρέπει να φέρουν την ένδειξη "Call for expression of interest No 94/DGXVII/2, submission from (firm...) and", "Must not be opened by the Commission's mail service".

Χωροταξικό Σχέδιο Κεντρικής Μακεδονίας

Εκπονήθηκε από την ΔΙΠΕΧΩ και εγκρίθηκε από την ηγεσία του ΥΠΕΧΩΔΕ

Χωροταξικό Σχέδιο της Περιφέρειας Κεντρικής Μακεδονίας, εκπόνησε η Διεύθυνση Περιβάλλοντος και Χωροταξίας Θεσσαλονίκης, με στόχο την ουσιαστική συνεισφορά στην υλοποίηση του ρόλου που καλείται να παίξει η Θεσσαλονίκη και η Κεντρική Μακεδονία, στα πλαίσια των εθνικών στρατηγικών επιλογών.

Το Σχέδιο αυτό απέστειλε στο ΤΕΕ ο διευθυντής της ΔΙΠΕΧΩ, αρχιτέκτων Κων. Λοΐζος, ζητώντας τη στήριξη και τη συνεργασία του, στην προώθηση των διαδικασιών σύνταξης και υλοποίησης του σχεδιασμού.

Όπως αναφέρει στο έγγραφό του προς το Τμήμα ο κ. Λοΐζος, "η προώθηση του Σχεδίου αυτού, έχει τύχει ήδη της έγκρισης της ηγεσίας του Υπουργείου Π.Ε.Χ.Δ.Ε., εντάσσεται δε στους στόχους της επιχείρησης Χωροταξικής

Περιφερειακές Επιλογές" του Χωροταξικού Σχεδιασμού, το απόσπασμα που αφορά στους άξονες ενεργοποίησης της ΔΙΠΕΧΩ Κ. Μακεδονίας:

"Η ενεργοποίηση της ΔΙΠΕΧΩ Κεντρικής Μακεδονίας έχει δύο άξονες: Την συμμετοχή στην σύνταξη - προώθηση του Αναπτυξιακού - Χωροταξικού Σχεδίου και Προγράμματος Δράσης της Περιφέρειας και την υποστήριξη - εφαρμογή του Περιφερειακού Επιχειρησιακού Προγράμματος (ΠΕΠ 1994 - 1999).

Η υλοποίηση του Χωροταξικού Σχεδιασμού, επιπέδου Περιφέρειας, αποτελεί πρωταρχικό στόχο του Υπουργείου και ήδη έχουν ξεκινήσει οι σχετικές διαδικασίες για την σύνταξη των προδιαγραφών και την υποστήριξη του προγράμματος από την αρμόδια Διεύθυνση Χωροταξίας.

Η Διεύθυνση ΠΕΧΩ Κεντρικής Μακεδονίας με βάση την μακρόχρονη εμπειρία που διαθέτει στα θέματα Χωροταξικού - Πολεοδομικού Σχεδιασμού αλλά και περιβαλλοντικού τα τελευταία

διασμό θα εξακολουθήσει το μελετητικό έργο ο καθορισμός πολιτικών και η εποπτεία εφαρμογής των δράσεων εκείνων που αποτελούν μακροχρόνιο στόχο και πάγια πολιτική του ΥΠΕΧΩΔΕ.

Οι δράσεις αυτές αναφέρονται στην εξειδίκευση της Χωροταξικής Πολιτικής στις ζώνες ιστορικού ή τουριστικού ενδιαφέροντος, τις ευαίσθητες περιοχές και τις ζώνες περιβαλλοντικής προστασίας.

Στα πλαίσια αυτά θα εξακολουθήσει η εξειδίκευση της πολιτικής της Υπηρεσίας με την σύνταξη ειδικών Χωροταξικών Μελετών, Ζωνών Οικιστικού Ελέγχου ή μελετών που βασίζονται στις διατάξεις του Νόμου για την προστασία του περιβάλλοντος, σε όλες τις περιοχές που πρέπει να προστατευθούν (οικοσυστήματα, ενόητες φυσικού - πολιτιστικού περιβάλλοντος, ευαίσθητες περιοχές, παράκτιες ζώνες κ.λπ.).

Ακόμα θα επανακαθορισθεί το δίκτυο των ανοικτών πόλεων και θα προωθηθούν δράσεις που περιλαμβάνουν την



Τεχνολογήματος εγκώμιον

Καλώς εχόντων των πραγμάτων, όταν θα δημοσιευθεί αυτό το κείμενο θα είμαστε στα μέσα (και βάλτε) του καλοκαιριού. Θα ήθελα να πω έναν επίκαιρο και καλό λόγο για το "Τεχνολογήμα" και να επιστήσω την προσοχή στους συναδέλφους για μίαν "άλλη" (που λένε) ανάγνωσή του. Θα το συνιστούσα, μάλιστα ανεπιφύλακτα, αντί διαφόρων επιτυχημένων - θερινών - εκδοτικών σειρών, όπως "Ο Νόμος του Μέρφου ή 'Όταν Όλα Πάνε Στραβά", "Ανθολογίες Χιούμορ και τα τσιούρα. Διότι τους τελευταίους δύο-τρεις μήνες οι συντάκτες του "Τεχνολογήματος" κάνουν χιούμορ και μάλιστα μαύρο. Ίσως έχουν, αυτήν την εποχή, την άνεση να γράψουν αβίαστα, χωρίς να είναι αναγκασμένοι να προβάλλουν ασθμαίνοντες ανακοινώσεις, πρωτοβουλίες και ενέργειες της Διοικούσας, των Επιτροπών, των Ομάδων, των, των.

Τα τελευταία φύλλα, λοιπόν, ήταν πραγματικά διασκεδαστικά. Σταχυολογώ μερικά δείγματα γραφής για να δείτε τι λέω και για να υποστηρίξω ότι το εν λόγω έντυπο δεν είναι μιας μόνο χρήσης. Διαβάζεται και ξαναδιαβάζεται.

Στην τελευταία σελίδα του φύλλου 43/15-6-94 διαβάζουμε με ανακούφιση ότι "από την Κεντρική Εφορευτική Επιτροπή δόθηκαν τα τελικά αποτελέσματα των εκλογών του ΤΕΕ στις 10 Απριλίου" (κλπ). Η ανακούφισή μας γίνεται ευγνωμοσύνη καθώς το μάτι μας πέφτει στην επισήμανση ότι το τετράστιχο γράφτηκε "επί του πιεστηρίου". Και παρατίθενται τα ονόματα των εκλεγμένων μας εκπροσώπων. Δηλαδή, όπως πάμε, υπήρχε, περίπτωση να τα μάθουμε και μετά την "εκλογή των οργάνων". Αλλά πού όργανα; Σιωπή.

Στη στήλη "Επικαιρότητα", του ίδιου φύλλου, δεύτερη σελίδα, στα ψιλά γράμματα, πληροφορούμαστε για τον "αποκλεισμό του ΤΕΕ από ΟΥΘ-ΟΑΘ". Για να μην ανησυχείτε, πάντως, "αρκετοί συναδέλφοι μηχανικοί συμμετέχουν στα νέα ΔΣ των Οργανισμών Υδρευσης και Αποχέτευσης, που ανέλαβαν καθήκοντα. Το ΤΕΕ (ΤΚΜ) ... "ζητείται".

Εδώ είχα σταματήσει να γράφω αυτό το κείμενο, γιατί άκουσα και διάβασα ότι κατά τις 2 Ιουλίου θα συνεδριάσουν οι αντιπροσωπείες, θα εκλεγούν τα όργανα, κοντολογίς η πολιτεία δεν θα στερηθεί άλλο το "θεσμοθετημένο τεχνικό της σύμβουλο. Έλα, όμως, που αυτοί του "Τεχνολογήματος" συνεχίζουν το καλαμπούρι - και με το δίκιο τους.

Στο φύλλο 45/15-7-94 θα μαθαίνουμε "πως εκλέγονται τα όργανα διοίκησης του επιμελητηρίου", σύμφωνα με μία καινούργια (21-6-94) απόφαση ενός παλιού (πλέον) υπουργού. Και διαβάζουμε παραδίπλα ότι "με αναβολές ξεκίνησε η Αντιπροσωπεία του ΤΕΕ/ΤΚΜ", κάτω από την υπαινικτική εικόνα μιας σκακίρας. Καθώς θα περιμένουμε την επόμενη κίνηση, προτείνω για το επόμενο φύλλο μια αναπαράσταση της παροιμίας "όποιος δεν θέλει να ζυμώσει, δέκα μέρες κοσκινίζει". Αν και έχω εμπιστοσύνη στο έντυπο, ότι θα συνεχίσει τουλάχιστον να παρηγορεί αυτούς που μπήκαν στον κόπο να καταψηφίσουν την αποχή.

Πιο κάτω, η φιλότιμη προσπάθεια ενός συναδέλφου να συμβάλει στο διάλογο για το "Μέσο Σταθερής Τροχιάς", μας φέρνει στο μυαλό (κατακαλόκαιρο) την εκπεσούσα λέξη "Ελαφρό" και τη βαρύτητα του απότομου φορέα. Αλλά δεν είμαστε τώρα για τέτοια. Στη σελίδα 11 μπορείτε να φρεσκάρετε λίγο τη μνήμη σας: "Επαγγελματικός Κώδικας Δεοντολογίας Μηχανικών". Εμ, αυτό πού το πάς; Αυτό κι αν είναι σόκιν - που λένε.

Ακόμη αυτό και τελείωσα. Όπως λέει το εισαγωγικό σημείωμα, καλό είναι να τον έχουμε (τον Κώδικα) υπ' όψιν μας, γιατί "συχνά ξεχνιέται από τα μέλη του Τεχνικού Επιμελητηρίου" (sic). Βέβαια δεν είναι εύκολα προσίτος, γιατί υπάρχει ένα "υπαρκτό πρόβλημα" (και πάλι sic): είναι γραμμένος στην καθαρεύουσα. Αξίζει τον κόπο να τον διαβάσεις κανείς για να χαρεί και ο κάθε πικραμένος. Μου θυμίζει τους όρκους των πτυχιών μας και των διαφόρων ακαδημαϊκών τίτλων. Ευτυχώς που και αυτοί είναι γραμμένοι σε ομηρική διάλεκτο, οπότε τι να ξεχάσεις; Κάτι που ξεχάσαν να το μοιράσουν στους υποψήφιους για την άδεια άσκησης επαγγέλματος; (Αλλά αυτό πάει μακριά και ίσως κάποια άλλη στιγμή επανέλθω). Πώς να καταλάβεις κάτι που ξεχάσθηκε γενικώς;

Αλήθεια, το Πειθαρχικό Συμβούλιο ομιλεί την καθαρεύουσα;
Καλό καλοκαίρι.

Θεσσαλονίκη 11-7-94
Γεώργιος Θ.Κουτούπης
Δρ. Αρχιτέκτων Α.Π.Θ.



Ανασυγκρότησης και της αρμόδιας Διεύθυνσης Χωροταξίας, αποτελώντας πρόγραμμα πιλότο αφού η σύνταξη των σχετικών προδιαγραφών δεν προβλέπεται να ολοκληρωθεί πριν από τα τέλη του 1994.

Η υλοποίηση του Περιφερειακού Χωροταξικού Σχεδιασμού συνδυάζεται με την χορήγηση σημαντικών αρμοδιοτήτων των κεντρικών Διευθύνσεων του ΥΠΕΧΩΔΕ στην ΔΙ.ΠΕ.ΧΩ. Κ. Μακεδονίας, ώστε αυτή να μπορέσει να διαδραματίσει έναν ουσιαστικό ρόλο στην χάραξη περιφερειακών πολιτικών τόσο χωρικών, όσο και αναπτυξιακών σε συνεργασία με τους υπόλοιπους φορείς και να μπορέσει να υποστηρίξει σε πρώτη φάση την υλοποίηση του Περιφερειακού Επιχειρησιακού Προγράμματος και των υπολοίπων Κοινοτικών πρωτοβουλιών.

Η εκπόνηση του Σχεδιασμού έχει τύχει της έγκρισης του Γενικού Γραμματέα της Περιφέρειας Κεντρικής Μακεδονίας, βασίζεται δε στις επιλογές του Σχεδίου ανάπτυξης του Ευρωπαϊκού Χώρου για μια Χωροταξία σύμφωνη με την βιώσιμη ανάπτυξη, καθώς και στις βασικές παραμέτρους του εθνικού σκέλους του Κοινοτικού πλαισίου στήριξης.

Επειδή η Περιφέρεια έχει αναδειχθεί σε βασικό κύτταρο προγραμματισμού και Σχεδιασμού στην Ευρωπαϊκή Ένωση, πιστεύουμε ότι ο Περιφερειακός Χωροταξικός Σχεδιασμός, όπου οι χωρικές και αναπτυξιακές συνιστώσεις αντιμετωπίζονται με ενιαία μεθοδολογία, αποτελεί προτεραιότητα πρώτου βαθμού για τον ελλαδικό χώρο".

Η ενεργοποίηση

της ΔΙΠΕΧΩ Κεντρικής Μακεδονίας

Το "Τεχνολογήμα" δημοσιεύει επιλεκτικά από το κεφάλαιο "Εθνικές και

έτη, πιστεύει ότι είναι σε θέση να αναλάβει το βάρος της προσπάθειας στον ευαίσθητο εθνικό χώρο ευθύνης της, προωθώντας την σχετική διαδικασία και μελετητική προσπάθεια και διεκδικώντας ταυτόχρονα την εκχώρηση αρμοδιοτήτων από τις Διευθύνσεις Χωροταξίας - Πολεοδομικού και Περιβαλλοντικού Σχεδιασμού του ΥΠΕΧΩΔΕ.

Η προσπάθεια για την σύνταξη του Χωροταξικού Σχεδίου της Περιφέρειας θα ακολουθήσει τα εξής βασικά στάδια:

- Σύνταξη Προδιαγραφών.
- Συγκέντρωση και αξιοποίηση υπαρχουσών μελετών και στοιχείων.
- Προσπάθεια δημιουργίας ψηφιοποιημένων υποβάθρων και Τράπεζας Πληροφοριών.
- Συλλογή και Επεξεργασία στοιχείων Ανάλυσης.
- Διαμόρφωση Τομεακών Πολιτικών σε όλους τους τομείς περιλαμβανομένων των παραγωγικών δραστηριοτήτων.
- Σύνδεση των πολιτικών με την στρατηγική του ΠΕΠ Κεντρικής Μακεδονίας.
- Καθορισμός και εξειδίκευση στόχων.
- Διατύπωση εναλλακτικών προτάσεων.
- Οριστικοποίηση του σχεδιασμού και διατύπωση σχεδίου δράσης για την υλοποίησή του.

Με βάση τα δεδομένα του Περιφερειακού Σχεδιασμού θα γίνει στη συνέχεια επεξεργασία - επικαιροποίηση και αναθεώρηση των προτάσεων του ΥΧΟΠ (1984) για την χωροταξική οργάνωση των Νομών.

Τα δεδομένα αυτά θα προσαρμοσθούν στις δράσεις και την στρατηγική του Νομοσχεδίου για την δευτεροβάθμια Νομαρχιακή Αυτοδιοίκηση.

Ταυτόχρονα με τον γενικότερο σχε-

αξιοποίηση των ιστορικών κέντρων - παραδοσιακών οικισμών, αρχαιολογικών χώρων, μνημείων, τουριστικών περιοχών, τοπίων σε άξονες (π.χ. Βεργίνα - Βέροια, Νάουσα).

Θα επιδιωχθεί ακόμα η θέσπιση κριτηρίων καταλληλότητας για τις περιοχές ανάπτυξης της ιδιωτικής πολεοδόμησης και των Συνεταιρισμών.

Στην Προσπάθεια σύνταξης του χωροταξικού σχεδίου θα μελετηθούν γενικότερα θέματα, όπως το θεσμικό καθεστώς, η χωροθέτηση και πολεοδόμηση χώρων παραγωγικών και εμπορικών δραστηριοτήτων και άλλα που έχουν ιδιαίτερη σπουδαιότητα για την προώθηση του Σχεδιασμού.

Η εφαρμογή του πολεοδομικού σχεδιασμού και της οικιστικής πολιτικής που θα ασκηθεί, θα ξεκινήσει άμεσα με τον καθορισμό των βασικών στόχων και στη συνέχεια θα εξειδικευθεί ανάλογα με τις προτεραιότητες και το βάρος που θα δώσει η αρμόδια Διεύθυνση Πολεοδομικού Σχεδιασμού του ΥΠΕΧΩΔΕ.

Μια από τις βασικές παραμέτρους του συνολικού σχεδιασμού είναι και η προσαρμογή του στους στόχους και τα υποπρογράμματα του Π.Ε.Π. όπως αυτά εξειδικεύονται σε επιμέρους μέτρα. Η Υπηρεσία εξάλλου προτίθεται να συμμετάσχει ενεργά σε όλα τα προγράμματα που χρηματοδοτεί η Ευρωπαϊκή Ένωση και παρουσιάζουν ειδικότερο ενδιαφέρον (LEADER II, URBAN, διασυνοριακά κ.λπ.).

Τέλος θα πρέπει να επιδιωχθεί η καλύτερη δυνατή συνεργασία με όλους τους φορείς του Δημοσίου και των ΟΤΑ που εμπλέκονται στον σχεδιασμό και την υλοποίηση των έργων Περιφερειακής και Νομαρχιακής κλίμακας". ■

Τον πρώτο χρόνο λειτουργίας και δράσης έκλεισε το Γραφείο Διαβαλκανικής Ανάπτυξης και Τεχνικής στο ΤΕΕ/ΤΚΜ.

Γενέθλια!

Ένας χρόνος λειτουργίας του Γραφείου Διαβαλκανικής Ανάπτυξης και Τεχνικής

Το Τμήμα μας σ' αυτό το διάστημα ανέπτυξε σημαντική δραστηριότητα στην Διαβαλκανική Συνεργασία ανάμεσα σε φορείς και σε πρόσωπα.

• Έχει μόνιμες, επίσημες και στενές σχέσεις με την Ομοσπονδία Επιστημονικών και Τεχνικών Ενώσεων Βουλγαρίας, την Ένωση Αρχιτεκτόνων Βουλγαρίας, την Γενική Ένωση Τεχνικών Ρουμανίας, την Ένωση Αρχιτεκτόνων Ρουμανίας.

• Απέκτησε επαφή με την Ένωση Μηχανικών Ν. Γιουγκοσλαβίας και προχώρησε στην επαφή με τους νεοειδρωμένους συλλόγους μηχανικών στην Αλβανία.

Το ΤΕΕ/ΤΚΜ και Γραφείο Δ.Α.ΤΕΧ διατηρούν σχέσεις συνεργασίας με τους Συνδέσμους, Επιμελητήρια, Πανεπιστήμια, Τοπική Αυτοδιοίκηση της Κεντρικής Μακεδονίας και τις υπηρεσίες τους που ασχολούνται με την Διαβαλκανική συνεργασία.

Το Γραφείο Δ.Α.ΤΕΧ είναι αρκετά γνωστό στους συναδέλφους μέλη του ΤΕΕ και ήδη έχουν αρχίσει μερικοί να αξιοποιούν τις υπηρεσίες που προσφέρουν.

• Η νέα Δ.Ε. του ΤΕΕ/ΤΚΜ μπορεί να προχωρήσει, με καλύτερες προϋποθέσεις, στην αναβάθμιση του ρόλου του ΤΕΕ/ΤΚΜ και στην ενίσχυση της επαγγελματικής και επιστημονικής συνεργασίας στα Βαλκάνια. Ιδιαίτερα αυτή την περίοδο βρίσκονται στο προσκήνιο σημαντικά θέματα που αφορούν την περιοχή των Βαλκανικών και ενδιαφέρουν τους μηχανικούς: Μεγάλα έργα (Εγνατία, Οδικός άξονας προς Βουλγαρία) - Δίκτυα - Πακέτο Ντελέρ II - Κοινωνικά προγράμματα διασυνοριακής συνεργασίας (INTERREG II) - Πρωτοβουλίες για την ανάπτυξη των χωρών της Ανατολικής Ευρώπης, χιλιάδες άρθρα, επιστημονικές, αντιπαράθεσεις, έντονα ανταγωνιστικό περιβάλλον, ευκαιρίες αλλά και δυσκολίες...

Το επόμενο διάστημα πολλά από τα παραπάνω έργα αρχίζουν να προχωρούν στο στάδιο υλοποίησης, σημαντικά κονδύλια θα αποδεσμευθούν για την υλοποίηση αυτών των στόχων.

• Το Τμήμα μας μαζί με την γενικότερη παρέμβαση για την προώθηση των έργων στην περιοχή μας, μπορεί να αναδείξει τις θετικές επιπτώσεις που θα έχουν στις Βαλκανικές χώρες και στους συναδέλφους μηχανικούς σε όλους τους τομείς.

Η υπεύθυνη και επιστημονική αλληλοενημέρωση, κοινές πρωτοβουλίες για τα έργα διασυνοριακής και διαβαλκανικής συνεργασίας αποκτούν μεγάλη σημασία για την επιτυχία τους και την ευμενή αποδοχή από την κοινή γνώμη και τους επιστημονικούς και τεχνικούς φορείς των χωρών της Βαλκανικής.

Δεν θα μας ενδιέφερε άραγε, η Ομοσπονδία Τεχνικών και Επιστημονικών Ενώσεων Βουλγαρίας μαζί με τα Τμήματα του ΤΕΕ Μακεδονίας και Θράκης από κοινού και στη βάση τεκμηριωμένων επιστημονικών και τεχνικών απόψεων να υποστηρίξουν την "κάθετη" σύνδεση των οδικών αξόνων της Βουλγαρίας με τα λιμάνια (Θεσσαλονίκης, Καβάλας, Αλεξανδρούπολης) και την Εγνατία οδό, την κατά προτεραιότητα δημιουργία του άξονα Προμαχώνα -

Σόφια - Λόμ (Δούναβη). Είναι φανερό ότι, πολλές παρόμοιες πρωτοβουλίες είναι και αναγκαίες και μπορούν να πραγματοποιηθούν.

Σε όλα αυτά χρειάζεται να τονιστούν και τα βήματα που γίνονται στην Συνεργασία των χωρών του Ευξείνου Πόντου, την δημιουργία της Τράπεζας Ευξείνου Πόντου στην Θεσσαλονίκη και ότι η χώρα μας θα έχει την προεδρεία της Ένωσης Παρευξείνιων Κρατών μέχρι τον Απρίλιο του 1995. Σημαντικές διαδικασίες της Παρευξείνιας συνεργασίας θα πραγματοποιηθούν στη Θεσσαλονίκη.

Το ΤΕΕ/ΤΚΜ μπορεί, σε συνεργασία με όλους τους φορείς, να διεκδικήσει για την χώρα μας, τις Περιφέρειες της Μακεδονίας και Θράκης, τα μέλη του σημαντικό ρόλο στον οικονομικό, επιστημονοτεχνικό και πολιτιστικό τομέα της Παρευξείνιας Συνεργασίας.

Η εξειδίκευση, η ευελιξία, η επαγγελματική απασχόληση και η τεχνική και κριτική υποδομή είναι οι απαραίτητες προϋποθέσεις, που δίνουν συγκριτικά πλεονεκτήματα στους φορείς που δραστηριοποιούνται και στον τομέα παροχής υπηρεσιών σε θέματα Διαβαλκανικής Συνεργασίας.

Η φάση των πρώτων επαφών αλληλογνωριμίας, ανταλλαγών αντιπροσωπειών και των "πειραματισμών", τυχαίων πρωτοβουλιών έχει περάσει ανεπιστρεπτή.

Η απάντηση του ΤΕΕ, με πρωτοβουλία του Τμήματός μας, ήταν η δημιουργία του Ινστιτούτου Διαβαλκανικής Ανάπτυ-

ξης και Τεχνικής με την μορφή Ανώνυμης Εταιρείας, με έδρα τη Θεσσαλονίκη. Η καθυστέρηση όμως στην υλοποίηση αυτής της σημαντικής πρωτοβουλίας, λόγω των διαδικασιών νομοθετικής ρύθμισης, είναι εμφανής. Απαιτούνται νέες πρωτοβουλίες για την νομοθετική ρύθμιση που είναι αναγκαία για την δημιουργία του, με δεδομένη την ομόφωνη αποδοχή από όλα τα Κόμματα.

Κοντά στους μηχανικούς

Μαζί με την υποστήριξη των πρωτοβουλιών του ΤΕΕ/ΤΚΜ στα Βαλκάνια και στις χώρες του Ευξείνου Πόντου, ο δεύτερος εξίσου σημαντικός στόχος του Γραφείου ΔΑΤΕΧ είναι η υποστήριξη της επαγγελματικής, επιστημονικής - τεχνικής συνεργασίας των μηχανικών, μελών του ΤΕΕ, με τους αντίστοιχους φορείς και μηχανικούς των Βαλκανικών.

Η προτεινόμενη αναδιάρθρωση του Γραφείου, στη νέα Δ.Ε., στοχεύει ακριβώς στο να βρεθεί το Γραφείο ΔΑΤΕΧ πιο κοντά στους συναδέλφους που απασχολούνται ή σοβαρά προγραμματίζουν να αναπτύξουν συνεργασίες στις Βαλκανικές χώρες.

Στόχος είναι ο/η συνάδελφος/ισα να μπορεί:

□ Να ενημερώνεται για τα Κοινωνικά προγράμματα που ενισχύουν τις δραστηριότητες στις Ανατολικές χώρες και μέσα από την τράπεζα δεδομένων.

□ Να έχει καταλόγους από επιχειρήσεις (με τηλέφωνο, fax) που είναι μέλη των Επιμελητηρίων των Βαλκανικών χωρών.

□ Να μπορεί να απευθύνεται μέσω Ενώσεων μηχανικών Βουλγαρίας, Ρουμανίας σε μηχανικούς, επιστημονικούς συλλόγους, του τομέα ενδιαφερόντων του.

□ Να αξιοποιεί δίκτυο ανταποκριτών, σε συνεργασία μ' άλλους φορείς, στις πρωτεύουσες των χωρών της Βαλκανικής που θα υποστηρίζουν "επί τόπου" τις δραστηριότητές του.

□ Να λαμβάνει γνώση έγκαιρα για τις συναντήσεις με παράγοντες των χωρών της Βαλκανικής (κυβερνητικούς, επιμελητηρίων, τραπεζών) για ενημέρωση και απόκτηση επαφών γνωριμίας.

Ειδικά θα εξασφαλίζεται η ενημέρωση από και προς, με τους εμπορικούς ακόλουθους των Ελληνικών πρεσβειών στις χώρες της Βαλκανικής.

Ήδη με το ερωτηματολόγιο, τις μέχρι τώρα συναντήσεις, έχει δημιουργηθεί ένας κατάλογος μελών του ΤΕΕ/ΤΚΜ που εξεδήλωσαν ενδιαφέρον ενεργοποίησης σε θέματα διαβαλκανικής συνεργασίας.

Η συνεχής συμπλήρωση του καταλόγου με ονόματα συναδέλφων, επιχειρήσεις, μελετητικά γραφεία, κατασκευαστικές εταιρείες, αποτελεί σημαντική προτεραιότητα για το Γραφείο ΔΑΤΕΧ και είναι πολύ χρήσιμη γι' όλα τα μέλη του ΤΕΕ/ΤΚΜ.

Καλούνται οι ενδιαφερόμενοι που δεν συμπλήρωσαν το ερωτηματολόγιο να μας στείλουν τα πλήρη στοιχεία για την επιχείρησή, εταιρεία ή γραφείο μαζί με τους τομείς που επιθυμούν συνεργασία.

• Προωθείται η δημιουργία στο "ΤΕΧΝΟΓΡΑΦΗΜΑ" ειδικής στήλης με τίτλο "Ζητούν συνεργασία" όπου θα δημοσιεύονται εταιρείες, μηχανικοί, από Βαλκανικές χώρες (Άμεση Βουλγαρία, Ρουμανία) που επιθυμούν συνεργασία σε συγκεκριμένους κλάδους.

Η συνολική αυτή προσπάθεια του Γραφείου ΔΑΤΕΧ προγραμματίζεται να αρχίσει να υλοποιείται από τον Οκτώβριο 1994. ■

Το θερμόμετρο στα ύψη και το βλέμμα των μηχανικών, στραμμένο όσο γίνεται νοτιότερα: Στις παραλίες της Χαλκιδικής, στα νησιά, στη Μεσόγειο.

Η σύντομη ανάπαυλα των διακοπών όμως τελειώνει και οι συνάδελφοι της Κεντρικής Μακεδονίας - όπως αποδεικνύεται και από τα στοιχεία του ερωτηματολογίου που δημοσιεύονται σε αυτό το "Τεχνογράφημα" - έχουν στραμμένο σταθερά πλέον, το βλέμμα στα Βαλκάνια. Όχι μόνο γιατί οι εξελίξεις στο χώρο της Βαλκανικής επηρεάζουν ευθέως και αμέσως την Ελλάδα και ειδικότερα το βόρειο τμήμα της. Πεισπίθηση όλων αποτελεί η διαπίστωση ότι οι γειτονικές χώρες, ανοίγουν μια τεράστια αγορά εργασίας και συνεργασιών για τους μηχανικούς.

Με τα μάτια προς Βορράν

Ιδιαίτερα τους νέους και τους ελευθεροεπαγγελματίες. Το ΤΕΕ/ΤΚΜ αφουγκράστηκε την αναγκαιότητα αυτή και πριν ένα χρόνο προχώρησε στην ίδρυση του Γραφείου Διαβαλκανικής Ανάπτυξης και Τεχνικής, ενώ με απόφαση του ΤΕΕ προωθείται η ίδρυση του αντίστοιχου Ινστιτούτου με έδρα τη Θεσσαλονίκη.

Σ' αυτό το φύλλο του "Τεχνογραφήματος", με αφορμή τη συμπλήρωση ενός χρόνου από την ίδρυση του Γραφείου Δ.Α.ΤΕΧ, παρουσιάζεται σύντομο ιστορικό, προοπτικές, νέες πρωτοβουλίες, αλλά και χρήσιμες πληροφορίες για την ενημέρωση των συναδέλφων. "Κορμός" όμως του αφιερώματος είναι τα επεξεργασμένα στοιχεία του ερωτηματολογίου που διανεμήθηκε σε όλους τους μηχανικούς το Φεβρουάριο του 1994, μέσω του "Τ". Η εργασία που παρουσιάζεται, έγινε με ευθύνη του Γραφείου ΔΑΤΕΧ, την επιμέλεια της οποίας είχε ο συνάδελφος Γιάννης Οικονομίδης Μ.Μ.)

Αξιολόγηση αποτελεσμάτων του ερωτηματολογίου

Το ερωτηματολόγιο απευθυνόταν κυρίως σε συναδέλφους μηχανικούς που αναπτύσσουν επαγγελματική, επιστημονική δραστηριότητα στις Βαλκανικές και Παρευξείνιες χώρες.

Απευθύνονταν επίσης στους συναδέλφους μηχανικούς που προσανατολίζονται να αποκτήσουν επαγγελματικές σχέσεις με φυσικά και νομικά πρόσωπα ή να αναπτύξουν δραστηριότητα στις παραπάνω χώρες (χώρες ενδιαφερόντος). Στόχος του ερωτηματολογίου ήταν η συγκέντρωση και κωδικοποίηση των απαραίτητων στοιχείων για την δημιουργία καταλόγου Διπλωματούχων Μηχανικών, με την μορφή βάσης δεδομένων στο ΤΕΕ / Τμήμα Κεντρικής Μακεδονίας που έχουν ήδη επαγγελματική εμπειρία ή πρόθεση επαγγελματικής δραστηριότητας στις Βαλκανικές και Παρευξείνιες χώρες.

Το ερωτηματολόγιο περιείχε πέντε βασικές ερωτήσεις:

- α. Βασικά στοιχεία (Όνοματεπώνυμο, Ειδικότητα, Πανέπ. Απόφοιτ. κ.λπ.).
- β. Σημερινή μορφή απασχόλησης (Δημόσιος Υπάλληλος, Εργαζόμενος σε Οργανισμό - Τράπεζες, Εργαζόμενος στον ιδιωτικό τομέα, Πανεπιστημιακός - Ελεύθερος επαγγελματίας).
- γ. Επαγγελματικές Δραστηριότητες στις χώρες ενδιαφερόντος.
- δ. Γνώση γλωσσών Βαλκανικών και Παρευξείνιων χωρών.
- ε. Χώρες προτίμησης για ανάπτυξη επαγγελματικής δραστηριότητας

ι) είδος δραστηριότητας
ιι) φορείς, Υπηρεσίες ή εταιρείες προτίμησης για ανάπτυξη επαγγελματικής δραστηριότητας.

Το ερωτηματολόγιο απάντησαν 121 συνάδελφοι όλων των ειδικοτήτων στην συντριπτική τους πλειοψηφία όμως ελεύθεροι επαγγελματίες με δεύτερους στη κατάταξη εργαζόμενους στον ιδιωτικό τομέα.

Οι ηλικίες που κυρίως προτιμούν την ανάπτυξη δραστηριότητας στις χώρες ενδιαφερόντος είναι εκείνες μεταξύ 25 - 40 ετών, ενώ στις ηλικίες άνω των 40 ετών η προτίμηση είναι αρκετά ικανοποιητική.

Η Βουλγαρία κατέχει την πρώτη θέση στις προτιμήσεις των συναδέλφων με δεύτερη την Ρουμανία, ενώ ακολουθούν η Σερβία, Ρωσία και Αλβανία. Στους τομείς προτίμησης για ανάπτυξη επαγγελματικής δραστηριότητας η εκπόνηση μελετών και η συμμετοχή σε κοινωνικά προγράμματα κατέχουν τις πρώτες θέσεις, ενώ τα κατασκευαστικά έργα και οι εμπορικές δραστηριότητες έπονται με σχετικά μικρές διαφορές.

Τις πρώτες θέσεις στους φορείς, υπηρεσίες, οργανισμούς εταιρείες προτίμησης κατέχουν οι κατασκευαστικές εταιρείες και οι εμπορικές επιχειρήσεις ενώ ακολουθούν με ελάχιστη απόσταση τα μελετητικά γραφεία, τα γραφεία συμβούλων και οι ΟΤΑ.

Ορισμένοι από τους σημαντικότερους πίνακες που προέκυψαν από την επεξεργασία των ερωτηματολογίων, παρουσιάζονται στο "Τεχνογράφημα". ■

ΤΟΜΕΙΣ ΠΡΟΤΙΜΗΣΗΣ ΓΙΑ ΑΝΑΠΤΥΞΗ ΕΠΑΓΓΕΛΜΑΤΙΚΗΣ ΔΡΑΣΤΗΡΙΟΤΗΤΑΣ ΣΤΙΣ ΧΩΡΕΣ ΕΝΔΙΑΦΕΡΟΝΤΟΣ

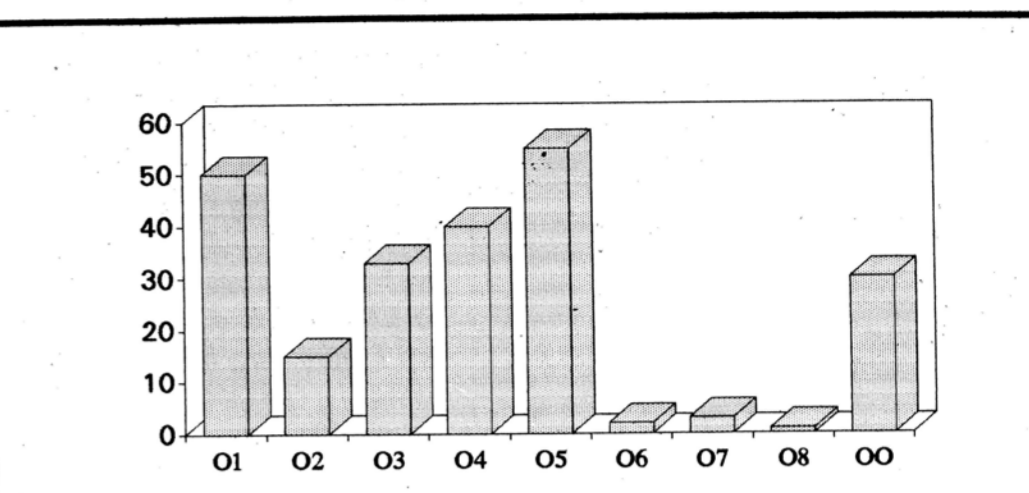

ΚΩΔ	ΕΚΠΟΝΗΣΗ ΜΕΛΕΤΩΝ
01	ΕΚΠΟΝΗΣΗ ΜΕΛΕΤΩΝ
02	ΣΥΜΜΕΤΟΧΗ ΣΕ ΔΙΑΓΩΝ.
03	ΚΑΤΑΣΚΕΥΑΣΤΙΚΑ ΕΡΓΑ
04	ΕΜΠΟΡΙΚΕΣ ΔΡΑΣΤΗΡΙΟΤΗΤΕΣ
05	ΣΥΜΜ. ΣΕ ΚΟΙΝΟΤ. ΠΡΟΓΡΑΜΜΑΤΑ
06	ΕΥΝΕΡΓΕΙΑ ΜΕ ΙΝΣΤΙΤΟΥΤΑ
07	ΑΝΑΣΤΗΛΩΣΕΙΣ ΚΤΙΡΙΩΝ
08	ΒΙΟΜΗΧΑΝΙΑ -ΒΙΟΤΕΧΝΙΑ
00	ΔΕΝ ΑΠΑΝΤΗΣΑΝ

ΧΩΡΕΣ ΠΡΟΤΙΜΗΣΗΣ ΓΙΑ ΑΝΑΠΤΥΞΗ ΜΕΛΛΟΝΤΙΚΗΣ ΔΡΑΣΤΗΡΙΟΤΗΤΑΣ

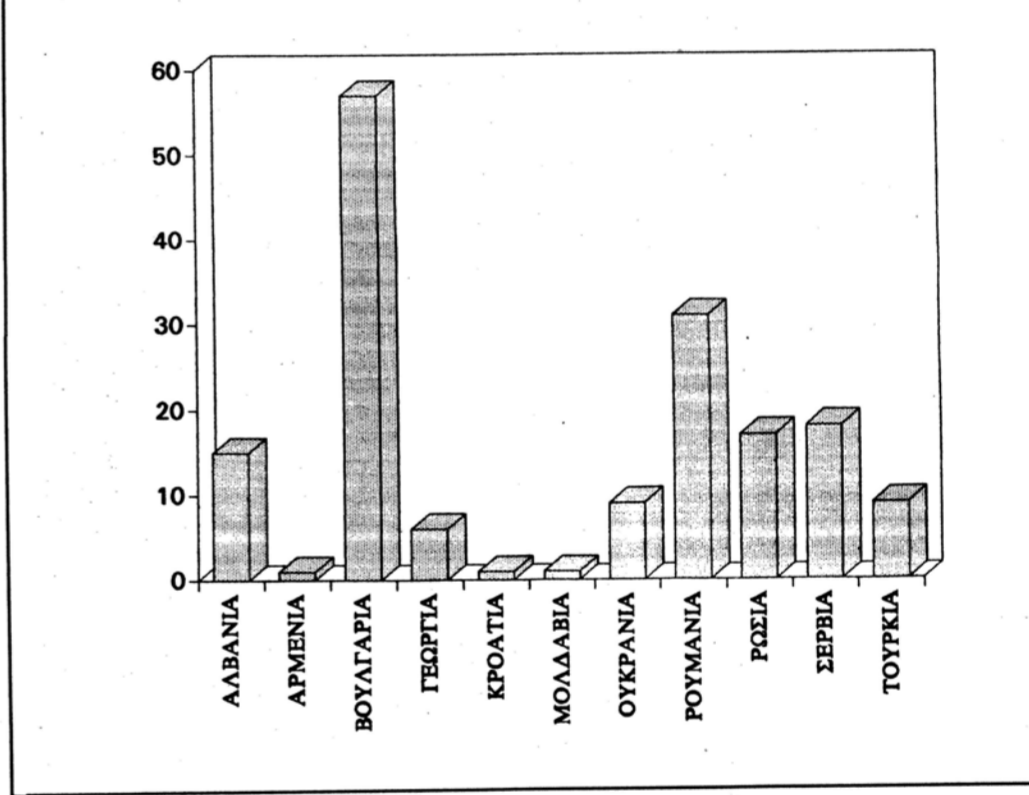

ΠΑΝΕΠΙΣΤΗΜΙΑ ΑΠΟΦΟΙΤΑΝΤΩΝ ΑΠΟ ΧΩΡΕΣ ΕΝΔΙΑΦΕΡΟΝΤΟΣ

44 άτομα δήλωσαν ότι αποφοίτησαν από πανεπιστήμιο Βαλκανικών Χωρών ή Παρευξείνιων. Στην παρακάτω πίνα φαίνεται σε ποιές συγκεκριμένες χώρες φοίτησαν.

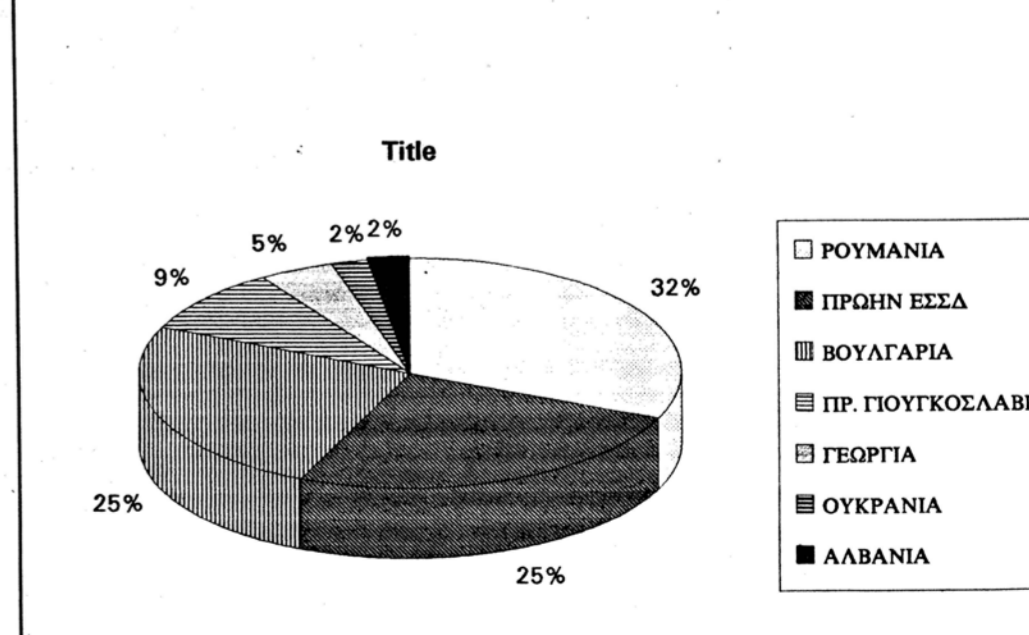

ΕΠΑΓΓΕΛΜΑΤΙΚΗ ΔΡΑΣΤΗΡΙΟΤΗΤΑ ΣΤΙΣ ΧΩΡΕΣ ΕΝΔΙΑΦΕΡΟΝΤΟΣ

Στην ερώτηση "σπευδύστε τους φορείς, οργανισμούς ή εταιρείες στους οποίους σκείτε ή έχετε ασκήσει επαγγελματική δραστηριότητα σε Βαλκανικές ή Παρευξείνιες χώρες", απάντησαν:

ΤΟΜΕΑΣ ΑΠΑΣΧΟΛΗΣΗΣ	ΑΡ. ΑΤΟΜΩΝ
ΓΡΑΦΕΙΟ ΣΥΜΒΟΥΛΩΝ	8
ΕΜΠΟΡΙΚΗ ΕΠΙΧΕΙΡΗΣΗ	20
ΜΙΚΤΗ ΕΠΙΧΕΙΡΗΣΗ	11
ΕΛΛ. ΔΗΜΟΣ. ΤΟΜΕΑΣ Η ΝΠΔΔ	2
ΟΤΑ	2
ΝΠΔΔ	1
ΚΟΙΝΟΤΙΚΗ ΥΠΗΡΕΣΙΑ	1
ΤΡΑΠΕΖΑ	1
ΜΕΛΕΤΗΤΙΚΟ ΓΡΑΦΕΙΟ	14
ΚΑΤΑΣΚΕΥΑΣΤΙΚΗ ΕΤΑΙΡΙΑ	21
ΠΑΝΕΠΙΣΤΗΜΙΟ Η ΕΡΕΥΝ. ΙΔΡΥΜΑ	10
ΔΕΝ ΣΥΜΠΛΗΡΩΣΑΝ ΤΙΠΟΤΑ	61

ΣΗΜΕΡΙΝΗ ΜΟΡΦΗ ΑΠΑΣΧΟΛΗΣΗΣ ΑΠΑΝΤΗΣΑΝΤΩΝ

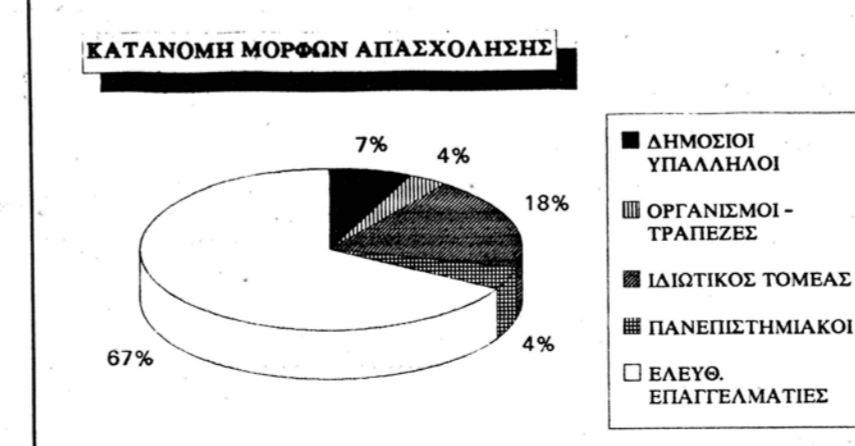

ΠΑΙΔΕΙΑ

ΑΛΛΑΓΗ ΦΡΟΥΡΑΣ ΣΤΟ ΥΠΟΥΡΓΕΙΟ ΠΑΙΔΕΙΑΣ

Η αναμενόμενη αλλαγή φρουράς στην ηγεσία του Υπουργείου Παιδείας έγινε τελικά με την αντικατάσταση του καθηγητή Δημήτρη Φατούρου από τον Γεώργιο Παπανδρέου. Ο νέος υπουργός Παιδείας κατά την τελετή παράδοσης του υπουργείου υποσχέθηκε πως θα συνεχίσει το έργο του Δημήτρη Φατούρου και τόνισε πως "πρέπει να ξεπεράσουμε τις ιδεολογικές προκαταλήψεις, τις κομματικές αγγιλώσεις, τις μικροσυντεχνιακές και βραχυχρόνιες αντιλήψεις".

Μαζί με το υπουργείο Παιδείας ο κ. Παπανδρέου παρέλαβε κι έναν ογκώδη φάκελλο με 5 νομοσχέδια, 3 προεδρικά διατάγματα και 3 τροπολογίες, που είχε ετοιμάσει ο προκάτοχός του και δεν πρόλαβε να ανακοινώσει.

Το ερώτημα που εύλογα τίθεται είναι εάν ο κ. Παπανδρέου με την εγκατάστασή του στο υπουργείο Παιδείας φέρνει και την ανάλογη προίκα, καθώς τα οικονομικά ήταν ο μόνιμος πονοκέφαλος του καθηγητή Δημήτρη Φατούρου.

Ρίχνοντας μια σύντομη ματιά στο έργο του κ. Φατούρου διαπιστώνουμε πως επιχείρησε συγκεκριμένες αλλαγές στη φιλοσοφία της διοίκησης και στη δομή της εκπαίδευσης.

Ειδικότερα ο πρώην υπουργός κατέθεσε νομοσχέδιο για τα ΑΕΙ, με συγκεκριμένες ρυθμίσεις που επαναφέρουν το πνεύμα του νόμου 1268.

Μεταξύ των ρυθμίσεων περιλαμβάνονται η κατάργηση της δεύτερης οργανικής θέσης των μελών ΔΕΠ των ΑΕΙ και των ΤΕΙ, η ενίσχυση της αυτοτέλειας των ιδρυμάτων και η δωρεάν διανομή των συγγραμμάτων για τους φοιτητές.

Στην πρωτοβάθμια και δευτεροβάθμια εκπαίδευση άλλαξε ο τρόπος επιλογής των στελεχών ενώ το υπουργείο έχει στα συρτάρια του νομοσχέδιο για την κατάργηση των εξετάσεων στο δημοτικό και στο γυμνάσιο με παράλληλη αντικατάσταση του συστήματος αξιολόγησης των μαθητών.

Ο νέος υπουργός Παιδείας δεν έχει ανοίξει ακόμη τα χαρτιά του. Ωστόσο το βέβαιο είναι ότι από τα πρώτα προβλήματα που θα κληθεί να αντιμετωπίσει, είναι οι μισθολογικές αυξήσεις που εδώ και χρόνια διεκδικούν οι καθηγητές και οι δάσκαλοι.

Παράλληλα ο κ. Παπανδρέου θα πρέπει να "ξεσκονίσει" τις προγραμματικές δηλώσεις της κυβέρνησης σε μια περίοδο που η περιστολή των δαπανών αποτελεί βασικό στόχο των οικονομικών υπουργείων.

ΝΕΑ ΑΡΧΙΤΕΚΤΟΝΙΚΑ ΣΧΕΔΙΑ ΓΙΑ ΤΗΝ ΠΑΝΕΠΙΣΤΗΜΙΟΥΠΟΛΗ

Αρχιτεκτονικές παρεμβάσεις και διευθετήσεις του περιβάλλοντος χώρου της Πανεπιστημιούπολης, συνολικού προϋπολογισμού 60 δισ. δρχ., πρόκειται να γίνουν τα επόμενα τέσσερα χρόνια.

Τα έργα εντάσσονται στο νέο ρυθμιστικό σχέδιο της Πανεπιστημιούπολης. Τα σχέδια εκπονήθηκαν με πρωτοβουλία των απερχόμενων Πρυτανικών αρχών την τριετία 1990 - 1993.

Στην ουσία πρόκειται για ειδικά προγράμματα ανάπτυξης της Πανεπιστημιούπολης στο κέντρο της Θεσσαλονίκης. Παράλληλα θα δημιουργηθούν κτίρια τόσο μέσα στο χώρο του ΑΠΘ, όσο και στο Περτούλι, τον Χολομώντα και την Γεωργική Σχολή, όπου στεγάζονται ορισμένα εργαστήρια της Γεωπονικής και της Δασολογίας.

Παράλληλα θα δημιουργηθεί ένα Ολυμπιακό χωριό στην περιοχή της Θέρμης, όπου θα εγκατασταθεί το Τμήμα Φυσικής Αγωγής και Αθλητισμού.

Τα νέα αρχιτεκτονικά σχέδια περιλαμβάνουν ειδικές επιδιορθωτικές, διακριτικές κατασκευές στο παλιό κτίριο της Σχολής Θετικών Επιστημών, στην Οδοντιατρική, στην Κτηνιατρική και στην Βιβλιοθήκη. Κατά την ανάπτυξη του περιβάλλοντος χώρου θα δημιουργηθούν πεζόδρομοι, πλατείες και ένα πάρκινγκ 1000 θέσεων, κάτω από την πλατεία του Χημείου.

Τα εν λόγω σχέδια πρόκειται να χρηματοδοτηθούν από το κοινό κτλ. πλαίσιο στήριξης, από το πρόγραμμα δημοσίων επενδύσεων και από ίδιους πόρους του Πανεπιστημίου.

Μαρία Σπυράκη

Η ουτοπία δεν μένει πια στη Δύση

Πριν λίγα μόλις χρόνια οι πολεοδόμοι ονειρευόταν πλωτές ή υπόγειες πόλεις και επιβλητικούς ουρανοξύστες. Ξαφνικά, η Δύση έβαλε την Ουτοπία στο συρτάρι και αναδιπλώθηκε προσπαθώντας να διορθώσει τα οικολογικά "εγκλήματά" της. Μόνο στην Ανατολή η εμπορική αντιπαράθεση συνεχίζει να εκφράζεται ακόμα μέσα από τις γιγαντιαίες κατασκευές.

Οι μεσαιωνικές πόλεις, υποστήριζε ο Λιούις Μάμφοντ, ήταν ένα προστατευτικό κάλυμμα, όπως η επιδερμίδα για το σώμα. Πρόσφερε προστασία, υπηρεσίες, ταυτότητα. Όποιος κατοικούσε εντός των τειχών ήταν ταυτόχρονα ασφαλής αλλά και "λειτουργικός". Λεγόταν χαρακτηριστικά ότι "ο αέρας της πόλης προσδίδει ελευθερία". Με το πέρασμα των αιώνων αυτή η ρήση έχασε σταδιακά το νόημα της. Ξεκινώντας από τη βιομηχανική επανάσταση, οι πόλεις αναπτύχθηκαν και γιγαντώθηκαν σε σημείο που να μην αποτελούν πια καταφύγιο και άσπρη ελευθερίας. Ο ορισμός που ο μεγάλος αμερικανός μελετητής χρησιμοποίησε για το μεσαιωνικό μοντέλο της πόλης περιορίζεται αποκλειστικά και μόνο στο παρελθόν.

Η μεγάλη Παρισινή έκθεση που έγινε τον περασμένο Μάρτη στο Μπομπούρ με τίτλο "Τέχνη και αρχιτεκτονική στην Ευρώπη, 1870 - 1993" (εκτενές αφιέρωμα στην έκθεση δημοσιεύτηκε στο προηγούμενο φύλλο του "Τεχνονογραφηματος") υπήρξε η αποτίμηση της εποποιίας των πόλεων στα 123 αυτά χρόνια και η οπτικοποιημένη απόδειξη του πόσο ταχύτερες και βιαιές ήταν οι μεταμορφώσεις τους. Σήμερα ο κατάλογος των "νόσων" από τις οποίες πάσχει η πόλη πληθαίνει δυσανάλογα: Υποβάθμιση του περιβάλλοντος, ρύπανση, περιθωριοποίηση ομόρων, αλλά κυρίως αποξένωση των κατοίκων - χρηστών από τις ίδιες τους τις πόλεις. Οι πύρινοι πεσμιστές επικαλούνται εικόνας των φουτουριστών για να περιγράψουν τις σύγχρονες πόλεις σαν "μικρόκοσμο της τρέλας", ενώ οι πύρινοι αισιόδοξοι μελετούν, και εφαρμόζουν, σχέδια για τον εξανθρωπισμό τους.

Λίκνο του αστικού πολιτισμού ήταν η Μεσοποταμία, η εύφορη κοιλάδα που βρεχόταν από τον Τίγρη και τον Ευφράτη. Σύγχρονοι μελετητές θεωρούν ότι η Βαβυλώνα (που ιδρύθηκε γύρω στο 2000 π.Χ.) και η

Ουρούκ ήταν οι πρώτες μητροπόλεις που μπορούν να συγκριθούν με τις σημερινές. Η Ουρούκ, για παράδειγμα ήταν ένα από τα μεγαλύτερα διοικητικά κέντρα και αποτέλεσε το πρότυπο για τις άλλες πόλεις του αρχαίου κόσμου. Το 2700 π.Χ. είχε 50.000 κατοίκους, σε μια έκταση μεγαλύτερη των 4 τετραγωνικών χιλιομέτρων και περιλάμβανε 76 χωριά που υπάγονταν διοικητικά σε αυτήν. Για να προστατευθεί από τις επιδρομές και τις λεηλασίες περικλείονταν από ένα τείχος μήκους 10 χλμ. που αστραφτοκοπούσε κάτω από τον ανελέητο ουρανό μερικό ήλιο "με τη σιλβινάδα του χαλκού" σύμφωνα με το Έπος του Γίλαμης.

Όμως, μόνο με την επικράτηση της ελληνικής πόλης - κράτους, φτάσαμε στον ορισμό του άστεως σαν ένα σύνολο κτιριακών εγκαταστάσεων και ταυτόχρονα σαν μια κοινότητα ελευθέρων ατόμων με κοινό διοικητικό σύστημα και κοινούς κώδικες ηθικής. Στην εποχή του Περικλή, το Χρυσό Αιώνα, η Αθήνα αριθμούσε περίπου 40.000 πολίτες - κατοίκους. Άλλος σημαντικός σταθμός στην ιστορία της πόλης ήταν και η ανάπτυξη της Ρώμης που έφτασε να μετατραπεί σε πρωτεύουσα ολόκληρης της ρωμαϊκής αυτοκρατορίας. Μεγαλόπρεπη και κοσμοπολίτικη έλαμψε κατά τον 2ο και 3ο αιώνα μ.Χ., με αριθμό κατοίκων που πλησίαζε το 1.000.000. Ο μεσαιώνας ήταν εκείνος που υπέβαλε την αστική επανάσταση, αλλά πάντα με ανθρώπινο πρόσωπο.

Αυτό το πρόσωπο έχασε η σύγχρονη πόλη που με αλματώδη βήματα τρέχει να συναντήσει την αυτοκαταστροφή της. Η στατιστική έρευνα του Population Crisis Committee, τον αμερικανικό οργανισμό που ασχολείται με δημοσιογραφικά ζητήματα, αποκαλύπτει ότι η πολεοδομία αυξάνεται με ρυθμό της τάξης του 3,6% ετησίως στις φτωχότερες χώρες της γης. Έτσι ενώ το 1950 υπήρχαν μόλις 10 μεγαλουπόλεις με περισσότερους από 5.000.000 κατοίκους, σήμερα υπάρχουν 33 από τις οποίες οι 6 έχουν υπερβεί το "κατώφλι" των 15.000.000 κατοίκων. Από τα 100 πλέον πυκνοκατοικημένα αστικά κέντρα τα 58 βρίσκονται στον Τρίτο Κόσμο! Ένα ανησυχητικό φαινόμενο, που κατά την άποψη μερικών επιστημόνων σηματοδοτεί το θάνατο της πόλης και τη γέννηση ενός νέου μοντέλου πολεοδομίας. Όπως ο Γάλλος κοινωνιολόγος Τιερί Γκοντέν, που φαντάζεται ένα ορθολογικό αστικό μέλλον. Ο Γκοντέν, ανάμεσα στο 2030 και το 2060 προβλέπει την παρακμή των μεγαλουπόλεων και τον κερματισμό τους σε "εξειδικευμένες πόλεις" που θα ιδρυθούν από το νέο "πολιτισμό του ελεύθερου χρόνου", μέχρι το 2100.

Η μεταστροφή αυτή εκδηλώνεται στις ΗΠΑ, όπου άρχισε να επικρατεί μια νέα θεωρία, αυτή του Edge City. Edge City σημαίνει πόλη στα άκρα, στα όρια, στην περιφέρεια και αποτελεί την απάντηση των αμερικανών πολεοδόμων στο δρόμα των καθημερινών μετακινήσεων και της ρύπανσης από την κυκλοφορία.

Ουσιαστικά, η πόλη στο άκρο της μεγαλουπόλης προγραμματίζεται για να μειώσει στο ελάχιστο την κίνηση ανάμεσα στο κέντρο της μητρόπολης και τα περίχωρα. Τα οποία, με τον καιρό, απέδειξαν ότι έχουν ένα σοβαρό μειονέκτημα: Τη σχεδόν πλήρη εξάρτησή τους από το κέντρο. Το προάστιο υπό αυτή την έννοια, μπορεί να χαρακτηριστεί, σύμφωνα με τους ειδικούς, σαν "ένας τόπος στον οποίο το πρώιμ μπάινουν λιγότερα άτομα από όσα βγαίνουν", ενώ η πόλη γίνεται "ένας τόπος στον οποίο πηγαίνουν να εργαστούν περισσότεροι άνθρωποι από όσους τον κατοικούν".

Από το σημείο αυτό προκύπτει και η ανάγκη μετατροπής των μικρών αστικών πυρήνων που βρίσκονται γύρω από τη μητρόπολη σε πραγματικές αυτόνομες και αυτόνομες πυρήνες, τις Edge City.

Πράγμα που σημαίνει, πρώτα από όλα οικονομικά κίνητρα για την προσέλκυση των μεγάλων εταιριών που θα δημιουργήσουν εκεί θέσεις εργασίας, για να ενισχυθούν στη συνέχεια οι υπηρεσίες, να υπάρξει η κατάλληλη υποδομή, να αναπτυχθούν τα τηλεοπτικά δίκτυα. Με άλλα λόγια το σύστημα κέντρο - περιφέρεια που είναι εμπνευσμένο από τη θεωρία του Πτολεμαίου αντικαθίσταται σταδιακά από ένα πολυκεντρικό σύστημα εμπνευσμένο από τον Κοπέρνικο και το οποίο σπάζει το μονοπώλιο της μητρόπολης σε ένα πλέγμα μικρών πόλεων. Ο κάτοικος μιας Edge City μπορεί να διαθέσει ένα σπιτάκι με κήπο χωρίς να υποβάλλεται στο μαρτύριο της καθημερινής μετακίνησης ενώ η κεντρική πόλη, με τη σειρά της, αποδεσμεύεται σημαντικά από την κυκλοφορία και την απειλή του νέφους.

Και ενώ αυτές είναι οι φιλοδοξίες των αμερικανών πολεοδόμων οι μηχανικοί στη χώρα του Ανατέλλοντος Ήλιου ονειρεύονται πύργους 1.000 και 2.000 μέτρων ύψους που θα φιλοξενούν εκατοντάδες χιλιάδες ανθρώπους. Σχέδια που δεν αποτελούν παρά μόνο μία από τις όψεις της μάχης που η Ιαπωνία θέλει να κερδίσει στον εμπορικό πόλεμο με τις ΗΠΑ. Και ο ουρανοξύστης αποτελεί το σύμβολο του θριάμβου.

Αλλά η πρόκληση ισχύει και για τους νέους γίγαντες των επιχειρήσεων, τις χώρες της Ασίας και του Ειρηνικού, τη Μαλαισία και την Ταϊβάν, ακόμα και για την Κίνα που μόλις άρχισε να γνερνίζει την έξοδο από την αγροτική οικονομία και την απογειώσή της σε άλλες σφαίρες.

Σήμερα, το ρεκόρ ύψους κατέχει το Sears Tower του Σικάγου, με 443 μέτρα. Αλλά ο πρωθυπουργός της Μαλαισίας, Μαχαθίρ Μωχάμετ, τρέφει "φαραωνικά" όνειρα για την Κουάλα Λουμπούρ: Δύο διδύμους πύργους, σχεδιασμένους από τον αργεντινή καταγωγής και πολιτογραφημένο Αμερικανό αρχιτέκτονα Σίζαρ Πέλι, που θα ξεπερνούν κατά 7 μ. το... μνημείο του Μίντλ Γουέστ. Και ήδη στον ορίζοντα διαφαίνεται ένα τρίτο... μεγαθήριο, το Chongqing Tower, 457 μέτρα, που πρόκειται να αναγερθεί στη νοτιοδυτική Κίνα.

Πάντα στην Κίνα, ο καταλανός αρχιτέκτονας Ρικάρντο Μποφίλ πρόκειται να ιδρύσει μία νέα πόλη κατά μήκος του δέλτα του ποταμού των μαργαριταριών. Θα ονομάζεται Νάνσα και θα είναι σαν να έχει βγει από τον κόσμο των παραμυθιών και της μεγαλομανίας.

Ο Χένρι Φοκ, παπύς αγροτών που μετανάστευσε στο Χόγκ Κόγκ στην 10ετία του '50 έκτισε μια πραγματική οικονομική αυ-

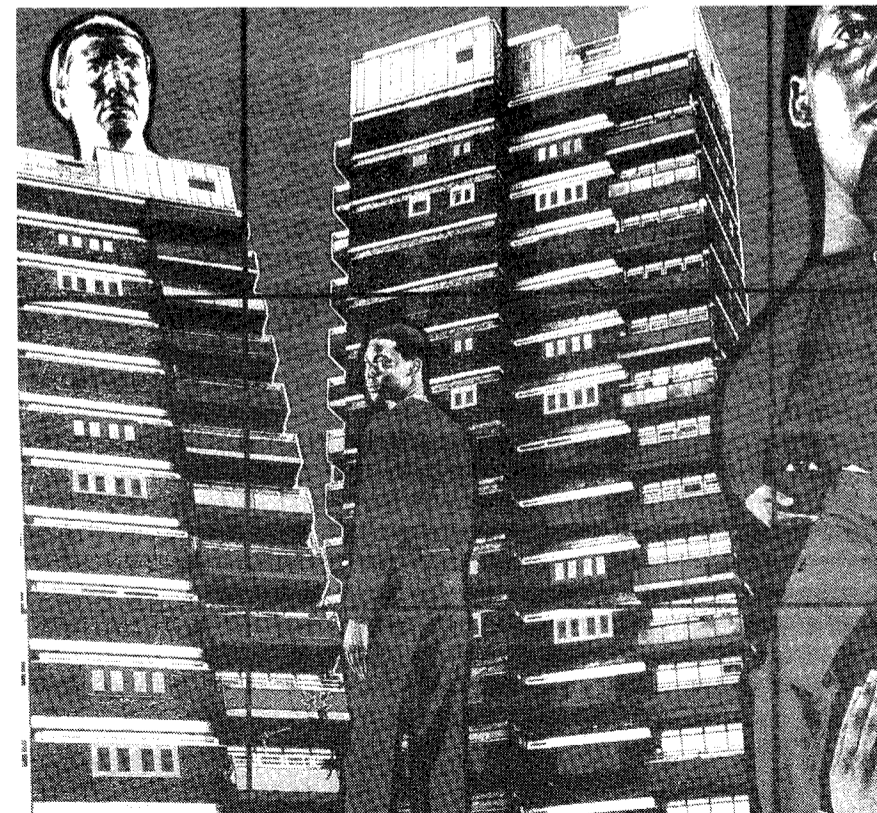

Η ελληνική αρχιτεκτονική στην TRIENNALE Βουλγαρίας

Η συμμετοχή του ΤΕΕ/ΤΚΜ στην έκθεση αρχιτεκτονικής της Σόφιας, αφετηρία για την προβολή του έργου των Ελλήνων Μηχανικών.

Ιδιαίτερα εντυπωσιακή υπήρξε η συμμετοχή του ΤΕΕ/ΤΚΜ στην Triennale Αρχιτεκτονικής που έγινε στη Σόφια το τελευταίο 10ήμερο του Ιουνίου. Ένα μικρό μέρος (37 πίνακες) της Πανελληνίας Έκθεσης Μελετών - Εφαρμογών για τη διατήρηση της Αρχιτεκτονικής Κληρονομιάς (που πραγματοποιήθηκε στον "ΜΥΛΟ" μεταξύ 19.1 και 6.2.1994) αποφασίστηκε, ύστερα από πρωτοβουλία και προσπάθειες του Γραφείου Προτύπου Σχεδίου, Πολιτιστικής Πρωτεύουσας και Αρχιτεκτονικής κληρονομιάς, να μεταφερθεί στην πρωτεύουσα της Βουλγαρίας και να συμμετάσχει σαν παράλληλη έκθεση στην διοργάνωση INTERARCH '94 - Triennale Αρχιτεκτονικής.

Με την πρωτοβουλία αυτή ενεργοποιείται ουσιαστικά και στον τομέα αυτόν το Πρωτόκολλο Συνεργασίας που υπογράφηκε πρόσφατα μεταξύ ΤΕΕ/ΤΚΜ και Ένωσης Αρχιτεκτόνων Βουλγαρίας (UAB). Την ενέργεια αυτή χαρακτήρισαν σαν ένα πολύ θετικό βήμα στην εξέλιξη της πολύπλευρης συνεργασίας μεταξύ των δύο φορέων και εξέφρασαν την ευχή και επιθυμία τους να υπάρξει συνέχεια κατά την διάρκεια της επίσκεψής τους στην έκθεση και τις ανεπίσημες συνομιλίες που ακολούθησαν την επίσημη τελετή έναρξης της διοργάνωσης ο πρόεδρος, ο αντιπρόεδρος και ο υπεύθυνος διεθνών σχέσεων της UAB Β. Kamilarov, G. Labov και R. Tichtchen αντίστοιχα.

Θα πρέπει να τονισθεί ιδιαίτερα ότι είναι η πρώτη φορά που έκθεση του τμήματος παρουσιάζεται και εκτός Ελλάδος. Το έργο του ΤΕΕ/ΤΚΜ και η πρωτοβουλία του για διοργάνωση της Έκθεσης Μελετών - Έργων διατήρησης της Αρχιτεκτονικής κληρονομιάς παρουσιάζεται έτσι σε μια παγκόσμια εμβέλεια διοργάνωση που έχει πλέον καθιερωθεί σαν μεγάλη γιορτή Αρχιτεκτονικής και παράλληλα προβάλλεται το έργο που επιτελείται στον τομέα αυτό στη χώρα μας.

Η Triennale Αρχιτεκτονικής, που χαρακτηρίζεται σαν "Διεθνές forum με επαγγελματική συμμετοχή αρχιτεκτόνων και θεωρητικών από ολόκληρο τον κόσμο και πανόραμα των τάσεων και κατευθύνσεων της σύγχρονης παγκόσμιας αρχιτεκτονικής", ξεκίνησε με πρωτοβουλία της Ένωσης Αρχιτεκτόνων Βουλγαρίας υπό την αιγίδα της

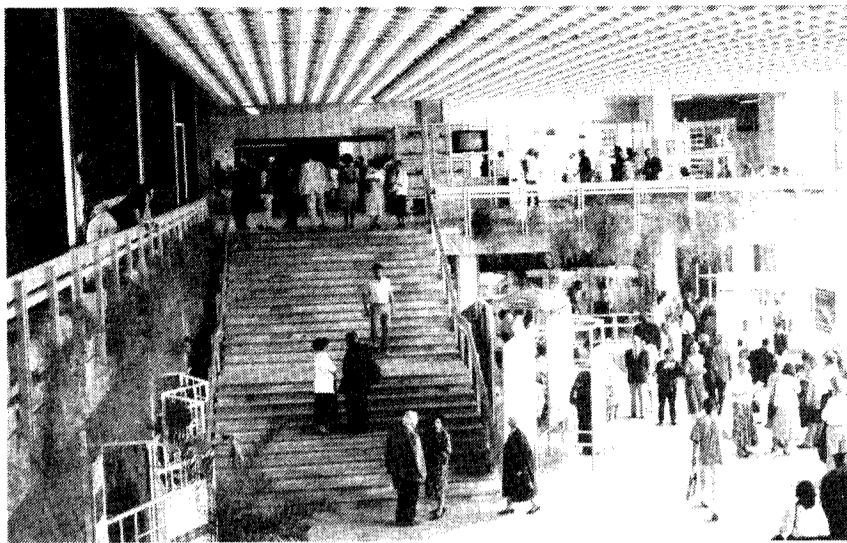

UIA σαν Biennale Αρχιτεκτονικής το 1981 και συνεχίστηκε έτσι μέχρι το 1991, ενώ το 1993 οι συνδιοργανωτές (Ένωση Αρχιτεκτόνων Βουλγαρίας, Διεθνής Ακαδημία Αρχιτεκτονικής, Σχολή Αρχιτεκτονικής και κατασκευών) αποφάσισαν τη μετατροπή της σε Triennale για οικονομικούς κυρίως λόγους.

Το πρόγραμμα της τελευταίας διοργάνωσης περιελάμβανε μεταξύ άλλων Έκθεση - Διαγωνισμό μελετών και εφαρμογών, Έκθεση βιβλίων και περιοδικών αρχιτεκτονικής, Έκθεση διπλωματικών εργασιών, προσωπικές εκθέσεις μελών της Διεθνούς Ακαδημίας Αρχιτεκτονικής, συζήτηση για την αρχιτεκτονική εκπαίδευση, σεμινάριο με θέμα "Αρχιτέκτοντας και πελάτες", κ.ά. με συμμετοχή διεθνώς καταξιωμένων αρχιτεκτόνων.

Σε σύγκριση με τις προηγούμενες διοργανώσεις, η τελευταία παρουσιάζει κάποιες διαφοροποιήσεις και καινοτομίες. Το κύριο βάρος της οργάνωσης και προβολής ανελήφθη από ιδιωτικές επιχειρήσεις.

Έχει καθιερωθεί και διευρυνθεί η παράλληλη έκθεση-αγορά προϊόντων που χρησιμοποιούνται για την κατασκευή ή τον εξοπλισμό των κτιρίων, ενώ για πρώτη φορά στην οικονομική στήριξη της διοργάνωσης συμμετείχαν χορηγοί.

Παράλληλα, διακρίνεται κάποια ποιοτική αναβάθμιση του συνόλου των εκδηλώσεων, αλλά και της ακτινοβολίας της Triennale, που φάνηκε να περνά σοβαρή κρίση κατά τα τελευταία χρόνια λόγω της αλλαγής δομών, θεσμών και οικονομικοπολιτικών συσχετίσεων στη διοργανώτρια χώρα.

Αυτά τονίσθηκαν μεταξύ άλλων και από τους ομιλητές κατά την επίσημη τελετή έναρξης. Όπως επίσης και ο μεγάλος αριθμός βραβείων και τιμητικών διακρίσεων

που προσφέρθηκαν για την έκθεση - διαγωνισμό αρχιτεκτονικών μελετών και έργων και ο βασικός θεματικός προσανατολισμός των διατάξεων - συζητήσεων προς προβληματισμούς και ανησυχίες επιστημονικού - επαγγελματικού χαρακτήρα κύρια, παρά θεωρητικών αναζητήσεων.

Θεωρώντας την όλη διοργάνωση μέσα από αυτό το πρίσμα οφείλουμε να αναγνωρίσουμε ότι η συμμετοχή του ΤΕΕ/ΤΚΜ με την έκθεση των μελετών και έργων για την διατήρηση της Αρχιτεκτονικής κληρονομιάς αποτέλεσε ένα "γεγονός μέσα στο γεγονός", μια παράλληλη έκθεση απόλυτα ενταγμένη στο πνεύμα της Triennale "INTERARCH '94", που τόνισε τον χαρακτήρα που της έδωσαν οι διοργανωτές. Πρόσφερε με εποπτικό τρόπο τη συμπυκνωμένη εμπειρία αντιμετώπισης συγκεκριμένων επαγγελματικών και επιστημονικών - τεχνικών προβλημάτων.

Γι αυτό και προκάλεσε το ζωνρό ενδιαφέρον και τα ευμενή σχόλια των επισκεπτών.

Αυτή η πρωτοβουλία του τμήματος θα μπορούσε και πρέπει να αποτελέσει την αφετηρία μιας πολυεπίπεδης προσπάθειας διάχυσης και προβολής της ελληνικής εμπειρίας σε διεθνή χώρα.

Είναι τουλάχιστον απαραίτητο να μην προβάλλεται συγκροτημένα και οργανωμένα το έργο φορέων και ελεύθερων επαγγελματιών της χώρας μας σε εξωελληνικό πεδίο. Η αδράνεια αποδεικνύεται πολύπλευρα ζημιόγωνα.

Το ΤΕΕ και τα Περιφερειακά Τμήματα οφείλουν να αποδεχθούν την πρόκληση και να προωθήσουν με αυτό τον τρόπο την προσπάθεια αναβάθμισης των ελλήνων μηχανικών. ■

Παναγιώτης Σκαρλάτος

Η ουτοπία δεν μένει πια στη Δύση

Συνέχεια από σελ. 8

τοκράτορα και όταν πριν από μερικά χρόνια γύρισε στην πατρίδα του αποφάσισε να κατασκευάσει την "δική του πόλη". Αγόρασε τη μισή χερσόνησο της Νάνσα και ετοιμάζεται να κνει πραγματικότητα το όνειρό του.

Και η Δύση τι κάνει; Προς το παρόν περιορίζεται στο να κοιτάζει και να στέλνει στην Ανατολή τους καλύτερους αρχιτέκτονες της.

Ένας από αυτούς είναι και ο σέρ Νόρμαν Φόστερ που μελετά την κατασκευή ενός κωνικού κολοσσού το οποίο θα καταρρίψει κάθε ρεκόρ ύψους: Οκτακόσια μέτρα. Θα ονομάζεται Millennium Tower. Και φυσικά, θα υψώνεται, που αλλού, στο Τόκιο!

Πάντα πιο ψηλά

"Στον αγώνα για το ποιός θα φτάσει πιο ψηλά στους αιθέρες αυτοί είναι οι υ-

πάρχοντες και οι μελλοντικοί ουρανοξύστες που διεκδικούν το ρεκόρ ύψους. Ο ουρανός δεν φαίνεται να μπορεί να ανακόψει την ανοδική πορεία των αρχιτεκτόνων.

Messeturn
Φραγκφούρτη, Γερμανία. Ολοκληρώθηκε το 1991 και είναι το υψηλότερο της Ευρώπης με 259 μέτρα.

Landmark Tower
Γιοκοχάμα, Ιαπωνία. Είναι η πρώτη κίνηση της μεγάλης κάθετης πρόκλησης με την αντίπαλη πόλη του Τόκιο. Ύψος 296 μέτρα.

Central Plaza
Χόγκ Κόγκ. Με τους 78 ορόφους του ο ουρανοξύστης της αποικίας αντιπροσωπεύει, αλλά ακόμα για λίγο καιρό και για λίγα μέτρα το γίγαντα της Ασίας. Ύψος 310 μέτρα.

Empire State Building
Νέα Υόρκη. Υπήρξε ο πρώτος πύργος για γραφεία (1931) και έγινε το σύμβολο

της αμερικανικής μητρόπολης. Ύψος 381 μέτρα.

Jin Mao Building
Σαγκάη. Κτίστηκε από αμερικανούς αρχιτέκτονες σε σχήμα παγόδας προς τιμή και δόξα της Κίνας. Ύψος 421 μέτρα.

Asia Plaza
Ταϊβάν. Θαύμα αρχιτεκτονικής για το έτος 2004, που αντέχει και στο πιο ισχυρό σεισμό. Ύψος 431 μέτρα.

Sears Tower
Σικάγο. Ένα λιτό και αυστηρό μνημείο στο όνομα της διαμάχης με τη Νέα Υόρκη. Ύψος 443 μέτρα.

Petronas Tower
Κουάλα Λουμππούρ, Μалаισία. Ένα φαραωνικών διαστάσεων κτίριο για μια πλούσια χώρα. Ύψος 450 μετρα.

Chongqing Tower
Κίνα. Το 1997 θα αποτελεί το κόσμημα της Ανατολής. Ύψος 457 μέτρα.

Millennium Tower
Τόκιο. Χαμένο μέσα στα σύννεφα θα είναι κάτι σαν τα Ηλύσια Πεδία τραβηγμένο προς τα πάνω. Ύψος 800 μέτρα. ■

ΒΙΒΛΙΟΘΗΚΗ

Α. ΕΡΓΟ ΤΕΕ

Η συλλογή της Βιβλιοθήκης εμπλουτίστηκε και είναι διαθέσιμο το παρακάτω έντυπο υλικό από το έργο του ΤΕΕ (Σεμινάρια, ημερίδες, διήμερα, εκθέσεις, εισηγήσεις Ομάδων Εργασιών).

Συνέχεια από το προηγούμενο τεύχος

13. Στατική και σεισμική ανάλυση δομημάτων βάσει των κανονισμών (1994 Μάιος: Θεσσαλονίκη): σεμινάριο / Τεχνικό Επιμελητήριο Ελλάδας, Τμήμα Κεντρικής Μακεδονίας, 1994. 2 τ. (60 σ., 500 σ.): διαγρ., πίν., σχεδ. Περιέχει βιβλιογραφικές αναφορές. Αρ. εισ. Μ 683 (2 αντ.), Μ 684 (2 αντ.).
14. Ταχύρρυθμη επιμόρφωση μηχανικών στην ασφάλεια και υγιεινή της εργασίας (1990 Φεβρ. 5-28: Αθήνα): σεμινάριο / Τεχνικό Επιμελητήριο Ελλάδας, 1990. 386 σ.: διαγρ., πίν., σχεδ. Περιέχει βιβλιογραφικές αναφορές. Αρ. εισ. Μ 687
15. Τεχνολογία επεξεργασίας νερού (1994 Μάιος: Θεσσαλονίκη): σεμινάριο / Τεχνικό Επιμελητήριο Ελλάδας, Τμήμα Κεντρικής Μακεδονίας, 1994. 80 σ.: διαγρ., πίν., σχεδ. Αρ. εισ.: Μ 682 (2 αντ.).
16. Project Management (1994 Μάιος: Θεσσαλονίκη): σεμινάριο / Τεχνικό Επιμελητήριο Ελλάδας, Τμήμα Κεντρικής Μακεδονίας, 1994. 34 σ.: πίν. Αρ. εισ.: Μ 679 (2 αντ.).

Β. ΝΕΟΕΙΣΑΧΘΕΝ ΥΛΙΚΟ

1. Αλεξίου, Αλέξης Δημ. Η Αρχιτεκτονική των μεταβυζαντινών μνημείων της Σκιάθου. Διατριβή. Εθνικό Μετσόβιο Πολυτεχνείο. Σπουδαστήριο Ιστορίας Αρχιτεκτονικής, 1993. Θεσσαλονίκη, 1993. Αρ. εισ. 4166 Ταξ. αρ. 725.94094 ΑΛΕ
2. Γκίκας, Στέφανος. Word 6: Pocket guide. Αθήνα: Ακουβίς, 1994. Αρ. εισ. 4383 Ταξ. αρ. Π 005.3 WORD ΓΚΙ
3. Επιτροπή Ευρωπαϊκών Κοινοτήτων. Κοινωνική πρωτοβουλία για τις αστικές περιοχές (URBAN): Αιτιολογική έκθεση. Έγγραφο ΚΟΜ (94) 61 τελικό. Λουξεμβούργο: Υπηρεσία Επίσημων Εκδόσεων των Ευρωπαϊκών Κοινοτήτων, 1994. - Περιέχει αιτιολογική έκθεση και σχέδιο της ανακίνωσης προς τα κράτη μέλη.
4. Κομνηνός, Νίκος. Τεχνολογίες και στρατηγικές ανάπτυξης στην Ευρώπη. Αθήνα: Gutenberg, 1993. Αρ. εισ. 4174 Ταξ. αρ. 711.4094 ΚΟΜ
5. Λαμπριανίδης, Λόης. Περιφερειακά πανεπιστήμια στην Ελλάδα: Από το αίτημα για στρατόπεδα νεοσυλλέκτων στο αίτημα για περιφερειακά πανεπιστήμια. Θεσσαλονίκη: Παρατηρητή, 1993. Αρ. εισ. 4071 Ταξ. αρ. 378.495 ΛΑΜ
6. Μανούσου - Ντέλλα, Κατερίνα και Πάρις Παπαθεοδώρου (επ.). Μεσαιωνική πόλη της Ρόδου: Αρχές και κανονισμοί επεμβάσεων. Ρόδος: Τεχνικό Επιμελητήριο Ελλάδας, Τμήμα Δωδεκανήσου, 1993. Αρ. εισ.: 4052 Ταξ. αρ. 721.0288 ΜΕΣ
7. Παπαγιαννοπούλου, Αφροδίτη. MS-DOS 6: Pocket guide, 3η έκδ. Αθήνα: Ακβίς, 1994. Αρ. εισ. 4384 Ταξ. αρ. Π005.43 MS DOS ΠΑΙ
8. Τουλούμη, Ευφροσύνη. Αποτελέσματα μετρήσεων ατμοσφαιρικής ρύπανσης περιοχής Θεσσαλονίκης για το έτος 1992. Θεσσαλονίκη, 1993. Υπουργείο Μακεδονίας - Θράκης. Τμήμα Προστασίας Περιβάλλοντος. Τομέας Αέρας Ρύπανσης. Αρ. εισ. 4178 Ταξ. αρ. 363.739209405 ΤΟΥ.
9. Τσαουσόγλου, Π.Ε. Ανισότητες. Αθήνα: Αναστασάκης, 1993. Αρ. εισ. 4086 Ταξ. αρ. 512.97 ΤΣΑ
10. Υπουργείο Εθνικής Οικονομίας. Σχέδιο περιφερειακής ανάπτυξης, 1994 - 99, Αθήνα, 1993. Αρ. εισ. 4096 Ταξ. αρ. 338.9495 ΣΧΕ
11. Χαίνης, Ιωάννης Θ. Μαθήματα διαφορετικών εξισώσεων. 7η έκδ. Αθήνα, 1993. Αρ. εισ. 4088 Ταξ. αρ. 515.3507 ΧΑΙ
12. Χαίνης, Ιωάννης Θ. Μερικές διαφορετικές εξισώσεις. Αθήνα, 1993. Αρ. εισ. 4087 Ταξ. αρ. 515.35 ΧΑΙ
13. MeVey, Sharel and Cathy Kenney. Excel 5 για Windows: Βήμα προς βήμα. Μετάφρ. Ε. Καλογήρου. Αθήνα: Γκούρδας, 1994. Μετάφραση του Excel version 5 for Windows TM quick start. Indianapolis, 1993. Αρ. εισ. 4387 Ταξ. αρ. Π005.3 EXCEL ΜCV.
14. Moseley, Marshall L. Windows 3.1.: Pocket guide. Μετάφρ. Στέφανος Γκίκας. 3η έκδ. Αθήνα: Ακβίς, 1992. Μετάφραση του Windows 3.1. Αρ. εισ. 4385 Ταξ. αρ. Π005.43 WIN MOS



ΕΝΕΡΓΕΙΑΚΟΣ ΠΡΟΓΡΑΜΜΑΤΙΣΜΟΣ ΣΕ ΠΕΡΙΦΕΡΕΙΑΚΗ ΚΑΙ ΑΣΤΙΚΗ ΚΛΙΜΑΚΑ - ΕΥΡΩΠΑΪΚΗ ΕΝΩΣΗ

II. Επιλέξιμες δράσεις και προτεραιότητες για το 1994 και προϋποθέσεις επιλογής.

II. 1. Επιλέξιμες δράσεις:

α) Μελέτη σκοπιμότητας για συγκεκριμένα επενδυτικά έργα.

- Οι δράσεις επιβάλλεται να ανταποκρίνονται στο σύνολο των τεχνικών, περιβαλλοντικών, οικονομικών, χρηματοδοτικών, νομικών και θεσμικών θεμάτων που τίθενται εκ των προτέρων για κάθε συγκεκριμένο επενδυτικό ενεργειακό πρόγραμμα των αρχών ή οργανισμών που αναφέρονται στο σημείο II.3.

- Τα προς μελέτη έργα επιβάλλεται να έχουν σαφώς χαρακτηριστεί για έκαστη των πόλεων ή των περιφερειών σε προηγούμενη μελέτη ενεργειακού προγραμματισμού (χρηματοδοτούμενη ή όχι από την Ευρωπαϊκή Ένωση), ή αναπτυξιακό πρόγραμμα επισήμως εγκεκριμένο σε εθνικό, περιφερειακό ή τοπικό επίπεδο.

- Επιβάλλεται να αφορούν αποκλειστικά και μόνο τα εξής θέματα: αξιοποίηση των νέων και ανανεώσιμων ενεργειών, (συμπεριλαμβανομένης της ενεργειακής αξιοποίησης των αποβλήτων), διαχείριση της ενέργειας (ορθολογική χρήση ενέργειας, ενεργειακή αποτελεσματικότητα, εξοικονόμηση ενέργειας, συμπαραγωγή).

β) Η ενίσχυση της συγκρότησης τοπικών ή περιφερειακών υπηρεσιών που έχουν σαν μοναδική ή μερική δραστηριότητα τη διαχείριση της ενέργειας.

Κάθε ανάλογη πρόταση επιβάλλεται να διαθέτει πλήρως τα εξής στοιχεία:

- πρόγραμμα εργασίας για περίοδο τουλάχιστον 3 ετών, επί τη βάση της θέσης σε εφαρμογή συγκεκριμένων δράσεων αξιοποίησης των ανανεώσιμων ενεργειών (συμπεριλαμβανομένων των αποβλήτων) και διαχείρισης της ενέργειας (συμπεριλαμβανομένης της συμπαραγωγής).

Το πρώτο στάδιο του προγράμματος αυτού συνίσταται στην εκπόνηση ενεργειακών ισοζυγίων και προγραμματισμού (για τις περιφέρειες ή τις πόλεις που δεν διαθέτουν ήδη),

- ένα πρόγραμμα χρηματοδοτικών προβλέψεων για 3 έτη,

- τη δήλωση των προτεινόμενων:

ότι δεσμεύονται να επιδιώξουν συγκεκριμένους ενεργειακούς στόχους και να πραγματοποιήσουν αξιολόγηση στην οποία θα δηλώνονται σαφώς οι προβλεπόμενες δαπάνες και τα προβλεπόμενα οφέλη,

ότι δεν διαθέτουν ήδη υπηρεσίες ή γραφεία εξειδικευμένα στον τομέα της ενέργειας,

ότι δεσμεύονται να συγκροτήσουν ανάλογες υπηρεσίες στελεχωμένες με προσωπικό προσήκοντος επιπέδου εμπειρίας.

II. 2. Προτεραιότητες:

α) Γεωγραφικές προτεραιότητες:

- Οι συνοριακές περιοχές και πόλεις (κείμενες έναντι θάλασσας και ορεινές ή ημι-ορεινές), εφόσον η γειτνίασή τους συντηρεί υπέρ της εκτέλεσης κοινών ενεργειακών έργων με στόχο την ορθολογική εκμετάλλευση των διαθέσιμων πόρων και των τοπικών ενεργειακών συστημάτων.

- Οι περιφερειακές περιοχές, γεωργικές ή νησιωτικές και οι πόλεις που ανήκουν στις περιοχές αυτές, ιδιαίτερα εφόσον διαθέτουν σοβαρό δυναμικό στον τομέα των ανανεώσιμων ενεργειών και της εξοικονόμησης ενέργειας (συμπεριλαμβανομένου του τομέα της συμπαραγωγής) ή εφόσον παρατηρείται σε αυτές σημαντική αύξηση ενεργειακής κατανάλωσης (θέρμανση, κλιματισμός κ.λπ.).

- Οι περιφέρειες ή οι πόλεις στις οποίες παρατηρούνται σοβαρά προβλήματα διαφύλαξης του περιβάλλοντος.

- Οι περιφέρειες ή οι πόλεις στις οποίες επισημαίνονται σοβαρά προβλήματα οικονομικού Αναποπροσανατολισμού.

β) Άλλες προτεραιότητες:

- Οι προτάσεις που συνδυάζουν περισσότερες από 3 πόλεις ή περιφέρειες διαφορετικών κρατών μελών υπό την προϋπόθεση ότι παρατηρείται ισορροπημένη κατανομή δράσεων μεταξύ αυτών, και ιδιαίτερα εφόσον προβλέπεται η συμβολή πόλεων ή περιφερειών που ήδη

Συνέχεια στη διπλανή στήλη

ΖΗΤΕΙΤΑΙ

ΜΗΧΑΝΟΛΟΓΟΣ, για πωλητής Αθηνών - επαρχίας, επιθυμητή προϋπηρεσία, από ΑΕ εμπορίας ειδών θέρμανσης, ύδρευσης, βιομηχανικών ειδών, γραφείο Κ. Παπαδάκη Αμερικής 23, 106 72 Αθήνα (REF: ΠΑ).

ΜΗΧΑΝΟΛΟΓΟΙ ή ΗΛΕΚΤΡΟΛΟΓΟΙ ΜΗΧΑΝΙΚΟΙ, μέχρι 35 χρόνων. Αγγλική ή Γερμανική από VIOCHROM S.A., P.O. Box 3722 GR 102 10 Athens, ΑΗη, Personnel Dept, Code L.P.

ΧΗΜΙΚΟΣ ΜΗΧΑΝΙΚΟΣ, με ειδικευση στην τεχνολογία πολυμερών και εμπειρία 5 ετών σε βιομηχανία πλαστικών ή χρωμάτων, γνώση διαδικασιών ISO 9000, γνώσεις Η/Υ, μέχρι 35 ετών από ΧΡΩΣΤΙΚΗ Α.Ε. Ζήνωνος 15-17, 194 00 Κορωπή.

ΜΗΧΑΝΟΛΟΓΟΣ, ΗΛΕΚΤΡΟΛΟΓΟΣ για διευθυντή τεχνικού τμήματος από εταιρία παροχής υπηρεσιών, Τ.Θ. 4066, 105 64 Αθήνα, ΚΩΔ Η -48.

ΜΗΧΑΝΟΛΟΓΟΣ με 5ετή βιομηχανική εμπειρία, γνώση Η/Υ, Αγγλική, Γερμανική μέχρι 35 ετών, από Μ.Ι. ΜΑΙΛΛΗΣ ΑΒΕΕ (ΚΩΔ ΡΕ) Τ.Θ. 17117 - 106 73 Αθήνα.

ΜΗΧΑΝΟΛΟΓΟΣ / ΜΕΤΑΛΛΟΥΡΓΟΣ ε-

λάχιστο 10ετή εμπειρία στην κατασκευή, Αγγλική από ADIA INTERSERVICES II Μεραρχίας 9, Πειραιάς. Τηλ. 412.38.44 / 413.76.62.

ΜΗΧΑΝΙΚΟΣ για Διευθυντής έργου που εκτείνεται σε όλη την ηπειρωτική Ελλάδα, Αγγλική 5ετή προϋπηρεσία, ηλικία 30 - 35 ετών, βιογραφικό στα Αγγλικά. Τ.Θ. 4153 ΚΤ Αθηνών 102 10 για ΔΥΤΗΝ.

ΠΟΛΙΤΙΚΟΣ ΜΗΧΑΝΙΚΟΣ, νέος, για εργοτάξιο κοντά στην Θεσσαλονίκη, απαραίτητη η ύπαρξη ΙΧ, τηλ. 852.612 (μετά τις 20 Ιουλίου).

1) ΧΗΜΙΚΟΣ ΜΗΧΑΝΙΚΟΣ με μεταπτυχιακό στη διοίκηση επιχειρήσεων και εμπειρία στη διαχείριση ερευνητικών προγραμμάτων και ειδικότερα μεταφορά ερευνητικών αποτελεσμάτων στην παραγωγή.

2) ΜΗΧΑΝΟΛΟΓΟΣ με εμπειρία στην συντήρηση Η/Μ εγκαταστάσεων ερευνητικού ή τεχνολογικού κέντρου από Ερευνητικό Ινστιτούτο Τεχνικής των Χημικών Διεργασιών Τ.Θ. 361, 570 01 Θέρμη, τηλ. (031) 464.162.

Αναλυτικότερα στον πίνακα "Εύρεση εργασίας" στον 7ο όροφο γραφεία ΤΕΕ/ΤΚΜ

Επικεντρωμένες δραστηριότητες στον τομέα της Επιστήμης και της Τεχνολογίας της Θάλασσας

Πρόσκληση υποβολής προτάσεων

Η παρούσα πρόσκληση καλύπτει δύο και μόνο τομείς:

- εφαρμογή μαζικών και παράλληλων υπολογιστικών μεθόδων και άλλων υπολογιστικών μεθόδων υψηλής απόδοσης για την κατάρτιση θαλασσιών γεωφυσικών μοντέλων δυναμικής υγρών ή για την κατάρτιση μοντέλων θαλασσιών οικοσυστημάτων,

- σύγκριση μοντέλων γενικής κίνησης των υδάτων της Μεσογείου ή μοντέλων οριζόντιας μεταφοράς και διάχυσης της βορειοδυτικής ευρωπαϊκής υφαλοκρηπίδας. Το συνολικό ποσό χρηματοδότησης δεν θα ξεπερνάει τα 0,750 εκατ. Ecu. Περισσότερες πληροφορίες σχετικά με τους στόχους και τα θέματα που καλύπτονται από την παρούσα πρόσκληση διατίθενται κατόπιν γραπτής αιτήσεως από τις υπηρεσίες της Επιτροπής.

Ευρωπαϊκή Επιτροπή DG XI/D-3, SDME 3/85, "MAST Proposals", rue Montoyer 75, B-1040 Βρυξέλλες, τэлеξ COMEU B 21877, τэлеφαξ (32-2) 296.30.24.

Προθεσμία υποβολής των προτάσεων: 15.9.94 Ήγγή Πληροφορίας: Ε.Ε.Ε.Κ. αριθ. C 163/σελ. 31-32, 15.6.1994. ■ ■

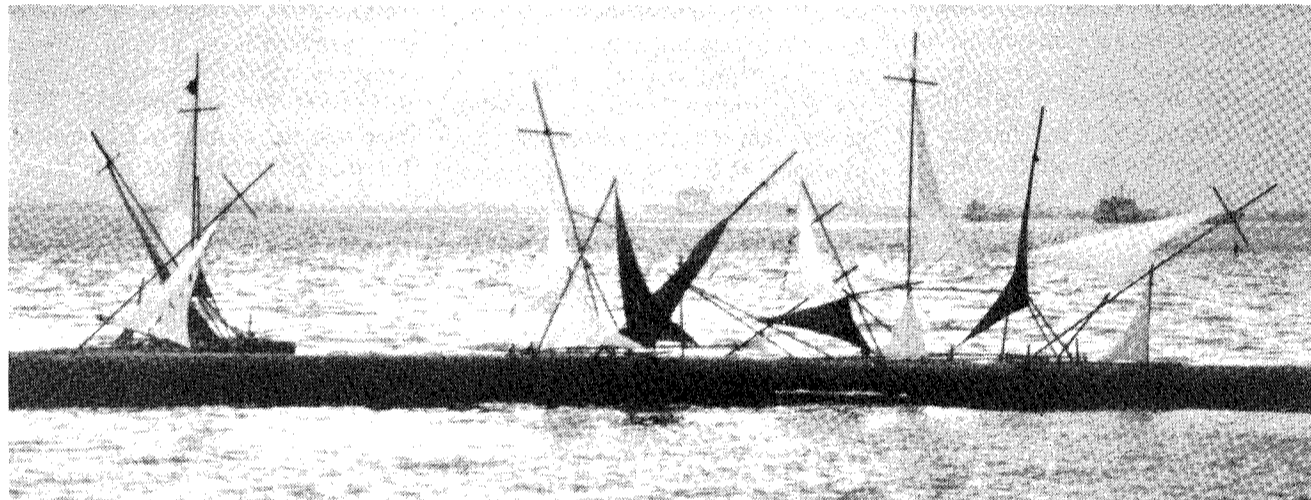

ΚΟΙΝΟΤΙΚΑ (συνέχεια)

διαθέτουν εμπειρία στους συγκεκριμένους τομείς και αυτό, με στόχο τη μεταφορά της τεχνογνωσίας σε θέματα εμπειρογνομωσύνης, τεχνολογιών και αποσκοπώντας στην επίτευξη οικονομικών κλίμακας.

- Οι προτάσεις στις οποίες προβλέπεται η μελέτη των κοινοοικονομικών και περιβαλλοντικών επιπτώσεων της διαχείρισης της ενέργειας, ιδιαίτερα όσον αφορά τη βελτίωση των συνηθών διαβίωσης και την καταπολέμηση των παραγόντων που συμβάλουν στην απομόνωση τομέων που υστερούν.

- Οι προτάσεις όπου ο ενεργειακός προγραμματισμός εντάσσεται σε ή συνδυάζεται με προγράμματα κυρίως αστικά που αποσκοπούν στη διαρκή ανάπτυξη.

II.3. Προϋποθέσεις επιλογής

- Οι προτάσεις επιτρέπεται να υποβάλλονται αποκλειστικά και μόνο από τις περιφερειακές ή τοπικές αρχές ή τους οργανισμούς που έχουν αρμοδιότητες ενεργειακής πολιτικής στο επίπεδο αυτό.

- Ο κύριος προτεινόμενος δεν πρέπει να έχει εκτελέσει δράση ανάλογη προς την προτεινόμενη.

II. 4. Κύρια κριτήρια αξιολόγησης και επιλογής.

- Προτεραιότητα: καταλληλότητα με βάση την πρόσκληση της Επιτροπής.

- Μεθοδολογία και περιεχόμενο του προγράμματος.

- Συνεργασία μεταξύ αστικών κέντρων ή περιφερειών διαφορετικών κρατών μελών.

- Επιπτώσεις στην ενέργεια: εξοικονόμηση και τυπικοί πόροι.

- Άλλες επιπτώσεις στη διαρκή ανάπτυξη, την απασχόληση, τη συνοχή και το περιβάλλον.

- Προβλεπόμενη επιχειρησιακή συνέχεια.

- Διάδοση των αποτελεσμάτων.

III. Χρηματοδοτική υποστήριξη

III. 1. Η χρηματοδοτική υποστήριξη που παρέχει η Επιτροπή στις επιλεγείσες προτάσεις μπορεί να καλύψει κατά μέγιστον 40% του συνολικού κόστους. Το ανώτατο όριο της υποστήριξης αυτής ανέρχεται σε 300.000 Ecu ανά πρόταση.

III. 2. Η χρηματοδοτική υποστήριξη καθορίζεται σε Ecu. Απα-

γορεύεται οιαδήποτε αναθεώρηση που θα μπορούσε να οδηγήσει σε αύξηση της. Παρέχεται στα πλαίσια των δημοσιονομικών δυνατοτήτων με γνώμονα το ενδιαφέρον που παρουσιάζουν οι επιμέρους προτάσεις.

IV. Δικαιώματα και υποχρεώσεις των δικαιούχων της στήριξης.

Τα δικαιώματα και οι υποχρεώσεις των δικαιούχων της στήριξης ορίζονται με σύμβαση. Η Επιτροπή διατηρεί το δικαίωμα, λαμβάνοντας υπόψη τις υποβληθείσες προτάσεις, να προτείνει την ομαδοποίησή τους προκειμένου να μεγιστοποιηθούν οι δυνατότητες συνεργασιών.

V. Υποβολή προτάσεων

VI. Οι προτάσεις συντάσσονται υποχρεωτικά στο έντυπο που προβλέπεται για το σκοπό αυτό και το οποίο μπορεί να ζητηθεί εγγράφως στο τэлеφαξ αριθ. (32-2) 295.58.43 ή από τη διεύθυνση που αναφέρεται κατωτέρω στο σημείο V.2.5. Οι προτάσεις υποβάλλονται από τον πρώτο προτεινόμενα που αναφέρεται στο δελτίο αυτό.

Ο πρώτος προτεινόμενος δεν πρέπει να έχει ήδη εκτελέσει δράση στον προτεινόμενο τομέα και θεωρείται ως το μέλλοντικό συμβαλλόμενο μέρος.

V. 2. Η υποβολή των προτάσεων γίνεται ως εξής:

α) Οι προτάσεις θα πρέπει να υποβληθούν στην Επιτροπή προς της 15.9.1994 (16.00), στη διεύθυνση που αναφέρεται στην υποπαράγραφο

(β) κατωτέρω. Συνιστάται στους ενδιαφερόμενους να στείλουν το σχετικό έγγραφο εγκαίρως λαμβάνοντας υπόψη τυχόν ταχυδρομικές καθυστερήσεις.

Προτάσεις που φθάνουν μετά την προθεσμία αυτή δεν λαμβάνονται υπόψη.

β) Οι προτάσεις αποστέλλονται ή κατατίθενται ιδιοχείρως στην ακόλουθη υπηρεσία: Ευρωπαϊκή Επιτροπή, Ενεργειακός Προγραμματισμός, σε Περιφερειακή και Αστική Κλίμακα, Γενική Διεύθυνση Ενέργειας avenue de Tervurea 226.236, B - 1150 Βρυξέλλες.

+ πληροφορίες τэлеφαξ αριθ. (32-2) 295.58.43

Πήγγή πληροφορίας: Ε.Ε.Ε.Κ. αριθ. C 163 / σελ. 29-31, 15.6.1994.

Ανάρμοστη συμπεριφορά εκπροσώπου της ΤΕΔΚ

Η Νομαρχιακή Επιτροπή ΤΕΕ του νομού Κιλκίς διαμαρτύρεται για την ανάρμοστη συμπεριφορά που επέδειξε κατά τη συνεδρίαση της Αρχιτεκτονικής Επιτροπής του νομού Κιλκίς στις 24 Μαΐου ο πρόεδρος της Κοινότητας Ευρώπου κ. Γ. Γίτσος. Σύμφωνα με την από 31.5.94, γραπτή καταγγελία των μελών της Ε.Π.Α.Ε. Κιλκίς Β. Καφιδά, Κ. Παχιοδάκη, Ν. Μελετιάδη και Α. Ασβεστοπούλου, ο κ. Γ. Γίτσος αποπειράθηκε να μειώσει το κύρος της επιτροπής και να προσβάλει την προσωπικότητα των μελών της.

Η Ν.Ε. του ΤΕΕ νομού Κιλκίς υπογραμμίζει ότι τέτοιου είδους ανοίκειες συμπεριφορές, όταν μάλιστα αυτές

προέρχονται από εκπροσώπους της Τοπικής Αυτοδιοίκησης, προσβάλουν τους θεσμούς και αντιστρατεύονται το πνεύμα της ισονομίας που είναι κύριο συστατικό κάθε ευνομούμενης πολιτείας. Ταυτόχρονα υπογραμμίζει ότι "δεν πρόκειται να μείνουμε αδιάφοροι σε τέτοιου είδους περιστατικά που θίγουν, πλην των άλλων, την προσωπικότητα και την αξιοπρέπεια των συναδέλφων μηχανικών" και ζητά την ουσιαστική παρέμβαση του ΤΕΕ ώστε να μην επαναληφθούν παρόμοια θλιβερά περιστατικά που θα υποχρέωναν την Νομαρχιακή Επιτροπή να συστήσει στα μέλη της αποχή από τις επιτροπές του νομού. ■

Αποτελέσματα εκλογών ΕΜΔΥΔΑΣ

Κ. Μακεδονίας για τη Διοικούσα Επιτροπή

	ΕΚΛΟΓΕΣ 1994			ΕΚΛΟΓΕΣ 1992		
	Ψήφοι	Ποσοστό	Έδρες	Ψήφοι	Ποσοστό	Έδρες
Εγγεγραμμένοι Ψήφισαν Έγκυρα	814	607	601	498	488	
Ποσοστό συμμετοχής = 75%						
Πανελλ. Αγωνιστ. Συνδικαλιστική Κίνηση ΠΑΣΚ-Σ	296	49,25%	3	238	48,77%	3
Δημοκρατική Κίνηση Μηχανικών Δ.Κ.Μ.	144	23,96%	2	147	30,12%	2
Αγωνιστική Συνεργασία Μηχανικών ΑΣΜΗ	133	22,13%	2	103	21,11%	2
Δημοσιούπαλληλική Ενότητα ΔΕ	28	4,66%	-			

Συγκρότηση Δ.Σ. Συλλόγου Χημικών Μηχανικών

Την Τετάρτη 22.6.94 το νέο διοικητικό συμβούλιο που προέκυψε από τις εκλογές του Πανελληνίου Συλλόγου Χημικών Μηχανικών, τμήμα Βόρειας Ελλάδας, συγκροτήθηκε σε σώμα με την εξής σύνθεση:

Πρόεδρος:

Λαβδάκης Κωνσταντίνος

Α' Αντιπρόεδρος:

Παπαδόπουλος Αθανάσιος

Β' Αντιπρόεδρος:

Φάμελλος Σωκράτης

Γραμματέας:

Βουτετάκης Σπυριδών

Ταμίας:

Παρθενόπουλος Τριαντάφυλλος

Μέλη: Μαστρογεωργόπουλος Σπυριδών, Σκώδρας Γεώργιος, Παπαδημητρίου Ηλίας, Μανδάλης Γεώργιος. ■

ΤΣΜΕΔΕ

Γ. Μισθωτοί με πλήρη απασχόληση σε έναν εργοδότη και παράλληλα μερική απασχόληση σε δεύτερο εργοδότη

Στην περίπτωση αυτή ο πρώτος εργοδότης (πλήρης απασχόληση) οφείλει να παρακρατεί κάθε μήνα τις προσωπικές εισφορές του μισθωτού (στο ακέραιο) και να τις αποδίδει στο ΤΣΜΕΔΕ μαζί με τις εργοδοτικές εισφορές (στο ακέραιο).

Ο δεύτερος εργοδότης (μερικής απασχόλησης) υποχρεούται να καταβάλλει μόνο εργοδοτική εισφορά στο ΤΣΜΕΔΕ και σύμφωνα με όσα αναφέρονται παραπάνω, στα α και β.

• ΟΔΗΓΙΕΣ για μισθωτούς μηχανικούς

Προκειμένου να ενημερωθεί η καρτέλα σας στο ΤΣΜΕΔΕ, πρέπει κάθε χρόνο να προσκομίζετε βεβαίωση του εργοδότη σας ότι έγιναν οι νόμιμες κρατήσεις και αποδόθηκαν στο ΤΣΜΕΔΕ.

- Αν δεν έχετε φέρει βεβαιώσεις, η καρτέλα σας δεν είναι ενημερωμένη και δεν είναι δυνατό να θεωρηθεί το βιβλίο

Διαφωνίες για την τροποποίηση του ρυμοτομικού Δόξας

Ιδιαίτερη αναφορά των κατοίκων στην επικινδυνότητα του ενεργού ρέματος Λύτρα και στη μείωση πλάτους οδού.

Τη διαφωνία τους με την τροποποίηση του ρυμοτομικού σχεδίου του συνοικισμού Δόξας Δήμου Θεσσαλονίκης και ειδικότερα την ανέγερση τριών οικοδομικών τετραγώνων στην περιοχή όπου βρίσκεται το μεγάλο ρέμα Λύτρα, επισημαίνουν οι κάτοικοι του συνοικισμού με υπόμνημά τους προς το Δήμο, το Τεχνικό Επιμελητήριο και τους άλλους φορείς.

Οι κάτοικοι υποστηρίζουν: "Εμείς, οι κάτοικοι του συνοικισμού Δόξας, πληροφορηθήκαμε από το Δήμο Θεσσαλονίκης την απόφαση του Δημοτικού Συμβουλίου να τροποποιηθεί το ρυμοτομικό σχέδιο του συνοικισμού μας. Η τροποποίηση αυτή αφορά τη μείωση του πλάτους της οδού Σάμου από το ύψος της οδού Ευβοίας μέχρι την οδό Αιγίνης. Ταυτόχρονα, την ανέγερση τριών οικοδομικών τετραγώνων στην περιοχή όπου σήμερα βρίσκεται το μεγάλο ρέμα Λύτρα.

Είμαστε εντελώς αντίθετοι με την απόφαση αυτή του Δημοτικού Συμβουλίου για τους εξής λόγους:

1. Υπάρχει μεγάλος κίνδυνος πλημμυρών με όλα τα τραγικά επακόλουθα, εάν οικοπεδοποιηθεί το ενεργό ρέμα της περιοχής μας. Γιατί εκτός από τα όμβρια ύδατα, η περιοχή μας είναι υδατογενής με αποτέλεσμα πολλά υπόγεια διαμερίσματα και πρασιές πολυκατοικιών να πλημμυρίζουν από τα υπόγεια ύδατα, γεγονός που μπορεί εύκολα να διαπιστωθεί από ειδικούς.

2. Καταστρέφεται ένας πνεύμονας πρασίνου τόσο απαραίτητος για την υγεία των κατοίκων της περιοχής και της πόλης γενικότερα. Το ρέμα διαθέτει μεγάλα πολυετή δένδρα και γενικότερα αξιοθαύμαστη χλωρίδα. Πιστεύουμε πως είναι απαρδέκτο μια ακόμη άσση πρασίνου να καταπνιγεί από την αλόγιστη δόμηση.

Ζητούμε τη διαμόρφωση της περιοχής σε χώρους αναψυχής και την παράλληλη αποκατάσταση των δικαιούχων με οποιαδήποτε μορφή. Ζητούμε να επανασυζητήσει το Δημοτικό Συμβούλιο την πρόταση τροποποίησης του ρυμοτομικού σχεδίου και να κληθούμε για να παραβρεθούμε στη συζήτηση αυτή". ■

ριο υγείας ή να εκδοθεί βεβαίωση ασφαλιστικής ενημερότητας.

Οι βεβαιώσεις εργοδοτών που αφορούν τις εισφορές ετών μέχρι και το 1992, αρκεί να αναφέρουν ότι "έγιναν οι νόμιμες κρατήσεις και αποδόθηκαν στο ΤΣΜΕΔΕ".

Για το έτος 1993 και εξής, στη βεβαίωση πρέπει να αναφέρονται τα ακριβή ποσά που παρακρατήθηκαν και αποδόθηκαν για κάθε κλάδο του Ταμείου.

Αν έχετε παραμελήσει την παραπάνω διαδικασία, μπορείτε να φέρετε συγκεντρωτική βεβαίωση για το μέχρι 31.12.92 διάστημα και αναλυτική για το από 1.1.93 διάστημα.

- Αν ήδη έχετε φέρει βεβαιώσεις που καλύπτουν το διάστημα μέχρι 31.12.93 και χρειαστείτε μέσα στο 1994 βεβαίωση ασφαλιστικής ενημερότητας, αρκεί να έχετε μαζί σας πρόσφατο εκκαθαριστικό μηνιαίας μισθοδοσίας, εκτός αν μετά την 1.1.94 αλλάξατε εργοδότη, οπότε πρέπει να φέρετε βεβαίωση του νέου εργοδότη. ΥΠΕΝΘΥΜΙΖΟΥΜΕ: Ενημερώστε τον εργοδότη σας ότι πρέπει να απογραφεί στο ΤΣΜΕΔΕ, ανεξάρτητα αν σας απασχολεί με την ιδιότητα του μηχανικού ή όχι. ■

Συλλογικά

• ΜΗΧΑΝΟΛΟΓΟΙ - ΗΛΕΚΤΡΟΛΟΓΟΙ

Με μεγάλη επιτυχία πραγματοποιήθηκε η εκδήλωση παρουσίασης της έκδοσης του Συλλόγου Μηχανολόγων - Ηλεκτρολόγων Βορείου Ελλάδος "Μετάφραση Γερμανικών Κανονισμών Φυσικού Αερίου". Η εκδήλωση πραγματοποιήθηκε στις 2 Ιουνίου στο κεντρικό αμφιθέατρο της Πολυτεχνικής Σχολής ΑΠΘ σε συνεργασία με το ΤΕΕ/ΤΚΜ και το Τμήμα Μηχανολόγων Μηχανικών ΑΠΘ με την ευγενική χορηγία των εταιριών "ΤΕΜΠΟ Α.Ε.", "ΓΕΝΙΚΗ ΘΕΡΜΑΝΣΕΩΝ Α.Ε." και "ΕΛΣΟ HELLAS".

Στη διάρκεια της εκδήλωσης ο γενικός γραμματέας του ΤΕΕ/ΤΚΜ κ. Αναστάσιος Αϊβαζίδης, και ο πρόεδρος του Συλλόγου Μηχανολόγων - Ηλεκτρολόγων κ. Ιωάννης Οικονομίδης υπογράμμισαν τη σπουδαιότητα ανάληψης τέτοιων πρωταβουλιών όπως η παρουσίαση έκδοσης και επεσήμαναν την ανάγκη συνέχισης παρόμοιων δραστηριοτήτων. Παράλληλα παρουσιάστηκαν οι ακόλουθες εισηγήσεις:

• Από τον καθηγητή Πολυτεχνικής Σχολής ΑΠΘ κ. Βλάση Σωτηρόπουλο με θέμα: "Εφαρμογές - Χρήσεις του Φυσικού Αερίου. Συμμετοχή στο Ενεργειακό Ισοζύγιο - Προοπτικές".

• Από τον εκπρόσωπο της ΔΕΓΑ Δρα. Μηχανικό Πετρελαίων κ. Κώστα Αρβανιτίδη με θέμα "Πορεία Έργου Κατασκευής κεντρικού δικτύου διανομής Φυσικού Αερίου".

• Από τον εκπρόσωπο του Γερμανικού Οργανισμού Κανονισμών Φυσικού Αερίου κ. Groeschel με θέμα "Ευρωπαϊκά και Διεθνή Πρότυπα Φυσικού Αερίου".

Η κυρίως παρουσίαση της έκδοσης έγινε από τον κ. Κώστα Πασπαλά Μηχανολόγο - Ηλεκτρολόγο Μηχανικό, ο οποίος είχε αναλάβει για λογαριασμό του Συλλόγου την μετάφραση και επιμέλεια των Κανονισμών. Η παρουσίαση υπήρξε αναλυτική και έδωσε πλήρη εικόνα σχετικά με το περιεχόμενο της έκδοσης.

Η εκδήλωση παρουσίασης συνεχίστηκε με συζήτηση και ανταλλαγή απόψεων των παρευρισκομένων. Επιστημάνθηκαν:

- Η προτεραιότητα αναθεώρησης και εκσυγχρονισμού της ισχύουσας σήμερα νομοθεσίας (ΓΟΤΕΕ 2471/86), με τη σύγχρονη θέσπιση αυστηρών και σαφούς περιεχομένου κανονισμών. Όπως ανακοινώθηκε εκ μέρους του Συλλόγου, ήδη ξεκίνησε προσπάθεια επεξεργασίας και υποβολής προτάσεων.

- Η σπουδαιότητα ύπαρξης και νέων παρόμοιων εκδοτικών προσπαθειών, ειδικότερα για τη διανομή του Φυσικού Αερίου, που αποτελεί μια νέα ενεργειακή προοπτική για τη χώρα μας.

- Η ύπαρξη κεινών εκπαίδευσης, επιμόρφωσης καθώς και εξειδίκευσης των τεχνικών όλων των βαθμίδων, ασχολούμενων με την εγκατάσταση δικτύων διανομής.

- Η ανάγκη να ληφθούν σοβαρά υπόψη εκ μέρους των αρμοδίων φορέων οι θέσεις των Μηχανολόγων - Ηλεκτρολόγων Μηχανικών οι οποίοι είναι επιστημονικά αλλά και κατά νόμο οι πλέον αρμόδιοι για τη διανομή του Φυσικού Αερίου.

Το Διοικητικό Συμβούλιο κατέγραψε τις θέσεις που διατυπώθηκαν από τους παρευρισκόμενους και δεσμεύθηκε αφού τις επεξεργασθεί να τις προωθήσει.

Σημειώνεται ότι η διάθεση του βιβλίου γίνεται από τα γραφεία του Συλλόγου στην οδό Ζεύξειδος 8 (τηλ. & fax 269.887) και κατά τις ώρες λειτουργίας, καθημερινά 11.00 - 13.00 και 18.00 - 20.00



ΜΕ ΜΙΑ ΜΑΤΙΑ

Το ΥΠΕΧΩΔΕ αποφάσισε να υλοποιήσει τις πολεοδομικές μελέτες των νέων αρχιτεκτόνων, που βραβεύτηκαν στο πλαίσιο του διαγωνισμού Europan 3 με θέμα την άνετη διαβίωση στην πόλη. Οι πολεοδομικές μελέτες των αρχιτεκτόνων που βραβεύτηκαν, προβλέπουν και την ανάπτυξη περιοχής της Θεσσαλονίκης, η οποία δεν έχει, προς το παρόν, καθοριστεί. Παράλληλα θα προκηρυχθεί μέσα στο Σεπτέμβριο νέος διαγωνισμός Europan 4 με θέμα: "Μια νέα πόλη πάνω στην παλιά σύνδεση ιστορικής κληρονομιάς με τη σύγχρονη αντίληψη της πόλης".

Το Europan είναι ένα ομοσπονδιακό πρόγραμμα αρχιτεκτονικών διαγωνισμών που προκηρύσσονται ανά 2-3 χρόνια, ταυτόχρονα σε πολλές ευρωπαϊκές χώρες, με κοινό θέμα και στόχους. Μέσα από την άμλλα ιδεών των νέων αρχιτεκτόνων επιδιώκεται η διατύπωση διαφορετικών τάσεων σε ένα κοινό θέμα ώστε να ενισχυθεί η προβληματική πάνω στα κρίσιμα ζητήματα των σημερινών πόλεων. Με άλλα λόγια δίνεται η δυνατότητα στους νέους αρχιτέκτονες να προβάλλουν τις ιδέες τους και να διακριθούν εκτός της χώρας τους. Ο διαγωνισμός συμβάλλει επίσης στην ανταλλαγή πληροφορήσης και εμπειριών στο χώρο της κατοικίας και του περιβάλλοντος και δίνει την ευκαιρία για υλοποίηση των διακεκριμένων μελετών, φέρνοντας σε επαφή βραβευμένους φορείς και κατασκευαστές.

Ισχυρό είναι το πλήγμα που δέχθηκε η οικοδομική δραστηριότητα στη χώρα μας κατά τα τελευταία τριήμισι χρόνια, σημειώνοντας μείωση κατά 50%. Κατά 21,5% έπεσε στο πρώτο τρίμηνο του 1994 η έκδοση οικοδομικών αδειών, συγκριτικά με πέρυσι και σύμφωνα με τα επίσημα στοιχεία. Αν σε αυτό προστεθεί το 28% της πτώσης που σημειώθηκε στα τρία προηγούμενα χρόνια, τότε η πτώση του όγκου της οικοδομικής δραστηριότητας στο διάστημα αυτό πλησιάζει το 50%.

Συνεχίζεται η "κόντρα" ανάμεσα στο ΤΣΜΕΔΕ και τρία άλλα ταμεία, το ΤΕΒΕ, το ΙΚΑ και το Ταμείο Εμπόρων. Η δεδηλωμένη επιθυμία των μηχανικών να μην ασφαλίζονται παράλληλα σε δύο ταμεία, επειδή έτσι χάνουν το δικαίωμα του "ειδικού λογαριασμού προσθέτων παροχών" που λαμβάνουν από το ΤΣΜΕΔΕ και ως εκ τούτου τη δεύτερη σύνταξη και το εφάπαξ, καθώς και οι μέχρι τώρα γνωμοδοτήσεις του Συμβουλίου Επικρατείας που δικαιώνουν τους πολιτικούς μηχανικούς οι οποίοι προσφεύγουν για παρόμοια θέματα σε αυτό, συχνά παρατηρούνται περιπτώσεις που το ΤΕΒΕ υποχρεώνει σε παράλληλη ασφάλιση τους μηχανικούς. Αντίστοιχα προβλήματα αντιμετωπίζει το ΤΣΜΕΔΕ και με το ΙΚΑ, αλλά και το ταμείο Εμπόρων, όμως όχι με τόσο μεγάλη συχνότητα όπως με το ΤΕΒΕ.

Σε τελευταία εγκύκλιό του, το ΤΕΒΕ αναφέρει ότι οι μηχανικοί που κατασκευάζουν ιδιωτικά έργα δεν οφείλουν να ασφαλιστούν στο ταμείο, εκτός αν η κατασκευή είναι για λογαριασμό τους με σκοπό την πώληση. Στην ίδια εγκύκλιο αναφέρεται ότι οι μηχανολόγοι που κάνουν εγκαταστάσεις δεν μπορούν να έχουν συνεργεία επισκευών και συντήρησης, διαφορετικά οφείλουν να ασφαλιστούν στο ΤΕΒΕ. Επίσης επισημαίνεται ότι οι μηχανικοί που κατασκευάζουν υλικά σχετικά με το επαγγελματικό τους αντικείμενο δεν μπορούν να τα εμπορεύονται.

Το Home Computing, ή αλλιώς οι οικιακοί υπολογιστές αποτελούν τα τελευταία χρόνια ένα δυναμικό στοιχείο της αγοράς πληροφορικής συγκεντρώνοντας, από πλευράς εταιριών, ένα σημαντικό ποσοστό επενδύσεων. Η διεθνής αυτή τάση εμφανίστηκε και στην ελληνική αγορά πληροφορικής, αλλά η δυναμική της έχει περιοριστεί εσχάτως στη χώρα μας από την οικονομική συγκυρία των τελευταίων μηνών.

Η μείωση της αγοραστικής δύναμης του καταναλωτικού κοινού έχει επηρεάσει αρνητικά και άμεσα τις πωλήσεις του τομέα. Έτσι, ο μεγαλύτερος όγκος πωλήσεων των εταιριών πραγματοποιείται στον τομέα των υπολογιστών που χρησιμοποιούνται στο χώρο εργασίας.

Μια άλλη επίσης διεθνής τάση της αγοράς, όπως είναι τα πολυμέσα (multimedia), δύσκολα βρίσκουν πρόσφορο έδαφος στην Ελλάδα, τουλάχιστον προς το παρόν. Οι λόγοι είναι δύο: Αφ' ενός το πολύ υψηλό κόστος που απαιτούν τέτοιου είδους συστήματα και αφ' ετέρου το πρόβλημα της γλώσσας.

Οι ελληνικοί τίτλοι και οι πλατφόρμες multimedia που κυκλοφορούν στην ελληνική αγορά μετριούνται στα δάκτυλα του ενός χεριού.

Επιτελικός ο ρόλος που καλείται να διαδραματίσει το Προεδρείο της Αντιπροσωπείας του Περιφερειακού Τμήματος, που εκλέγεται για πρώτη φορά. Το νέο όργανο, από κοινού με τη Διοικούσα Επιτροπή, και έξω από μικροπολιτικές αντιπαράθεσεις των παρατάξεων πρέπει να γίνει το βήμα έκφρασης όλων των Μηχανικών. Η πρόσβαση προς την εκλεγμένη ηγεσία και η δημοσιοποίηση των καυτών προβλημάτων του κλάδου θα βοηθήσουν το ΤΕΕ/ΤΚΜ να αναχαιτίσει το ρεύμα αδιαφορίας που ναρκοθετεί τα θεμέλια της τάξης των Μηχανικών. Συνέντευξη του προέδρου της Αντιπροσωπείας του Περιφερειακού Τμήματος Κεντρικής Μακεδονίας κ. Β. Καλιμπάνη.

ΠΡΟΣΩΠΑ & ΓΕΓΟΝΟΤΑ



- Με ποιό τρόπο σκοπεύετε να αναδείξετε τον θεσμό;
- Μα νομίζω ότι ο μόνος τρόπος είναι

προσδιορίζει και τις προτεραιότητες, θα πρέπει νομίζω να είναι η ενασχόληση του ΤΕΕ κατά κύριο λόγο με τα επαγγελματικά προβλήματα των Μηχανικών και κυρίως των νέων. Η ΔΚΜ, η παράταξη στην οποία ανήκω, το θέμα αυτό έθεσε προεκλογικά ως κύρια επιδίωξη της και υπόσχεση προς τους συναδέλφους μας και νομίζω ότι οφείλω να τιμήσω στο μέτρο των δυνατοτήτων μου την παραπάνω υπόσχεση. Άλλωστε, όλες οι παρατάξεις συγκλίνουν στο σημείο αυτό και συνεπώς δεν βλέπω γιατί δεν μπορούμε ενωμένοι όλοι μαζί να το επιδιώξουμε.

Τέλος, νομίζω ότι στα σοβαρά προβλήματα που απασχολούν την χώρα μας και ειδικότερα την Κεντρική Μακεδονία και την Θεσσαλονίκη, θα πρέπει να αυξήσουμε μεταξύ των παρατάξεων τα σημεία που μας ενώνουν και να μειώσουμε στο ελάχιστο δυνατό εκείνα που μας χωρίζουν. Νομίζω ότι το Προεδρείο της Αντιπροσωπείας έχει μεγάλες δυνατότητες να το επιδιώξει αυτό, αλλά θα έχει και μεγάλες ευθύνες σε ενδεχόμενη αποτυχία αν η αιτία για αυτό θα είναι η έλλειψη αντικειμενικότητας στις ενέργειες του.

Ενάντια στο ρεύμα αδιαφορίας

- Σύμφωνα με το νέο θεσμικό πλαίσιο, τα Προεδρεία των Αντιπροσωπειών στα Περιφερειακά Τμήματα αποκτούν συγκεκριμένο ρόλο και αρμοδιότητες. Ποιές είναι αυτές;

- Τυπικά, με το νέο θεσμικό πλαίσιο οι αρμοδιότητες του Προεδρείου της Αντιπροσωπείας Περιφερειακού Τμήματος δεν φαίνεται ότι αλλάζουν σε σημαντικό βαθμό σε σχέση με το παρελθόν. Εκείνο όμως που με το νέο πλαίσιο αλλάζει και έχει κατά την γνώμη μου ουσιαστική σημασία, είναι ο δυνάμειος διαχωρισμός που είναι πλέον εφικτό να υπάρχει μεταξύ των προσώπων που συγκροτούν το Προεδρείο της Διοικούσας Επιτροπής του ΤΕΕ και των προσώπων που συγκροτούν το Προεδρείο της Αντιπροσωπείας, του οργάνου δηλαδή που ελέγχει το έργο και την δραστηριότητα της Διοικούσας Επιτροπής.

Αυτό νομίζω ότι είναι παράγοντας που θα λειτουργήσει θετικά για την αύξηση της γενικότερης απόδοσης του ΤΕΕ. καθώς οι αφορές προβληματισμού των οργάνων του ΤΕΕ πάνω στα θέματα που απασχολούν τους Μηχανικούς, αλλά και το κοινωνικό σύνολο, θα μπορούν να πολλαπλασιάζονται.

Με τα παραπάνω εννοώ ότι το νέο θεσμικό πλαίσιο θα υποβοηθήσει ώστε η πρόσβαση των συναδέλφων Μηχανικών προς την εκλεγμένη ηγεσία τους να ενισχυθεί μέσω της Αντιπροσωπείας και η δημοσιοποίηση των προβλημάτων που αντιμετωπίζουν να μπορεί εφεξής να γίνεται όχι μόνο μέσω των ενεργειών της Διοικούσας Επιτροπής - όπως συνέβαινε μέχρι σήμερα - αλλά και απ' ευθείας μέσω της Αντιπροσωπείας, εφόσον αυτή θα μπορεί πλέον να λειτουργεί προς τη κατεύθυνση αυτή σαν ανεξάρτητο όργανο, υποβοηθώντας έτσι και το έργο της Διοικούσας Επιτροπής του ΤΕΕ.

Άλλωστε, μελετώντας κανένας και τον βασικό νόμο περί ΤΕΕ (άρθρο 12 παράγρ. (γ) του Ν.Δ. 1486/1984) μπορεί να δει ότι η γενικότερη χάραξη της πολιτικής του Περιφερειακού Τμήματος και των βασικών αρχών και θέσεων του είναι αρμοδιότητα της Αντιπροσωπείας, η δε επιδίωξη αυτή διευκολύνεται από τον νέο θεσμό και από την ανεξάρτητη λειτουργία του Προεδρείου της τελευταίας.

η επιλογή των στόχων με την σωστή σειρά προτεραιότητας, η συνεργασία στη συνέχεια με όλες τις παρατάξεις, η καλή οργάνωση του διοικητικού μηχανισμού στήριξης του Προεδρείου και η άριστη προσπάθεια του τελευταίου.

Πιστεύω ακράδαντα ότι όλοι έχουν και υποχρέωση αλλά και συμφέρον να υποστηρίξουν την προσπάθειά μας αυτή τόσο υλικά όσο και ηθικά.

- Ποιές προτεραιότητες θα δώσετε με τη νέα σας ιδιότητα ως Πρόεδρος της Αντιπροσωπείας;

- Άμεση προτεραιότητα έχει φυσικά η προώθηση των θεμάτων ρουτίνας που αφορούν στην συγκρότηση των Νομαρχιακών Επιτροπών - οι οποίες σημειωτέον επίσης με το νέο θεσμικό πλαίσιο αναβαθμίζονται -, στον προγραμματισμό των Μόνιμων Επιτροπών για τον οποίο είναι απαραίτητη η εισήγηση της Διοικούσας Επιτροπής και ενδεχόμενα στην επανεξέταση του οικονομικού προγραμματισμού του ΤΕΕ για το τρέχον έτος.

Στην συνέχεια, επιδίωξη μου θα είναι - σε συνεργασία πάντοτε με τους συναδέλφους μου στο Προεδρείο, με τις παρατάξεις και με την Διοικούσα Επιτροπή - η παγίωση ενός αποδοτικού διοικητικού μηχανισμού για την στήριξη και την ευρύτερη πληροφόρηση του Προεδρείου της Αντιπροσωπείας πάνω στα ζητήματα που έθιξα στην πρώτη ερώτηση και στην συνέχεια προετοιμασία των κατάλληλων εισηγήσεων από τα όργανα του ΤΕΕ κ.λπ., που θα επιτρέψουν την εκπλήρωση του ουσιαστικού επιτελικού ρόλου της Αντιπροσωπείας, σύμφωνα με τις ιδρυτικές διατάξεις του ΤΕΕ.

Πάγιος στόχος, ο οποίος θα

- Με ποιό τρόπο θα εξασφαλίσετε την εύρυθμη λειτουργία του οργάνου και την τακτική ενημέρωση των μελών;

- Νομίζω ότι η απάντησή μου στην προηγούμενη ερώτηση δίνει το γενικό πλαίσιο των σκέψεών μου στο παρόν ερώτημα.

Εφόσον και οι συνάδελφοί μου στο Προεδρείο συμφωνήσουν στις παραπάνω σκέψεις και πάντοτε με την βοήθεια της Διοικούσας Επιτροπής, πιστεύω μπορούμε να αποκαταστήσουμε ένα τακτικότερο τρόπο ενημέρωσης των μελών με συχνότερες συνεδριάσεις, με την βοήθεια του τοπικού και πανελληνίου δελτίου, με την αναβάθμιση του τρόπου τήρησης των πρακτικών κ.λπ.

- Ποιές οι φιλοδοξίες σας ως Πρόεδρος της Αντιπροσωπείας, ενός από τους σπουδαιότερους θεσμούς;

- Θα έλεγα με συνοπτικό τρόπο ότι αυτές επικεντρώνονται στο να πετύχουμε όλοι μαζί τους στόχους που εξέθεσα στα προηγούμενα, δίνοντας έτσι με τις ενέργειές μας πρόσθετο κύρος στο ΤΕΕ και δυναμώνοντας τον θεσμό, ώστε να μειωθεί αυτό το ρεύμα αδιαφορίας προς τα κοινά που μαστίζει την τάξη μας ως Μηχανικών και μεταφράζεται σε γιγάντια ποσοστά αποχής στις εκλογές.

Το φαινόμενο αυτό πιστεύω ότι αποτελεί επικίνδυνη νάρκη στα θεμέλια της τάξης μας ως Μηχανικών επαγγελματιών και επιστημόνων και υπεύθυνοι να το αναχαιτίσουμε είμαστε κατά κύριο λόγο όλοι εμείς που είμαστε αποδέκτες της εμπιστοσύνης των συναδέλφων μας που μας εκλέγουν. Αυτή την εμπιστοσύνη δεν έχουμε δικαίωμα να την προδώσουμε. ■

