

# ΤΕΧΝΙΚΟ ΠΡΟΦΗΤΗΜΑ

ΕΝΤΥΠΟ ΚΛΕΙΣΤΟ  
Αριθ. Άδειας 157/92  
Κ.Τ.Θ.



ΒΙΒΛΙΟΦΟΡΕΙΑ Τ.Ε.Ε.  
ΤΜΗΜΑ ΚΕΝΤΡΙΚΗΣ ΜΑΚΕΔΟΝΙΑΣ  
ΖΕΥΞΙΔΟΣ 8 - ΤΗΛΕΦ. 230.462  
ΘΕΣΣΑΛΟΝΙΚΗ

ΤΕΧΝΙΚΟ ΕΠΙΜΕΛΗΤΗΡΙΟ ΕΛΛΑΔΑΣ  
ΤΜΗΜΑ ΚΕΝΤΡΙΚΗΣ ΜΑΚΕΔΟΝΙΑΣ  
ΑΡΙΘΜΟΣ ΦΥΛΛΟΥ 47, ΣΕΠΤΕΜΒΡΙΟΣ 1994, ΤΙΜΗ ΔΡΧ. 1

## ΝΕΑ ΔΙΟΙΚΟΥΣΑ ΣΤΟ ΤΕΕ/ΤΚΜ

**Νέος πρόεδρος του Τμήματος ο Παν. Δέντσος. - Η πράξη ανακήρυξης, η διαδικασία ψηφοφορίας στην Αντιπροσωπεία.**

Νέα διοικούσα επιτροπή αναδείχθηκε και ανέλαβε καθήκοντα στο Τμήμα Κεντρικής Επιτροπής του Τεχνικού Επιμελητηρίου, μετά από δύο ειδικές συνεδριάσεις της Αντιπροσωπείας στις 11 και 20 Ιουλίου.

Σύμφωνα με την πράξη ανακήρυξης η νέα διοικούσα επιτροπή του Τμήματος συγκροτήθηκε σε σώμα ως εξής:

**Πρόεδρος:** Δέντσος Παναγιώτης (Δ.Κ.Μ.)

**Αντιπρόεδρος:** Σορτικός Κωνσταντίνος (ΠΑΣΚ-Σ)

**Γεν. Γραμματέας:** Κωτίδου Γωγώ (ΠΑΣΚ-Σ)

**Μέλη:** Αρβανίτης Δημήτρης (ΠΟΡΕΙΑ ΣΤΟ ΑΥΡΙΟ)

Κασούρη - Νόττα Σοφία (Μηχανικοί της Εκπαίδευσης)

Κατσιάβαλος Κωνσταντίνος (Πανεπιστημιακή)

Κουράκης Ανδρέας (ΕΝΟΤΗΤΑ)

Κωτούλας Δημήτρης (Δ.Κ.Μ.)

Μακρής Χρήστος (ΠΑΣΚ-Σ)

Ντώνας Ρωμύλος (Δ.Κ.Μ.)

Παππάς Θανάσης (ΕΝΟΤΗΤΑ)

Το προεδρείο της Διοικούσας Επιτροπής συγκροτήθηκε με συνεργασία των παρατάξεων Δ.Κ.Μ. και ΠΑΣΚ - Σ. (Το πλαίσιο των προγραμματικών δεσμεύσεων των δύο παρατάξεων για την διοίκηση του ΤΕΕ/ΤΚΜ δημοσιεύεται στη σελίδα 5).

Από την απελευθερωμένη διοικούσα επιτροπή, δεν συμμετείχαν στο νέο όργανο,

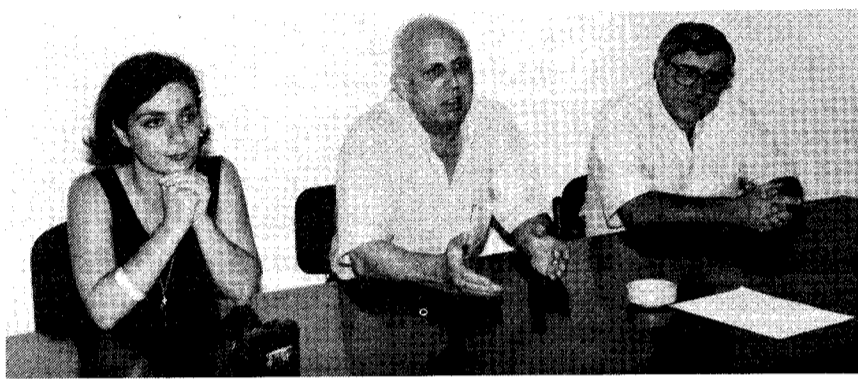

οι συνάδελφοι Αναστάσιος Αϊβατζίδης, Αλέξανδρος Τσόκος, Νίκος Ασημίδης, Βασίλης Χατζηνασασάου, Νίκος Παπαμίχος.

• Σύμφωνα με τα πρακτικά της συνεδρίασης της Αντιπροσωπείας, από την οποία αναδείχθηκε η νέα Δ.Ε., η ψηφοφορία έδωσε τα εξής αποτελέσματα:

### Εκλογή προέδρου Δ.Ε.:

Ο Πρόεδρος κηρύσσει την έναρξη της συνεδρίασης και καλεί τα μέλη της Αντιπροσωπείας να υποβάλλουν προτάσεις υποψηφιότητας για πρόεδρο της Δ.Ε. Οι προτάσεις πρέπει να υποστηρίζονται από το 1/10 των μελών της Αντιπροσωπείας, δηλαδή από 6 μέλη.

### Υποψηφιότητες:

1. Παναγιώτης Δέντσος, (προτείνεται από τους συν. Ρ. Ντώνη, Ι. Πεφίτση, Π. Ράλλη, Β. Κωνσταντινίδη, Ν. Τέγο, Φ. Δημητριάδη, Δ. Μάνου). 2. Κώστας Κατσιάβαλος (προτείνεται από τους συν. Θ. Σιάρκο, Δ. Φώτα, Δ. Παναγιωτίδου, Α. Τσόκο, Ι. Άββοττ, Κ. Κατσιάβαλο). 3. Ανδρέας Κουράκης, (προτείνεται από

Το Προεδρείο της Δ.Ε. του Τμήματος τους συν. Σ. Βούγια, Α. Ντάνο, Ο. Σιόγκα, Μ. Παυλούδη, Κ. Μυγδάλη, Θ. Παππά, Δ. Αεράκη - Ζήκα).

Ο πρόεδρος της Αντιπροσωπείας ανακοινώνει τις υποψηφιότητες και μετά τη σύμφωνη γνώμη των υποψηφίων αρχίζει η διαδικασία της ψηφοφορίας. Ως ψηφολέκτες εκλέγονται από το σώμα οι: Ρωμύλος Ντώνας & Μαργαρίτα Ακριτίδου.

### Αποτελέσματα της ψηφοφορίας:

Ψήφισαν:	57
Έλαβαν:	
Δέντσος Παναγιώτης:	32
Κουράκης Ανδρέας:	15
Κατσιάβαλος Κώστας:	3
Λευκά:	7

Πρόεδρος της Δ.Ε. ανακηρύσσεται ο συν. Παναγιώτης Δέντσος, τον οποίο ψήφισε πάνω από το 50% των μελών της Αντιπροσωπείας.

### Εκλογή αντιπροέδρου Δ.Ε.:

Ο Πρόεδρος της Αντιπροσωπείας καλεί τα μέλη της Αντιπροσωπείας να υποβάλλουν προτάσεις υποψηφιοτήτων για τον αντιπρόεδρο της Δ.Ε.

(συνέχεια στη σελ. 5)



"(δια)φυλάττειν και (δια)τηρείν"

σελ. 6-7

Ο τίτλος αποτελεί φραστική παραλλαγή του "φυλάττειν 'εμέ καί τηρείν 'εκέλευεν" του Δημοσθένη, με την έννοια όμως της διαφύλαξης των κτισμάτων της πόλης μας (και ευρύτερα, όχι μόνον αυτής) που έχουν χαρακτηριστεί - ή βρίσκονται υπό χαρακτηρισμό - ως διατηρητέα, αντικείμενο του παρόντος αφιερώματος.

## ΤΟΙΧΟΓΡΑΦΗ ΕΞΟΜΕΝΑ

- Κοινό πλαίσιο Διοίκησης του ΤΕΕ μεταξύ ΔΚΜ - ΠΑΣΚ
- Η ΠΑΣΚ για την συγκρότηση Προεδρείου στο ΤΕΕ/ΤΚΜ Προεδρείο ΠΑΣΚ + ΔΚΜ και... ο εξωβελισμός της ΕΝΟΤΗΤΑΣ
- Δυσμενής διάταξη για το ΣΤΕΜΕΔΕ Απάντηση της Δ.Ε. σε δημοσίευμα της "Ελευθεροτυπίας"
- Ένσταση κατά ΕΜΔΥΔΑΣ για το 6%
- Τροποποιείται και το ΓΠΣ που προέβλεπε την επίχωση Η περίοδος του Υπερεαλισμού αρχίζει
- Η Αντιπροσωπεία για την συνεχιζόμενη κατοχή της Κύπρου
- Σαφής υπαναχώρηση ή ΕΥΔΕ Εγνατίας οδού Εκδηλώσεις
- Συνέντευξη του Προέδρου του Τμήματος Π. Δέντσορα "Να συσπειρώσουμε τους μηχανικούς γύρω από το ΤΕΕ"

## ΑΝΑΚΟΙΝΩΣΗ

Παρακαλούνται οι συνάδελφοι που ήταν εισηγητές στα προγράμματα επαγγελματικής κατάρτισης του φθινοπώρου 1993 (από Οκτώβριο έως Δεκέμβριος) να περάσουν από το Λογιστήριο του ΤΕΕ/ΤΚΜ (6ος όροφος και ώρες 9.00 - 13.00) να εισπράξουν την αμοιβή τους έχοντας μαζί το Δελτίο Παροχής Υπηρεσιών.

Για περισσότερες πληροφορίες τηλ. 268.380, 237.016.

*για σπουδές στην Αγγλία*

## Alpha Compact Courses

Προετοιμασία για τα Αγγλικά Πανεπιστήμια

Υπεύθυνη ενημέρωσης: ΜΠΕΣΣΥ ΒΟΤΣΗ

ΑΛΦΑ ΕΚΠΑΙΔΕΥΤΙΚΗ Α.Ε. Πληροφορίες - Εγγραφές: Μητροπόλεως 63, 546 23 Θεσσαλονίκη

Τηλ.: (031) 288449, 244154, Fax: (031) 242214

Σήμερα, τον δρόμο για την επιτυχία των μαθητών στα πανεπιστήμια της Αγγλίας, τον ανοίγει η ΑΛΦΑ ΕΚΠΑΙΔΕΥΤΙΚΗ με τα Compact Courses, για όλους τους κλάδους Σπουδών.

Η φοίτηση των μαθητών στα Compact Courses της ΑΛΦΑ ΕΚΠΑΙΔΕΥΤΙΚΗΣ, εξασφαλίζει, όχι μόνο την εισαγωγή των σπουδαστών σε Επιλεγμένα Αγγλικά Πανεπιστήμια, αλλά και την άνετη παρακολούθηση των πανεπιστημιακών τους μαθημάτων.

Διευθυντής σπουδών  
Α. Δ. ΚΑΛΑΡΟΥΤΗΣ

# ΕΠΙ ΕΚΚΑΙΡΟΤΗΤΑ

## Η ΘΕΣΣΑΛΟΝΙΚΗ ΣΤΟ ΚΕΝΤΡΟ ΤΩΝ ΕΞΕΛΙΞΕΩΝ ΓΙΑ ΤΗΝ ΣΥΝΕΡΓΑΣΙΑ ΣΤΑ ΒΑΛΚΑΝΙΑ

Σεπτέμβριος, μήνας της Διεθνούς Έκθεσης Θεσσαλονίκης και όλοι οι προβολείς της δημοσιότητας στραμμένοι επάνω της. Οι εξαγγελίες για το ρόλο της Θεσσαλονίκης ως Μητρόπολης των Βαλκανίων, για έργα και δραστηριότητες που θα προωθήσουν αυτό το ρόλο και τη συνεργασία με τους βόρειους γείτονές μας σε ημερήσια διάταξη.

Γνώριμο το σκηνικό των καλών προθέσεων και των πρωτοβουλιών που υποβαθμίζονται ή ακυρώνονται κατά την εφαρμογή τους ή και πριν, για λόγους υπαρκτούς και ανύπαρκτους. Η γενική εικόνα ωστόσο δεν καταργεί τη μειονότητα των τεκμηριωμένων προτάσεων και επιτυχών πρωτοβουλιών από φορείς και ιδιώτες.

Οι μέχρι τώρα δραστηριότητες του ΤΕΕ/ΤΚΜ σ' αυτό τον τομέα, δείχνουν ότι ο δρόμος της επιστημονικής συνεργασίας και της ανάπτυξης επαγγελματικής δράσης στις Βαλκανικές χώρες, αποτελεί ρεαλιστική δυνατότητα για πολλούς συναδέλφους.

Ήδη στο ΤΕΕ/ΤΚΜ φθάνουν, στο πλαίσιο της επίσημης συνεργασίας με τους μηχανικούς Βουλγαρίας και Ρουμανίας, προτάσεις για επιστημονικές και επαγγελματικές συνεργασίες, σε ένα ευρύ φάσμα τομέων. Επιτροχάδην αναφέρουμε ότι Αντιπροσωπεία των Μηχανολόγων από όλες τις Περιφέρειες της Βουλγαρίας επισκέπτεται το ΤΕΕ/ΤΚΜ στην διάρκεια της 59ης ΔΕΘ. "Ελληνικές Τεχνικές Εβδομάδες" προετοιμάζονται μέχρι τέλος του 1994 στο Βουκουρέστι και την άνοιξη του 1995 στη Σόφια. Κοινές προτάσεις για την διασυνοριακή συνεργασία με την Ομοσπονδία Μηχανικών Βουλγαρίας βρίσκονται στο στάδιο της προετοιμασίας.

Το όλο εγχείρημα λοιπόν μέχρι τώρα βαίνει καλώς. Η επιτυχία του ωστόσο εξαρτάται άμεσα από την ενεργή συμμετοχή και το ενδιαφέρον των συναδέλφων μηχανικών που με τις προτάσεις τους και τη δραστηριότητά τους στις νέες Μόνιμες Επιτροπές και τις Ομάδες εργασίας του τμήματος θα συμβάλλουν στη διεύρυνση των στόχων και τη βελτίωση των όρων του. Άλλωστε οι τελικοί αποδέκτες των αποτελεσμάτων του είμαστε εμείς οι ίδιοι.

# Κοινό Πλαίσιο Διοίκησης του ΤΕΕ μεταξύ ΔΚΜ - ΠΑΣΚ

## ΑΡΧΕΣ ΔΙΟΙΚΗΣΗΣ

• Το ΤΕΕ ασκεί, κατά το δυνατό ισοβαρώς, και τους δύο ρόλους του - εκείνου του τεχνικού συμβούλου της Πολιτείας, των κοινωνικών φορέων και του λαού, καθώς και τον "συνδικαλισμό".

• Το ΤΚΜ επεξεργάζεται και παίρνει θέση όχι μόνο σε τοπικά, αλλά και σε γενικότερα θέματα. Συνεργάζεται με το ΤΕΕ και τα άλλα περιφερειακά τμήματα, λαμβάνει σοβαρά υπόψη τις θέσεις τους, αλλά διαμορφώνει αυτόνομα τις δικές του θέσεις και τις προβάλλει προς τα έξω.

• Το ΤΕΕ συνεργάζεται με τους κλαδικούς συλλόγους και τα επαγγελματικά σωματεία των Μηχανικών, υποβοηθεί το έργο τους, όπου αυτό ζητείται και κρίνεται σκόπιμο από τα όργανά του, αλλά διαμορφώνει αυτόνομα τις θέσεις του επάνω σε κλαδικά ή εργασιακά θέματα.

• Ο προγραμματισμός, ο προϋπολογισμός και η δράση του ΤΕΕ υπηρετούν τους στόχους που θα συμφωνηθούν από τις συνεργαζόμενες παρατάξεις.

• Το ΤΕΕ προωθεί στο εσωτερικό του, σε όλα τα επίπεδα, την αποκέντρωση τόσο τη διοικητική, όσο και τη γεωγραφική.

• Το ΤΕΕ προωθεί στο εσωτερικό του τη δημοκρατία, τη συλλογικότητα στη λήψη των αποφάσεων και τη μέγιστη δυνατή συμμετοχή των συναδέλφων στη διαμόρφωση των θέσεων του, ιδιαίτερα για επαγγελματικά θέματα.

• Η άποψη κάθε συναδέλφου, μέλους του ΤΕΕ, είναι σεβαστή και καταβάλλεται κάθε προσπάθεια να του δοθεί η δυνατότητα να την εκφράσει.

• Τα μέλη του ΤΕΕ που συμμετέχουν στα όργανα διοίκησης του, σε μόνιμες επιτροπές ή ομάδες εργασίας, καθώς και οι εκπρόσωποί του, οφείλουν να λειτουργούν με συνέπεια και αποτελεσματικότητα και είναι προσωπικά υπεύθυνα έναντι των οργάνων στα οποία συμμετέχουν ή από τα οποία επελέγησαν.

• Ο τρόπος με τον οποίο προωθεί το ΤΕΕ τα θέματά του προς τα έξω, οι εκδηλώσεις που οργανώνει, το είδος της δημοσιότητας που επιδιώκει, επιλέγονται με κριτήριο την αποτελεσματικότητά τους για την προώθηση των θέσεων του ΤΕΕ και την επίτευξη των στόχων του.

• Το ΤΕΕ δεν αναπτύσσει δραστηριότητες ανταγωνιστικές προς τις δραστηριότητες που ασκούν τα μέλη του στα πλαίσια της άσκησης του επαγγέλματος του Μηχανικού.

• Η παράμετρος του "κοινωνικού συμφέροντος" λαμβάνεται υπόψη σε όλα τα θέματα με τα οποία ασχολείται ή τα οποία επεξεργάζεται το ΤΕΕ.

• Το ΤΕΕ δεν χρησιμοποιείται ως μέσο κυβερνητικής στήριξης, αλλά ούτε και άσκησης αντιπολιτεύσεως.

## ΣΤΟΧΟΙ 3 ΕΤΙΑΣ ΓΙΑ ΤΟ ΤΕΕ/ΤΚΜ

### A. Αντικείμενο του ΤΕΕ

Το ΤΕΕ/ΤΚΜ, στα πλαίσια των δυνατοτήτων του από άποψη διαθέσιμων πόρων και ανθρώπινου δυναμικού, θα ασχοληθεί με το σύνολο του αντικειμένου του ΤΕΕ, όπως αυτό περιγράφεται στο άρθρο 4 του ιδρυτικού του διατάγματος (όπως ισχύει σήμερα), λαμβάνοντας υπόψη και τον ιδιαίτερο ρόλο του ως περιφερειακού τμήματος.

Σύμφωνα με τα παραπάνω, το ΤΕΕ/ΤΚΜ θα ασχοληθεί οπωσδήποτε με θέματα όπως:

- τα σοβαρά περιβαλλοντικά προβλήματα της περιοχής,
- η προώθηση των έργων της περιφέρειας Κ.Μ. που έχουν ενταχθεί σε κοινοτικά προγράμματα,
- η προώθηση και εφαρμογή των πολεοδομικών μελετών της περιφέρειας,
- τα τρέχοντα επαγγελματικά προβλήματα κατά χώρο δουλειάς ή κλάδο των μελών του,
- η προβολή, ανάδειξη και αξιοποίηση του επιστημονικού έργου των μελών του και της πολιτιστικής κληρονομιάς της περιοχής, κ.λπ.

Ιδιαίτερη βαρύτητα θα δοθεί στα ακόλουθα θέματα, είτε λόγω επικαιρότητας είτε επειδή έχουν εγκαταλειφθεί για μεγάλο διάστημα από το ΤΕΕ ενώ τα αντίστοιχα προβλήματα έχουν οξυνθεί:

- Διαμόρφωση θέσεων για τον εκσυγχρονισμό και την αναμόρφωση του θεσμικού πλαισίου παραγωγής του τεχνικού έργου, δημόσιου και ιδιωτικού.
- Διαμόρφωση θέσεων για τον εκσυγχρονισμό και την αναμόρφωση του θεσμικού πλαισίου άσκησης της βιομηχανικής δραστηριότητας.
- Διαμόρφωση θέσεων για την αναδιάρθρωση της τεχνικής παιδείας και την αντιστοίχησή της με τις ανάγκες και το θεσμικό πλαίσιο της παραγωγής.
- Έγκαιρη προώθηση και ολοκλήρωση όλων των δραστηριοτήτων για την προετοιμασία της Θεσσαλονίκης ως πολιτιστικής πρωτεύουσας της Ευρώπης 1997.
- Διαμόρφωση θέσεων για το ρόλο που μπορεί και πρέπει να παίξει η Θεσσαλονίκη

και η ευρύτερη περιοχή της στον Ελληνικό και Βαλκανικό χώρο, και για το σύνολο των έργων, δράσεων και ρυθμίσεων που απαιτούνται σχετικά. (Από κοινού με Οργανισμό Θεσσαλονίκης και λοιπούς κοινωνικούς φορείς).

- Σύνταξη Εθνικού Κτηματολογίου.

Τέλος, το ΤΕΕ/ΤΚΜ θα ασχοληθεί με ορισμένα "εσωτερικά" θέματα του ΤΕΕ, που αποτελούν μέρος του αντικειμένου και των δραστηριοτήτων του, τα οποία κάποτε είχαν ουσιαστικό περιεχόμενο, σήμερα όμως έχουν εκφυλιστεί σε τυπικές διαδικασίες, όπως:

- Αναθεώρηση της διαδικασίας χορήγησης άδειας άσκησης επαγγέλματος.
- Αναθεώρηση και εκσυγχρονισμός του Κώδικα δεοντολογίας στην άσκηση του επαγγέλματος του Μηχανικού.
- Αναθεώρηση του Πειθαρχικού δικαίου του ΤΕΕ.

### B. Διοικητικά - Οργανωτικά θέματα

1. Διοικητική και οργανωτική αναδιάρθρωση του ΤΕΕ με άξονες:

- αποκέντρωση διοικητική και γεωγραφική,
  - αποτελεσματικότητα οργάνων και διαδικασιών,
  - μεγαλύτερη δυνατή συμμετοχή συναδέλφων στη διαμόρφωση θέσεων.
2. Σύνταξη Οργανισμού.
3. Καθιέρωση αντικειμενικού συστήματος κατανομής πόρων μεταξύ κέντρου και περιφέρειας, καθώς και μεταξύ έδρας περιφερειακού τμήματος και νομών του.
4. Επίλυση του θέματος νομικών συμβούλων - δικηγόρων του Τμήματος.

### Γ. Όργανα του ΤΕΕ/ΤΚΜ

1. Θα καταβληθεί κάθε προσπάθεια για την αναβάθμιση της λειτουργίας της Αντιπροσωπείας και την κατάκτηση του ρόλου που της προσδίδει το ισχύον θεσμικό πλαίσιο.

Στην προσπάθεια αυτή βασικό ρόλο θα παίζει το νέο όργανο του Προεδρείου της Αντιπροσωπείας.

2. Το Προεδρείο της Δ.Ε. θα λειτουργεί ως όργανο:

- με τη μεταβίβαση σε αυτό αρμοδιοτήτων εκ μέρους της Δ.Ε.,
- με τη μεταβίβαση σε αυτό αρμοδιοτήτων εκ μέρους του Προέδρου της Δ.Ε. (κυρίως εισηγητικών προς τη Δ.Ε. σε σοβαρά θέματα).

3. Ο Πρόεδρος της Δ.Ε. θα μεταβιβάσει αρμοδιότητες προς τα άλλα δύο μέλη του Προεδρείου της Δ.Ε., τα οποία θα έχουν επίσης την ευθύνη παρακολούθησης τομέων δουλειάς του ΤΕΕ.

Την ευθύνη παρακολούθησης τομέων δουλειάς του ΤΕΕ μπορούν να έχουν και τα μέλη της Δ.Ε., εφόσον το επιθυμούν.

4. Θα ληφθεί ιδιαίτερη μέριμνα και θα προβλεφθεί η αντίστοιχη οργανωτική δομή για την παρακολούθηση και έγκαιρη αντιμετώπιση των προβλημάτων που υπάρχουν ή ανακύπτουν στους λοιπούς, πλην Θεσσαλονίκης, νομούς που υπάγονται στο Τμήμα.

### ΔΗΜΟΚΡΑΤΙΚΗ ΚΙΝΗΣΗ ΜΗΧΑΝΙΚΩΝ ΠΑΣΚ ΜΗΧΑΝΙΚΩΝ ■

## Συνάδελφος γενικός διευθυντής στον ΟΣΕ

Με απόφαση του διοικητικού συμβουλίου του Οργανισμού Σιδηροδρόμων Ελλάδας, ορίστηκαν και τοποθετήθηκαν στη Διεύθυνση Περιφέρειας Μακεδονίας - Θράκης ως Βοηθεί Γενικοί Διευθυντές ο συνάδελφος κ. Χαλβατζόγλου Γεώργιος, Πολιτικός Μηχανικός και ο κ. Κουρτζής Λουδοβίκος. ■

# ΤΕΧΝΟΓΡΑΦΗΜΑ

ΕΚΔΟΣΗ ΤΟΥ ΤΕΧΝΙΚΟΥ ΕΠΙΜΕΛΗΤΗΡΙΟΥ ΕΛΛΑΔΑΣ  
ΤΜΗΜΑ ΚΕΝΤΡΙΚΗΣ ΜΑΚΕΔΟΝΙΑΣ  
Αποστέλλεται δωρεάν στα μέλη του Τμήματος Κ. Μακεδονίας του ΤΕΕ

Υπεύθυνος σύμφωνα με το νόμο	Βιβλιοθήκη	280.462
Παναγιώτης Δέντορας	Γρ. Επαγγελματικών	268.193
Πρόεδρος ΤΕΕ / ΤΚΜ	Γρ. Επιστημονικού	234.566
Υπεύθυνος έλης	Εργου	237.863
Αθανασία Μπαζεβάνη	Γραφείο ΓΟΚ	237.016
Δημοσιογράφος	Γραφείο ΕΟΚ	235.487
Ειδική Συνεργάτις	Τεlex	234.191
Σμαρά Χρηστίδου, Δημοσιογράφος	ΙΔΑΤΕΧ	234.191
Βίβη Παπαγεωργίου, Αρχιτέκτων	Γρ. Τύπου	234.191
Έλσα Φωκά, Αρχιτέκτων	Γρ. Πολιτιστικής	268.375
Πρωτεύουσας	Πρωτεύουσας	
Συνεργάτις φωτογράφος	Τεχνολογική	Επιμέλεια
Χρήστος Παπαδόπουλος	Φωτοαπεικόνιση	ΛΗΘΟΓΡΑΦΙΑ
Καλλιτεχνική επιμέλεια	Λ. Αντωνιάδης - Θ. Παράρ	Φωτοσύνθεση, Φάμ.
Βίβη Παπαγεωργίου, Αρχιτέκτων	Έκδοση	Μοναστηρίου 242,
Έλσα Φωκά, Αρχιτέκτων	Θεσσαλονίκη	Τηλ. 254.116, Fax: 253.274
Τηλέφωνο Τμήματος	Διαφήμιση	Κ. Γεωργιάδου ΟΕ
Πρόεδρος ΤΕΕ/ΤΚΜ 235.470	Κ. Γεωργιάδου ΟΕ	EUROFORUM
Μητρώο - Συνδρομές -	Ολύμπου 63, Θεσσαλονίκη	Τηλ. 266.268, Fax: 262.373
Βεβαιώσεις - Ταμείο 278.123		
Λογιστήριο 268.380		
Άδεια άσκησης επαγγέλματος		
πραγματογνωμοσύνες 238.111		
Πρωτόκολλο -		
γραμματεία 235.470		

ΕΡΓΑΣΤΗΡΙΟ ΕΛΕΥΘΕΡΩΝ ΕΦΑΡΜΟΣΜΕΝΩΝ ΣΠΟΥΔΩΝ

## AAS • APPLIED ARTS STUDIES

Διευθυντής: Γ. Ι. ΧΡΗΣΤΟΠΟΥΛΟΣ Αρχιτέκτων ΑΠΘ

3ΕΤΗΣ ΚΥΚΛΟΣ ΣΠΟΥΔΩΝ



DESIGN



4η ΕΤΗΣΙΑ ΕΚΘΕΣΗ  
ΣΠΟΥΔΑΣΤΙΚΩΝ ΕΡΓΑΣΙΩΝ  
AAS • APPLIED ARTS GALLERY  
ΕΡΜΟΥ 59  
15 ΣΕΠΤΕΜΒΡΙΟΥ 1994

Γ. Λασσάνη 9  
54622 Θεσσαλονίκη  
Τηλ: (031) 234-805

Πληροφορίες-Εγγραφές:  
10-2 μ.μ. & 6-9 μ.μ. καθημερινές

# Η ΠΑΣΚ για τη συγκρότηση Προεδρείου στο ΤΕΕ/ΤΚΜ

Η παράταξή μας, αρκετά πριν από τις εκλογές για την ανάδειξη νέων οργάνων του ΤΕΕ, συζήτησε και δημοσιοποίησε τις θέσεις της σχετικά με την μετεκλογική συνεργασία των παρατάξεων για την διοίκηση του.

Τρεις είναι οι βασικοί άξονες των θέσεων μας εκείνων:

1. Είμαστε τελείως αντίθετοι, με τον τρόπο διοίκησης του Τ.Ε.Ε. κατά την προηγούμενη Ζετία, αφού σαν κύρια γνωρίσματα του είχε την εγκατάλειψη των επαγγελματικών θεμάτων και των σχετικών με το θεσμικό πλαίσιο άσκησης του επαγγέλματος, την υποβάθμιση των συλλογικών διαδικασιών, την υπεροσυγκέντρωση εξουσίας στον πρόεδρο, την δημιουργία προσωπικού μηχανισμού στήριξης και προβολής, την ενασχόληση του Τ.Ε.Ε. με επιχειρηματικές δραστηριότητες κ.λ.π.

2. Καμιά παράταξη δεν αποκλείεται από την μετεκλογική συνεργασία.

3. Η συνεργασία παρατάξεων για την συγκρότηση προεδρείου και την διοίκησή του ΤΕΕ/Τ.Κ.Μ. πρέπει να γίνει στη βάση ενός κοινού προγράμματος δράσης, που θα περιλαμβάνει αρχές διοίκησης, στόχους τριετίας, αλλαγή ρόλου των οργάνων διοίκησης κ.λ.π.

Τις απόψεις αυτές παρουσιάσαμε αναλυτικά και συγκεκριμένα σε όλες τις παρατάξεις στην διάρκεια των πολύμηνων συνομιλιών που ακολούθησαν τις εκλογές. Υποστηρίξαμε ακόμη τη θέση -και επιμείναμε σ' αυτήν μέχρι τέλους- ότι πολύ σημαντικό ρόλο θα παίξουν τα πρόσωπα τα οποία θα κληθούν να υλοποιήσουν τη συμφωνία για συνεργασία μεταξύ των παρατάξεων. Για τον λόγο αυτό -ζητήσαμε από τις άλλες παρατάξεις να επιλέξουν και να προτείνουν πρόσωπα που εγγυώνται με την μέχρι σήμερα παρουσία τους στους συνδικαλιστικούς χώρους, την ειλικρινή συνεργασία και υλοποίηση των συμφωνιών.

Φυσικά, θα έπρεπε να αποκλειστούν εκείνοι που έφεραν την κύρια ευθύνη για την πορεία του τμήματος τα προηγούμενα χρόνια, ως φορείς μιας αποτυχημένης και καταδικασμένης λογικής και πρακτικής στην άσκηση διοίκησης του Τ.Ε.Ε.

Από τις δύο άλλες μεγάλες παρατάξεις του χώρου μας, η Δ.Κ.Μ. ανταποκρίθηκε θετικά στις προτάσεις μας. Αποδέχθηκε τις ευθύνες της από την συμμετοχή της στην προηγούμενη διοίκηση του ΤΕΕ/ΤΚΜ και τις προτάσεις μας για τις αρχές διοίκησης και τους στόχους των νέων οργάνων του Τ.Ε.Ε.

Η παράταξη της Ενότητας είχε μια αντιφατική συμπεριφορά. Καταχήν, κατά την διάρκεια των συζητήσεων, η σύνθεση της ομάδας των εκπροσώπων της άλλαζε συνεχώς, με συνέπεια, να μην υπάρχει συνέχεια στις συζητήσεις. Επίσης, ενώ και στις επίσημες συναντήσεις αποδέχονταν την ανάγκη ριζικής αλλαγής της κατεύθυνσης και του τρόπου λειτουργίας του ΤΕΕ/Τ.Κ.Μ., αποδοκιμάζοντας έμμεσα την προηγούμενη διοίκηση, εξακολουθούσε να υποστηρίζει, μέχρι και την τελευταία στιγμή, ως υποψήφιο τον προηγούμενο πρόεδρο της Δ.Ε., βασικό υπεύθυνο για την διοίκηση της προηγούμενης τριετίας. Ακόμη και το δεύτερο μέλος της Δ.Ε. που εξέλεξαν είναι φορέας της ίδιας λογικής και νοοτροπίας, αφού είχε συμπλεύσει με τον πρόεδρο κατά την προηγούμενη τριετία. Τέλος, η παράταξη της ΕΝΟΤΗΤΑΣ είχε μια απαράδεκτη -καιροσκοπική θα λέγαμε- συμπεριφορά, στο θέμα της συνεργασίας, ποδηγετημένη προφανώς από τα πρόσωπα, που προσπαθούσαν με κάθε τρόπο να διατηρήσουν, τα "κεκτημένα". Ό-

πως (ίσως θα θυμούνται οι συνάδελφοι, το 1990 η ΕΝΟΤΗΤΑ, με τις τότε ονομασίες της, είχε πάρει τον Πρόεδρο στην Αθήνα και σε δέκα περιφερειακά τμήματα, με την τακτική των διαπραγματεύσεων της τελευταίας στιγμής και με το επιχείρημα προς την Δ.Κ.Μ. "δώστε μας τον πρόεδρο για να συνεργαστούμε μαζί σας και όχι με την ΠΑΣΚ". Κάτι παρόμοιο επιχειρήσε να κάνει και αυτή τη φορά εκμεταλλευόμενη τη δυσχέρεια, που κατά τη γνώμη της θα είχαν οι παρατάξεις της ΠΑΣΚ και της Δ.Κ.Μ., προκειμένου να αποφασίσουν την μεταξύ τους συνεργασία, αλλά και την πίεση του χρόνου κάτω από την οποία θα βρισκόταν.

Έτσι το μεσημέρι της ημέρας που συνεδρίαζε η Αντιπροσωπεία για την εκλογή προεδρείου της Δ.Ε., οι εκπρόσωποι της ΕΝΟΤΗΤΑΣ μας ανακοίνωσαν τις αποφάσεις της παράταξης που ήταν ότι:

- Θα αποφασίσουν για συνεργασία με άλλη παράταξη και τους όρους της, μόνο κατά τη διάρκεια της συνεδρίασης της Αντιπροσωπείας και συγκεκριμένα στο διάλειμμα μεταξύ 1ης και 2ης ψηφοφορίας για την εκλογή προέδρου (στην πρώτη ψηφοφορία απαιτείται απόλυτη πλειοψηφία για την εκλογή προέδρου, ενώ στη δεύτερη εκλέγεται με σχετική πλειοψηφία).

- Θέλουν τη συνεργασία με την Π.Α.Σ.Κ.  
- Προτείνουν οι δύο παρατάξεις (Π.Α.Σ.Κ. ΕΝΟΤΗΤΑ) να υποστηρίξουν εκείνον τον υ-

ποψήφιο πρόεδρο από τις δύο παρατάξεις που θα πλειοψηφίσει κατά την πρώτη ψηφοφορία, εκτός εάν η Δ.Κ.Μ. δεχθεί να τους δώσει τον πρόεδρο, οπότε θα συνεργάζονταν μαζί της.

- Υποψήφιος πρόεδρος ήταν πάντα ο προηγούμενος πρόεδρος του ΤΕΕ/Τ.Κ.Μ.

Έπειτα απ' αυτό η Γραμματεία της Π.Α.Σ.Κ., μαζί με τα εκλεγμένα μέλη της παράταξης στην Τοπική Αντιπροσωπεία αποφάσισαν να προχωρήσουμε σε συνεργασία με την παράταξη της Δ.Κ.Μ. για τη διοίκηση του ΤΕΕ/Τ.Κ.Μ. κατά την επόμενη τριετία, με εναλλασόμενη θητεία στις θέσεις των προεδρείων της Διοικούσας Επιτροπής και της Αντιπροσωπείας.

Οι δύο παρατάξεις δεσμεύτηκαν στο κείμενο αρχών διοίκησης, στόχων Ζετίας και λειτουργίας οργάνων διοίκησης του τμήματος, που δημοσιεύεται στο τεύχος αυτό του Τεχνολογικού.

Συνάδελφοι,  
Θεση της Π.Α.Σ.Κ. Μηχανικών Θεσ/νίκης ήταν και είναι ότι για την διοίκηση του ΤΕΕ/Τ.Κ.Μ., με τις σημερινές συνθήκες, δεν θα έπρεπε να υπάρχει αποκλεισμός παρατάξεων, εφ' όσον υπάρχει συμφωνία σε κείμενο προγραμματικών θέσεων.

Δυστυχώς, η ΕΝΟΤΗΤΑ με την τακτική που ακολούθησε αυτοεξαιρέθηκε από την συνεργασία αυτή. Στην παραπάνω όμως λογική, ακόμα και τώρα η ΕΝΟΤΗΤΑ μπορεί να συμμετέχει στο προεδρείο, εφ' όσον προτείνει πρόσωπο που δεν χρεώνεται την πολιτική της περασμένης τριετίας.

Οι δύο άλλες παρατάξεις οφείλουν να σταθούν στο ύψος των περιστάσεων και να συνεργαστούν ειλικρινά. ■



## Προεδρείο ΠΑΣΚ + ΔΚΜ και ... ο εξωβελισμός της ΕΝΟΤΗΤΑΣ

"Το Προεδρείο στην Κεντρική Μακεδονία είναι γεγονός."

Η ΠΑΣΚ συνέπραξε με την ΔΚΜ, εκχώρησε τον Πρόεδρο και αξίωσε τον εξωβελισμό της Ενότητας από το Προεδρείο.

Η ΠΑΣΚ όμως από τις 15.2.1994 υπενθύμιζε πως επειδή οι εκλογές πλησιάζουν, από τώρα λέμε πως... "η συγκρότηση του Προεδρείου πρέπει να γίνει από τις παρατάξεις που μπορούν να συμφωνήσουν σε ένα κοινό πρόγραμμα δράσης, με κοινούς στόχους" και πως απαιτείται "συνεργασία με προγραμματικές συγκλίσεις".

Στο προεκλογικό της φυλλάδιο (Απρίλιος 1994) φιλάρεσκα διαπίπτανε πως "... με μαζικές διαδικασίες απέρριψε την συμμετοχή της στη διοίκηση του ΤΕΕ, στην χωρίς προγραμματικές συμφωνίες και διεσμεύσεις διοίκηση του ΤΕΕ..."

Επίμονα -για όποιον δεν κατάλαβε- στο Τεχνολογικό στις 1 Μάη 1994, μετά τις εκλογές επιβεβαίωσε πως... "η θέση μας είναι συνεργασία με βάση προγραμματικές συγκλίσεις" και πως... "πριν την επιλογή προσώπων, οι παρατάξεις πρέπει να συνεργαστούν, σε ένα κοινά αποδεκτό πλαι-

σιο αρχών, στόχων, προγράμματος δράσης, ρόλου οργάνων του ΤΕΕ..."

Οστόσο πολύ γρήγορα -κατά την διαδικασία των μετεκλογικών συνεννοήσεων μεταξύ των παρατάξεων- τα ξέχασε όλα αυτά, τα παράτησε στη μέση του δρόμου, στο έλεος του Θεού και

- χωρίς κοινό πρόγραμμα δράσης
- χωρίς προγραμματικές συγκλίσεις
- χωρίς πλαίσιο αρχών

συνέπραξε με τη ΔΚΜ, εκχωρώντας τον Πρόεδρο αυτογελοιοποιούμενη αφού επί τρία (3) έτη συνεχώς και αδιαλείπτως κατηγορούσε την ΕΝΟΤΗΤΑ για την "χωρίς αρχές σύμπραξη με τη ΔΚΜ!!!"

Σαν να μην έφτανε αυτό καταπάτησε και τη δεσμευση των τριών (3) μεγάλων παρατάξεων (συμπεριλαμβανομένης της ΠΑΣΚ) για εκπροσώπηση όλων στο Προεδρείο, όποια και αν είναι η εξέλιξη.

Την καταπάτησε τεχνιέντως για να ικανοποιήσει φιλοδοξίες ορισμένων ομάδων και ατόμων.

Που είναι οι αρχές;  
Τί σύγχρονος ηρωϊτισμός είναι αυτός;  
ΕΝΟΤΗΤΑ ΜΗΧΑΝΙΚΩΝ ■

# Επαγγελματικά

## ΔΗΜΟΣΙΕΥΤΗΚΑΝ ΣΕ ΦΕΚ

530 Δ/1.6.94 Τροποποίηση της 5033/14.12.87 απόφασης Νομάρχη Θεσσαλονίκης (ΦΕΚ 51/Δ/18.1.88) Ένταξη σε κατηγορία και καθορισμός ορών του οικισμού Άνω Σχολάρι της Κοινότητας Τριλόφου Ν. Θεσσαλονίκης με καθορισμό ορών και περιορισμών δόμησης.

537 Δ/1.6.94 Τροποποίηση ρυμοτομικού σχεδίου Κοινότητας Σουρωτής Ν. Θεσσαλονίκης στα οικοδομικά τετράγωνα με αριθμό 5, 29, 125, 139, 146 και 169.

Τροποποίηση των ορών τομέων V και VII στο Δήμο Νεάπολης Θεσσαλονίκης.

548 Δ/2.6.94 Τροποποίηση Ρυμοτομικού Σχεδίου πόλεως στον χώρο Δημοτικού Σχολείου και Νηπιαγωγείου και στα Ο.Τ. 14α και 14β που περικλείονται από τις οδούς Παπαδιαμάντη, 18ης Οκτωβρίου, Πατρών και Ψαρών του Δήμου Ευόσμου Ν. Θεσσαλονίκης.

Τροποποίηση Ρυμοτομικού Σχεδίου πόλεως Δήμου Ευόσμου - Ν. Θεσσαλονίκης στην περιοχή που περιβάλλεται από τις οδούς Πηνειού, Μακεδονομάχων, Μ. Μπότσαρη και Αγίου Αθανασίου.

561 Δ/6.6.94 Καθορισμός ζωνών προστασίας στην περιστατική ζώνη Θεσσαλονίκης και ορών και περιορισμών δόμησης αυτών.

582 Δ/13.6.94 Έγκριση μελέτης πολεοδομικής - επέκτασης και μερικής αναθεώρησης στον οικισμό Δορκάδας της Κοινότητας Καρτερών Ν. Θεσσαλονίκης.

Έγκριση πολεοδομικής μελέτης πολεοδομικής και επέκτασης οικισμού Μαυρούδας Ν. Θεσσαλονίκης.

Τροποποίηση του ρυμοτομικού σχεδίου και κατάργηση προκηπίων στο Ο.Τ. 77 (ή Γ73) του Δήμου Νεάπολης (πρώην οριακή ζώνη των Δήμων Πολίχνης και Νεάπολης) του Νομού Θεσσαλονίκης.

595 Δ/16.6.94 Τροποποίηση του εγκεκριμένου ρυμοτομικού σχεδίου Δήμου Ευόσμου Ν. Θεσσαλονίκης στον τομέα III μεταξύ των οδών Περιφερειακής - Ιθάκης - 17 Νοεμβρίου - Αγίου Διονυσίου - Μακεδονομάχων - Τζων Κένεντυ - Μουσών - Μεγ. Αλεξάνδρου και όρια με τα Δήμο Ελευθερίου Κορδελιού.

596 Δ/16.6.94 Τροποποίηση του ρυμοτομικού σχεδίου στα ΟΤ 522 και 535 της περιοχής Μετεώρων του Δήμου Πολίχνης (Νομού Θεσσαλονίκης).

602 Δ/21.6.94 Ακύρωση της ΔΠ/ΠΜ/οικ/38655/2027/17.7.1987 απόφαση Νομάρχη Θεσσαλονίκης και επανεπιβολή χαρακτηρισμού χώρου Νηπιαγωγείου, στο Ο.Τ. μεταξύ των οδών Κ. Μελενίκου - Φιλίππου - πεζοδρόμου και Κίτρου Νικ. Επισκόπου Δήμου Θεσσαλονίκης.

603 Δ/21.6.94 Επιβολή προκηπίων στο Ο.Τ. 113 του πρώην Στρατοπέδου Στρεμπενιώτη, περιοχής Δήμου Νεάπολης, Ν. Θεσσαλονίκης.

612 Δ/21.6.94 Τροποποίηση του ρυμοτομικού σχεδίου στην οδό Ιουστινιανού περιοχής Μετεώρων του Δήμου Πολίχνης (Νομού Θεσσαλονίκης).

616 Δ/24.6.94 Τροποποίηση του ρυμοτομικού σχεδίου του Δ. Πολίχνης (Ν. Θεσσαλονίκης) στο Ο.Τ. που περιβάλλεται από τις οδούς Καστοριάς - Κωλέτη - Μεσσήνης.

Αποχαρακτηρισμός τμήματος χώρου πρασίνου και αθλητικών δραστηριοτήτων και ο χαρακτηρισμός του σε χώρο για την ανέγερση εγκαταστάσεων εξυπηρέτησης πίσινας, στο Ο.Τ. 103 του Δήμου Νεάπολης Θεσσαλονίκης.

617 Δ/24.6.94 Έγκριση ταπικού ρυμοτομικού σχεδίου στην περιοχή της Κοινότητας Νεοχωρούδας Ν. Θεσσαλονίκης για καθορισμό "χώρου ανέγερσης Γυμναστηρίου".

623 Δ/24.6.94 Έγκριση πολεοδομικής μελέτης επέκτασης κοινότητας Ασκού Νομού Θεσσαλονίκης.

630 Δ/27.6.94 Τροποποίηση ρυμοτομικού σχεδίου Άσπρου Ν. Πέλλας στο Ο.Τ. 12-14.

501 Δ/23.5.94 Γενική τροποποίηση ρυμοτομικού σχεδίου της Πολεοδομικής ενότητας Ανδρομάχης Κατερίνης Ν. Πιερίας.

626 Δ/24.6.94 Χαρακτηρισμός ως διατηρητέου του κτιρίου "Οικονομική" επί της οδού Αγ. Δημητρίου 10 στη Νάουσα φερμένου ως ιδιοκτησίας Δήμου Νάουσας.

639 Δ/28.6.94 Τροποποίηση του σχεδίου πόλεως στο εσωτερικό του Ο.Τ. Γ5β (πάρκος Σπ. Λαναρά - Σπ. Λαναρά & Στ. Μπάτζιου) του Δήμου Νάουσας.

530 Δ/1.6.94 Τροποποίηση της οικοδομικής γραμμής των παραλιακών οικοπέδων στην Ακτή Νέων Κερδυλλίων, κοινότητας Νέων Κερδυλλίων, Ν. Σερρών.

585 Δ/14.6.94 Τροποποίηση ρυμοτομικού σχεδίου πόλης Σερρών Ν. Σερρών, στο Ο.Τ. 244 ως προς διάνοιξη οδού εντός αυτού, χαρακτηρισμού της σε πεζοδρόμο, δημιουργία δύο Ο.Τ. με αριθμούς 244 και 244α και χαρακτηρισμός χώρου νηπιαγωγείου.

616 Δ/24.6.94 Τροποποίηση του εγκεκριμένου ρυμοτομικού σχεδίου πόλης Σερρών Ν. Σερρών, στο Ο.Τ. 87.

625 Δ/24.6.94 Κήρυξη οδού προϋφισταμένης του έτους 1923 στο Ν. Κιλκίς.

628 Δ/24.6.94 Πολεοδόμηση - Επέκταση οικισμού Νέου Γυναϊκάστρου, Κοινότητας Νέου Γυναϊκάστρου Ν. Κιλκίς.

613 Δ/24.6.94 Τροποποίηση της οικ. 56139/12.3.1990 απόφασης Νομάρχη Χαλκιδικής ως προς τα όρια του οικισμού "Παραλία Διονύσου".

# ΕΝΔΙΑΦΕΡΟΥΝ

## ΠΟΛΙΤΙΣΤΙΚΑ

### ΣΙΝΕΜΑ ΤΟ ΚΑΛΟΚΑΙΡΙ "ΜΟΥΣΙΚΗ ΣΤΟ ΣΙΝΕΜΑ":

"Commitments" του Άλαν Πάρκερ, 1 Σεπτεμβρίου 1994.

"Dogs" του Όλιβερ Στόουν, 2-3-4 Σεπτεμβρίου 1994. Κινηματογραφική Λέσχη Θεσσαλονίκης "Παράλλαξη", Αίγλη (Γ ενί Τζαμί) Θεσσαλονίκη.

### Τ' ΑΣΤΕΡΙΑ ΛΑΜΠΟΥΝ ΣΤΟ ΣΤΑΥΡΟΥΠΟΛ:

"Jurassic Park" του Στίβεν Σπάλμπεργκ, 29 Αυγούστου - 4 Σεπτεμβρίου 1994.

"Είς το όνομα του πατρός" του Τζιμ Σέρινταν, 5-7 Σεπτεμβρίου 1994.

"Σχέση ζωής" του Πίτερ Γουάιτ, 8-11 Σεπτεμβρίου 1994.

"Η λίστα του Schindler" του Στίβεν Σπάλμπεργκ, 12-18 Σεπτεμβρίου 1994.

"Το σπίτι των πνευμάτων" του Μπιλ Όγκαστ, 19-21 Σεπτεμβρίου 1994.

"Σκολάτα σε καυτό νερό" του Αλφόνσο Αράου, 22-25 Σεπτεμβρίου 1994.

Πολιτιστικό Κέντρο "ΣΙΝΕ ΣΤΑΥΡΟΥΠΟΛ", Λαγκαδά 245, Σταυρούπολη.

### ΚΑΛΟΚΑΙΡΙ '94:

"Αφιέρωμα" στα πλαίσια των εκδηλώσεων "Πα'α θή' αλός", 1-4 Σεπτεμβρίου 1994.

"Όφρμα" του Σίντνεϋ Πόλλακ, 5-7 Σεπτεμβρίου 1994.

"Η λίστα του Schindler" του Στίβεν Σπάλμπεργκ, 8-11 Σεπτεμβρίου 1994.

"Ενπιμότατοι κληρονόμοι" του Ρόμπερτ Γιανκ, 12-14 Σεπτεμβρίου 1994.

"Πολύ κακό για το τίποτα" του Κένεθ Μπράνα, 15-18 Σεπτεμβρίου 1994.

Δημοτική Επιχείρηση Τουριστικής και Πολιτιστικής Ανάπτυξης Καλαμαριάς, ΣΙΝΕ ΑΥΡΑ, Καλαμαριά.

### ΣΥΝΑΥΛΙΑ ΚΛΑΣΣΙΚΗΣ ΜΟΥΣΙΚΗΣ:

"Κοντσέρτο για βιολί σε D major Op. 35 του P.I. Tsaiokofsky.

"Συμφωνία No 3 σε Eb Op. 55 "Eroika" του L. Van Beethoven.

2/9/94, Sani Contention Center, Ξενοδοχείο SANI, Χαλκίδα.

## ΕΠΙΣΤΗΜΟΝΙΚΑ

ΔΙΕΘΝΗΣ ΣΥΝΕΔΡΙΟ "Ένα όραμα για την Αθήνα - Προοπτικές και διαχείριση μητροπολιτικών περιοχών", 13-16/9/94, ΤΕΕ, Αθήνα.

ΔΙΕΘΝΗΣ ΣΥΝΕΔΡΙΟ "HYDROSOFT '94", 21-24/9/94, Wessex Institute of Technology και Τομέας Υδραυλικής και Τεχνικής Περιβάλλοντος ΑΠΘ, Θεσσαλονίκη.

1ο ΕΘΝΙΚΟ ΣΥΝΕΔΡΙΟ ΧΑΡΤΟΓΡΑΦΙΑΣ Β' 15νθήμερο Νοεμβρίου '94, Χαρτογραφική Επιστημονική Εταιρεία Ελλάδος, Θεσσαλονίκη.

DEXA '94, 5ο Διεθνές Συνέδριο πάνω στις Εφαρμογές των Βάσεων Δεδομένων και των Εμπειρών Συστημάτων (Data - base and Expert Systems Application), 7-9/9/94, Μόνιμη Επιτροπή συνεδρίων DEXA και ΤΕΕ, Αθήνα.

## ΔΙΕΘΝΕΙΣ ΕΚΘΕΣΕΙΣ

ΚΘ' ΔΗΜΗΤΡΙΑ Νοέμβριος - Δεκέμβριος '94, Δήμος Θεσσαλονίκης.

3η ΤΥΡΟΡΑΚΚ '94, Διεθνής Έκθεση Γραφικών Τεχνών, Συσκευασίας, Υλικού προώθησης πωλήσεων, 1-5/10/94, ΔΕΘ, Θεσσαλονίκη.

7η HOTELIA EQUIP 1994, Διεθνής Έκθεση Εξοπλισμού και Τροφοδοσίας Ξενοδοχείων, Εστιατορίων, Ζαχαροπλαστικής, Αρτοποιειών και Καταστημάτων, 2-6/11/94, ΔΕΘ, Θεσσαλονίκη.



# Δυσμενής διάταξη για το ΤΣΜΕΔΕ

**Έγγραφο - πρόταση της Δ.Ε. του ΤΕΕ/ΤΚΜ στο ΥΠΕΧΩΔΕ για τον υπο τροποποίηση Ν. 1418/84.**

Να μην ισχύσει για το ΤΣΕΔΕ, διάταξη της προτεινόμενης τροποποίησης του Ν. 1418/84 για την έκδοση εγγυητικών επιστολών, ζητεί από τον αναπλ. υπουργό ΠΕΧΩΔΕ κ. Γεϊτόνα η διοικούσα επιτροπή του Τμήματος.

Η απόφαση της Δ.Ε., αναφέρει: "Η Δ.Ε. του ΤΕΕ/ΤΚΜ είναι αντίθετη με την προτεινόμενη διάταξη της παρ. 1 του άρθρου 2 του Σχεδίου Νόμου που τροποποιεί το Ν. 1418/84, η οποία αφορά την έκδοση εγγυητικών επιστολών και οδηγεί στον περιορισμό της εγγυοδοτικής δυνατότητας του ΤΣΜΕΔΕ.

Οι λόγοι της αντίθεσής μας πηγάζουν από την άποψή μας, ότι η εφαρμογή της συγκεκριμένης διάταξης θα έχει δυσμενείς επιπτώσεις τόσο στο ταμείο, όσο και στους συναδέλφους εργολήπτες.

Ειδικότερα:  
1. Είναι γνωστό ότι ο κλάδος των εγγυητικών επιστολών αποτελεί για το ΤΣΜΕΔΕ πηγή εσόδων και επομένως η συρρίκνωση αυτής της δυνατότητας στερεί το Ταμείο από πόρους.

Εδώ θα πρέπει ιδιαίτερα να τονιστεί ότι το ΤΣΜΕΔΕ είναι Οργανισμός Κοινωνικής Ασφάλισης, γεγονός που επιβάλλει να εκτιμάμε ταυτόχρονα με τις προτεινόμενες ρυθμίσεις, τις επιπτώσεις τους στην βιω-

σιμότητα και στην παροχή υπηρεσιών του, την στιγμή μάλιστα που δεν υφίσταται θέμα φερρεγγυότητας του Ταμείου, αφού όποτε παρουσιάστηκαν περιπτώσεις κατάπτωσης των εγγυητικών επιστολών, αυτές πληρώθηκαν απ' το ΤΣΜΕΔΕ.

2. Η ισχύς της συγκεκριμένης διάταξης θα επιφέρει για τους συναδέλφους εργολήπτες αύξηση της γραφειοκρατικής διαδικασίας κατά την χορήγηση των εγγυητικών επιστολών και θα δημιουργήσει επιπλέον εξαρτήσεις από το Τραπεζικό σύστημα, με ενδεχόμενες πρόσθετες οικονομικές επι-

βαρύνσεις.  
Για τους λόγους, που με συντομία αναφέραμε, ζητάμε την απόσυρση από το Σχέδιο Νόμου των ρυθμίσεων του άρθρ. 2 παρ. 1.

Το σύστημα των συνδυασμένων εγγυησεων (η διάσπαση των εγγυητικών επιστολών σε περισσότερους από έναν εγγυοδοτικούς οργανισμούς) δεν υπάρχει κανένας λόγος να ισχύσει για το ΤΣΜΕΔΕ, το οποίο θα πρέπει να συνεχίσει να έχει τη δυνατότητα της αυτοτελούς έκδοσης, εγγυητικών επιστολών". ■

## Απάντηση της Δ.Ε. σε δημοσίευμα της "Ελευθεροτυπίας"

Η Δ.Ε. του ΤΕΕ/ΤΚΜ απέστειλε στην εφημερίδα "Ελευθερο τυπία" την παρακάτω επιστολή:

"Κύριε Διευθυντά,  
Στο φύλλο σας της 22.7.94, δημοσιεύσατε τα αποτελέσματα της εκλογής προεδρείου της Διοικούσας Επιτροπής του Τεχνικού Επιμελητηρίου τμήματος Κεντρικής Μακεδονίας και κάποια σχετικά σχόλια συνεργάτη σας, που ίσως, αν δεν τα μελετήσει κανείς προσεκτικά, δώσουν την εντύπωση ότι έγινε ιδιοποίηση προγραμμάτων ύψους 700.000.000 δρχ.

Θα πρέπει λοιπόν να διευκρινιστεί πως τα αναφερόμενα στο δημοσίευμα σαν εκτελούμενα και χρηματοδοτούμενα από την Ευρωπαϊκή Ένωση προγράμματα στα οποία συμμετέχει το ΤΕΕ, είναι προτάσεις, που μέχρι σήμερα δεν έχουν εγκριθεί.

Ακόμη θα πρέπει να διευκρινιστεί ότι με απόφαση της προηγούμενης Διοικούσας Επιτροπής εγκρίθηκε η συμμετοχή του ΤΕΕ στα δύο προγράμματα (ποσοστό συμμετοχής του ΤΕΕ αντίστοιχα, περίπου 100.000.000 δρχ. και 120.000.000 δρχ.) και εξουσιοδοτήθηκε ο τότε πρόεδρος Α. Κουράκης για τη σύνταξη και υποβολή των σχετικών προτάσεων στις αρμόδιες υπηρεσίες.

Βέβαια η νέα Διοικούσα Επιτροπή του τμήματος έχει τη δυνατότητα αν και όταν εγκριθούν τα προγράμματα να μην προχωρήσει στην εκτέλεσή τους, όπως επίσης αν κρίνει σκόπιμο και στο βαθμό που δεν ματαιώνει αυτό τα προγράμματα ν' αναδιարθρωπίσει τη στελέχωσή τους.

Παρακαλούμε να δημοσιεύσετε την παρούσα επιστολή μας που τοποθετεί τα γεγονότα στις πραγματικές τους διαστάσεις και βοηθά στην κατά το δυνατόν αντικειμενική πληροφόρηση των αναγνώστών σας". ■



manager ae

# THE UNIVERSITY OF SHEFFIELD

Το UNIVERSITY OF SHEFFIELD προσφέρει και στην Ελλάδα τα μεταπτυχιακά του προγράμματα:

- MBA
- EXECUTIVE MBA
- MSc in COMPUTER SCIENCE

### • ΤΟ ΠΑΝΕΠΙΣΤΗΜΙΟ ΤΟΥ SHEFFIELD

Είναι ένα από τα καλύτερα κρατικά βρετανικά πανεπιστήμια με παράδοση και κύρος. Κατατάσσεται δωδέκατο μεταξύ 150 βρετανικών Πανεπιστημίων και είναι δεύτερο σε αριθμό υποψηφίων για κάθε θέση.

### • ΑΠΕΥΘΥΝΟΝΤΑΙ

MBA-MSc: Σε πτυχιούχους τριτοβάθμιας εκπαίδευσης.  
Exec. MBA: Σε μεσαία και ανώτερα στελέχη επιχειρήσεων.

### • ΔΙΑΡΚΕΙΑ

MBA: 12 μήνες  
Exec. MBA: 2ετή με παρακολούθηση δυο 2ήμερα το μήνα.  
MSc: 15 μήνες.

### • ΤΙΤΛΟΙ ΣΠΟΥΔΩΝ

Τους μεταπτυχιακούς τίτλους σπουδών χορηγεί και απονέμει επίσημα το UNIVERSITY OF SHEFFIELD.

### • ΕΝΑΡΞΗ: ΟΚΤΩΒΡΙΟΣ 1994

### • Η ΦΟΙΤΗΣΗ ΕΞΟΛΟΚΛΗΡΟΥ ΣΤΗΝ ΘΕΣΣΑΛΟΝΙΚΗ

ΠΛΗΡΟΦΟΡΙΕΣ • ΕΓΓΡΑΦΕΣ:



ΕΡΓΑΣΤΗΡΙΟ ΕΛΕΥΘΕΡΩΝ ΣΠΟΥΔΩΝ  
**CITY**

ΤΣΙΜΙΣΚΗ 13 • 546 24 ΘΕΣΣΑΛΟΝΙΚΗ • ΤΗΛ: (031) 224.186, 275.575 • FAX: (031) 287.564

## Νέα Διοικούσα στο ΤΕΕ/ΤΚΜ

(συνέχεια από σελ. 1)

Υποψηφιότητες:

1. Κατσιάβαλος Κώστας, (προτείνεται από τους συν. Θ. Σιάρκο, Δ. Φώτα, Δ. Παναγιωτίδου, Α. Τσόκο, Δ. Αεράκη-Ζήκα, Κ. Κατσιάβαλο). 2. Παππάς Θανάσης, (προτείνεται από τους συν. Α. Κουράκη, Β. Μπούρα, Δ. Παπάζογλου, Α. Ντάνο, Ι. Λιαρετίδη, Κ. Μυγδάλη). 3. Σορτικός Κώστας, (προτείνεται από τους συν. Γ. Κωτίδου, Χ. Μακρή, Δ. Σαρηγιάννη, Δ. Κρίνο, Θ. Ξανθόπουλο, Μ. Χλαπουτάκη).

Ο πρόεδρος ανακοινώνει τις υποψηφιότητες και ο συν. Παππάς δεν αποδέχεται τη δική του, οπότε αποσύρεται η υποψηφιότητα.

Αποτελέσματα της ψηφοφορίας:

Κατά την ψηφοφορία ο συν. Δ. Παπάζογλου δήλωσε παρών.

Ψήφισαν: 55

Έλαβαν:

Κατσιάβαλος Κώστας: 6

Σορτικός Κώστας: 34

Λευκά: 15

Αντιπρόεδρος ανακηρύσσεται ο συν. Σορτικός Κώστας αφού τον ψήφισε πάνω από το 50% των μελών της Αντιπροσωπείας.

Εκλογή Γεν. Γραμματέα:

Ο πρόεδρος καλεεί τα μέλη της Αντιπροσωπείας να υποβάλλουν προτάσεις υποψηφιοτήτων για το Γεν. Γραμματέα.

Υποψηφιότητες:

1. Κατσιάβαλος Κώστας, (προτείνεται από τους συν. Δ. Αεράκη-Ζήκα, Θ. Σιάρκο, Δ. Παναγιωτίδου, Δ. Φώτα, Α. Τσόκο, Κ. Κατσιάβαλο). 2. Κωτίδου Γωγώ, (προτείνεται από τους συν. Χ. Μακρή, Δ. Σαρηγιάννη, Α. Ξανθόπουλο, Μ. Χλαπουτάκη, Κ. Σορτικό, Δ. Τσαπραλή). 3. Παππάς Θανάσης (προτείνεται από τους συν. Κ. Μυγδάλη, Ο. Σιώγα, Α. Κουράκη, Β. Μπούρα, Γ. Λιαρετίδη, Δ. Παπάζογλου, Μ. Παυλούδη).

Ψήφισαν: 56

Έλαβαν:

Κωτίδου Γωγώ: 34

Παππάς Θανάσης: 12

Κατσιάβαλος Κώστας: 4

Λευκά: 6

Γενική γραμματέας της Δ.Ε. ανακηρύσσεται η συν. Κωτίδου Γεωργία αφού την ψήφισε πάνω από το 50% των μελών της Αντιπροσωπείας.

Μετά το τέλος των ψηφοφοριών κατατίθενται στο προεδρείο τρεις γραπτές δηλώσεις από την Ενότητα Μηχανικών, από το συν. Δημήτρη Παπάζογλου και από το συν. Δημήτρη Κωτούλα.

Δήλωση Ενότητας Μηχανικών:

"Οι εκλογές για προεδρείο του ΤΕΕ/ΤΚΜ, αποτελούν σημαντική αρνητική εξέλιξη. Η ανάδειξη προέδρου από τη Δ.Κ.Μ., που στις πρόσφατες εκλογικές διαδικασίες απώλεσε το 10% της δύναμής της και, κυρίως που οι θέσεις της για τα ουσιαστικά προβλήματα της πόλης και της περιοχής είναι μειοψηφικές στο ΤΕΕ, δημιουργούν έντονα ερωτηματικά.

Η στάση της ΠΑΣΚ, η υπερψήφιση από την πλευρά της του προέδρου και ο αποκλεισμός της παράταξής μας από το προεδρείο, αποκαλύπτει πως κυρίαρχο στην κρίση της ήταν πώς θα αποφευχθεί να εκλεγεί πρόεδρος από το χώρο μας (κάτι που λογικά προέκυπτε από την επιτυχή πορεία του Τμήματος την τελευταία τριετία) και όχι οι προγραμματικές θέσεις που με κάθε ευκαιρία επικαλείται.

Ο αποκλεισμός της παράταξής μας από όλες τις θέσεις του προεδρείου (παρά τις -μέχρι τελευταία στιγμή- περι του αντίθετου διακηρύξεις) είναι φυσική συνέπεια της παραπάνω λογικής και αδιαφανών λογικών

συναλλαγών.

Πιστεύουμε παρ' όλα αυτά πως τα όποια αδιέξοδα θα πρέπει, μέσα από τις δημοκρατικές διαδικασίες, να αποφευχθούν.

Τιμώντας τους μηχανικούς που μας ψήφισαν, θα συμβάλλουμε κριτικά από τις θέσεις που με τη ψήφο τους κατακτήσαμε ώστε να μην υπάρξει οπισθοδρομικό κατακύλισμα του ΤΕΕ/ΤΚΜ.

Ο καθένας κρίνεται από τις πρακτικές του και έχουμε εμπιστοσύνη στην κρίση των συναδέλφων".

Δήλωση Δημήτρη Παπάζογλου:

"Με όλο το σεβασμό στο πρόσωπο του εκλεγέντος προέδρου κ. Π. Δέντορα και με την ευχή να επιτύχει στο έργο του, θέλω να εκφράσω την απογοήτευσή μου για τις πολιτικές επιλογές της ΠΑΣΚ.

Ο δρόμος της συνεργασίας των προοδευτικών δυνάμεων είναι μακρύς και δύσκολος και ενδεχομένως να κουράζει. Πιστεύω όμως ότι αξίζει τον κόπο να επιμείνει κανείς σε αυτόν".

Δήλωση Δημήτρη Κωτούλα:

"Η συγκρότηση των νέων οργάνων του ΤΕΕ του Τμήματος μας και η εκλογή του νέου Προεδρείου του, σηματοδοτεί μία νέα περίοδο για τους Μηχανικούς της Κεντρικής Μακεδονίας.

Μία περίοδο κατά την οποία οι δύο μεγάλες παρατάξεις που εκφράζουν τη μεγάλη πλειοψηφία των Μηχανικών του Τμήματός μας αποφάσισαν ότι προέχει το καλό των Μηχανικών και ότι αυτό βρίσκεται πάνω από στερείς πολιτικές αντιπαράθεσεις και πολιτικές καταστάσεις του παρελθόντος.

Βεβαίως, διαφορετικές εκτιμήσεις και υγιής διάλογος πρέπει να υπάρχει.

Δεν υπάρχουν εκλεκτές παρατάξεις που προορίζονται να προεδρεύουν στο ΤΕΕ.

Σήμερα, παρά ποτέ, τα σοβαρά προβλήματα των μηχανικών όλων των κατηγοριών και ειδικότητων απαιτούν άμεση και συλλογική δράση χωρίς αυτό να σημαίνει ότι το ΤΕΕ θα ξεφύγει από το βασικό του ρόλο να είναι ο Τεχνικός Σύμβουλος της Πο-

λιτείας σε θέματα ανάπτυξης, περιβάλλοντος, χωροταξίας και παραγωγής επιστημονικού τεχνικού έργου.

Αντίθετα η αναβάθμιση των Μηχανικών περνά μέσα από τις παραπάνω δράσεις.

Δηλώνω ότι από τη θέση μου σαν μέλος της νέας Δ.Ε. θα στηρίξω το προεδρείο σε κάθε προσπάθεια που θα είναι προς τις κατευθύνσεις αυτές.

Ο πρόεδρος της Αντιπροσωπείας εισάγει στο σώμα πρόταση του συν. Κώστα Κατσιάβαλου για έκδοση ψηφίσματος για την 20ή επέτειο της εισβολής των τουρκικών στρατευμάτων στην Κύπρο. Η πρόταση γίνεται ομόφωνα αποδεκτή από την Αντιπροσωπεία και ανατίθεται στο προεδρείο να συντάξει το ψήφισμα". ■

## Ο νέος πρόεδρος του Τμήματος

Ο νέος πρόεδρος της Δ.Ε. του ΤΕΕ/ΤΚΜ, Παναγιώτης Δέντορας, είναι αρχιτέκτονας μηχανικός. Σπούδασε στις αρχιτεκτονικές σχολές του Πολυτεχνείου Βιέννης και της Πολυτεχνικής του ΑΠΘ.

Μέλος του Τεχνικού Επιμελητηρίου Ελλάδας από το 1971 και μέλος της Αυστριακής εταιρείας χωροταξίας και πολεοδομικού προγραμματισμού και σχεδιασμού από το 1967.

Στην Ελλάδα εργάζεται σαν μελετητής και κατασκευαστής διατηρώντας ιδιωτικό γραφείο.

Είναι εκλεγμένο μέλος της αντιπροσωπείας του ΤΕΕ, τμήματος Κεντρικής Μακεδονίας τις τρεις προηγούμενες περιόδους.

Εκπροσωπεί το ΤΕΕ στο διοικητικό συμβούλιο της ΔΕΘ ΗΕΛΕΧΡΟ, όπου έχει εκλεγεί αντιπρόεδρος.

Διετέλεσε διευθυντής του πολιτικού γραφείου του Υ.Μ.Α.Θ. κ. Γ. Τζιτζικώστα το 1990 και 1991 και Γενικός Γραμματέας Περιφέρειας Θεσσαλίας το 1993. Επίσης, μέλος των Δ.Σ. του ΕΛΚΕΠΑ, της ΧΑΝΘ, του ιδρύματος "Αγ. Δημήτριος" και του ιδρύματος Εργαζόμενου Κοριτσιού. ■

## \* MBA ΕΙΔΙΚΟ ΓΙΑ ΔΙΠΛ. ΜΗΧΑΝΙΚΟΥΣ ΣΤΗ ΘΕΣΣΑΛΟΝΙΚΗ.

Το Αμερικάνικο Πανεπιστήμιο **OLYMPIAN UNIVERSITY, STATE OF DELAWARE**, στις εγκαταστάσεις του **ΜΑΚΕΔΟΝΙΚΟΥ ΟΜΙΛΟΥ ΣΠΟΥΔΩΝ, ΣΤΗ ΘΕΣΣΑΛΟΝΙΚΗ**, προσφέρει στους Διπλωματούχους Μηχανικούς όλων των ειδικοτήτων, με επαγγελματική εμπειρία, την δυνατότητα απόκτησης **MASTER** στην Διοίκηση Επιχειρήσεων (**MBA for Engineers**).

Ο τίτλος απονέμεται απευθείας από το **OLYMPIAN UNIVERSITY**.

Τμήματα αποκλειστικά από μηχανικούς προαρμοσμένα στις ανάγκες των μηχανικών.

Επιδιτούμενα δίδακτρα προσιτά σε όλους.

Παρέχεται η δυνατότητα με την ολοκλήρωση ειδικού Pre-MBA συνοπτικού κύκλου, χωρίς κόστος, η παρακολούθηση από Διπλωματούχους Μηχανικούς, MBA for Finance, Marketing, Advertising.

**ΜΑΚΕΔΟΝΙΚΟΣ ΟΜΙΛΟΣ ΣΠΟΥΔΩΝ**

ΕΡΓΑΣΤΗΡΙΟ ΕΛΕΥΘΕΡΩΝ ΣΠΟΥΔΩΝ

ΤΣΙΜΙΣΚΗ 139, 54621 ΘΕΣΣΑΛΟΝΙΚΗ

ΤΗΛ (031) 228 300, 228 600, Fax (031) 271 975

## ΕΠΙ ΣΗΜΑΝΣΕΙΣ

### Η μεταφορά συντελεστή δόμησης στο "Αλλατίνη"

Έξι μήνες πριν τις εκλογές του περασμένου Οκτωβρίου, κατάφερε ο τότε Υπουργός Εθνικής Οικονομίας Στεφ. Μάνος, μετά από "επίτονες" προσπάθειες πέντε χρόνων να εγκριθεί με υπουργική απόφαση η αλλαγή χρήσης γης στην περιοχή, ενώ προηγουμένως είχε αποσπάσει απόφαση μεταφοράς συντελεστή δόμησης (σ.δ.) για 70.350 τ.μ. του παλαιού εργοστασίου της "Αλλατίνη" στη Θεσσαλονίκη, μάλιστα με υψηλό σ.δ. 4,2 και μετά από πλήθος παρατυπιών, παράνομων και φωτογραφικών υπουργικών αποφάσεων. Πρόκειται για μια σκανδαλώδη υπόθεση, από την οποία ο κ. Μάνος ωφελήθηκε εκατοντάδες εκατομμύρια δραχμές.

Η υπόθεση της "Αλλατίνη", βασικός ιδιοκτήτης της οποίας ήταν ο κ. Μάνος, ξεκινάει τον Μάιο του 1989 όταν το Δ' τμήμα του Εφετείου της Θεσσαλονίκης με την υπ' αριθμόν 1628/18.5.89 απόφαση του, μετά από προσφυγή της εταιρείας αποφασίζει την αυτοδίκαιη ανάκληση της απαλλοτρίωσης που είχε αποφασιστεί προκειμένου ο ακάλυπτος χώρος του παλαιού εργοστασίου 27.000 τ.μ. περίπου να χρησιμοποιηθεί ως χώρος πρασίνου και τα κτίρια 43.000 τ.μ. για πολιτιστικό κέντρο και σχολείο.

Στο μεταξύ η εταιρεία, η ιδιοκτησία της οποίας στην πινακίδα του σχεδίου πόλης περιβάλλεται από πράσινη γραμμή, δηλαδή θεωρείται χώρος πρασίνου, προσέφυγε 2 φορές στο Σ.Τ.Ε. και άσκησε αίτηση ακύρωσης της απαλλοτρίωσης, "λόγω παρέλευσης απράκτου προθεσμίας".

Το Σ.Τ.Ε. για το λόγο αυτό ζητά εγγράφως από την Διεύθυνση Πολεοδομίας Θεσσαλονίκης τις απόψεις της για την άρση της απαλλοτρίωσης, η οποία απαντά ότι μετά την απόφαση του Εφετείου δεν μπορεί να εφαρμοστεί το ισχύον ρυμοτομικό σχέδιο εκτός αν τροποποιηθεί το σχετικό προεδρικό διάταγμα.

Παράλληλα με την Πολεοδομία ο δήμαρχος Ν. Κοσμόπουλος, σε συνεργασία με τον τότε υπουργό ΠΕΧΩΔΕ κ. Σ. Κούβελα, δεν αντιδρούν ως όφειλαν στην απόφαση του Εφετείου ενώ θα μπορούσαν να ζητήσουν την επαναφορά του χαρακτηρισμού σε χώρο πρασίνου για λόγους "κοινής ωφέλειας" από το Σ.Τ.Ε. στο οποίο παρίστανται διά δική γόρου.

Το Γενικό Πολεοδομικό Σχέδιο (Γ.Π.Σ.) της Θεσσαλονίκης, που από το τέλος του 1989 βρίσκεται προς υπογραφή και δημοσίευση από τον υπουργό ΠΕΧΩΔΕ θεωρεί την συγκεκριμένη ιδιοκτησία σαν εκτός σχεδίου περιοχή, θύλακα πρασίνου στην πολεοδομική ενότητα 86 του δήμου Θεσσαλονίκης και προτείνει να χρησιμοποιηθεί ως πολιτιστικό κέντρο και σχολείο.

Ενώ το Γ.Π.Σ. παραμένει στα συρτάκια του υπουργού, καθώς από τον Απρίλιο του 1990 στο ΥΠΕΧΩΔΕ βρίσκεται ο Στ. Μάνος, η κ. Άννα Ψαρούδα - Μπενάκη ως υπουργός Πολιτισμού με την υπ' αριθμ. ΥΠΠΟ / ΔΙΛΑΠ / Γ / 4034 / 54306 / 1991 (ΦΕΚ 10018) ανοίγει τον δρόμο στις επιδιώξεις του κ. Μάνου χαρακτηρίζοντας το ακίνητο "ως έργο τέχνης" (!) (κτίρια και ολόκληρο τον περιβάλλοντα χώρο).

Ακολουθεί η απόφαση του ΥΠΕΧΩΔΕ ΟΙΚ. 37378 / 24.8.92 που προαναφέραμε, με την οποία εγκρίνεται η μεταφορά συντελεστή για το σύνολο της έκτασης περίπου 70.000 τ.μ. και η οποία επικυρώνεται με το προεδρικό διάταγμα έγκρισης και μεταφοράς σ.δ. (ΦΕΚ 961Δ/12.9.92).

Μέσω της διαδικασίας μεταφοράς συντελεστή δόμησης (Μ.Σ.Δ.) που δικαιούται πλέον ως "διατηρητέο", επιχειρείται παράνομα η τροποποίηση του ρυμοτομικού σχεδίου και ο προσδιορισμός χρήσης για κατοικία βάσει του οποίου παίρνεται ο σ.δ. 4,2, ενώ την δια εποχή επιχειρείται και η τροποποίηση των αποφάσεων του Γ.Π.Σ. Θεσσαλονίκης που περιμένει για τρία ήδη χρόνια την υπουργική απόφαση. Με την κήρυξη του ακινήτου ως "διατηρητέο" και της Μ.Σ.Δ. το ακίνητο παραμένει οριστικά πλέον στον ιδιοκτήτη του "Αλλατίνη" και υπογράφεται επί τέλους (:) το 1993 η υπουργική απόφαση έγκρισης του Γ.Π.Σ. (ΦΕΚ 420 Δ/27.4.92) αλλά με τροποποίηση για τη συγκεκριμένη περιοχή από χρήση "κοινωφελή", (πράσινο, πολιτιστικό κέντρο και σχολείο), σε χρήση γενικής κατοικίας για τον περιβάλλοντα χώρο και χρήση "αναψυχής και πολυκαταστήματα" για τα διατηρητέα κτίρια.

Για μια ακόμη φορά ο δήμος Θεσσαλονίκης δεν αντιδρά για τις τροποποιήσεις αυτές - βάσει του νόμου 1337 / 83 του ζητήθηκε η γνώμη του - ενώ ταυτόχρονα παραβιάζεται το άρθρο 5 του Π.Δ. 510/79, ο οποίος καθορίζει ότι "τα βαρυνόμενα ακίνητα (επί των οποίων υπολογίζεται ο υπό μεταφορά σ.δ.) πρέπει να είναι ελεύθερα βαρών", καθώς το ακίνητο της "Αλλατίνη" φέρεται την περίοδο αυτή προσημειωμένο στην Ιονική και την Τράπεζα Κρήτης".

\* Αναδημοσίευση από την εφημερίδα "ΤΟ ΠΑΡΟΝ" άρθρου του Δημήτρη Τσιούφου, με τον τίτλο "Χρυσό σκάνδαλο Μάνου"



# ΠΑΙΔΕΙΑ

Η έναρξη του νέου διδακτικού έτους θα σηματοδοτήσει σημαντικές αλλαγές στο χώρο της πρωτοβάθμιας εκπαίδευσης. Για άλλη μια φορά η πολιτική ηγεσία του Υπουργείου Παιδείας προχώρησε στην κατάργηση της αριθμητικής βαθμολογίας, σηματοδοτώντας έτσι αλλαγή στη λογική και τη φιλοσοφία της εκπαίδευσης που παρέχεται στα δημοτικά σχολεία.

Το Υπουργείο Παιδείας επεξεργάζεται σχέδιο Προεδρικού διατάγματος στο οποίο μεταξύ άλλων προβλέπεται:

- Την κατάργηση της αριθμητικής βαθμολογίας στο δημοτικό και την αντικατάστασή της με την κλίμακα των γραμμάτων. Με Α βαθμολογείται το άριστα, με Β το πολύ καλά, το Γ το καλά, με Δ το μέτρια, που συνεπάγεται την ανάγκη ενισχυτικής διδασκαλίας.
- Οι μαθητές των δύο πρώτων τάξεων δεν βαθμολογούνται ούτε με γράμματα.
- Όλοι οι μαθητές προάγονται. Σε ειδικές περιπτώσεις επαναλαμβάνονται τα μαθήματα της Α και της Β τάξης, με την σύμφωνη γνώμη των γονέων.
- την κατάργηση των τριμηνιαίων ανακεφαλαιωτικών εξετάσεων. Το Υπουργείο Παιδείας εξετάζει το ενδεχόμενο να θεσπιστούν ανακεφαλαιωτικές εξετάσεις σε ορισμένα μαθήματα της Ε και της ΣΤ' τάξης, όπως είναι η Γλώσσα, τα Μαθηματικά, η Ιστορία και η Φυσική. Η διάρκεια των εξετάσεων δεν θα υπερβαίνει τις τέσσερις ημέρες.
- Την καθιέρωση του θεσμού των συνθετικών εργασιών σε αντικείμενα της επιλογής των μαθητών.
- Σύμφωνα με τα σχέδια του Υπουργείου στο Α' τρίμηνο της Ε και ΣΤ' τάξης ανατίθεται στους μαθητές μια εργασία, την οποία παρουσιάζουν στον τελευταίο μήνα της λειτουργίας του σχολείου.
- Από το σχολικό έτος 1995 - 1996 τίθεται ως προϋπόθεση εγγραφής των παιδιών στο δημοτικό η συμπλήρωση του δού έτους της ηλικίας τους.

Αξίζει να σημειωθεί ότι η αρνητική βαθμολογία καταργήθηκε για πρώτη φορά στο δημοτικό το 1977, όταν στο Υπ. Παιδείας βρισκόταν ο Γεώργιος Ράλλης. Η αριθμητική βαθμολογία επανήλθε στην πρωτοβάθμια εκπαίδευση το 1991, επί υπουργίας Βασίλη Κοντογιαννόπουλου.

Στα σχέδια του Υπουργείου Παιδείας περιλαμβάνονται αλλαγές και στη δευτεροβάθμια εκπαίδευση με την κατάργηση των ανακεφαλαιωτικών εξετάσεων στο Γυμνάσιο και την αντικατάστασή τους με τεστ, που θα καλύπτουν ομάδες μαθημάτων.

Ακόμη το Υπουργείο Παιδείας καταθέτει εντός των ημερών στη Βουλή Νομοσχέδιο, που προβλέπει αλλαγές στο σύστημα των μετεγγραφών των φοιτητών του εξωτερικού.

Με τη ρύθμιση αυτή καθιερώνονται εξετάσεις αξιόπιστες και αδιάβλητες, ανάλογες με τις γενικές. Η ΚΕΜΕ θα αποτελείται από 17 μέλη, με τη συμμετοχή εκπροσώπων από όλα τα πανεπιστήμια της χώρας. Πρόεδρος της επιτροπής θα είναι ο Αντιπρόεδρος της Ακαδημαϊκών υποθέσεων του ΑΠΘ. Σε κάθε μάθημα θα επιλέγονται με κλήρωση τρεις εξεταστές, από το σύνολο των μελών του ΔΕΠ του ΑΠΘ, που διδάσκουν το ίδιο γνωστικό αντικείμενο.

Η επιλογή των θεμάτων θα γίνεται από τους εξεταστές, οι οποίοι θα παραδίδουν αυτοπροσώπως σε σφραγισμένο φάκελλο στην ΚΕΜΕ το διπλάσιο αριθμό ερωτημάτων από τα εξεταζόμενα.

Την ημέρα των εξετάσεων η ΚΕΜΕ θα αποσφραγίζει τους φακέλους και θα επιλέγει τα θέματα.

Με τον νέο νόμο διατηρείται το ποσοστό 7% των φοιτητών του εξωτερικού, που εισάγονται με μετεγγραφή στα ελληνικά πανεπιστήμια.

Πάντως όσα ανακοίνωσε πρόσφατα ο Υπουργός Παιδείας για όλες τις βαθμίδες της εκπαίδευσης, δεν αποτελούν παρά μέρος των σχεδίων, που είχε ήδη ετοιμάσει ο πρώην υπουργός Δημήτρης Φατούρος και παρέδωσε στο κ. Παπανδρέου κατά την αποχώρησή του.

Μαρία Σπυρδάκη

# Heraklith®

## Οι Ειδικοί στη Μονωση

### Heraklith

Ακαυστες, ελαφρές, δομικές, θερμομονωτικές και ηχομονωτικές πλάκες. Το οικολογικό θερμομονωτικό υλικό.

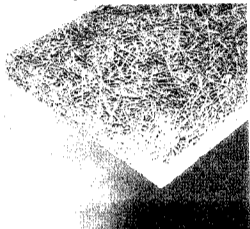

### Heratekta

Θερμομονωτικές πλάκες σάντουιτς από διογκωμένη πολυστερίνη, με επένδυση δύο στρώσεων HERAKLITH. Αριστη θερμομόνωση και πρόσφυση στο σκυρόδεμα και κάθε τύπου επίχρισμα.

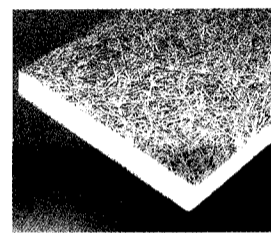

### Heradur

Θερμομονωτικές πλάκες αφρώδους εξηλασμένης πολυστερίνης σε δύο τύπους, για οροφές και τοίχους.

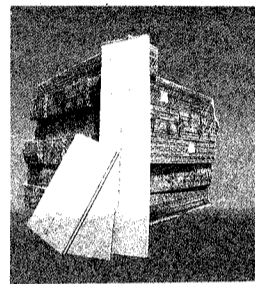

### Heralan

Πετροβάμβακας σε πλάκες και ρολά με θερμομονωτικές και ηχομονωτικές ιδιότητες και αντοχή στη φωτιά μέχρι 850° C.

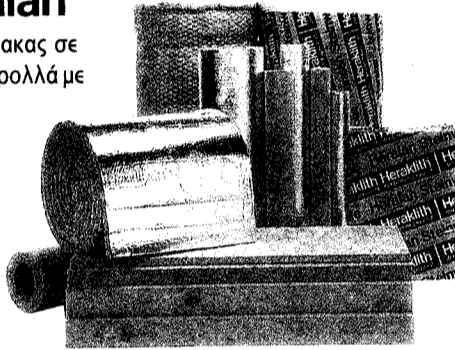

### Villas

Ασφαλτόπανα οξειδωμένης ασφάλτου, πλαστομερή και ελαστομερή, κατάλληλα για κάθε τύπο στεγανοποίησης. Ευρωπαϊκές προδιαγραφές. Πολυετής εγγύηση.



### Herapor

Διογκωμένη πολυστερίνη με επιβραδυντή φωτιάς, σε οποιοσδήποτε διαστάσεις και πυκνότητες για θερμομόνωση κτιρίων.



### ΠΩΛΗΣΕΙΣ

ΑΘΗΝΑ: ΒΑΛΛΑΩΡΙΤΟΥ 9Β, Τ.Κ. 106 71  
ΤΗΛ: (01) 3611714 - 3619744, FAX: (01) 3603676  
ΘΕΣ/ΝΙΚΗ: ΑΓΙΑΣ ΣΟΦΙΑΣ 17, Τ.Κ. 546 23  
ΤΗΛ: (031) 230833 - 239417, FAX: (031) 236922

## Ένσταση κατά ΕΜΔΥΔΑΣ για το 6%

Από 23 μέλη του ΤΕΕ/ΤΚΜ και του ΑΠΘ.

Ένσταση κατά της απόφασης του Δ.Σ. του ΕΜΔΥΔΑΣ για τη διανομή του πόρου 6% υπέρβαλαν 23 μέλη του Τμήματος Ηλεκτρολόγων Μηχανικών και Μηχανικών Υπολογιστών του ΑΠΘ, δηλώνοντας ότι εφόσον δεν δικαιωθούν θα κάνουν χρήση κάθε νόμιμου δικαιώματος.

Οι ενιστάμενοι, υποστηρίζουν:

"Οι υπογράφωντες είμαστε μηχανικοί, μέλη του ΤΕΕ, του ΣΤΜΕΔΕ και διδάσκοντες στο ΑΠΘ, άρα και υπάλληλοι ΝΠΔΔ, μόνιμοι και συμβασιούχοι.

Θεωρούμε την παραπάνω απόφασή σας να μας εξαιρέσετε από την διανομή του πόρου 6% υπέρ τρίτων, σύμφωνα με το άρθρο 27 του ν. 2166/93 και την ΚΥΑ Δ 17 α/07/27/φ23/93 των υπουργών Οικονομικών και

ΠΕΧΩΔΕ, άδικη και παράνομη, διότι ο νομοθέτης σαφώς δεν εξαιρεί καμιά κατηγορία μηχανικών υπαλλήλων Δημοσίου, ΝΠΔΔ και ΟΤΑ.

Την παραπάνω απόφασή σας την στηρίζετε στην πρόχειρη, ατεκμηρίωτη και διάτρητη, κομμένη και ραμμένη στα μέτρα της ΕΜΔΥΔΑΣ, γνωμοδότηση 23/94 του ΝΣΚ.

Αναφέρουμε χαρακτηριστικά, ότι οι συντάκτες της παραπάνω γνωμοδότησης θεωρούν ότι και οι 6.792 μηχανικοί της ΕΜΔΥΔΑΣ συλλήβδην "μετέχουν αμέσως στην όλη παραγωγική διαδικασία εκτέλεσης των δημοσίων έργων".

Είναι όμως γνωστό ότι πολλές κατηγορίες μηχανικών της ΕΜΔΥΔΑΣ δεν έχουν καμιά σχέση με την εκτέλεση των δημοσίων έργων, όπως π.χ. οι υπάλληλοι των πολεοδομικών γραφείων και του Υπουργείου Συγκοινωνιών, όσοι ασχολούνται με την μηχανο-

νοργάνωση των υπηρεσιών του Δημοσίου και άλλου.

Επίσης, είναι τουλάχιστον ακατανόητη και άσχετη με την πραγματικότητα η θέση των συντακτών της παραπάνω γνωμοδότησης, ότι "δεν μπορεί να υποστηριχθεί ότι η καταβολή και στους Καθηγητές των ΑΕΙ ή των ΤΕΙ ποσού εκ της άνω κράτησης θα αποτελέσει κίνητρο προσέλκυσης τους ή παραμονής τους στο Δημόσιο ή σε προβληματικές περιοχές δοθέντος ότι οι έδρες των Πανεπιστημίων και των ΤΕΙ είναι καθορισμένες". Κι αυτό διότι είναι γνωστή και διακηρυγμένη η πρόθεση της Πολιτείας να προσελκύσει τους ικανούς επιστήμονες του εσωτερικού και του εξωτερικού για να εργαστούν στα ελληνικά Πανεπιστήμια και ιδιαίτερα στα περιφερειακά.

Ζητούμε να επανεξετάσετε την απόφασή σας. Αν δεν μας δικαιώσετε, επιφύλασμάς να κάνουμε χρήση παντός νόμιμου δικαιώματός μας". ■

## Τροποποιείται και το Γ.Π.Σ. που προέβλεπε την επίχωση

**Με απόφαση του Ε.Ε. του Οργανισμού Θεσσαλονίκης, αντιμετωπίζεται με υπουργική απόφαση η ασυμφωνία μεταξύ ισχύοντος ΓΠΣ δήμου Θεσσαλονίκης και του νόμου για το Ρυθμιστικό, για το έργο κυκλοφορίας στο τμήμα της παλιάς παραλίας.**

Η Εκτελεστική Επιτροπή του Οργανισμού Θεσσαλονίκης, στο πλαίσιο της υλοποίησης των κατευθύνσεων του Ρυθμιστικού Σχεδίου υπό την προεδρία του κ. Λυκούργου Σακελλάρη, γνωμοδότησε θετικά για την τροποποίηση του εγκεκριμένου Γενικού Πολεοδομικού Σχεδίου (Γ.Π.Σ.) του Δήμου Θεσσαλονίκης στην περιοχή της "Παλαιάς Παραλίας" και την προώθηση έκδοσης της σχετικής Υπουργικής Απόφασης.

Η υπόψη τροποποίηση κατέστη αναγκαία επειδή διαπιστώθηκε ασυμφωνία μεταξύ του ισχύοντος Γ.Π.Σ. και των προβλέψεων του Νόμου 1561/85. (Ρυθμιστικό Σχέδιο Θεσσαλονίκης).

Σύμφωνα με την εισήγηση του Αντιπροέδρου της Ε.Ε. κ. Γιάννη Τζίκα στο Νόμο του

Ρυθμιστικού Σχεδίου προβλέπεται για την περιοχή της "Παλαιάς Παραλίας" η δημιουργία υπόγειας παραλιακής αρτηρίας για την εξυπηρέτηση της διαμπερούς κυκλοφορίας χωρίς να προτείνεται η δημιουργία χώρων ή επιφανειών για άλλες χρήσεις γης. Αντίθετα στο ισχύον Γ.Π.Σ. (ΦΕΚ 420 Δ'/27.4.93) προβλέπονται για την ίδια περιοχή ως χρήσεις γης "Υπόγεια Παραλιακή Αρτηρία Ταχείας Κυκλοφορίας, υπόγειοι χώροι στάθμευσης και υπόγειοι χώροι που θα προκύψουν από την κατασκευή των δύο προαναφερθέντων έργων προς εξυπηρέτηση του κοινωνικού συνόλου και χρήση επί της επιφανείας κοινοχρήστου πρασίνου".

Πέραν όμως από την διαπιστωμένη αντίθεση των νομοθετημένων στόχων του Ρυθμιστικού Σχεδίου και του εγκεκριμένου Γ.Π.Σ. για την Παλαιά Παραλία και με δεδομένη την άποψη σημαντικών κοινωνικών φορέων της πόλης (Πανεπιστήμιο, ΤΕΕ κ.λπ.) διαπιστώνονται και τα εξής:

- Με το συγκεκριμένο έργο αλλοιώνεται η ιστορική φυσιογνωμία της Παλαιάς Παραλίας (διαπλάτυση πέραν του υπάρχοντος κρηπιδώματος) και ως εκ τούτου η ιστορική φυσιογνωμία της πόλης. Επισημαίνεται ότι η 4η Εφορεία Νεωτέρων Μνη-

μείων πρότεινε την κήρυξη όλου του κέντρου της πόλης ως ιστορικού τόπου, όπου περιλαμβάνεται και η συγκεκριμένη περιοχή.

Ήδη έχει υπογραφεί η Υπουργική Απόφαση ΥΠΠΟ και διαβιβάστηκε με το 992/11.5.94 έγγραφο για δημοσίευση στο Εθνικό Τυπογραφείο.

- Ανατρέπεται η σχέση θάλασσα - πόλη (μείωση και της οπτικής επαφής από τους κάθετους δρόμους).
- Η ύπαρξη συγκεντρωμένων 4.100 θέσεων στάθμευσης αφενός δημιουργεί κίνητρο για μετάβαση στο κέντρο με ΙΧ αυτοκίνητο και αφ' ετέρου δημιουργεί πρόβλημα μαζικής εισόδου - εξόδου τις ώρες αιχμής με συνέπεια την ανατροπή της πολιτικής του Ρυθμιστικού Σχεδίου για τα μέσα μαζικής μεταφοράς.
- Μεγενθύνεται το πρόβλημα ρύπανσης της συγκεκριμένης περιοχής με την είσοδο και έξοδο των αυτοκινήτων στους υπόγειους χώρους στάθμευσης.
- Οι χώροι αναψυχής και το εμπόριο δεν προκύπτουν ως ανάγκες της συγκεκριμένης περιοχής.

Σύμφωνα με την παραπάνω Απόφαση, εναρμονίζεται το Γ.Π.Σ. του Δήμου Θεσσαλονίκης με το Ρυθμιστικό Σχέδιο στο οποίο προβλέπεται η κατασκευή υπόγειας υποθαλάσσιας αρτηρίας στην Παλαιά Παραλία για την εξυπηρέτηση της διαμπερούς κυκλοφορίας στο Κέντρο της πόλης. ■

## Η περίοδος του Υπερρεαλισμού\* αρχίζει

Και όμως είναι γεγονός αναμφισβήτητο. Αρχίζουμε ήδη να το ζούμε και να περιεργαζόμαστε τις συμπεριφορές. Ο ξαφνικός έρωσ μεταξύ ΠΑΣΚ και ΔΚΜ καρποφόρησε και έφερε συγκεκριμένα αποτελέσματα.

Πρώτο αποτέλεσμα είναι η συνεργασία των "εχθρών" με κύριο στοιχείο την πατρική μοφρασιά και τον αποκλεισμό της ΕΝΟΤΗΤΑΣ από το Προεδρείο κατ' αρχήν και από τα... λοιπά εν συνεχεία.

Δεύτερο αποτέλεσμα είναι πως η ΔΚΜ αυτή τη φορά διαπίστωσε τις ευθύνες της και επιδεικνύει ασυνήθιστη κινητικότητα, αν και κατ' όλη τη διάρκεια των τριών (3) προηγούμενων χρόνων ανήκε επίσης στη συμπολίτευση αφού κατείχε τις θέσεις του αντιπροέδρου και του Γ. Γραμματέα.

Τρίτο αποτέλεσμα είναι πως η ηγετική ομάδα - πυρήνας της ΠΑΣΚ μηχανικών είναι έκθετη γενικά.

Για να εξηγούμαστε είναι έκθετη διότι, πέραν των πολιτικών που ασκούνται σε κάποια συγκυρία, οι εκπρόσωποι της στη ΔΕ σε όλη τη διάρκεια της τριετίας, συνεχώς και αδιαλείπτως, σε κάθε συνεδρίαση της ΔΕ έθεταν θέμα πως δεν είναι δυνατόν να διοικηθεί το ΤΕΕ από παρατάξεις που δεν είχαν κανένα κοινό τόπο, κοινό πρόγραμμα, πλαίσιο αρχών και στόχων. Έλεγαν πως... "Η συνεργασία με τη δεξιά είναι απαράδεκτη".

Τα ίδια άτομα της ΠΑΣΚ έρχονται χέρι-χέρι με την ΔΚΜ σε κλίμα αγαστής σύμπνοιας και (προσωπικής) συνεργασίας, ξεχνώντας τα όσα έλεγαν λίγο πριν.

Δυστυχώς η προσωπική στάση είναι βασικό στοιχείο αξιολόγησης για την άσκηση πολιτικών, την υπηρεσία των όποιων σκοπότητων και η προσωπική ευθύνη δεν μπορεί να κρύβεται πίσω από τη διάτρητη κουρτίνα.

Είναι έκθετη γιατί, πέραν των προφορικών λόγων, παραβίασε τις ρητές δεσμεύσεις της ίδιας της παράταξής της, τις οποίες διαβάσαμε προεκλογικά και μετεκλογικά, αναγκάζομενη να καταφύγει σε εκτόξευση λάσπης για να δικαιολογήσει τα αδι-

καιολόγητα. Σε πολιτικό επίπεδο δεν είναι δυνατόν να εξηγηθεί τελική απόφαση της ηγετικής ομάδας - πυρήνα της ΠΑΣΚ.

Ούτε όμως σε επίπεδο τακτικής είναι εξηγήσιμη, αφού εγγώριζε πως η παράταξή μου σαφώς ευνοούσε τη συνεργασία με την ΠΑΣΚ και πως στη δεύτερη ψηφοφορία θα ψηφίζαμε "αναγκαστικά" της ΠΑΣΚ, αφού η ρητή απόφασή μας ήταν πως δεν επιθυμούσαμε Πρόεδρο από την παράταξη της Δ.Κ.Μ.

Δεν κρατήθηκαν όμως, συμφώνησαν πριν την έναρξη της διαδικασίας με την ΔΚΜ, δεν κατέθεσαν δική τους πρόταση και ψήφισαν κατευθείαν Πρόεδρο ΔΚΜ ώστε να έχουμε Πρόεδρο ΔΚΜ στην Αντιπροσωπεία και Πρόεδρο ΔΚΜ στη Διοικούσα Επιτροπή!

Είναι έκθετη, γιατί κατέλαβε τις θέσεις του Προεδρείου (Αντιπρόεδρος - Γ. Γραμματέας αποκλειώντας την παράταξή μου παρά τη δευσμευσία των τριών (3) μεγάλων παρατάξεων ότι θα υπάρχει εκπροσώπηση όλων στο Προεδρείο. Σημειώνω ότι η θέση της ΔΚΜ ήταν θέση αρχών από την αρχή έως το τέλος και την αποκλειστική ευθύνη την έχει η ηγετική ομάδα - πυρήνας της ΠΑΣΚ Μηχανικών.

Ο αποκλεισμός αυτός επενδύθηκε με σαθρά "επιχειρήματα" και εκτόξευση λάσπης

κατά του προσώπου μου - από τον ίδιο πυρήνα - θέτοντας ζήτημα πως δεν είμαι αρεστός για τη θέση του Γ. Γραμματέα.

Τα ίδια άτομα στην τελευταία συνάντηση ΠΑΣΚ - ΕΝΟΤΗΤΑΣ, λίγο πριν την έναρξη της συνεδρίασης της Αντιπροσωπείας, εκχωρούσαν τις θέσεις του Προεδρείου, όπως επίσης και βασικές εκπροσωπήσεις προκειμένου να ψηφιστούν για τη θέση του Προέδρου.

Τελικά πού είναι η αλήθεια και πού το ψέμα;

Το συμπέρασμα είναι πως έχουμε εισέλθει σε μια αδιέξοδη κατάσταση όπου οι εκπτώσεις θα είναι το "συνθετικό στοιχείο" για την άσκηση των πολιτικών στο Επιμελητήριο και όπου η "κυβέρνηση της ακυβερνησίας", κατά την προσφιλή έκφραση της ηγετικής ομάδας της ΠΑΣΚ Μηχανικών, θα ακροβατεί με βέβαιο το αποτέλεσμα αυτής της ακροβασίας.

Θανάσης Κ. Παπιάς

Αρχιτέκτων

Μέλος της Δ.Ε. του ΤΕΕ/ΤΚΜ

Εκπρόσωπος της ΕΝΟΤΗΤΑΣ ΜΗΧΑΝΙΚΩΝ

\* περίοδος με κύρια στοιχεία την έκφραση του υποσυνείδητου κόσμου χωρίς λογικό έλεγχο, χωρίς ηθικούς και ασηθητικούς περιορισμούς. (Λεξικό Τεγόπουλος - Φυτράκης). ■

# Το εργαστήριο

## ΕΙΔΙΚΟ ΦΡΟΝΤΙΣΤΗΡΙΟ ΣΧΕΔΙΟΥ

Γ. ΛΑΣΣΑΝΗ 9 - ΜΗΤΡΟΠΟΛΕΩΣ 62  
ΤΗΛ: (031) 220.807

### Μαθήματα Σχεδίου Αρχιτεκτονικής Καλών Τεχνών

ΔΙΕΥΘΥΝΕΙ:  
Γ. Ι. ΧΡΙΣΤΟΠΟΥΛΟΣ  
Αρχιτέκτων

ΝΕΑ ΤΜΗΜΑΤΑ ΑΡΧΙΖΟΥΝ 14 ΣΕΠΤΕΜΒΡΙΟΥ



# ΒΙΒΛΙΟΘΗΚΗ

## ΔΙΠΛΩΜΑΤΙΚΕΣ ΕΡΓΑΣΙΕΣ

Την Άνοιξη του 1994 από την διενέργεια των εξετάσεων για την άδεια ασκήσεως του επαγγέλματος επιλέχθηκαν οι ακόλουθες διπλωματικές εργασίες, επειδή κρίθηκαν ενδιαφέρουσες για τους Μηχανικούς. Οι παρακάτω διπλωματικές εργασίες είναι διαθέσιμες για κάθε ενδιαφερόμενο.

1. Ανδρέου, Ιωάννης Αντωνόπουλος Απόστολος. "Επιχρίσματα οικοδομικών έργων". Διπλωματική. Αριστοτέλειο Πανεπιστήμιο Θεσσαλονίκης. Πολυτεχνική Σχολή. Τμήμα Πολιτικών Μηχανικών, 1994. Αρ. Εισ. 4401
2. Αντωνοπούλου, Δήμητρα και Φαραντάκη Ελευθερία. "Το πρόβλημα προσδιορισμού υφαλοκρηπίδας ακτογραμμής και θαλάσσιων συνόρων". Διπλωματική. Αριστοτέλειο Πανεπιστήμιο Θεσσαλονίκης. Πολυτεχνική Σχολή, 1994. Αρ. εισ. 4406
3. Βιδάκη, Ν.Μ. "Σχέδιο μελέτη της δεξαμενής βαφής της μονάδας αέριος ενανθράκωσης οδοντώσεων του ΕΕΔΜ". Διπλωματική. Αριστοτέλειο Πανεπιστήμιο Θεσσαλονίκης. Πολυτεχνική Σχολή. Τμήμα Μηχανολόγων Μηχανικών, 1993. Αρ. εισ. 4159
4. Γκουργκούλιας, Νίκος. "Σύγκριση των προδιαγραφών Γερμανίας, Η.Π.Α., Ελβετίας, Γαλλίας σε θέματα οριζοντιογραφίας και μηκοτομής οδών". Διπλωματική. Αριστοτέλειο Πανεπιστήμιο Θεσσαλονίκης. Πολυτεχνική Σχολή. Τμήμα Πολιτικών Μηχανικών 1993. Αρ. εισ. 4404
5. Καπραράς, Γεώργιος και Χατζηγεωργίου Δημήτριος. "Συστήματα και εφαρμογές του προεντεταμένου σκυροδέματος". 2τ. Διπλωματική. Αριστοτέλειο Πανεπιστήμιο Θεσσαλονίκης. Πολυτεχνική Σχολή. Τμήμα Πολιτικών Μηχανικών, 1994. Αρ. εισ. 4398, 4399
6. Καραγιάννης, Αλέξανδρος. "Οι επιπτώσεις της γεωθεμίας στο περιβάλλον". Διπλωματική. Αριστοτέλειο Πανεπιστήμιο Θεσσαλονίκης. Πολυτεχνική Σχολή. Τμήμα Χημικών Μηχανικών, 1992. Αρ. εισ. 4161
7. Καραμπέλα, Ελευθερία Γ. και Μαρία Ε. Μανιδάκη. "Διερεύνηση επιπέδου ανάπτυξης βιομηχανικής πληροφορικής και αυτοματοποίησης στη Βόρειο Ελλάδα". Διπλωματική. Αριστοτέλειο Πανεπιστήμιο Θεσσαλονίκης. Πολυτεχνική Σχολή. Τμήμα Μηχανολόγων Μηχανικών, 1994. Αρ. εισ. 4397
8. Κελόγλου, Κωνσταντίνος Ε. και Κοράνης. Β. Δημήτριος. "Αποκεντρωμένα ενεργειακά συστήματα: Περιγραφή - θεσμικό πλαίσιο - πραγματοποιηθείσες επενδύσεις". Διπλωματική. Αριστοτέλειο Πανεπιστήμιο Θεσσαλονίκης. Πολυτεχνική Σχολή. Τμήμα Μηχανολόγων Μηχανικών, 1993. Αρ. Εισ. 4402
9. Κουτσούρη, Σοφία. "Σχεδιασμός κατασκευαστικών σχεδίων τυποποιημένων εναλλακτικών δέσμης σωλήνων με AUTOCAD". Διπλωματική. Αριστοτέλειο Πανεπιστήμιο Θεσσαλονίκης. Πολυτεχνική Σχολή. Τμήμα Μηχανολόγων Μηχανικών, 1994. Αρ. εισ. 4403 621.402.50.285 ΚΟΥ
10. Μαλεβή, Μαρία και Μαντζάρη Παναγιώτα. "Οργάνωση χαρτογραφικής υποδομής για τουριστική πολιτική στο Ν. Αρκαδίας". Διπλωματική - Αριστοτέλειο Πανεπιστήμιο Θεσσαλονίκης. Τμήμα Αγρονόμων και Τοπογράφων Μηχανικών, 1994. Αρ. εισ. 4405
11. Μαρινάκη, Κατερίνα και Νίκα Κατερίνα - "Απόχωρο Πιερίας: Δομή του οικιστικού ιστού". Διπλωματική Δημοκράτειο Πανεπιστήμιο Θράκης. Πολυτεχνική Σχολή, 1994. Αρ. εισ. 4400







### ΛΕΥΚΗ ΒΙΒΛΟΣ

Διευρωπαϊκό δίκτυο μεταφορών, ενεργείας και περιβαλλοντικών σχεδίων.

Η ενιαία αγορά θα αποφέρει όλα τα προσδοκώμενα οφέλη για τους πολίτες και τις επιχειρήσεις μόνον εάν μπορεί να βασίζεται σε αποτελεσματικά διευρωπαϊκά δίκτυα μεταφορών και ενέργειας. Το Ευρωπαϊκό Συμβούλιο συμφώνησε ως προς έναν πρώτο κατάλογο προτεραιότητας 11 σημαντικών σχεδίων στον τομέα των μεταφορών, που περιέχεται στο παράρτημα I. Όσον αφορά τον ενεργειακό τομέα, το Ευρωπαϊκό Συμβούλιο σημείωσε τα σχέδια που απαριθμούνται στο Παράρτημα II και ζήτησε από την Ομάδα Christopheresen να συνεχίσει τις εργασίες της εξετάζοντας συγκεκριμένα την οικονομική τους βιωσιμότητα.

#### Παράρτημα I

Κατάλογος των έργων προτεραιότητας στον τομέα των μεταφορών που ενέκρινε το Ευρωπαϊκό Συμβούλιο

Σχέδια Ενδιαφερόμενες Χώρες

• Σιδηρόδρομοι Μεγάλης Ταχύτητας / Συνδυασμένες Μεταφορές Βορρά - Νότου I/A/D

Άξνας Βρέιτλερ Βερόνα - Μόναχο - Νυρεμβέργη - Φραγκφούρτη - Halle/Λειψία - Βερολίνο

• Σιδηρόδρομος Μεγάλης Ταχύτητας Παρίσι - Βρυξέλλες - Κολωνία - Άμστερνταμ - Λονδίνο

Περιλαμβάνονται τα ακόλουθα τμήματα του έργου

Βέλγιο: γαλλο-βελγικά σύνορα - Βρυξέλλες - Λιέγη - βελγο-γερμανικά σύνορα

Βρυξέλλες - βελγο-ολλανδικά σύνορα

Ηνωμένο Βασίλειο: Λονδίνο - Πρόσβαση σπράγγας Μάγχης

Κάτω Χώρες: βελγο-ολλανδικά σύνορα - Ρότερνταμ - Άμστερνταμ

NL

Γερμανία: Άαχεν - Κολωνία - Ρήνος/Μάιν D

• Σιδηρόδρομος Μεγάλης Ταχύτητας/Νότος

Μαδρίτη - Βαρκελώνη - Περπιניάν - Μονπελιέ E/F

Μαδρίτη - Βικτώρια - Dax E/F

• Σιδηρόδρομος Μεγάλης Ταχύτητας/Ανατολή

Περιλαμβάνονται τα ακόλουθα τμήματα του έργου (2)

Παρίσι - Μετς - Στρασβούργο - Αρρενβέιερ - Καρλσρούη

F

με διασυνδέσεις προς Μετς - Saarbrücken - Μανχάιμ

F/D

και Μετς - Λουξεμβούργο F/L

• Γραμμή Βελγιο: Συνδυασμένες Μεταφορές - Συμβατικός Σιδηρόδρομος NL/D

Ρότερνταμ - ολλανδο-γερμανικά σύνορα - Ρήνος / Ρουρ

• Σιδηρόδρομος Μεγάλης Ταχύτητας / Συνδυασμένες Μεταφορές

Γαλλία - Ιταλία FI

Λυών - Τορίνο GR

• Αυτοκινητόδρομος Πάτρα - βουλγαρικά σύνορα

από κοινού με τον διάδρομο αυτοκινητοδρόμου Δύση - Ανατολή:

Εγνατία Οδός Ηγουμενίτσα - Θεσσαλονίκη - Αλεξανδρούπολη - Ορμένιο / Κήποι

• Αυτοκινητόδρομος Λισσαβώνα - Valladolid P/E

• Σιδηροδρομική ζεύξη Κόρκ - Δουβλίνο - Μπέλφαστ - Larne - Stranraer IRL/UK

• Αεροδρόμιο Malpasa (Μιλάνο) I

• Σταθερή σιδηροδρομική / οδική ζεύξη Δανίας και Σουηδίας DK/S

(Σταθερή ζεύξη (oresund) συμπεριλαμβανομένων οδών πρόσβασης

Παράρτημα II

Κατάλογος ενεργειακών σχεδίων στα οποία το Ευρωπαϊκό Συμβούλιο αποδίδει προτεραιότητα

Γαλλία - Ιταλία: ηλεκτρική διασύνδεση

Ιταλία - Ελλάδα: ηλεκτρική διασύνδεση (καλώδιο)

Δανία: ηλεκτρική διασύνδεση του ανατολικού και δυτικού τμήματος (καλώδιο)

(μη επιλέξιμο για τα Διαρθρωτικά Ταμεία)

Πορτογαλία: δίκτυο φυσικού αερίου

Ελλάδα: δίκτυο φυσικού αερίου

Ισπανία - Πορτογαλία: διασυνδέσεις φυσικού αερίου

Ισπανία - Πορτογαλία: διασυνδέσεις ηλεκτρικής ενέργειας

Αλγερία - Μάρκο - Ευρωπαϊκή Ένωση: αγωγός μεταφοράς φυσικού αερίου

Ρωσία - Λευκορωσία - Πολωνία - Ευρωπαϊκή Ένωση: αγωγός μεταφοράς φυσικού αερίου

ΚΑΤΕΥΘΥΝΣΕΙΣ ΓΙΑ ΕΠΙΧΟΡΗΓΗΣΕΙΣ ή ΕΠΙΧΕΙΡΗΣΙΑΚΑ ΠΡΟΓΡΑΜΜΑΤΑ

Δημοσιεύθηκαν στην Επίσημη Εφημερίδα των Ευρωπαϊκών Κοινοτήτων C180/1 Ιουλίου 1994 οι \*Ανακοινώσεις προς τα κράτη μέλη για τον καθορισμό των κατευθύνσεων που αφορούν τις συνολικές επιχορηγήσεις ή τα ολοκληρωμένα επιχειρησιακά προγράμματα για τα οποία τα κράτη μέλη καλούνται να υποβάλλουν αιτήσεις χορηγήσεως συνδρομής στα πλαίσια των κοινοτικών πρωτοβουλιών\* για:

1. αναδιάρθρωση του αλιευτικού τομέα - PESCA,
2. αστικές περιοχές - URBAN,
3. προσαρμογή των Μικρών και Μεσαίων Επιχειρήσεων στην ενιαία αγορά - Πρωτοβουλία ΜΜΕ,
4. συνέχιση του RETEX,
5. μετατροπή της βιομηχανίας άμυνας - KONUER,
6. προσαρμογή του Εργατικού Δυναμικού στη Βιομηχανική Αλλαγή - ADAPT,
7. απασχόληση και ανάπτυξη του Ανθρώπινου Δυναμικού NOW, HORIZON, YOUTHSTART,
8. αγροτική ανάπτυξη - LEADER II,
9. ανάπτυξη των μεθωριακών περιοχών, διασυνοριακή συνεργασία και επιλεγμένα δίκτυα ενέργειας - INTERREG II.

Η προθεσμία για τα κράτη μέλη είναι τέσσερις μήνες (τέλη Οκτωβρίου). Θα πρέπει να αποστέλλεται κανείς στα αρμόδια Υπουργεία και την Περιφέρεια για τις διαδικασίες και τις προθεσμίες που θα ισχύσουν στην Ελλάδα.

## Η Αντιπροσωπεία για την συνεχιζόμενη κατοχή της Κύπρου

Η Αντιπροσωπεία του ΤΕΕ - Τμήμα Κεντρικής Μακεδονίας σε ψήφισμά της με αφορμή την 20ή μαύρη επέτειο της εισβολής των Τουρκικών στρατευμάτων στην Κύπρο και διερμηνεύοντας τα αισθήματα αλληλεγγύης προς τον Κυπριακό λαό των 8.000 Μηχανικών της Κεντρικής Μακεδονίας, δηλώνει ότι δεν ξεχνά:

- Τη συνέχιση της κατοχής της Βόρειας Κύπρου από τα Τουρκικά στρατεύματα.
- Την αγνόηση από την πλευρά της Τουρκίας και του ψευδοκράτους του Ντενκτάς των ψηφισμάτων του ΟΗΕ και των κανόνων του διεθνούς δικαίου.
- Την υποκριτική συμπεριφορά των Διεθνών Οργανισμών και των οργάνων της Ενωμένης Ευρώπης.

Επισημαίνει, προς κάθε κατεύθυνση και ιδιαίτερα προς την Ελληνική κυβέρνηση και τα πολιτικά κόμματα της χώρας, την ανάγκη εκδήλωσης του ενδιαφέροντος του Ελληνισμού με μεγαλύτερη ένταση και συνέπεια.

Αποφασίζει να σταλλεί το ψήφισμα αυτό στην Ένωση Μηχανικών Κύπρου εκφράζο-

ντας ταυτόχρονα το θαυμασμό όλων μας για την πετυχημένη προσπάθεια των παραγωγικών δυνάμεων της Κύπρου, να ανασυγκροτήσουν την οικονομία της χώρας, που τόσο σκληρά δοκιμάστηκε. ■

## Μεταφορά τεχνολογίας

Διημερίδα στις 26, 27 Σεπτεμβρίου - Το πρόγραμμα "SPRINT".

Διημερίδα με θέμα "Η Ευρωπαϊκή Πρακτική στη Μεταφορά Τεχνολογίας με το Πρόγραμμα SPRINT" διοργανώνει στις 26 και 27 Σεπτεμβρίου στο συνεδριακό κέντρο της Ηλεκτρο - ΔΕΘ στη Θεσσαλονίκη. Φορείς διοργάνωσης της διημερίδας είναι η Εταιρεία Διαχείρισης και Ανάπτυξης του Τεχνολογικού Πάρκου Θεσσαλονίκης (ΕΔΑΠ / ΤΠΘ), σε συνεργασία με τη Γενική Γραμματεία Έρευνας και Τεχνολογίας καθώς και τη 13η Διεύθυνση της Ευρωπαϊκής Ένωσης.

Σκοπός της διημερίδας είναι η ενημέρωση και ανταλλαγή απόψεων και γνώσεων σε θέματα μεταφοράς τεχνολογίας, όπως ήδη έχει δοκιμαστεί με επιτυχία στα δίκτυα συνεργασίας του προγράμματος. Το πρόγραμμα SPRINT, όπως είναι γνωστό, στόχο έχει τη μεταφορά, υποστήριξη και προώθη-

ση αυτών των προγραμμάτων σε εθνικό επίπεδο στις ευρωπαϊκές χώρες.

Κατά τη διάρκεια της διημερίδας θα συζητηθούν μεταξύ άλλων επιτυχημένοι τρόποι προσέγγισης και συνεργασίας εταίρων και η καλύτερη πρακτική διατήρησης κλίματος συνεργασίας μεταξύ των εταίρων. Ακόμη οι συμμετέχοντες θα έχουν την ευκαιρία να ενημερωθούν για μελλοντικά προγράμματα SPRINT στο 4ο Κοινοτικό Πλαίσιο Στήριξης.

Στους ομιλητές θα περιλαμβάνονται εκπρόσωποι της 13ης Διεύθυνσης της Ευρωπαϊκής Ένωσης, της Technology Innovation Information (TII), της INNO, της Coopers and Lybrand, της Γενικής Γραμματείας Έρευνας και Τεχνολογίας καθώς και εκπρόσωποι Ελληνικών Οργανισμών.

Στη διημερίδα μπορούν, κατά προτεραιότητα, να συμμετέχουν μέλη παρελθόντων και παρόντων δικτύων SPRINT (C - A και RTO).

Επιπλέον ενδιαφερόμενοι, μικρές και μεσαίες επιχειρήσεις, που έχουν σχέση με μεταφορά και ανταλλαγή τεχνολογίας μπορούν να υποβάλλουν έγκαιρα δήλωση συμμετοχής.

Για περισσότερες πληροφορίες στην κ. Θωμαΐς Αχλάη ή κ. Φιλίω Μανώλη, τηλ. 031 - 464.160, 464.162, Fax: 031 - 464.164. ■



## ΓΝΩΡΙΣΤΕ ΤΗΝ ΕΜΠΕΙΡΙΑ SAAB, ΣΤΟ ΟΛΟΚΛΗΡΩΜΕΝΟ ΣΥΓΚΡΟΤΗΜΑ ΤΗΣ ΘΕΣΣΑΛΟΝΙΚΗΣ

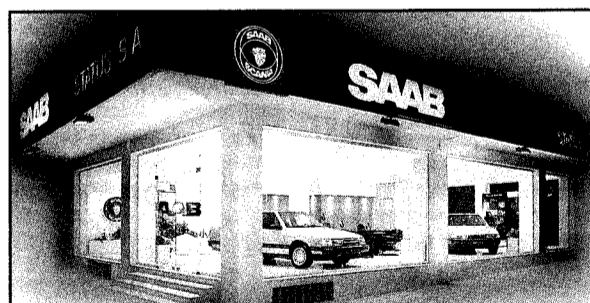

Ιδρύσαμε την εταιρία STATUS S.A. με το φιλόδοξο στόχο να καθιερώσουμε τη SAAB στην αγορά της Θεσσαλονίκης και γενικά της Βόρειας Ελλάδας. Γνωρίζαμε ότι, για να πετύχουμε αυτόν το στόχο, ήταν απαραίτητο να δημιουργήσουμε την κατάλληλη υποδομή, σε κτιριακές εγκαταστάσεις, τεχνολογικό εξοπλισμό και ανθρώπινο δυναμικό, ικανή να ανταποκριθεί στις υψηλές απαιτήσεις μιας εταιρίας με το κύρος της SAAB. **Αν το πετύχαμε θα το κρίνετε εσείς, οι πελάτες μας.**



### ΠΑΡΕΧΟΜΕΝΕΣ ΥΠΗΡΕΣΙΕΣ

Έκθεση με όλα τα μοντέλα SAAB.  
Test Drive πριν από την αγορά του αυτοκινήτου.  
Κέντρο Τεχνικής Εξυπηρέτησης με σύγχρονο Service, Ηλεκτρολογείο, Φανοποιείο, Βαφείο. Το άρτια εκπαιδευμένο προσωπικό και ο σύγχρονος τεχνολογικός εξοπλισμός, αποτελούν εγγύηση για την άριστη εξυπηρέτηση των πελατών μας.  
Πλήρης παρακαταθήκη Ανταλλακτικών on line με την κεντρική αποθήκη των Αθηνών για άμεση εξυπηρέτηση.  
Boutique Αξεσουάρ SAAB.  
SAAB Care. (Πρόγραμμα Οδικής Φροντίδας)

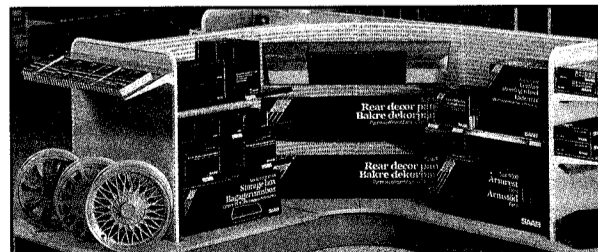

Και πάνω απ' όλα έχουμε τους ανθρώπους που γνωρίζουν την τέχνη να εξυπηρετούν τον οδηγό και το αυτοκίνητο.



## Συνδυασμένη διαχείριση ενέργειας - νερού στη βιομηχανία

Διεθνές συνέδριο στις 24, 25 Οκτωβρίου στη Δ.Ε.Θ.

Διεθνές συνέδριο με θέμα "Συνδυασμένη διαχείριση ενέργειας και νερού στη Βιομηχανία" θα πραγματοποιηθεί στις 24 και 25 Οκτωβρίου στο συνεδριακό κέντρο της Δ.Ε.Θ., με τη συνεργασία της Επιτροπής των Ευρωπαϊκών Κοινοτήτων. Το συνέδριο οργανώνουν το Εργαστήριο Τεχνολογίας Χημικών Εγκαταστάσεων, το Τμήμα Χημικών Μηχανικών, το Α.Π.Θ. και το Ερευνητικό Ινστιτούτο Τεχνικής Χημικών Διεργασιών.

Όπως αναφέρει η οργανωτική επιτροπή η αποτελεσματική διαχείριση και ταυτόχρονα εξοικονόμηση ενέργειας και νερού είναι ένα θέμα πρώτης προτεραιότητας για τους επιστήμονες και τα διευθυντικά στελέχη τόσο της βιομηχανίας όσο και εθνικών και διεθνών οργανισμών. Το συνέδριο θα δώσει την ευκαιρία να ενημερωθούν οι ενδιαφερόμενοι με εισηγήσεις, συζήτηση και εξαγωγή συμπερασμάτων για πρόσφορες τεχνικές λύσεις και κατευθύνσεις της έρευνας.

### Αντικείμενα συνεδρίου

Σε 12 επί μέρους ενότητες (sessions) θα παρουσιασθούν 50 εισηγήσεις στα ακόλουθα αντικείμενα:

Προσομοίωση και σχεδιασμός συστημά-

των (2 ενότητες), αφαλάτωση, αφαλάτωση και ανανεώσιμες πηγές ενέργειας, ανάκτηση και αξιοποίηση θερμότητας, διαχείριση νερού, επικαθίσεις (fouling) σε εναλλάκτες θερμότητας (2 ενότητες), επεξεργασία νερού, εξοικονόμηση ενέργειας και νερού (2 ενότητες) και Προβλήματα σε συστήματα διαχείρισης ατμού.

Ειδική εισήγηση (keynote paper) από καθηγ. Β. Linhoff με θέμα: "Rinck Analysis for the Optimization of Energy and Water Systems".

Μεταξύ των εισηγητών περιλαμβάνονται ειδικοί από ακαδημαϊκά ιδρύματα, ερευνητικά κέντρα και βιομηχανίες από 18 χώρες.

- Το δικαίωμα συμμετοχής στο Συνέδριο περιλαμβάνονται του τόμου των περιλήψεων, των πρακτικών, των γευμάτων και αναψυκτικών, έχει καθοριστεί σε 45.000 δρχ. (160 ECU).

Το δικαίωμα συμμετοχής φοιτητών (χωρίς τα πρακτικά) είναι 12.000 δρχ.

Απαιτείται δήλωση συμμετοχής μέχρι 15 Σεπτεμβρίου στη διεύθυνση:

Καθηγ. Α.Ι. Καράμπελας, EURO THERM Seminar, Τμήμα Χημικών Μηχανικών, Πανεπ. Θυρίδα 455, Αριστοτέλειο Πανεπιστήμιο Θεσσαλονίκης, GR 540 06 Θεσσαλονίκη, Τηλ. 01 - 996201, 996244, 464160, Fax: 31 - 996209, 464164. ■

## Διαχείριση ποιότητας! Η πρόκληση του μέλλοντος

Ημερίδα των Συλλόγων Μηχανολόγων - Ηλεκτρολόγων - Χημικών Μηχανικών στις 30 Σεπτεμβρίου.

Ο Σύλλογος Μηχανολόγων - Ηλεκτρολόγων και Χημικών Μηχανικών Βορείου Ελλάδος διοργανώνει ημερίδα με θέμα "ΔΙΑΧΕΙΡΙΣΗ ΠΟΙΟΤΗΤΑΣ - Η ΠΡΟΚΛΗΣΗ ΤΟΥ ΜΕΛΛΟΝΤΟΣ" στις 30 Σεπτεμβρίου στην αίθουσα Εμποροβιομηχανικού Επιμελητηρίου Θεσ/νίκης, Τσιμισκή 29.

Στην ημερίδα συμμετέχουν ως συνδιοργανωτές το ΕΛΚΕΠΑ/Τμ. Θεσ/νίκης και ο Ελληνικός Οργανισμός Τυποποίησης (ΕΛΟΤ).

Η πρωτοβουλία αυτή των Συλλόγων μας αποβλέπει στο να συγκεντρώσει το ενδιαφέρον και την προσοχή τόσο των συναδέλφων μηχανικών όσο και των επιχειρήσεων της Βορείου Ελλάδος στα θέματα διαχείρισης ποιότητας που κατά την εκτίμηση μας αποτελεί όρο ύπαρξης για την επιβίωση του 2000.

Σκοπός μας είναι αφενός η έγκυρη και έγκαιρη πληροφόρηση στα θέματα ποιότητας και αφετέρου ο εντοπισμός και η συζήτηση πιθανών προβλημάτων.

Οι Σύλλογοι μας έχουν αναπτύξει έντονη δραστηριότητα στον τομέα αυτό, όπως:

- Επιδοτούμενα σεμινάρια του Ε.Κ.Τ. σχετικά με την επίτευξη και αποτίμηση ποιότητας στην Βιομηχανία (Νοέμβριος 1992).
- Συνέδριο Διασφάλισης Ποιότητας στις Βιομηχανίες Διεργασιών (Ιούνιος 1993). ■

## Προτάσεις για αξιόπιστες μελέτες

Παρατηρήσεις και αντιπροτάσεις για να ψηφισθεί νομοσχέδιο περί "Τροποποίησης και συμπλήρωσης του Ν. 716/77 και των εκτελεστικών του Π.Δ., απέστειλε στην πολιτική ηγεσία του ΥΠΕΧΩΔΕ, ο Σύλλογος Μελετητών Μακεδονίας - Θράκης, ενώ με έγγραφό του που ακολούθησε, ζητεί συνάντηση τόσο για το υπό ψήφιση νομοσχέδιο, όσο και για την αναμόρφωση του θεσμικού πλαισίου εκπόνησης μελετών δημοσίων έργων. Ακόμη προτείνει τη συμμετοχή εκπροσώπου του συλλόγου στην επιτροπή για την αναμόρφωση του θεσμικού πλαισίου εκπόνησης μελετών δημοσίων έργων και την αναμόρφωση του μητρώου μελετητών δημοσίων έργων, παράλληλα με την επιτελούμενη αναμόρφωση του μητρώου εργοληπτών. ■

## Ασφάλεια και υγεία στα εργοτάξια

Συνέδριο για μηχανικούς στην Κέρκυρα, 26 - 27 Σεπτεμβρίου.

Το Τμήμα Κέρκυρας του ΤΕΕ με τη συνεργασία του υπουργείου εργασίας και τη συμβολή της επιτροπής της Ευρωπαϊκής Ένωσης διοργανώνει εθνικό συνέδριο για την "Ασφάλεια και υγεία στα εργοτάξια" που θα πραγματοποιηθεί στην Κέρκυρα, στις 26 και 27 Σεπτεμβρίου στο ξενοδοχείο ΧΩτον.

Στόχοι του Συνεδρίου είναι:

1. Η ενημέρωση των ενδιαφερομένων φορέων σχετικά με τη δράση της Ευρωπαϊκής Ένωσης στα θέματα υγείας και ασφάλειας στην εργασία και η κοινωνική της συμβολή στην ολοκλήρωση της εσωτερικής αγοράς.

2. Η πληροφόρηση για την εθνική και κοινοτική νομοθεσία για την ασφάλεια και την υγεία στα εργοτάξια οικοδομών και τε-

χνικών έργων και ειδικότερα για τη νέα οδηγία 92/57/ΕΟΚ "Ελάχιστες προδιαγραφές ασφαλείας και υγείας που πρέπει να εφαρμόζονται στα προσωρινά ή κινητά εργοτάξια".

3. Η ανταλλαγή απόψεων για τις προοπτικές βελτίωσης των συνθηκών εργασίας στα εργοτάξια και τον περιορισμό των εργατικών ατυχημάτων.

4. Η ανάπτυξη κοινωνικής και ατομικής αντίληψης, συμπεριφοράς και ευθύνης απέναντι στην πολιτική πρόληψη των εργατικών ατυχημάτων και των επαγγελματικών ασθενειών στα εργοτάξια.

Οι ενδιαφερόμενοι που θέλουν να συμμετάσχουν, παρακαλούνται να δηλώσουν άμεσα συμμετοχή στο Τμήμα Κέρκυρας του ΤΕΕ, Λεωφ. Αλεξάνδρας 13, 491 00 ΚΕΡΚΥΡΑ, Τηλ.: (0661) 30058 - 28301 - 45424 (ΦΑΞ), κ. Νίκο Ελύτη. ■

# Συλλογικά

## • ΕΜΔΥΔΑΣ / ΤΚΜ

Επιστολή προς τον αναπλ. υπουργό ΠΕΧΩΔΕ κ. Γείτονα, με θέμα την καταβολή ειδικού επιδόματος ευθύνης του Ν. 2166/93 στους μηχανικούς των Διευθύνσεων Δ ΜΕΟ και Δ1 της ΓΓΔΕ, απέστειλε η ΕΜΔΥΔΑΣ / Τμήμα Κ. Μακεδονίας. Η επιστολή αναφέρει:

"Κύριε Υπουργέ,

Με έκπληξη είδαμε δημοσιευμένη στην εφημερίδα της Κυβερνήσεως (Τεύχος Β' ΦΕΚ 478/24.6.94) την υπ' αρ. Δ16/07/Β/15.6.1994 απόφαση του προκατόχου σας αναπληρωτή Υπουργού ΠΕΧΩΔΕ κ. Σουλαδάκη με την οποία οι Διπλωματούχοι Μηχανικοί που υπηρετούν στις Διευθύνσεις ΔΜΕΟ και Δ1 της Γ.Γ.Δ.Ε. κατέχουν θέση αυξημένης υπευθυνότητας και εγκρίνεται για αυτούς η καταβολή του Ειδικού Επιδόματος ευθύνης που προβλέπεται στην παράγραφο 35γ του άρθρου 27 του Ν. 2166/93, για ένα διμηνό (πόρος 6%).

Οι λόγοι τους οποίους επικαλείται η απόφαση έχουν σχέση όπως σημειώνεται σε αυτήν, με την ιδιαίτερη ενσχόληση των συγκεκριμένων συναδέλφων μας, στην προετοιμασία και παρακολούθηση της υλοποίησης των έργων του 2ου Κ.Π.Σ.

Κατ' αρχήν θέλουμε να σας τονίσουμε ότι ανάλογη δραστηριότητα στο ίδιο χρονικό διάστημα, αναπτύσσουν οι περισσότεροι συνάδελφοι των Υπηρεσιών της Γ.Γ.Δ.Ε. και μια τέτοια ρύθμιση συνιστά για αυτούς κατάφωρη αδικία.

Πέραν όμως τούτου θα πρέπει ακόμη να σας υπενθυμίσουμε ότι η Ένωση μας - που κατέκτησε με αγώνα τον πόρο αυτό - είχε εκφράσει την πλήρη διαφωνία της με την θέσπιση της συγκεκριμένης κατηγορίας υπαλλήλων, που ενσωματώθηκε την τελευταία στιγμή στον νόμο, με πρωτοβουλία του τότε Υπουργού Εθνικής Οικονομίας κ. Μάνου.

Μετά δε την Κυβερνητική αλλαγή γνωστοποιήσαμε στον κ. Σουλαδάκη την άποψή μας αυτή και του ζητήσαμε να μην ενεργοποιηθεί η συγκεκριμένη διάταξη του Νόμου, που εκτός των άλλων οδηγεί σε απρόβλεπτες καταστάσεις, αφού μια απλή Υπουργική Απόφαση είναι αρκετή για την ένταξη Διπλωματούχων Μηχανικών στην εν λόγω κατηγορία.

Παρόλα αυτά διαπιστώσαμε ότι έγινε χρήση της υπόψη διάταξης, επιλεκτικά, για συναδέλφους συγκεκριμένων υπηρεσιών, με επακόλουθο την δημιουργία ανισορροπιών μεταξύ των μελών μας.

Μετά τα παραπάνω παρακαλούμε να μεριμνήσετε προσωπικά ώστε να μην υλοποιηθεί εν λόγω απόφαση και κάθε άλλη που έχει σχέση με την συγκεκριμένη διάταξη.

Εξάλλου και για να προλάβουμε ενδεχόμενο αντίλογό σας, που αποτελεί και θέση του Υπουργείου, δηλαδή "πώς θα επιβραβευθεί η παραγωγικότητα συγκεκριμένων υπαλλήλων", θα μπορούσε κάτι τέτοιο να γίνει με τη χρήση των πρόσφατων διατάξεων που ψηφίστηκαν και συμπληρώνουν τον Ν. 1418/84 για τα Δημόσια Έργα, όπου περιελήφθη παράγραφος που προβλέπει ποσοστό από τις πιστώσεις των έργων να διατίθεται για το σκοπό αυτό".

## • ΗΛΕΚΤΡΟΛΟΓΟΙ ΜΗΧΑΝΙΚΟΙ ΑΠΘ

Την παρέμβαση του ΤΕΕ/ΤΚΜ για την ενημέρωση των βιομηχανιών σχετικά με τις ειδικότητες των Πολυτεχνικών Σχολών ζήτησε το Τμήμα Ηλεκτρολόγων Μηχανικών και Μηχανικών Υπολογιστών της Πολυτεχνικής του ΑΠΘ. Το έγγραφο αναφέρει: "Με αφορμή αγγελίας της Βιομηχανίας Γάλακτος ΑΓΝΟ για πρόσληψη στελεχών, η Γ.Σ. του Τμήματός μας στη συνεδρία της 11/27.6.94 αποφάσισε να στείλει κάποιο έγγραφο στην παραπάνω βιομηχανία και να τους ενημερώσει για τις ειδικότητες των Πολυτεχνικών Σχολών (συνημμένα σε φωτοτυπίες).

Ακόμη, η Γ.Σ. αποφάσισε να σας παρακαλέσει να ενημερώσετε τις βιομηχανίες και τις εταιρείες της Βόρειας Ελλάδας ότι όλες οι Πολυτεχνικές Σχολές είναι ισότιμες, για αποφυγή παρεξηγήσεων".

Επ' αφορμή του παραπάνω εγγράφου, το ΤΕΕ/ΤΚΜ απέστειλε στη βιομηχανία ΑΓΝΟ έγγραφο το οποίο τονίζει ότι όλες οι Πολυτεχνικές Σχολές είναι ισότιμες.

# ΜΕ ΜΙΑ ΜΑΤΙΑ

Με απόφαση του υπουργείου Πολιτισμού εντάχθηκαν στα διατηρητέα μνημεία της πόλης οι εγκαταστάσεις του εργοστασίου φωταερίου, στη δυτική είσοδο της Θεσσαλονίκης, στο παλιό Μπέχτσιναρ. Το εργοστάσιο κατασκευάστηκε το 1888 από γαλλική εταιρεία στην οποία είχε εκχωρηθεί και το μονοπώλιο εγκατάστασης και εκμετάλλευσης δικτύου φωτισμού της πόλης με φωταέριο επί 35 χρόνια. Το ηλεκτρικό ρεύμα που άρχισε να χρησιμοποιείται από το 1907 που περιόρισε τη χρήση του γκαζιού μόνο στη θέρμανση και την κουζίνα, αλλά και η καταστροφή του δικτύου των αγωγών ανάγκασαν τη γαλλική εταιρεία να σταματήσει τη λειτουργία της το 1917. Σήμερα, τμήματα του εργοστασίου σώζονται ενσωματωμένα στις εγκαταστάσεις της υπηρεσίας Εγγείων Βελτιώσεων.

Ένα πρωτότυπο πείραμα έγινε στη Γερμανία σε μια περιοχή βόρεια της Στουτγκάρδης, όπου επί τέσσερις ημέρες οι κάτοικοι χρησιμοποιούσαν μόνο ιδιωτικά αυτοκίνητα με καταλυτικούς μετατροπείς, κυκλοφορούσαν στους δρόμους με μειωμένη ταχύτητα και είχαν περιοριστεί οι εκπομπές αερίων των βιομηχανικών μονάδων. Στόχος του πειράματος ήταν να γίνει η ακριβής εκτίμηση της επίδρασης όλων αυτών των παραμέτρων στην ατμοσφαιρική ρύπανση. Οι επιστήμονες υποστηρίζουν ότι παρατηρήθηκε σημαντική μείωση των περισσότερων ρυπαντών, όπως για παράδειγμα των οξειδίων του αζώτου και των πτητικών υδρογονανθράκων, των οποίων η συγκέντρωση μειώθηκε κατά 36% αντίστοιχα. Σε ότι αφορά το όζον οι μετρήσεις δεν έδειξαν μείωση κάτω από το όριο των 120 μιλιογράμ που θεωρείται ως όριο ασφαλείας από την Ευρωπαϊκή Ένωση. Μια άλλη σημαντική συνέπεια ήταν και η αίσθητη μείωση του θορύβου. Έτσι αρκετοί ήταν οι πολίτες που κατοικούσαν κοντά στον εθνικό δρόμο Α6, οι οποίοι τηλεφώνησαν στις αρχές για να αναφέρουν ότι κατάφεραν να κοιμηθούν με ανοικτά παράθυρα για πρώτη φορά στη ζωή τους.

Την τελευταία θέση μεταξύ των χωρών της Ευρωπαϊκής Ένωσης κατέχει η χώρα μας σε ότι αφορά το σύνολο των κρατικών δαπανών για την κοινωνική προστασία των πολιτών σε τομείς όπως η υγεία, η πρόνοια για τους ηλικιωμένους, τα επιδόματα ανεργίας και εγκυμοσύνης. Αυτό προκύπτει από το στατιστικό δελτίο της κοινοτικής υπηρεσίας Eurostat που εδρεύει στις Βρυξέλλες.

Συγκεκριμένα, για το 1992, η κατά κεφαλήν κατανομή των παροχών για την κοινωνική προστασία στην Ελλάδα έφτανε τα 1.127 ECU, όταν ο κοινοτικός μέσος όρος ήταν της τάξης των 4.348 ECU. Ο υψηλότερος δείκτης κράτους - μέλους ήταν αυτός της Δανίας, ύψους 6.687 ECU.

Χαρακτηριστικό είναι ότι οι δαπάνες για την υγεία στη χώρα μας ανέρχονται στο 18,7% των συνολικών δαπανών στον κοινωνικό τομέα, ενώ οι αντίστοιχες δαπάνες στις άλλες χώρες της Ευρωπαϊκής Ένωσης είναι της τάξης του 36,6%. Το μεγαλύτερο πάντως ύψος των ελληνικών κρατικών κοινωνικών δαπανών κατά το 1992 ήταν ο τομέας προστασίας των ηλικιωμένων που απορρόφησε το 69%.

Αύξηση μικρότερη του πληθωρισμού σημείωσαν οι τιμές των οικοδομικών υλικών. Σύμφωνα με τα στοιχεία της στατιστικής υπηρεσίας η αύξηση των τιμών στα υλικά οικοδομικών κατά το 12μηνο του Ιουνίου 1993 - Ιουνίου 1994 έφτασε το 8,2%. Την ίδια περίοδο ο πληθωρισμός έφτασε στο 11%.

Τον αποκαλούν οικολογικό θάνατο και είναι αυτό που συμβαίνει στη Νεκρά Θάλασσα, η οποία κυριολεκτικά ασφυκτιά από τη ρύπανση και τα δηλητηριώδη ψάρια. Από τα 26 είδη ψαριών που υπήρχαν μέχρι πριν από 30 χρόνια έχουν απομείνει μόνο πέντε και οι επιδημίες χολέρας είναι πολύ συχνές. Η θάλασσα, που στην κυριολεξία κινδυνεύει να γίνει "Νεκρά", είναι τελικός αποδέκτης των από τα πιο μολυσμένα ποτάμια της Ευρώπης: το Δούναβη, το Δνεπέρο και το Δνεϊστερο. Μια φυσική καταστροφή που οι χώρες οι οποίες βρίσκονται γύρω από αυτήν και διέρχονται πολιτική και οικονομική κρίση, δεν μπορούν να αντιμετωπίσουν.

Στους μεγάλους δρόμους της Πληροφορικής εκείνος που τρέχει με μεγαλύτερη ταχύτητα από όλους είναι ο Κέβιν Μίνικ, ο 30χρονος πειρατής των κομπιούτερς, καταζητούμενος στις ΗΠΑ. Σε παιδική ακόμη ηλικία καθόρθωσε να διεισδύσει στο πληροφορικό δίκτυο του αεροπορικού ελέγχου της Βόρειας Αμερικής. Τώρα έχει "ειδικευτεί" στις εταιρίες του software και της φορητής τηλεφωνίας, προκαλώντας ζημιές εκατομμυρίων δολαρίων. Καταδικάστηκε δύο φορές, κλείστηκε στη φυλακή επί 6 μήνες, αλλά από το Νοέμβριο του 1991 το FBI έχασε τα ίχνη του επειδή ο νεαρός πειρατής έχει τη δυνατότητα να παρεμβάλλει στα μηνύματα των ομοσπονδιακών πρακτόρων.

Το Χρηματιστήριο με τους μεγαλύτερους δείκτες ανάπτυξης ανά τον κόσμο είναι αυτή τη στιγμή του Αγίου Μαυρίου. Πέντε χρόνια μετά την έναρξη των εμπορικών συναλλαγών ο τίτλος για το οικονομικό έτος 1993 - 1994 ξεπέρασε τα 51 εκατομμύρια δολάρια, αλλά και τις πλέον αισιόδοξες προβλέψεις. Ο λόγος είναι η άρση των περιορισμών για ξένες επενδύσεις και το ιδιαίτερα ευνοϊκό φορολογικό σύστημα που ουσιαστικά απαλλάσσει τα μεγάλα κεφάλαια από εισφορές.

**Συλλογική διοίκηση, χωρίς εντάσεις, χωρίς τριβές για την παραγωγή του μεγαλύτερου και καλύτερου δυνατού αποτελέσματος, επιθυμεί ο νέος πρόεδρος της Δ.Ε. του Τμήματος κ. Παναγιώτης Δέντσορας, στην πρώτη του συνέντευξη στο "Τ" μετά την ανάληψη των καθηκόντων του.**

## ΠΡΟΣΩΠΑ & ΓΕΓΟΝΟΤΑ



# "Να συσπειρώσουμε τους μηχανικούς γύρω από το ΤΕΕ"

Η εκλογή του νέου προεδρείου έγινε με τη συνεργασία ΔΚΜ και ΠΑΣΚ. Ποιές προγραμματικές δεσμεύσεις έγιναν εκκέρωθεν ώστε να εξασφαλιστεί η ενιαία έκφραση του ΤΕΕ σε θέματα ζωτικής σημασίας και για τα οποία, όπως είναι φυσικό, υπάρχει διάσταση απόψεων;

Απ.: Θα ξεκινήσω την απάντηση στην ερώτησή σας, ρωτώντας σας: "γιατί πρέπει να είναι φυσικό, να υπάρχει διάσταση απόψεων σε θέματα ζωτικής σημασίας;"

Αλλά και όταν υπάρχει πράγματι σε κάποια θέματα διάσταση απόψεων, δεν υπάρχει η δυνατότητα με καλοπροαίρετο διάλογο να επιτευχθεί σύγκληση των απόψεων, όταν μάλιστα πρόκειται για απόψεις επιστημονικών που θα πρέπει να στηρίζονται στην επιστημονική γνώση και δεοντολογία;

Ας μη συζητούμε λοιπόν για "προγραμματικές" δεσμεύσεις, αλλά κυρίως για διατύπωση κοινών αρχών διοίκησης, που θα λέγαμε πως δεν είναι τίποτα περισσότερο στην ουσία, από την επαναδιατύπωση των αρχών ίδρυσης και λειτουργίας του ΤΕΕ, όπως αυτές προβλέπονται από την οικεία νομοθεσία.

Αποφασίσαμε λοιπόν πως το ΤΕΕ/ΤΚΜ θα ασκήσει, κατά το δυνατόν ισοβαρώς το ρόλο του τεχνικού συμβούλου της Πολιτείας, των κοινωνικών φορέων και του λαού, καθώς και τον "συνδικαλιστικό", με κύριο γνώμονα το γενικότερο κοινωνικό συμφέρον.

Στο πλαίσιο αυτών των ρόλων του θα επεξεργάζεται και θα παίρνει θέση όχι μόνο σε τοπικά, αλλά και γενικότερα θέματα. Θα συνεργάζεται με το ΤΕΕ, Κ.Δ. και τα άλλα περιφερειακά τμήματα, θα λαμβάνει σοβαρά υπ' όψιν τις θέσεις τους, αλλά θα διαμορφώνει αυτόνομα τις δικές του και θα τις προβάλλει προς τα έξω.

Για την πραγμάτωση των επιδιώξεων αυτών, το ΤΕΕ θα χρησιμοποιήσει, τα εκλεγμένα όργανα του τμήματος, αλλά και τους μηχανισμούς του τμήματος, που υπάρχουν με τη μορφή επιστημονικών συνεργατών, μονίμων επιτροπών και ομάδων εργασίας.

Ακόμα θα συνεργασθεί με τους κλαδικούς συλλόγους και τα επαγγελματικά σωματεία των Μηχανικών και θα υποβοηθεί το έργο τους, όταν αυτό ζητείται και κρίνεται σκόπιμο από τα όργανά του, αλλά θα διαμορφώνει αυτόνομα τις θέσεις του πάνω σε κλαδικά ή εργασιακά θέματα, όντας υποχρεωμένο να δει συνολικά το χώρο των μηχανικών, αλλά και το κοινωνικό σύνολο.

Όμως για να απαλοιφθούν οι "τριβές" στο ΤΕΕ μεταξύ των μελών και των οργάνων του και να επανοποθετηθεί ο θεσμός του, στη σωστή του διάσταση στη συνειδηση των μηχανικών και μάλιστα όχι κατά τρόπο στατικό, αλλά δυναμικό, που σημαίνει διατηρώντας το κύρος του να προσαρμόζεται στις απαιτήσεις της συνεχώς εξελισσόμενης κοι-

νωνίας θα πρέπει να τηρηθεί απαρέκλιτα η αρχή πως το ΤΕΕ δεν χρησιμοποιείται σαν μέσο κυβερνητικής στήριξης, αλλά ούτε και άσκησης αντιπολίτευσης.

Εκκρεμούν "καυτά" ζητήματα όπως η τροποποίηση του Ν. 1418/84, οι αντιδράσεις της Ευρωπαϊκής Ένωσης για τις μεγάλες εκπώσεις στα δημόσια έργα, η ευρωστία του ΤΣΜΕΔΕ. Ποιές λύσεις θα προτείνετε;

Απ.: Πράγματι υπάρχουν προβλήματα στον χώρο των μηχανικών, που τουλάχιστον για τους νεότερους συνάδελφους, πολλές φορές καταντούν απαγορευτικά για την άσκηση ακόμα και του επαγγέλματός τους. Ξεκινούν ίσως από τον τρόπο "παραγωγής" μηχανικών και επεκτείνονται μέχρι την κακή χρήση της ιδιότητας του μηχανικού, που κάνουμε εμείς οι ίδιοι, οι μηχανικοί.

Αντιλαμβάνεσθε λοιπόν πως οι προτάσεις για κάποιες λύσεις δεν μπορούν, να είναι προσωπικές απόψεις οποιουδήποτε προέδρου, αλλά απόβγασμα συμπερασμάτων, μετά από βασανιστικό προβληματισμό και αποδοχή τους, από τα όργανα του ΤΕΕ.

Με την ευκαιρία δε, που μου δίδεται με το ερωτήμά σας, θέλω να ξεκαθαρίσω κάτι ουσιαστικό: "Δεν θεωρώ τον εαυτό μου σαν θεόπεμπτο ηγέτη του ΤΕΕ, που για όλα έχει άποψη, θέσεις ή λύσεις, αλλά απλά σαν εκφραστή των απόψεων των συλλογικών του οργάνων, που στη διαμόρφωσή τους ασφαλώς συμμετέχει αποφασιστικά και γι αυτό έχει και την κύρια ευθύνη γι αυτές και την έκφρασή τους προς τα έξω.

Για το ειδικό πρόβλημα της τροποποίησης της νομοθεσίας περί δημοσίων έργων και τις αντιδράσεις της Ευρωπαϊκής Ένωσης για την υπάρχουσα, έχει ήδη με πρωτοβουλία του συναδέλφου αντιπροέδρου Κώστα Σορτίκου συσταθεί μια ομάδα εργασίας, που σύντομα θα εκφράσει συγκεκριμένες απόψεις και θέσεις.

Ποιός πρέπει να είναι οι στόχοι του ΤΕΕ ώστε να μη χαθεί η "χρυσή ευκαιρία" ανάδειξης της Θεσσαλονίκης σε Μητρόπολη των Βαλκανίων;

Απ.: Το σύντομο χρονικό διάστημα που μεσολάβησε από την ημέρα ανάληψης των καθηκόντων μου και η χαλαρότητα που φέρνει πάντα η θερινή περίοδος δεν μου επέτρεψαν να έχω πλήρη ενημέρωση του έργου που μέχρις σήμερα έχει επιτελεσθεί στους τομείς αυτούς.

Όμως κι από την πλημελή αυτή ενημέρωση, προκύπτει πως η προηγούμενη διοίκηση έχει παράγει ένα αξιολογότατο έργο τουλάχιστον στην προσπάθεια ανάδειξης του χώρου της Μακεδονίας σαν κέντρου όχι μόνον οικονομικών, αλλά γενικότερων δραστηριοτήτων και της Θεσσαλονίκης σαν μητρόπολης όχι μόνο των Βαλκανίων, αλλά του ευρύτερου ανατολικευρωπαϊκού χώρου.

Έτσι προσπάθειά μας θά 'να τουλάχιστον να συνεχίσουμε και προάγουμε το έργο αυτό, ολοκληρώνοντας διαδικασίες που ήδη με επιτυχία ξεκίνησε η προηγούμενη διοίκηση, προβαίνοντας όταν είναι αναγκαίο σε διορθωτικές κινήσεις και βέβαια προχωρώντας και στο στόχο της νέας διοικούσας που θάνα η πρακτική αξιοποίηση του θεωρητικού υπόβαθρου και η διεύρυνσή του.

Στο βωμό της ανάπτυξης πρέπει ή μπορούν να θυσιάζονται και στοιχεία από τον ιστορικό χαρακτήρα της πόλης;

Απ.: Κατ' αρχήν πρέπει να ορίσουμε πως νοούμε την έννοια "ανάπτυξη".

Είναι το άθροισμα δύο ισοβαρών και ισοδύναμων εννοιών, της ευμάρειας και της ποιότητας ζωής.

Δεν είμαστε διατεθειμένοι να δεχτούμε καμιά πρόταση της ευμάρειας έναντι της

ποιότητας ζωής.

Είναι ήδη η ύστατη ώρα να αναπυχθούμε, αλλά κατά την έννοια που προσδιόρισα, αλλιώς η τυχόν ανάπτυξη θα σημάνει την καταστροφή της κοινωνίας μας.

Ποιός κατά τη γνώμη σας είναι οι λόγοι που οδηγούν τους μηχανικούς, και δη τους νέους, να απέχουν από τις εκλογές και πως μπορεί η νέα διοίκηση να ανατρέψει αυτό το αρνητικό φαινόμενο;

Απ.: Η συσώρευση προβλημάτων στον κλάδο, είναι επόμενο να βαρύνει περισσότερο τους νέους μηχανικούς.

Η δυσκολία, η αδυναμία του ΤΕΕ να βοηθήσει στη λύση ή απάλυνση, τουλάχιστον μερικών από αυτά, η μετατροπή του ΤΕΕ σε πεδίο, στερίων κομματικών αντιπαράθεσεων, όχι γόνιμου επιστημονικού και επαγγελματικού διαλόγου, με τις θεμιτές σε αυτόν διαφορές απόψεων, κατέστησε την χρησιμότητά του σαν φορέα επιστημονικού και συνδικαλιστικού αμφισβητήσιμη.

Μοιραία λοιπόν απομακρύνθηκαν από αυτό οι νέοι συνάδελφοι, προσπαθώντας να βρει ο καθένας το δρόμο του στηριζόμενος στις δικές του δυνάμεις.

Βέβαια η κατάσταση αυτή του ΤΕΕ δημιουργήθηκε από συνθήκες, που επικράτησαν μετά τον εμφύλιο στο σύνολο της Ελληνικής κοινωνίας και ήταν αναπόφευκτο να επηρεάσουν και τη δική του πορεία, αλλά σίγουρα ευθύνη φέρουμε κι εμείς οι μηχανικοί κυρίως της δικής μου γενιάς και λίγο πριν και μετά, που δεν μπορέσαμε να ξεφύγουμε από την ατμόσφαιρα της εποχής, ναρκωμένοι ίσως κι από τον επαγγελματικό ευδαιμονισμό της περιόδου αυτής.

Πιστεύω λοιπόν πως το πρώτο κι απλούστερο που 'χει να κάνει η νέα διοίκηση για να ανατρέψει το φαινόμενο αυτό της φυγής των μηχανικών, από τον φυσικό τους εκφραστή, είναι να δώσει στο ΤΕΕ να παίξει τον πραγματικό του ρόλο, σύμφωνα με τις αρχές που ανέφερα παραπάνω και που είναι αποδεκτές τουλάχιστον από τις δύο παρατάξεις που εξελέγησαν στο προεδρείο.

Άλλωστε οι δύο παρατάξεις είναι πρόθυμες να επαναδιατυπώσουν τις αρχές αυτές, από κοινού με όποιες δεν συμμετέχουν στο προεδρείο, ώστε να εκφράζουν όχι μόνο την πλειοψηφία, αλλά καθολικά τους μηχανικούς.

Ποιές είναι οι βασικές φιλοδοξίες που θα θέλατε να πραγματοποιήσετε από τη θέση του προέδρου του ΤΕΕ;

Απ.: Να καταφέρω να συντονίσω τα όργανα και τους μηχανισμούς του ΤΕΕ του ΤΚΜ, ώστε να αποδώσουν χωρίς τριβές, το μεγαλύτερο και καλύτερο δυνατό αποτέλεσμα, και να παραχθεί στη διάρκεια της προεδρίας μου, έργο που τουλάχιστον να μην υπολείπεται στο αξιολογικό έργο, που παρήγαγε προηγούμενες διοικήσεις.