

ΤΕΧΝΙΚΟ ΠΡΟΓΡΑΜΜΑ

ΤΕΧΝΙΚΟ ΕΠΙΜΕΛΗΤΗΡΙΟ ΕΛΛΑΔΑΣ
ΤΜΗΜΑ ΚΕΝΤΡΙΚΗΣ ΜΑΚΕΔΟΝΙΑΣ
ΑΡΙΘΜΟΣ ΦΥΛΛΟΥ 49, 15 ΟΚΤΩΒΡΙΟΥ 1994, ΤΙΜΗ ΔΡΧ. 1

ΕΝΤΥΠΟ ΚΛΕΙΣΤΟ
Αριθ. Άδειας 157/92
Κ.Τ.Θ.



ΠΡΟΓΡΑΜΜΑ ΑΡΧΩΝ ΛΕΙΤΟΥΡΓΙΑΣ ΚΑΙ ΣΤΟΧΟΙ ΖΕΤΙΑΣ ΓΙΑ ΤΟ ΤΕΕ/ΤΚΜ

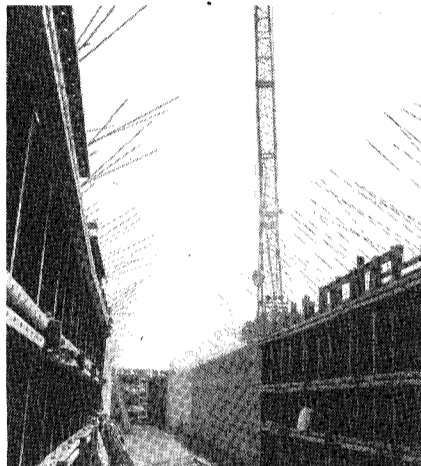
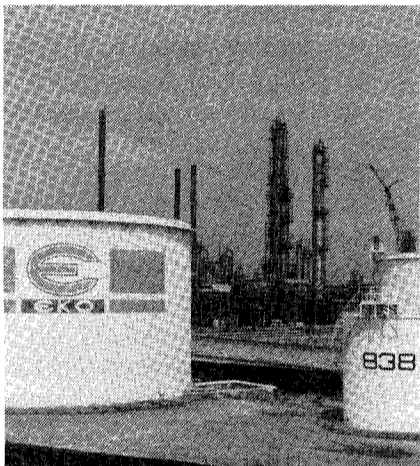

Ψηφίστηκε το Πρόγραμμα Δράσης και η συγκρότηση μονίμων επιτροπών στη συνεδρίαση της Αντιπροσωπείας του Τμήματος.

Το πρόγραμμα δράσης για την επόμενη τριετία, την ανασυγκρότηση παλαιών και τη δημιουργία νέων μονίμων επιτροπών και γραφείων του Τεχνικού Επιμελητηρίου, ενέκρινε στην τελευταία της συνεδρίαση η Αντιπροσωπεία του Τμήματος.

Το πρόγραμμα δράσης συζητήθηκε στην Δ.Ε. του ΤΕΕ/ΤΚΜ με εισήγηση του προεδρείου της και μετά την έγκρισή του, εισήχθη για ψήφιση στην Αντιπροσωπεία.

Εισηγητής του θέματος στην συνεδρίαση της "Α" ήταν ο αντιπρόεδρος του τμήματος συν. Κώστας Σόρτικος. Μετά την αναλυτική παρουσίαση του προγράμματος έγιναν τοποθετήσεις των εκπροσώπων των παρατάξεων και των μελών της "Α". Ακολούθησε η διαδι-

κασία της ψηφοφορίας, κατά την οποία υπερψηφίστηκε το πρόγραμμα δράσης. Την καταθεθείσα πρόταση καταψήφισε η παράταξη της "Ενότητας Μηχανικών", ενώ υπήρξαν και τέσσερις λευκές ψήφοι.

Τέλος, εγκρίθηκαν τροποποιήσεις που υποβλήθηκαν από μέλη της "Α", οι οποίες και ενσωματώθηκαν στο αρχικό κείμενο.

Βασικά σημεία που χαρακτηρίζουν το πρόγραμμα δράσης είναι:

- Η ισοβαρής ενασχόληση του ΤΕΕ/ΤΚΜ με θέματα που έχουν σχέση τόσο με το ρόλο του, ως τεχνικού συμβούλου της πολιτείας και των κοινωνικών φορέων, όσο και με τον "συνδικαλιστικό" του ρόλο.

- Η προώθηση της συλλογικότητας και της συμμετοχής των συναδέλφων στην διαδικασία διαμόρφωσης των απόψεων του ΤΕΕ.

- Η υποστήριξη της λειτουργίας των νομαρχιακών επιτροπών του ΤΕΕ/ΤΚΜ, ώστε, μέσω της διασποράς πύρων και αρμοδιοτήτων, να αποκτήσουν ουσιαστικό ρόλο στα θέ-

ματα των ενδιαφερόντων τους.

- Η λειτουργία του προεδρείου της Δ.Ε. ως όργανο διοίκησης, δηλ. η ενίσχυση της συλλογικής έναντι της προσωπικής - προεδρικής λειτουργίας.

- Η ουσιαστικοποίηση της λειτουργίας της "Α", η οποία για πρώτη φορά έχει εκλεγμένο προεδρείο.

- Η προώθηση συγκεκριμένης διάρθρωσης των υπηρεσιών του τμήματος.

- Η συγκρότηση Μ.Ε. με ανακατανομή του αντικειμένου τους, ώστε να είναι προσαρμοσμένες στις σημερινές συνθήκες, η δημιουργία νέων Μ.Ε., ως απαίτηση των νέων αναγκών (Μ.Ε. τηλεπικοινωνιών - πληροφορικής και υψηλής τεχνολογίας, κλαδικές Ο.Ε.) και η εισαγωγή στη λειτουργία του τμήματος των "διαρκών ομάδων εργασίας".

Στις σελίδες 6, 7 και 8 παρουσιάζεται ολόκληρο το πρόγραμμα δράσης και οι απόψεις των παρατάξεων που κατέθεσαν έγγραφες προτάσεις.

Πρόγραμμα δράσης

σελ. 6-7-8

Συνάδελφοι,
Συμπληρώστε το δελτίο
εκδήλωσης ενδιαφέροντος
για συμμετοχή στις
Μόνιμες Επιτροπές του Τμήματος
(σελ. 6-7).

ΤΟΙ ΤΕΕ ΕΧΟΜΕΝΑ

- 2 Οι προτάσεις του ΤΕΕ/ΤΚΜ για το πρόγραμμα INTERREG
- 3 Το πρόγραμμα "Θεσσαλονίκη SOS"
- 4 Μηχανικοί - Καλλιτέχνες
7 μηχανικοί σε... άσχετη επιτροπή
- 5 Αναγκαία η συνεργασία Αυτοδιοίκησης για το ΤΕΕ
- 6-7 Το Πρόγραμμα Δράσης του Τμήματος για την τριετία 1994 - 1997
- 8 Οι Παρατάξεις για το Πρόγραμμα Δράσης
- 9 Η βράβευση περιπτέρων της ΔΕΘ Εκδηλώσεις
- 10 Ζητείται
- 11 Αρχιτεκτονικός Διαγωνισμός
Ο Αρχιτέκτονας Γιώργος Παλάσκας (1957-1994)
- 12 Συνέντευξη του Χρήστου Τσόγκα, προέδρου του ΟΑΘ, "Με όραμα τη Σωτηρία του Θερμαϊκού"

ΑΝΑΚΟΙΝΩΣΗ

Η ΦΟΡΟΤΕΧΝΙΚΟΣ του τμήματος θα βρίσκεται στο Γραφείο Επαγγελματικών του ΤΕΕ/ΤΚΜ (7ος όροφος) ΚΑΘΕ ΠΕΜΠΤΗ, 6-8 μ.μ. για ενημέρωση των μηχανικών.

για σπουδές
στην Αγγλία

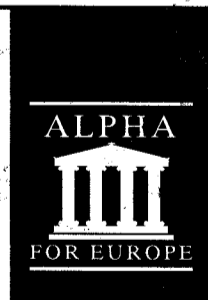

Alpha
Compact Courses

Προετοιμασία για τα Αγγλικά Πανεπιστήμια

Υπεύθυνη ενημέρωσης: ΜΠΕΣΣΥ ΒΟΤΣΗ

ΑΛΦΑ ΕΚΠΑΙΔΕΥΤΙΚΗ Α.Ε. Πληροφορίες - Εγγραφές: Μητροπόλεως 63, 546 23 Θεσσαλονίκη

Τηλ.: (031) 288449, 244154, Fax: (031) 242214

Σήμερα, τον δρόμο για την επιτυχία των μαθητών στα πανεπιστήμια της Αγγλίας, τον ανοίγει η ΑΛΦΑ ΕΚΠΑΙΔΕΥΤΙΚΗ με τα Compact Courses, για όλους τους κλάδους Σπουδών.

Η φοίτηση των μαθητών στα Compact Courses της ΑΛΦΑ ΕΚΠΑΙΔΕΥΤΙΚΗΣ, εξασφαλίζει, όχι μόνο την εισαγωγή των σπουδαστών σε Επιλεγμένα Αγγλικά Πανεπιστήμια, αλλά και την άνετη παρακολούθηση των πανεπιστημιακών τους μαθημάτων.

Διευθυντής σπουδών
Α. Δ. ΚΑΛΑΡΟΥΤΗΣ

Γραφική

ΕΠΙ ΕΚΚΑΙΡΟΤΗΤΑ

• Το ΤΕΕ και η Αυτοδιοίκηση

Η καθιέρωση και στην Ελλάδα του θεσμού της Νομαρχιακής Αυτοδιοίκησης αποτελεί αναμφίβολα ένα σημαντικό βήμα για την εναρμόνιση της διοικητικής δομής της χώρας με αυτή της Ενωμένης Ευρώπης, και στην υλοποίηση της Αποκέντρωσης.

Το Τεχνικό Επιμελητήριο θεσμοθετημένος τεχνικός σύμβουλος της Πολιτείας, πιστεύει ότι ειδικότερα στο χώρο της Κεντρικής Μακεδονίας μπορεί να συμβάλει σημαντικά με τις επεξεργασίες του σε ζητήματα βιομηχανικής ανάπτυξης, προστασίας περιβάλλοντος, χωροταξικού και πολεοδομικού σχεδιασμού αλλά και διατήρηση - ανάπτυξης της αρχιτεκτονικής κληρονομιάς, στο έργο της δευτεροβάθμιας Νομαρχιακής Αυτοδιοίκησης, σε όλους τους νομούς της Κεντρικής Μακεδονίας. Φυσικά, δε δίστασε ποτέ να διατυπώσει τις τεκμηριωμένες επιστημονικά αντιρρήσεις και αντιπροτάσεις του, με τις επιλογές της εκάστοτε Δημοτικής ή Κοινοτικής Αρχής, εφόσον το έκρινε αναγκαίο.

Στο ίδιο πνεύμα το ΤΕΕ/ΤΚΜ θα στηρίξει το θεσμό της Νομαρχιακής Αυτοδιοίκησης εφόσον βεβαίως, οι υποψήφιοι δήμαρχοι, νομάρχες και σύμβουλοι που επισκέφθηκαν το ΤΕΕ/ΤΚΜ προεκλογικά, επικυρώσουν στην πράξη την αρμονική και γόνιμη συνεργασία που ζήτησαν να έχουν με το ΤΕΕ. Το ίδιο ισχύει και για τους συναδέλφους μηχανικούς, που αναμένεται να εκλεγούν και στις δύο βαθμίδες της Αυτοδιοίκησης.

Το ΤΕΕ/ΤΚΜ πιστεύει ότι μπορεί να επιτελέσει με επιτυχία το ρόλο του συντονιστή, όπου υπάρχει πολυδιάσπαση αρμοδιοτήτων μεταξύ φορέων και υπηρεσιών, να συμβάλει στη σύγκληση απόψεων, σε ζητήματα αρμοδιότητάς του και να βοηθήσει -εφόσον συμφωνεί- στην εξασφάλιση της κοινωνικής συναίνεσης σε "ακανθώδη" κυρίως θέματα (π.χ. χώροι υγειονομικής ταφής απορριμμάτων, κέντρα επεξεργασίας βιομηχανικών αποβλήτων κ.λ.π.).

Το ΤΕΕ/ΤΚΜ, μακριά από κομματικά (αλλά και προσωπικά) παιχνίδια και σκοπιμότητες, θα βρεθεί πάντοτε αρωγός, έγκυρος τεχνικός σύμβουλος της Αυτοδιοίκησης, την οποία θεωρεί θεμέλιο λίθο της Δημοκρατίας.

Οι προτάσεις του ΤΕΕ/ΤΚΜ για το πρόγραμμα INTERREG

Σαφείς και ολοκληρωμένες προτάσεις για τη συμμετοχή στο Κοινοτικό Πρόγραμμα INTERREG II υπέβαλε προς την Περιφέρεια Κεντρικής Μακεδονίας το Τεχνικό Επιμελητήριο. Ολόκληρο το κατατεθέν έγγραφο προς την Περιφέρεια περιλαμβάνει τα εξής:

"Το Τ.Ε.Ε./Τ.Κ.Μ. ασχολείται συστηματικά με τα θέματα διασυνοριακής συνεργασίας από το 1992. Πιο συγκεκριμένα:

α. λειτουργεί Γραφείο Διαβαλκανικής Ανάπτυξης και Τεχνικής στην προοπτική ίδρυσης Ινστιτούτου Διαβαλκανικής Ανάπτυξης και Τεχνικής (ΙΔΑΤΕΧ) του Τ.Ε.Ε. με έδρα τη Θεσσαλονίκη και Γραφείο Ευρωπαϊκής Ένωσης με εμπλοκή στα Κοινοτικά Προγράμματα,

β. έχουν υπογραφεί και υλοποιηθεί επίσημα πρωτόκολλα συνεργασίας με τους αντίστοιχους φορείς των μηχανικών της Βουλγαρίας και Ρουμανίας,

γ. υπάρχουν συνεργασίες σε επαγγελματικό και επιστημονικό επίπεδο ανάμεσα στα μέλη του ΤΕΕ, τεχνικές Εταιρίες και αντίστοιχους φορείς στη Βουλγαρία και τη Ρουμανία.

Το ΤΕΕ/ΤΚΜ με τη μόνιμη ενασχόλησή του στα παραπάνω θέματα εκφράζει την ετοιμότητα να υποβάλλει στο INTERREG II τις ακόλουθες προτάσεις:

1. "Δίκτυο Παραρτημάτων του ΙΔΑΤΕΧ στη Βουλγαρία με έδρα τη Σόφια. Λειτουργία Παραρτημάτων στις πρωτεύουσες των Νομών Κιλκίς, Πέλλας και Σερρών" (συμπληρωματικό έργο, στο υποβληθέν επενδυτικό Σχέδιο χρηματοδότησης του ΙΔΑΤΕΧ από το ΠΕΠ ΚΜ 1994 - 99, Υποπρόγραμμα 2: Βιομηχανίας, Μέτρο 4: Διαβαλκανική Συνεργασία),

2. "Υδρολογική εκτίμηση και διαχείριση υδατικών πόρων των (διασυνοριακών) ποταμών Στρυμόνα, Νέστου και Έβρου".

3. "Πρώθηση των προϊόντων και υπηρεσιών των επιχειρήσεων εμπορίας δοκιμών υλικών και των κατασκευαστικών εταιριών της Ελλάδας στη Βουλγαρία".

4. "Διατύπωση κοινής μεθοδολογίας για την αποκατάσταση - επανάχρηση ιστορικών κτιρίων και συνόλων Ελλάδας και Βουλγαρίας".

5. "Προγράμματα κατάρτισης Ελλήνων και Βουλγάρων μηχανικών σε επιλεγμένα τεχνικά θέματα και σε θέματα τεχνικής ορολογίας".

Α. Πρόταση: "Δίκτυο Παραρτημάτων του ΙΔΑΤΕΧ στη Βουλγαρία με έδρα τη Σόφια. Λειτουργία Παραρτημάτων στις πρωτεύουσες των Νομών Κιλκίς, Πέλλας και Σερρών".

Δημιουργία μόνιμης δομής συνεργασίας ανάμεσα στο τεχνικό δυναμικό της χώρας μας και της Βουλγαρίας, διεύρυνση της απασχόλησής του με την ανάπτυξη της διασυνοριακής συνεργασίας.

Είναι συμπληρωματική της πρότασης του "Επενδυτικού σχεδίου χρηματοδότησης του ΙΔΑΤΕΧ" που υποβλήθηκε στο ΠΕΠ ΚΜ (15.9.1994) στο Υποπρόγραμμα 2 Βιομηχανίας, μέτρο 4. Η διάρκεια είναι τετραετής (1995 - 1998).

Το συνολικό ύψος του προϋπολογισμού ανέρχεται σε 142.300.000 δρχ.

Β. Πρόταση "Υδρολογική εκτίμηση και διαχείριση υδατικών πόρων των διασυνοριακών ποταμών Στρυμόνα, Νέστου και Έβρου".

Δημιουργία ενός μόνιμου δικτύου μετρήσεων ποσοτικών και ποιοτικών και βάσης δεδομένων για τη διαχείριση των υδατινών πόρων των ποταμών Στρυμόνα, Νέστου, και Έβρου. Η πρόταση αφορά τη χρηματοδότηση του εξοπλισμού των παρατηρητηρίων του δικτύου Η/Υ και της εφαρμοσμένης έρευνας.

Η παρούσα πρόταση υπερκαλύπτει και αξιοποιεί όλες τις υπάρχουσες έρευνες για τη διαχείριση των υδατινών πόρων των ποταμών Στρυμόνα, Νέστου και Έβρου, έχει δε το συγκριτικό πλεονέκτημα της δημιουργίας μόνιμης δομής συνεργασίας. Την πρόταση θα υποβάλλει το Τ.Ε.Ε./Τ.Κ.Μ., το Α.Π.Θ. (Τομέας Υδραυλικής και Περιβάλλοντος) και το Πολυτεχνείο Σόφιας.

Στη βάση της αμοιβαιότητας μπορούν να συμμετέχουν η Υπηρεσία Προστασίας Περιβάλλοντος του ΥΜΑΘ και η Υπηρεσία Διαχείρισης υδατινών πόρων του Υπουργείου Περιβάλλοντος της Βουλγαρίας.

Πιθανοί συνεργάτες τα Περιφερειακά Τμήματα Ανατολικής Μακεδονίας και Θράκης και το Δημοκράτειο Πανεπιστήμιο Θράκης.

Λόγω της προφανούς εθνικής σημασίας της πρότασης θεωρούμε σκόπιμη τη συ-

νεργασία με την περιφέρεια Αν. Μακεδονίας και Θράκης και το ΥΜΑΘ. Η παρούσα πρόταση μπορεί να συγχρηματοδοτηθεί στο τμήμα της Βουλγαρίας μέσω RHARE και γι' αυτό το σκοπό επιδιώκεται η συνεργασία με το Υπουργείο Εξωτερικών.

Η διάρκεια είναι πενταετής (1995 - 1999).

Το συνολικό ύψος του προϋπολογισμού ανέρχεται σε 500.000.000 δρχ.

Γ. Πρόταση "Πρώθηση των προϊόντων και υπηρεσιών των επιχειρήσεων εμπορίας δομικών υλικών και των κατασκευαστικών εταιριών της Ελλάδας στη Βουλγαρία".

Βελτίωση της ανταγωνιστικότητας, της εξαγωγικής δραστηριότητας και επαγγελματικής συνεργασίας στους τομείς κατασκευών και δομικών υλικών.

Το πρόγραμμα περιλαμβάνει: 1) Έρευνα αγοράς στη Βουλγαρία, α) για την καταγραφή των δομικών υλικών (προδιαγραφές, δείκτες ολικής ποιότητας, τιμές), β) των κατασκευαστικών εταιριών. 2) Καταγραφή του θεσμικού - νομικού πλαισίου σχετικά με τις κατασκευές και τις προδιαγραφές δομικών υλικών στη Βουλγαρία. 3) Δημιουργία βάσης δεδομένων στο Τ.Ε.Ε./Τ.Κ.Μ. με όλες τις παραπάνω πληροφορίες. 4) Προβολή - προώθηση των κατασκευαστικών εταιριών και επιχειρήσεων δομικών υλικών στη Βουλγαρία, καθώς και έκδοση ενημερωτικών καταλόγων και εντύπων.

Τα αποτελέσματα θα μπορούν να χρησιμοποιηθούν από τις επιχειρήσεις κατασκευής και εμπορίας δομικών υλικών, από τις κατασκευάστριες εταιρίες και από ιδιώτες εργολήπτες.

Στο πρόγραμμα συμμετέχουν το Τ.Ε.Ε./Τ.Κ.Μ., ο Σύνδεσμος Πτυχιούχων Εργοληπτών Δημοσίων Έργων Θεσ/νίκης -Κ. Μακεδονίας και η Ομοσπονδία Τεχνικών και Επιστημονικών Ενώσεων Βουλγαρίας.

Η διάρκεια του προγράμματος είναι τετραετής (1995 - 1998).

Το συνολικό ύψος του προϋπολογισμού ανέρχεται σε 70.000.000 δρχ.

Δ. Πρόταση "Διατύπωση κοινής μεθοδολογίας για την ανάπλαση και επανάχρηση ιστορικών κτιρίων και συνόλων Ελλάδας και Βουλγαρίας".

Διατύπωση μεθοδολογίας, κοινών προδιαγραφών και υιοθέτηση κατευθύνσεων και προγραμματικών προτάσεων για την ανάπλαση και επανάχρηση ιστορικών κτιρίων και συνόλων.

Θα έχει εφαρμογή στην εκπόνηση πρωτότυπης μελέτης ανάπλασης και αναβίωσης σε συγκεκριμένο χώρο.

Συνέχεια στη σελ. 9

ΤΕΧΝΟΓΡΑΦΗΜΑ

ΕΚΔΟΣΗ ΤΟΥ ΤΕΧΝΙΚΟΥ ΕΠΙΜΕΛΗΤΗΡΙΟΥ ΕΛΛΑΔΑΣ
ΤΜΗΜΑ ΚΕΝΤΡΙΚΗΣ ΜΑΚΕΔΟΝΙΑΣ
Αποστέλλεται δωρεάν στα μέλη του Τμήματος Κ. Μακεδονίας του ΤΕΕ

Υπεύθυνος σύμφωνα με το νόμο	Βιβλιοθήκη	280.462
Παναγιώτης Δέντορας,	Γρ. Επαγγελματικών	268.193
Πρόεδρος ΤΕΕ / ΤΚΜ	Γρ. Επιστημονικού	
	Εργου	234.566
Υπεύθυνη έλης	Γραφείο ΓΟΚ	237.863
Αθανασία Μπαξεβάνη	Γραφείο ΕΟΚ	237.016
Δημοσιογράφος	Τελέφαξ	235.487
Ειδικός Συνεργάτης	ΙΔΑΤΕΧ	234.191
Σμαρώ Χρηστίδου, Δημοσιογράφος	Γρ. Τύπου	234.191
Βίκυ Παπαγεωργίου, Αρχιτέκτων	Γρ. Πολιτιστικής	
Έσα Φωκά, Αρχιτέκτων	Πρωτεύουσας	268.375
Συνεργάτης φωτογράφος	Τοπογραφική	Επιμέλεια
Χρήστος Πασχούδης	Φωτοσυναρμολόγηση	
Καλλιτεχνική επιμέλεια	ΛΙΘΟΓΡΑΦΙΑ	
Βίκυ Παπαγεωργίου, Αρχιτέκτων	Ι. Αντωνιάδης - Θ. Ψαρράς	
Έσα Φωκά, Αρχιτέκτων	Φωτοσύνθεση, Φιλμ,	
	Εκτύπωση	
Τηλέφωνα	Μοναστηρίου 242,	
Πρόεδρος ΤΕΕ/ΤΚΜ 235.470	Θεσσαλονίκη	
Μητρώο - Συνδρομές -	Τηλ.: 254.116, Fax: 253.274	
Βεβαιώσεις - Ταμείο 278.123		
Λογιστήριο 268.380	Διαφημίσεις	
Άδεια άσκησης επαγγέλματος	Κ. Γεωργιάδου ΟΕ	
πραγματογνωμοσύνες 236.111	EUROFORUM	
Πρωτόκολλο -	Ολύμπου 63, Θεσσαλονίκη	
γραμματεία 235.470	Τηλ. 266.288, Fax 262.373	

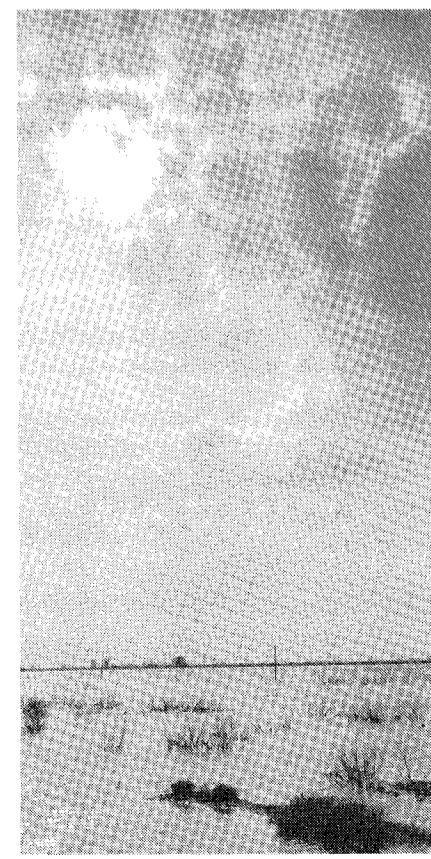

Το πρόγραμμα "Θεσσαλονίκη S.O.S."

Ποιά έργα περιλαμβάνονται στο "πακέτο" 500 δις. που ανακοίνωσε ο υπουργός ΥΠΕΧΩΔΕ κ. Κώστας Λαλιώτης.

"Θεσσαλονίκη SOS" ονομάζεται η συνολική πρόταση της κυβέρνησης για την ανάπτυξη της μακεδονικής πρωτεύουσας και την ανάδειξή της σε μητροπολιτικό κέντρο των Βαλκανίων και των παραεξείνων χωρών, την οποία παρουσίασε κατά τη διάρκεια επισκεψής του στη Θεσσαλονίκη ο υπουργός Κώστας Λαλιώτης.

Το πρόγραμμα περιλαμβάνει συγκεκριμένα έργα, συνολικού προϋπολογισμού δαπάνης 500 περίπου δις, τα οποία ανακοινώθηκαν μαζί με χρονοδιάγραμμα έναρξης και ολοκλήρωσης των εργασιών κατασκευής.

Απαντώντας σε ερώτηση σχετικά με τη διακοπή ορισμένων έργων λόγω των μεγάλων εκπτώσεων ο κ. Λαλιώτης είπε ότι μέσα στις επόμενες μέρες απελευθερώνονται και πάλι 18 εργολαβίες, οι οποίες βρέθηκαν παγιδευμένες από τις μεγάλες εκπτώσεις και τον υπερβάλλοντα ζήλο όπως είπε εταιρειών και εργολάβων που ήταν συ-

ναρτημένες με συμφέροντα που είχαν σχέση με το χρηματιστήριο.

Οι δεσμεύσεις του κ. Λαλιώτη που περιλαμβάνονται στο πρόγραμμα "Θεσσαλονίκη SOS" αφορούν κατά ενότητα τα παρακάτω έργα:

- **Για την ύδρευση** της Θεσσαλονίκης από τον Αλιάκμονα διατίθενται 30 δις από το ταμείο συνοχής. Το έργο θ' αρχίσει να αποδίδει σε 2,5 χρόνια (50.000 μ³ ημερησίως) και θα ολοκληρωθεί σε 4,5 χρόνια προσφέροντας 150.000 κυβικά μέτρα νερού την ημέρα.

- **Για το βιολογικό καθαρισμό** της πόλης δημοπρατήθηκαν έργα 13,5 δις, τα οποία θα ολοκληρωθούν σε 30 μήνες.

- **Για τον υποβρύχιο αγωγό** διάθεσης διατίθενται 6,5 δις και το έργο θα περατωθεί ταυτόχρονα με το προηγούμενο.

- **Για την κατασκευή κεντρικών συλλεκτήρων** τουριστικών περιοχών διατίθενται 3,5 δις. Το έργο θα δημοπρατηθεί αμέσως και η διάρκεια κατασκευής δεν θα ξεπεράσει τα δύο χρόνια.

- **Για τη διευθέτηση** του χειμάρρου του Δενδροποτάμου διατίθενται 2,5 δις. Το έρ-

γο θ' αρχίσει να κατασκευάζεται μέσα στο 1994 και θα ολοκληρωθεί σε 18 μήνες.

- **Για τα οδικά έργα**, προβλέπεται η διάθεση 136 δις που θα καλύψει την κατασκευή της εξωτερικής περιφερειακής οδού, τη διαπλάτυνση της εξόδου προς τη Χαλκιδική, την κατασκευή ανισόπεδων κόμβων στην περιφερειακή, την κατασκευή τμημάτων της Εγνατίας οδού κ.ά.

- **Για την αναβάθμιση** του αεροδρομίου διατίθενται ένα δις, ενώ για τον εκσυγχρονισμό του λιμανιού, άλλα 2,5 δις.

- **Για το κυκλοφοριακό**, η πρόταση περιλαμβάνει εκτός από την κατασκευή του μετρό, τη δρομολόγηση στολίσκου "Καταμαράν" που θα επιτρέψει στο μέλλον τη διακίνηση 10 έως 12.000 ατόμων μέσω θάλασσας, συνδέοντας το ανατολικό με το δυτικό τμήμα της πόλης.

- **Αναφερόμενος στο έργο του μετρό** της Θεσσαλονίκης που είναι συνολικού προϋπολογισμού 120 δις. δρχ. και βρίσκεται στη φάση της ανακήρυξης του προσωρινού αναδόχου, ο υπουργός είπε ότι πρέπει να εξασφαλιστεί ο δανεισμός από τις ξένες Τράπεζες προς την κοινοπραξία και ότι αυτή που είναι το "Μακεδονικό Μετρό" έχει όλη τη δυνατότητα και το χρόνο να τεκμηριώσει την πρότασή της. ■

Επαγγελματικά

ΕΞΑΙΡΕΤΙΚΟΥ ΕΝΔΙΑΦΕΡΟΝΤΟΣ ΦΟΡΟΛΟΓΙΚΕΣ ΔΙΑΤΑΞΕΙΣ

Με το άρθρο 32 του Ν. 22414/11.5.94 το οποίο αντικατέστησε τις παρ. 1 και 2, άρθ. 45 Ν. 2068/92, ορίζονται παρακρατούμενων φόρων, επιρριπτόμενων φόρων, τελών ή εισφορών, ιδιαίτερης αυστηρότητας, στις οποίες επιστούμε την προσοχή σας:

1. Οι παράγραφοι 1 και 2 του άρθρου 45 του ν. 2065/1992 αντικαθίστανται ως εξής:

*1. Όποιος δεν υποβάλλει ή υποβάλλει εκπρόθεσμα δήλωση μετά την παρέλευση δεκαπέντε (15) ημερών από τη λήξη της νόμιμης προθεσμίας ή υποβάλλει ανακριβή δήλωση με βάση τα δεδομένα των υπ' αυτού τηρούμενων βιβλίων και στοιχείων, που προβλέπεται από τις κείμενες διατάξεις για την απόδοση στο Δημόσιο του φόρου προστιθέμενης αξίας ή άλλων φόρων τελών και εισφορών που παρακρατούνται, επιρριπώνται ή εισπράττονται για να αποδοθούν στο Δημόσιο, εφόσον το προς απόδοση ποσό για κάθε φορολογία είναι ανώτερο των δέκα χιλιάδων (10.000) δραχμών. Τιμωρείται με φυλάκιση: α) μέχρι τριών (3) μηνών και με χρηματική ποινή μέχρι πεντακοσίων χιλιάδων (500.000) δραχμών, εφόσον το προς απόδοση ποσό για κάθε φορολογία δεν υπερβαίνει τις διακόσιες χιλιάδες (200.000) δραχμές, β) τουλάχιστον έξι (6) μηνών και χρηματική ποινή από πεντακόσιες χιλιάδες (500.000) δραχμές και άνω, εφόσον το προς απόδοση ποσό για κάθε φορολογία δεν υπερβαίνει το ένα εκατομμύριο (1.000.000) δραχμές, γ) τουλάχιστον ενός (1) έτους και χρηματική ποινή από ένα εκατομμύριο (1.000.000) και άνω, εφόσον το προς απόδοση ποσό υπερβαίνει το ένα εκατομμύριο (1.000.000) δραχμές, εφόσον δεν τιμωρείται βαρύτερα με άλλες διατάξεις.

2. Σε περίπτωση υποτροπής τα κατώτερα όρια των ποινών διπλασιάζονται και επιπροσθέτως δύναται με την απόφαση του δικαστηρίου να διατάσσεται η αφαίρεση της άδειας ασκήσεως του επαγγέλματος ή το κλείσιμο του καταστήματος για χρονικό διάστημα ενός (1) μηνός και μέχρι ενός (1) έτους.

2. Η παράγραφος 8 του άρθρου 45 του ν. 2065/92 αντικαθίσταται ως εξής:

*8. Για τη δίωξη του αδικήματος δεν απαιτείται οριστικοποίηση της πράξης της φορολογούσας αρχής ή υπηρεσίας, η οποία καταλογίζει την οικεία φορολογική παράβαση, ούτε περαίωση της τυχόν κύριας ή συναφούς φορολογικής ή άλλης δίκης, αλλά αρκεί η έκδοση της πράξης καταλογισμού του μη αποδοθέντος φόρου. Τυπικές πλημμελίες της πιο πάνω πράξης δεν ασκούν επιρροή στην ποινική υπόθεση. Η άσκηση προσφυγής ενώπιον του διοικητικού πρωτοδικείου, καθώς και η διαδικασία γενικά της διοικητικής επίλυσης της διαφοράς, σύμφωνα με τις ισχύουσες σχετικές φορολογικές διατάξεις δεν αποτελούν λόγο αναστολής της ποινικής δίωξης.

3. Το δεύτερο εδάφιο της παραγράφου 9 του άρθρου 5 του ν. 2065/1992 αντικαθίσταται ως εξής:

*"Σε περίπτωση που ο υπόχρεος καταβάλλει το οφειλόμενο ποσό μέχρι την ημέρα της δίκης, μπορεί να επιβληθεί μόνο χρηματική ποινή".

4. Στο άρθρο 45 του ν. 2065/1992 προστίθεται παράγραφος 14, που έχει ως εξής:

*14. Τα αδικήματα της παραγράφου 1 θεωρούνται πάντοτε αυτόφωρα".

ΔΗΜΟΣΙΕΥΤΗΚΑΝ ΣΕ ΦΕΚ

561Δ/6.6.94 Καθορισμός ζωνών προστασίας στην περιαστική ζώνη Θεσσαλονίκης και όρων και περιορισμών δόμησης αυτών.

517Δ/25.5.94 Χαρακτηρισμός ως διατηρητέου του κτιρίου μετά του ισόγειου χώρου αυτού επί της οδού Έβρου αρ. 40 στην Α. πόλη Θεσσαλονίκης Δήμου Συκεών.

578Δ/13.6.94 Χαρακτηρισμός ως διατηρητέου του κτιρίου επί της οδού Σπάρτης 11 στη Θεσσαλονίκη.

691Δ/7.7.94 Χαρακτηρισμός ως διατηρητέου του κτιρίου επί της οδού Παπάρη 33 στη Θεσσαλονίκη και του αυλείου χώρου αυτού, φερομένων ως ιδιοκτησίας Παπαφειών κέντρων παιδικής Μέριμνας Αρρένων "ο Μελιτεύς".

624Δ/30.6.94 Τροποποίηση προκηφίου από 3.00 μ. σε 2.00 μ. επί της οδού Ι. Πασσαλίδη από Μαρμαρά έως Βοσπόδου στο Ο.Τ. 1199 (Ι. Πασσαλίδη, Μαρμαρά, Μυστακίδου και Βοσπόδου) Δήμου Καλαμαριάς Ν. Θεσ/νίκης.

804Δ/4.8.94 Συνέχιση εξαμηνιαίας αναστολής εκδόσης οικοδομικών αδειών στην περιοχή εκπόνησης της πολεοδομικής μελέτης Κοινότητας Εξοχής Ν. Θεσ/νίκης.



STATUS • Η τέχνη να εξυπηρετείς τον οδηγό και το αυτοκίνητο

ΓΝΩΡΙΣΤΕ ΤΗΝ ΕΜΠΕΙΡΙΑ SAAB, ΣΤΟ ΟΛΟΚΛΗΡΩΜΕΝΟ ΣΥΓΚΡΟΤΗΜΑ ΤΗΣ ΘΕΣΣΑΛΟΝΙΚΗΣ



Ιδρύσαμε την εταιρία STATUS S.A. με το φιλόδοξο στόχο να καθιερώσουμε τη SAAB στην αγορά της Θεσσαλονίκης και γενικά της Βόρειας Ελλάδας.

Γνωρίζαμε ότι, για να πετύχουμε αυτόν το στόχο, ήταν απαραίτητο να δημιουργήσουμε την κατάλληλη υποδομή, σε κτιριακές εγκαταστάσεις, τεχνολογικό εξοπλισμό και ανθρώπινο δυναμικό, ικανή να ανταποκριθεί στις υψηλές απαιτήσεις μιας εταιρίας με το κύρος της SAAB. Αν το πετύχαμε θα το κρίνετε εσείς, οι πελάτες μας.



ΠΑΡΕΧΟΜΕΝΕΣ ΥΠΗΡΕΣΙΕΣ

Έκθεση με όλα τα μοντέλα SAAB.

Test Drive πριν από την αγορά του αυτοκινήτου.

Κέντρο Τεχνικής Εξυπηρέτησης με σύγχρονο Service, Ηλεκτρολογείο, Φανοποιείο, Βαφείο. Το άρτια εκπαιδευμένο προσωπικό και ο σύγχρονος τεχνολογικός εξοπλισμός, αποτελούν εγγύηση για την άριστη εξυπηρέτηση των πελατών μας.

Πλήρης παρακαταθήκη Ανταλλακτικών on line με την κεντρική αποθήκη των Αθηνών για άμεση εξυπηρέτηση.

Βoutique Αξεσουάρ SAAB.

SAAB Care. (Πρόγραμμα Οδικής Φροντίδας)

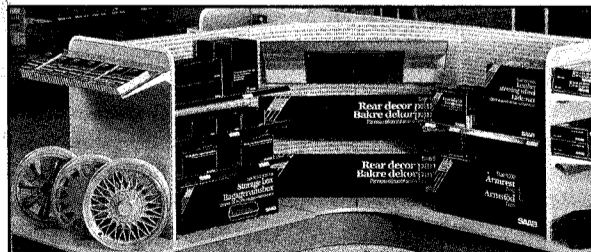

Και πάνω απ' όλα έχουμε τους ανθρώπους που γνωρίζουν την τέχνη να εξυπηρετούν τον οδηγό και το αυτοκίνητο.



SAAB

ΕΝΔΙΑΦΕΡΟΥΝ

▲ ΠΟΛΙΤΙΣΤΙΚΑ

ΕΚΘΕΣΗ ΚΕΙΜΗΛΙΩΝ "Η Ιερά Θεολογική Σχολή της Χάλκης - 150 χρόνια από την ίδρυσή της", 28 Σεπτεμβρίου - 30 Οκτωβρίου 1994, κτίριο του Οργανισμού Πολιτιστικής Πρωτεύουσας, Θεσσαλονίκη.

ΕΚΘΕΣΗ ΖΩΓΡΑΦΙΚΗΣ "Προσωπογραφίες" του Αρνώ ντε Μπονίς, 3-21 Οκτωβρίου 1994, αίθουσα "Ζυλ Καρόν" του Γαλλικού Ινστιτούτου, Θεσσαλονίκη.

ΕΚΘΕΣΗ ΖΩΓΡΑΦΙΚΗΣ του Γιάννη Φωκά, 10 Οκτωβρίου - 6 Νοεμβρίου 1994, γκαλερί Art Φόρουμ, Θεσσαλονίκη.

ΕΚΘΕΣΗ ΓΛΥΠΤΙΚΗΣ του Δημήτρη Αρμακόλα, 21 Σεπτεμβρίου - 20 Οκτωβρίου 1994, γκαλερί Άννα Μπαλά, Θεσσαλονίκη.

ΕΚΘΕΣΗ ΖΩΓΡΑΦΙΚΗΣ ΚΑΙ ΚΑΤΑΣΚΕΥΩΝ της Έφης Χαλυβοπούλου, 6-26 Οκτωβρίου 1994, Art Gallery, Θεσσαλονίκη.

ΕΚΘΕΣΕΙΣ ΦΩΤΟΓΡΑΦΙΚΩΝ ΚΑΙ ΙΣΤΟΡΙΚΩΝ ΤΕΚΜΗΡΙΩΝ:

- "Πρόσφυγες στον Έβρο. Τα πρόσωπα, τα χωριά και τα σπίτια, 1922-1939".
- "Οι πρώτες διοργανώσεις της Διεθνούς Εκθέσεως Θεσσαλονίκης, 1926-1930". 30 Σεπτεμβρίου - 19 Οκτωβρίου 1994, Πολιτιστικό Κέντρο Εθνικής Τράπεζας, Θεσσαλονίκη.
- **ΚΘ' ΔΗΜΗΤΡΙΑ**, Οκτώβριος - Νοέμβριος 1994, Δήμος Θεσσαλονίκης.
- **ΕΚΘΕΣΗ ΓΛΥΠΤΩΝ** του Θ. Στάμου, 10/10-6/11/94, Παλιό Αρχαιολογικό Μουσείο.
- **ΕΚΘΕΣΗ του Marc Chagall**, 11/10-11/12/94, Γαλλικό Ινστιτούτο Θεσσαλονίκης.
- **ΑΝΑΔΡΟΜΙΚΗ ΕΚΘΕΣΗ** του Γιάννη Σπυρόπουλου, 19/10-15/11/94, Μακεδονικό Μουσείο Σύγχρονης Τέχνης.
- **ΕΚΘΕΣΗ ΓΛΥΠΤΙΚΗΣ - ΖΩΓΡΑΦΙΚΗΣ** της Γαβριέλας Σίμωνι και του Γιάννη Γάιτη, 19/10-20/11/94, Βαφοπούλειο Πνευματικό Κέντρο.
- **ΕΚΘΕΣΗ ΓΛΥΠΤΙΚΗΣ** του Anthony Caro, 25/10-18/11/94, Αίθουσα τέχνης Δ.Θ.
- **LONDON CITY BALLET**, 18/10/94, Θέατρο Εταιρείας Μακεδονικών Σπουδών.
- **DJAZZEX, modern jazz dance company**, 26 και 27/10/94, Θέατρο Εταιρείας Μακεδονικών Σπουδών.
- **FLAMENCO BALLET - JOAQUIN CORTES**, 29 και 30/10/94, Θέατρο Εταιρείας Μακεδονικών Σπουδών.

▲ ΕΠΙΣΤΗΜΟΝΙΚΑ

ΗΜΕΡΙΔΑ "Ο ρόλος των Μηχανολόγων - Ηλεκτρολόγων στην τεχνική εκπαίδευση", αρχές Νοεμβρίου 1994, Σύλλογος Διπλωματούχων Μηχανικών Εκπαιδευτικών Δευτεροβάθμιας Εκπαίδευσης, σε συνεργασία με τον Σύλλογο Ηλεκτρολόγων - Μηχανολόγων Β.Ε., Θεσσαλονίκη.

1ο ΕΘΝΙΚΟ ΣΥΝΕΔΡΙΟ ΧΑΡΤΟΓΡΑΦΙΑΣ "Προβλήματα και Προοπτικές της Ελληνικής Χαρτογραφίας", β' 15νθήμερο Νοεμβρίου 1994, Χαρτογραφική Επισημονική Εταιρεία Ελλάδος, Θεσσαλονίκη.

ΗΜΕΡΙΔΑ "Υδρευση - Αποχέτευση", 18 Οκτωβρίου 1994, Βρετανική Πρεσβεία της Αθήνας, Συνεδριακό Κέντρο ΔΕΘ, Θεσσαλονίκη.

▲ ΔΙΕΘΝΕΙΣ ΕΚΘΕΣΕΙΣ

ΕΚΘΕΣΗ ΣΥΓΧΡΟΝΟΥ ΚΑΤΟΙΚΙΑΣ '94, 21-30 Οκτωβρίου 1994, εκθεσιακό κέντρο Ο.Λ.Π., Πειραιάς.

7η HOTELIA EQUIP 1994, Διεθνής Έκθεση Εξοπλισμού και Τροφοδοσίας Ξενοδοχείων, Εστιατορίων, Ζαχαροπλασθειών, Αρτοποιειών και Καταστημάτων, 2-6 Νοεμβρίου 1994, ΔΕΘ, Θεσσαλονίκη.

13η DETROP 1995, "Διεθνής Έκθεση τροφίμων, Ποτών, Μηχανημάτων και Εξοπλισμού", 4-8 Μαΐου 1994, ΔΕΘ, Θεσσαλονίκη.

Μηχανικοί - Καλλιτέχνες

Έκθεση έργων τέχνης συναδέλφων, οργάνωσε η ΕΜΔΥΔΑΣ.

Με ιδιαίτερη επιτυχία και με μεγάλη προσέλευση κοινού πραγματοποιήθηκαν τη Δευτέρα 3 Οκτωβρίου τα εγκαίνια έργων τέχνης μελών της Ένωσης Μηχανικών Δημοσίων Υπαλλήλων Διπλ. Ανωτάτων Σχολών (ΕΜΔΥΔΑΣ) του Τμήματος Κεντρικής Μακεδονίας στο Γαλλικό Ινστιτούτο της Θεσσαλονίκης.

Η ΕΜΔΥΔΑΣ, φορέας ενός κλάδου που δεν περιορίζεται απλά σε ένα τεχνοκρατικό ρόλο, αλλά διακρίνεται για τον ανεπτυγμένο προβληματισμό και τις ευρύτερες ανησυχίες του στα κοινωνικά δρώμενα, αποφάσισε να οργανώσει την παρουσία της καλλιτεχνικής δουλειάς 25 μελών του. Οι δημιουργίες τους καλύπτουν ένα ευρύ φάσμα από τη ζωγραφική και τη φωτογραφία, την αγιογραφία και τη γλυπτική, το κόσμημα και το κέντημα, τη χαλκογραφία και την αφίσα έως τη μουσική και ξεπερνούν, για τους περισσότερους, το ερασιτεχνικό επίπεδο. Εξάλλου αρκετοί από τους συμμετέχοντες είναι ήδη γνωστοί καλλιτέχνες, έχοντας παρουσιάσει επανειλημμένα τα έργα τους μέσα από ατομικές και ομαδικές εκθέσεις.

Η διοικούσα επιτροπή της Ένωσης με την πρωτοβουλία της αυτή, που υπερβαίνει τα συνήθη πλαίσια δράσης μιας συνδικαλιστικής οργάνωσης, πιστεύει ότι ενθαρρύνει τα μέλη της για την περαιτέρω ανάπτυξη και ανάδειξη των δημιουργικών ικανοτήτων τους.

Στην έκθεση, που πραγματοποιήθηκε με τη συνδρομή του ΤΕΕ/ΤΚΜ, συμμετείχαν με έργα τους οι καλλιτέχνες: Αλεξάνδρου Χρήστος, Βούρος Γιάννης, Θεοδωρίδης Γιάννης, Λασκαρίδης Γιάννης, Μαραγκού Κωνσταντίνα, Μουστάκας Σωτήρης, Νίκου Βασίλης, Περδίκη Γιάννης, Πέτσιος Άγγελος, Στεφάνου Στέργιος, Τραγόπουλος Ιορδάνης, Ψωμαδάκης Γιάννης, Αθανασιάδης Σωτήρης, Ανθόπουλος Γιώργος, Καραδήμος Δημήτρης, Τσαουσάκης Γιώργος, Στεφανίδης Χρήστος, Φώτη Δήμητρα, Παπαβασιλείου Σέμψη Τασία, Λιλιμπάκη - Σπυροπούλου Μαρία, Αγγελοπούλου Εύα, Φιλιππής Διονύσης, Καζαντζής Γιώργος, Τραγόπουλος Ιορδάνης.

Εξάλλου στις 10 Οκτωβρίου πραγματοποιήθηκε μουσική εκδήλωση στο αμφιθέατρο του Γαλλικού Ινστιτούτου με συνθέσεις μελών της ΕΜΔΥΔΑΣ. ■

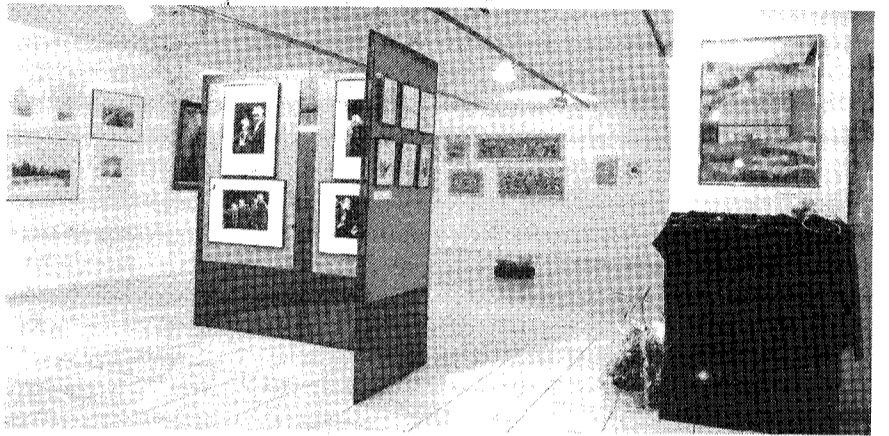

7 μηχανικοί σε... άσχετη επιτροπή

Έγγραφο ΤΕΕ/ΤΚΜ και ΕΜΔΥΔΑΣ στο νέο νομάρχη για τις επιτροπές ελέγχου συσπόρου βάμβακος.

"Είναι αδιανόητο επιστημονικά να υπογράφουν πρωτόκολλα που δεν μπορούν να εκτιμήσουν και να αξιολογήσουν το περιεχόμενό τους" υπογραμμίζει σε προφορική και έγγραφη στη συνέχεια διαμαρτυρία της προς τη Νομαρχία Θεσσαλονίκης η ΕΜΔΥΔΑΣ/ΤΚΜ, μ' αφορμή τον ορισμό επτά συναδέλφων μηχανικών, στις επιτροπές ελέγχου του συσπόρου βάμβακος.

Για το ίδιο θέμα η Δ.Ε. του ΤΕΕ/ΤΚΜ απέστειλε στο νέο νομάρχη Θεσσαλονίκης, το παρακάτω έγγραφο.

"Κύριε Νομάρχη, Με την ως άνω απόφαση της Νομαρχίας Θεσσαλονίκης, ορίστηκαν διπλ. Πολιτ. Μηχανικοί, υπάλληλοι της Δ.Τ.Υ.Ν.Θ., ως μέλη των τριμελών επιτροπών ενίσχυσης συσπόρου βάμβακος.

Σύμφωνα με την ίδια απόφαση, έργο των επιτροπών αυτών είναι "ο ποιοτικός και ποσοτικός έλεγχος του συσπόρου βάμβακος, των βιβλίων και παραστατικών διακίνησης

των προϊόντων εκκόκκισης συσπόρου βάμβακος".

Είναι προφανές ότι οι συνάδελφοι που ορίστηκαν στις επιτροπές δεν μπορούν να συνεισφέρουν ούτε στον ποιοτικό έλεγχο του συσπόρου βάμβακος, ούτε στον έλεγχο των βιβλίων και παραστατικών διακίνησης, λόγω έλλειψης οποιασδήποτε γνώσης των αντικειμένων αυτών. Είναι, επίσης, προφανές ότι δεν μπορούν να αναλάβουν οποιαδήποτε σχετική με το αντικείμενο αυτό ευθύνη, συνυπογράφοντας πρωτόκολλα παραλαβής ή ελέγχου.

Το μόνο το οποίο θα μπορούσαν εδνεχομένως να βοηθήσουν είναι ο ποσοτικός έλεγχος, αντικείμενο όμως που μπορεί να καλυφθεί από κάθε υπάλληλο με στοιχειώδεις γνώσεις αριθμητικής.

Έχουμε τη γνώμη ότι οι συνάδελφοι Μηχανικοί, υπάλληλοι της Νομαρχίας, μπορούν να αξιοποιηθούν πολύ καλύτερα και επωφελέστερα από τις Υπηρεσίες σας, σε αντικείμενο σχετικό με τις επιστημονικές γνώσεις και την ειδικότητά τους, εξυπηρετώντας το σκοπό για τον οποίο προσλήφθηκαν. Ιδιαίτερα αυτήν την εποχή, της έναρξης υλοποίησης ενός φιλόδοξου νομαρ-

χιακού προγράμματος έργων και της ανάγκης για την ταχύτερη δυνατή απορρόφηση της κοινοτικής χρηματοδότησης, είναι τουλάχιστον παράδοξο να αποσιώνται Μηχανικοί από το κυρίως έργο τους σε αλλότρια καθήκοντα, στα οποία μάλιστα ελάχιστα μπορούν να προσφέρουν.

Τέλος, υπάρχει στο θέμα και μια άλλη διάσταση που μας προβληματίζει. Με δεδομένο το θόρυβο που δημιουργήθηκε τα τελευταία χρόνια γύρω ακριβώς από το αντικείμενο αυτών των επιτροπών, θα περιμέναμε να δοθεί ιδιαίτερη προσοχή στη στελέχωσή τους, με υπαλλήλους που έχουν τις απαραίτητες γνώσεις για την εκπλήρωση του έργου των επιτροπών. Αντίθετα, η στελέχωση των επιτροπών με αναρμόδιους υπαλλήλους, οι οποίοι λόγω γνωστικού αντικειμένου δεν μπορούν να συνεισφέρουν ουσιαστικά στο έργο τους, όχι μόνο δεν προσδίδει κύρος, αλλά αποδυναμώνει τις επιτροπές.

Με βάση όσα εκθέσαμε πιο πάνω, σας ζητούμε να επανεξετάσετε και να τροποποιήσετε τη σχετική απόφαση της Νομαρχίας Θεσσαλονίκης.

Εάν υπάρχουν πιυχές του θέματος που μας διαφεύγουν, είμαστε στη διάθεσή σας για τη συζήτησή τους. ■

Αναγκαία η συνεργασία Αυτοδιοίκηση με το ΤΕΕ

Επισκέψεις υποψηφίων στο ΤΕΕ και ενημέρωση του για τις θέσεις του Επιμελητηρίου.

Το Τεχνικό Επιμελητήριο αποτελεί τον έγκυρο επιστημονικό φορέα, του οποίου η συνεργασία με το Δήμο Θεσσαλονίκης, τη Δημοτική και τη Νομαρχιακή Αυτοδιοίκηση γενικότερα, μπορεί να αποβεί πολλαπλά οφέλιμη για την πόλη και το νομό και γι' αυτό κρίνεται απαραίτητη.

Την άποψη αυτή διατύπωσαν οι υποψή-

φιοι δήμαρχοι Θεσσαλονίκης κ.κ. Ν. Παπαποστόλου, Θ. Γιαννούσης, Σ. Νέστωρ και ο υποψήφιος νομάρχης Κ. Παπαδόπουλος που με τη παράπλευρη σειρά επισκέφθηκαν κατά τη διάρκεια της προεκλογικής περιόδου το Τεχνικό Επιμελητήριο, συνομιλώντας με τη διοικούσα επιτροπή και με τους εργαζόμενους.

Από την πλευρά του ο αντιπρόεδρος του ΤΕΕ/ΤΚΜ κ. Σορτίκος, η γεν. γραμματέας κ. Κωτίδου, και το μέλος Δ. Κωτούλας, ανέπτυξαν τις θέσεις του ΤΕΕ/ΤΚΜ για ζη-

τήματα όπως η μελέτη αναδιάρθρωσης των λεοφορειακών γραμμών, το δίκτυο σταθμών ατμοσφαιρικής ρύπανσης, η χωροθέτηση των νέων κτιρίων του πανεπιστημίου και της ΔΕΘ, η Πολιτιστική Πρωτεύουσα, η στήριξη της βιομηχανίας του νομού κ.ά. Επίσης σημείωσαν την αναγκαιότητα συνεργασίας της νέας νομαρχιακής και δημοτικής αρχής με το Τεχνικό Επιμελητήριο όχι "κατόπιν εορτής", αλλά στον αρχικό σχεδιασμό των έργων και των παρεμβάσεων που έχει ανάγκη ο νομός. ■

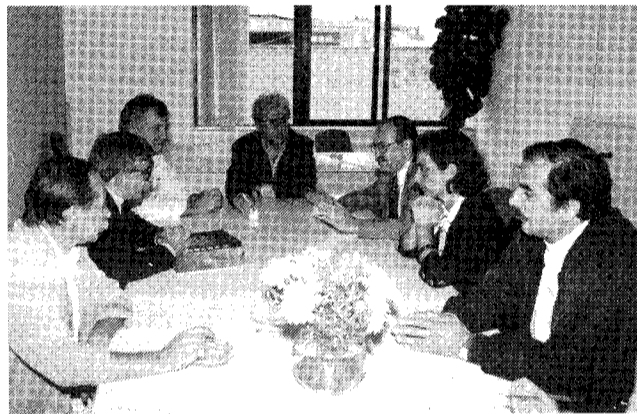
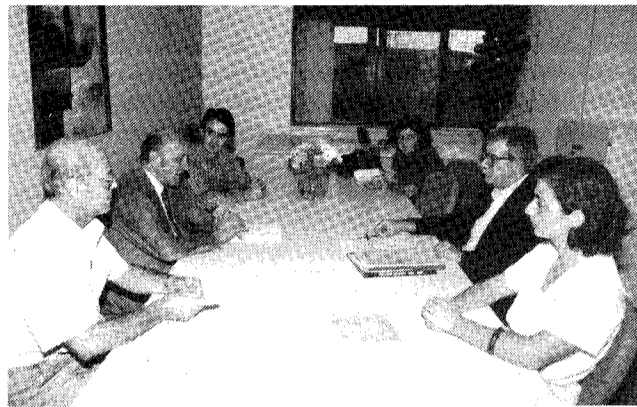

Απαράδεκτη προχειρότητα

Έγγραφο του ΤΕΕ/ΤΚΜ για το θέμα της ανέγερσης του 8ου γυμνασίου στην παραλιακή λεωφόρο και παρατηρήσεις γενικότερες για τη σχολική στέγη.

Απαράδεκτη αισθητικά και μορφολογικά χαρακτηρίζει την ανέγερση του 8ου Γυμνασίου Θεσσαλονίκης, επί της παραλιακής οδού Μ. Αλεξάνδρου, το Τεχνικό Επιμελητήριο.

Με έγγραφο που απέστειλε το ΤΕΕ/ΤΚΜ στη Διεύθυνση Τεχνικών Υπηρεσιών της Νομαρχίας Θεσσαλονίκης και μετά από αλληλογραφία μεταξύ των υπηρεσιών (Διεύθυνση Μελετών Αρχιτεκτονικών Έργων του Δήμου Θεσσαλονίκης, Διεύθυνση Χωροταξιακού και Πολεοδομικού Σχεδιασμού του Δήμου Θεσσαλονίκης, έγγραφο της ΕΠΑΕ Κέντρου της Διεύθυνσης Πολεοδομίας), προκύπτει ως κοινή πεποίθηση των αρμόδιων φορέων η ανάγκη για διορθωτικές επεμβάσεις στο κτίριο του 8ου Γυμνασίου.

Συγκεκριμένα το έγγραφο του ΤΕΕ/ΤΚΜ αναφέρει:

"Σχετικά με το ανεγειρόμενο σχολικό συγκρότημα του 8ου Γυμνασίου, επί της παραλιακής λεωφόρου Μ. Αλεξάνδρου, θα θέλαμε να επισημάνουμε, συμφωνώντας και με τους άλλους φορείς της πόλης, ότι η απαράδεκτη αισθητική του και η μορφολογική του ένταξη, υποβαθμίζει την τόσο ευαίσθητη περιοχή της παραλιακής ζώνης της πόλης.

Από το έγγραφο της ΕΠΑΕ και όπως μας ενημέρωσε ο εκπρόσωπός μας σε αυτήν, φαίνεται ότι δεν εφαρμόστηκε καν η αρχική εγκεκριμένη μελέτη και έχει απορριφθεί η τροποποιητική, που είχε

υποβληθεί.

Διαμαρτυρόμαστε γιατί, τέτοιας κλίμακας έργα και μάλιστα από δημόσιους φορείς, αντιμετωπίζονται με τέτοια προχειρότητα.

Έχουμε πληροφορίες ότι στα σχολεία εφαρμόζονται απαρχαιωμένα υποδείγματα λύσεων (της 10ετίας του '50), οι δε στατιστικές μελέτες ανατίθενται με το τετραγωνικό μέτρο.

Σας παρακαλούμε να μας ενημερώσετε για τη διαδικασία μελέτης και κατασκευής

των σχολικών συγκροτημάτων, για να μπορέσουμε να διαμορφώσουμε θέσεις και προτάσεις.

Για το συγκεκριμένο σχολείο ζητούμε την άμεση εφαρμογή της εγκεκριμένης μελέτης, η οποία ελπίζουμε θα έχει, υπό τις σημερινές συνθήκες, τη μικρότερη αισθητική επιβάρυνση στο περιβάλλον.

Τέλος, σαν πρώτη παρατήρηση - πρόταση για το συνολικό θέμα, πιστεύουμε ότι θα πρέπει να προκηρύσσονται αρχιτεκτονικοί διαγωνισμοί, αν όχι για κάθε σχολείο, τουλάχιστον για νέους σύγχρονους τύπους κτιρίων, που θα προσαρμόζονται κάθε φορά στη συγκεκριμένη θέση". ■



ΠΑΙΔΕΙΑ

• Νέο φορέα για τον έλεγχο των ιδιωτικών Ινστιτούτων Επαγγελματικής Εκπαίδευσης και Κατάρτισης ετοιμάζει το υπουργείο Παιδείας. Σύμφωνα με δηλώσεις του υπουργού Παιδείας Γιώργου Παπανδρέου ο νέος φορέας θα είναι ανεξάρτητος και θα έχει χαρακτήρα ειδικής επιτροπής με στόχο να μην εντάσσονται στις αρμοδιότητες του Οργανισμού Επαγγελματικής Εκπαίδευσης και Κατάρτισης τα ιδιωτικά Ι.Ε.Κ.

Επίσης το υπουργείο πρόκειται να καταρτίσει "Βαθμολογικό χάρτη" για τα ιδιωτικά ΙΕΚ και τα εργαστήρια ελευθέρων σπουδών. Με βάση αυτή τη διαδικασία οι ενδιαφερόμενοι να σπουδάσουν στα εν λόγω κέντρα θα μπορούν να κατατοπίζονται για κάθε σχολή.

Σημειώνεται ότι τα εργαστήρια ελευθέρων σπουδών λειτουργούν σύμφωνα με το διάταγμα 9/9/10.35 (ΦΕΚ 415-), το οποίο προβλέπει ότι σκοπός τους είναι η παροχή μόρφωσης στις τέχνες και στα πρακτικά επαγγέλματα. Ο πρώην υπουργός Παιδείας Γιώργος Σουφλιάς με το νόμο 1966/91 υποχρέωσε τα εν λόγω εκπαιδευτήρια να ενημερώνουν εγγράφως όλους τους σπουδαστές τους ότι δεν πρόκειται να αποκτήσουν κανένα τίτλο σπουδών.

Τα εργαστήρια Ελευθέρων Σπουδών δεν ανήκουν σε καμία βαθμίδα σπουδών, ενώ αντίθετα τα Ι.Ε.Κ. παρέχουν τίτλους σπουδών αναγνωρισμένους από το κράτος.

Στα σχέδια του υπουργείου Παιδείας εντάσσεται η βαθμολόγηση των Ι.Ε.Κ. από ένα πανεπιστήμιο ή μια ιδιωτική εταιρεία, ώστε οι υποψήφιοι να διαθέτουν έναν κατάλογο με τα "προσόντα" του κάθε Ι.Ε.Κ. και να επιλέγουν ανάλογα.

• Ειδικό τετραετές πρόγραμμα για τη δημιουργία σχολικών βιβλιοθηκών καταρτίζει το υπουργείο Παιδείας. Το πρόγραμμα χρηματοδοτείται από το Β' πακέτο Ντελόρ με κονδύλιο 10,3 δις δραχμών και αφορά βιβλιοθήκες στα σχολεία της πρωτοβάθμιας και δευτεροβάθμιας εκπαίδευσης.

Στην πρώτη φάση το πρόγραμμα θα καλύπτει το 10% των σχολείων της χώρας. Οι σχολικές βιβλιοθήκες που θα δημιουργηθούν μέσω του προγράμματος θα λειτουργούν ως "δανειστικές" και συγχρόνως ως "κέντρα πληροφοριών", αφού θα συνδέεται απευθείας με τράπεζα πληροφοριών.

Πάντως σε σύνολο 10,335 δημοτικών, γυμνασίων και λυκείων της χώρας, λειτουργούν μόνο 50 οργανωμένες βιβλιοθήκες.

• Νέες προτάσεις για την επιμόρφωση των εκπαιδευτικών έδωσε στη δημοσιότητα το υπουργείο Παιδείας. Βασικό στοιχείο των προτάσεων είναι ότι η επιμόρφωση θα γίνεται μετά το διορισμό στο δημόσιο και όχι πριν όπως ισχύει σήμερα.

Συγκεκριμένα το υπουργείο Παιδείας προτείνει:

- Η επιμόρφωση να γίνεται μετά το διορισμό και να διαρκεί ένα διδακτικό έτος.

- Οι εκπαιδευτικοί που ήδη υπηρετούν στα σχολεία να επιμορφώνονται στον ελεύθερο χρόνο τους (Κυριακές, αργές) και να τους καταβάλλεται η σχετική αμοιβή.

- Στις έδρες των νομών προτείνεται να λειτουργήσουν Μορφωτικά Κέντρα Στήριξης εκπαιδευτικών και παράλληλα να δημιουργηθούν κλιμάκια επιμορφωτών που θα μετακινούνται σε όλη την περιφέρεια.

- Παράλληλα προτείνεται να λειτουργήσουν ταχύρρυθμα σεμινάρια. Η παρακολούθηση των σεμιναρίων θα είναι υποχρεωτική και να ολοκληρώνεται με την παροχή ειδικού πιστοποιητικού.

- Να καθιερωθεί "κάρτα επιμόρφωσης" στην οποία θα αναγράφονται όλες οι μορφές της επιμόρφωσης που παρακολούθησε ο εκπαιδευτικός.

- Οι προτάσεις θα δοθούν για διάλογο με τις ομοσπονδίες των εκπαιδευτικών, τη ΔΟΕ και την ΟΛΜΕ.

Εν ολίγοις από φέτος καταργούνται οι τριμηνιαίες ανακεφαλαιωτικές εξετάσεις που ισχύουν στην Ε' και ΣΤ' τάξη του Δημοτικού. Η αριθμητική βαθμολογία θα ισχύει μόνο για τις δύο τελευταίες τάξεις. Στο γυμνάσιο καταργούνται οι εξετάσεις του α' εξαμήνου και η αξιολόγηση των μαθητών θα γίνεται με τέστ κατά τη διάρκεια της σχολικής χρονιάς.

• Σε νέα αποχή διάρκειας προχωρούν τα μέλη του Ενιαίου Συλλόγου Διδακτικού Ερευνητικού Προσωπικού Α.Π.Θ. Οι διδάσκοντες στο πανεπιστήμιο Θεσσαλονίκης ζητούν:

- Την επέκταση της μισθολογικής αύξησης 35% και στα μέλη του Ε.Ε.Π.

- Τον υπολογισμό της μισθολογικής αύξησης 35% και στα επιδόματα.

- Τον υπολογισμό της μισθολογικής αύξησης στα δώρα και στις συντάξεις.

ΜΑΡΙΑ ΣΠΥΡΑΚΗ

Βράβευση περιπτέρων της ΔΕΘ

Τρία βραβεία και έξι έπαινοι από την κριτική επιτροπή στην οποία συμμετείχαν το ΤΕΕ/ΤΚΜ και ο Σ.Α.Θ.

Τρία βραβεία και έξι επαίνους σε επιλεγμένες συμμετοχές της 59ης ΔΕΘ απένευσε η κριτική επιτροπή, της οποίας μέλη ήταν οι: Παπαδόπουλος Ηρακλής, Πρόεδρος της Επιτροπής και εκπρόσωπος του Δ.Σ. της ΔΕΘ, Παπαδοπούλου Τ., εκπρόσωπος της αρχιτεκτονικής σχολής του ΑΠΘ, Νικηφορίδης Π., εκπρόσωπος του ΤΕΕ/ΤΚΜ, Παπαδοπούλου Π., αρχιτέκτονας της ΔΕΘ, Μυλωνά Π., εκπρόσωπος της διεύθυνσης Συνεδρίων - ΠΟΛ. Εκδηλώσεων.

Τα βραβεία τα οποία είναι ισότιμα απο-

νεμήθηκαν στις εξής συμμετοχές:

ΕΘΝΙΚΟ ΚΕΝΤΡΟ ΤΕΚΜΗΡΙΩΣΗΣ
Περίπτερο 8 Stand 3
MIKO AE Περίπτερο 15 Stand 42
ΤΕΧΝΟ-ΚΑΤ ΑΒΕΤΕ Τομέας Α6 Stand 5
Οι έπαινοι απονεμήθηκαν στις εξής συμμετοχές:
ΕΝΩΣΗ ΚΑΤΑΣΚΕΥΑΣΤΩΝ ΦΩΤΙΣΤΙΚΩΝ
Περίπτερο 17
LIANA FLWVERS Περίπτερο 3 Stand 9
ITALIAN INSTITUTE FOR FOREIGN TRADE ICE
Περίπτερο 10 Stand 20
ΕΣΠΡΟΦΩΣ ΑΕ Περίπτερο 10 Stand 23
ΙΜΠΟΡΤΕΞΙΑ ΕΡΜΗΣ ΑΕ
Περίπτερο 13 Stand 80
ΟΡΓΑΝΙΣΜΟΣ ΣΙΔΗΡΟΔΡΟΜΩΝ ΕΛΛΑΔΟΣ ΟΣΕ
Περίπτερο 6 Stand 2 ■

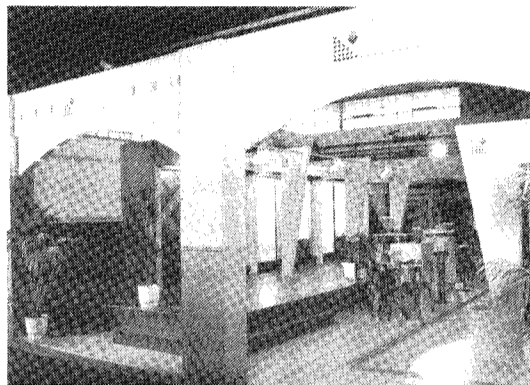
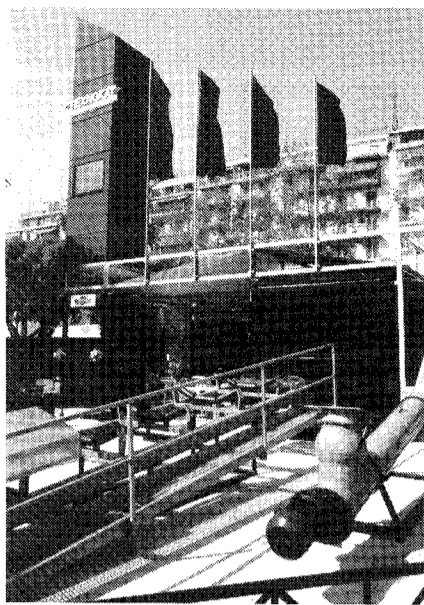

Ποιοτικά "στάνταρτς" στη Μ. Βρετανία

Ημερίδα με τίτλο "Η Μ. Βρετανία, μια σταθερή εξαγωγική προοπτική" και θέμα "Οι δυνατότητες ανάπτυξης των εξαγωγών των ελληνικών γεωργικών προϊόντων στην αγορά της Μ. Βρετανίας θα πραγματοποιηθεί στις 28 Νοεμβρίου στη Θεσσαλονίκη.

Την ημερίδα συνδιοργάνωσαν το Ελληνοβρετανικό Εμπορικό Επιμελητήριο, ο Οργανισμός Προώθησης Εξαγωγών και ο Σύνδεσμος Εξαγωγέων Β. Ελλάδος. Τόπος διεξαγωγής το συνεδριακό κέντρο της ΠΑΣΕΓΕΣ στη Θέρμη.

Στο πλαίσιο της ημερίδας θα δοθούν απαντήσεις και πληροφορίες σε θέματα όπως τα ποιοτικά στάνταρτς, "οι προτιμήσεις των καταναλωτών, η συσκευασία, τα κανάλια διανομής και οι συνθήκες ανταγωνισμού.

Εθνικό συνέδριο χαρτογραφίας

Το πρώτο Εθνικό Συνέδριο Χαρτογραφίας με τίτλο "Προβλήματα και προοπτικές της Ελληνικής χαρτογραφίας" θα πραγματοποιηθεί στη Θεσσαλονίκη στις 24 και 25 Νοεμβρίου στο Κέντρο Διεθνούς και Ευρωπαϊκού Οικονομικού Δικαίου (Φοίνικας).

Το συνέδριο οργανώνει η Χαρτογραφική Επιστημονική Εταιρεία Ελλάδας με τα εξής θέματα:

- Τοπογραφικοί και θεματικοί χάρτες που παράγουν κρατικοί φορείς.
- Χάρτες και τεχνικές επιχειρήσεις.
- Σχολικοί χάρτες.
- Χάρτες και Τουρισμός.
- Χαρτογραφία και Ιστορία.
- Χάρτες και Μέσα Μαζικής Επικοινωνίας. ■

Επιμορφωτικό σεμινάριο για διατήρηση-αναστήλωση

Το Νοέμβριο από το Σύλλογο Αποφοίτων Πολυτεχνικών Α.Π.Θ.

"Διατήρηση, αποκατάσταση, αναστήλωση", είναι το θέμα του εξαήμερου επιμορφωτικού σεμιναρίου που οργανώνει ο Σύλλογος Αποφοίτων της Πολυτεχνικής Σχολής του Α.Π.Θ. στις 22, 23, 24, 29 και 30 Νοεμβρίου καθώς και 1 Δεκεμβρίου κατά τις απογευματινές ώρες.

Οι εισηγήσεις του Σεμιναρίου θα αφορούν τις παρακάτω ενότητες:

- Θεωρία, ιστορία, τεκμηρίωση "1 ημέρα".
- Αρχιτεκτονική και πολεοδομική προσέγγιση (επεμβάσεις, σε μνημεία και σε ιστορικά σύνολα) -2η και 3η μέρα".
- Στερεωτικές επεμβάσεις (τεχνικές επεμβάσεων, υλικά, στατική και δυναμική ανάλυση, θεμελιώσεις) -4η μέρα-.
- Επεμβάσεις με έμφαση στην τεχνολογία και τη δομική φυσική των κτιρίων (εγκαταστάσεις, αντιμετώπιση υγρασίας, θέρμανσης, πυροπροστασίας κ.λ.π.) -5η μέρα-.
- Μεθοδολογία αποτύπωσης -6η μέρα-.

Το σεμινάριο θα πραγματοποιηθεί στην Πολυτεχνική Σχολή Α.Π.Θ. και απευθύνεται σε διπλωματούχους Μηχανικούς όλων των ειδικοτήτων.

Για περισσότερες πληροφορίες και δηλώσεις συμμετοχής οι ενδιαφερόμενοι μπορούν να απευθυνθούν στα μέλη του Δ.Σ. του Συλλόγου: Ζ. Καραμάνου, Μ. Ξηροτύρη, Κ. Πατραμάνη, Φ. Τόσκα, Ι. Τσιάφης, Α. Χατζηγίου, Σ. Χατζηκωνσταντίνου.
Τηλ.: (031) 33-5604, Fax: (31) 99-5619. ■

Οι προτάσεις του ΤΕΕ/ΤΚΜ για το INTERREG

Συνέχεια από σελ. 2

Είναι πρόγραμμα εφαρμοσμένης έρευνας και τα αποτελέσματά του μπορούν να χρησιμοποιηθούν από τα Υπουργεία Πολιτισμού και Τουρισμού, ΕΟΤ και ΟΤΑ. Η διάρκεια του είναι τριετής (1995 - 1997) και τα αποτελέσματα θα παρουσιαστούν το 1997 (Θεσσαλονίκη, Πολιτιστική Πρωτεύουσα). Στο πρόγραμμα θα συμμετέχουν το Τ.Ε.Ε./Τ.Κ.Μ. και η Ένωση Αρχιτεκτόνων Βουλγαρίας.

Θα επιλεγούν ιστορικά κτίρια και σύνολα που πέραν των άλλων θα αναφέρονται στον ελληνικό πολιτισμό.

Το συνολικό ύψος του προϋπολογισμού ανέρχεται σε 65.000.0000 δρχ.

Ε. Πρόταση "Προγράμματα κατάρτισης Ελλήνων και Βουλγάρων μηχανικών σε επιλεγμένα τεχνικά θέματα και σε θέματα τεχνικής ορολογίας".

Κατάρτιση και εξειδίκευση των μηχανικών Ελλάδας και Βουλγαρίας σε θέματα τεχνικής ορολογίας, επιλεγμένων τεχνικών θεμάτων (προστασία περιβάλλοντος, οργάνωση παραγωγής και εργοταξίων με τη χρήση Η/Υ, διαχείριση των βάσεων δεδομένων κ.ά.). Η διάρκεια του προγράμματος είναι πενταετής (1995 - 1999). Το συνολικό ύψος του προϋπολογισμού ανέρχεται σε 120.000.000 δρχ.

Τονίζεται ότι η κατάρτιση και η διαρκής επιμόρφωση των μηχανικών είναι ένας σημαντικός τομέας που το Τ.Ε.Ε./Τ.Κ.Μ. έχει αξιολογήσει εμπειρικά και έτοιμη υποδομή.

Επισημαίνεται ότι οι ανωτέρω προτάσεις αποτελούν τις μέχρι τώρα επεξεργασίες του Τ.Ε.Ε./Τ.Κ.Μ. Στο διάστημα υποβολής των προγραμμάτων ένταξης στο INTERREG II ορισμένες ακόμη προτάσεις πρόκειται να υποβληθούν μόλις ολοκληρωθεί η επεξεργασία τους.

Σημαντικό πρόβλημα προς αντιμετώπιση για την εφαρμογή του INTERREG II αποτελεί η δυνατότητα πληρωμής των αμοιβών, με παραστατικά, των Βουλγάρων συνεργατών μας στα προγράμματα.

Θέλουμε να τονίσουμε ότι το Τ.Ε.Ε./Τ.Κ.Μ. απασχολεί η ενίσχυση της συνεργασίας με τη Ρουμανία.

Ερώτηση αποτελεί η δυνατότητα εκπόνησης κοινών προγραμμάτων ΕΛΛΑΔΑΣ - ΒΟΥΛΓΑΡΙΑΣ με τη συμμετοχή φορέων από την Ρουμανία τα αποτελέσματα των οποίων θα συμβάλλουν στην ανάπτυξη παραμεθωρίων περιοχών της Ελλάδας και στη συνεργασία ανάμεσα στην Ελλάδα και Βουλγαρία.

Το Τ.Ε.Ε./Τ.Κ.Μ. εκφράζει την ετοιμότητα για συνεργασία με άλλους φορείς σχετικούς με τα αντικείμενα και τους στόχους των προτεινόμενων προγραμμάτων". ■

ΣΤΑΤΙΚΑ

- Μπετόν • Μεταλλικές
- ΑΡΧΙΤΕΚΤΟΝΙΚΑ
- Πολεοδομικές Μελ.
- Προοπτικά • Μακέττες

Δ. ΑΓΓΕΛΟΥ πολ.μ.
Α. ΚΑΤΣΑΝΙΚΟΣ πολ.μ.
Γ. ΣΟΥΡΛΑΣ πολ.μ.
Σ. ΛΟΥΚΙΔΗΣ αρχ.μ.

Διαλέττη 3, (ΧΑΝΘ)
τηλ. 277-831

ΒΙΒΛΙΟΘΗΚΗ

ΝΕΟΕΙΣΑΧΘΕΝ ΥΛΙΚΟ

1. Αριστοτέλειο Πανεπιστήμιο Θεσσαλονίκης. Πολυτεχνική Σχολή. Βιβλιογραφία= Publication List: 1992 - 1994. Θεσσαλονίκη, 1994.
Αρ. εισ. 4413 Ταξ. αρ. 620.0016
2. Γεωτεχνικό Επιμελητήριο Ελλάδας. Ιδιοκτησιακό ζήτημα δασικών εδαφών της Ελλάδας: Πρακτικά τριήμερου επιστημονικού συνεδρίου. 19-21 Ιουνίου 1991.
Αρ. εισ. 4176 Ταξ. αρ. 333.33509495
3. Διαμαντόπουλος, Θανάσης. Οικολογισμός και πολιτική. Αθήνα: Παπαζήσης, 1992.
Αρ. εισ. 3954 Ταξ. αρ. 324.218 ✓
4. Επιτροπή των Ευρωπαϊκών Κοινοτήτων. Πράσινο βιβλίο για την Ευρωπαϊκή κοινοτική πολιτική: Επιλογές για την Ένωση. Λουξεμβούργο: Υπηρεσία Επισήμων Εκδόσεων των Ευρωπαϊκών Κοινοτήτων, 1994.
✓ Αρ. εισ. 4411 Ταξ. αρ. 341.2422
5. Κουρουζίδης, Σάκης. Οικολογία το ανάγνωσμα: Οικολογική περιήγηση στη βιβλιογραφία. Αθήνα: Οίκο, 1993.
✓ Αρ. εισ. 4412 Ταξ. αρ. 304.2016
6. Κουτούπης, Γεώργιος. "Η Αρχιτεκτονική της πόλης της Θεσσαλονίκης: Χαρακτήρας και εξέλιξη της αντιληπτικής οργάνωσης του εντός των τειχών χώρου της πόλης". Διατριβή. Αριστοτέλειο Πανεπιστήμιο Θεσσαλονίκης. Πολυτεχνική Σχολή. Τμήμα Αρχιτεκτόνων, 1991.
✓ Αρ. εισ. 4407 Ταξ. αρ. 711.40109495
7. Λαμπριανίδης Λόης. Η γεωγραφική διάσταση των υπεργολαβικών σχέσεων παραγωγής στη βιομηχανία: Η περίπτωση της κρεοτοπαραγωγής ορνιθίων. Θεσσαλονίκη: Παρατηρητής, 1992.
✓ Αρ. εισ. 4072 Ταξ. αρ. 330.9
8. Λαμπριανίδης, Λόης. Στοιχεία οικονομικής γεωγραφίας. Θεσσαλονίκη: Παρατηρητής, 1992.
✓ Αρ. εισ. 4073 Ταξ. αρ. 330.9
9. Μακρής, Γ.Ι. Ο καιρός. Αθήνα: Επαίνος.
✓ Αρ. εισ. 4393 Ταξ. αρ. 551.5
10. Προφυλλίδης, Β. Οικονομική των μεταφορών. Θεσσαλονίκη: Γιαχουδής - Γιαπούλης, 1993.
✓ Αρ. εισ. 4391 Ταξ. αρ. 338.47388
11. Προφυλλίδης, Β. Σιδηροδρομική. Τ. 1, Θεσσαλονίκη: Γιαχουδής - Γιαπούλης, 1993. 2 τ.
✓ Αρ. εισ. 4392 Ταξ. αρ. 625.1
12. Τσεκούρας, Κωνσταντίνος. Η σκιά στην όψη. Θεσσαλονίκη, 1993.
✓ Αρ. εισ. 4394 Ταξ. αρ. 720.284
13. Υπουργείο Οικονομικών. Ο Φ.Π.Α. στην Κοινότητα: Βασικές πληροφορίες για συναλλασσόμενους με άλλα κράτη - μέλη. Αθήνα, 1993.
Αρ. εισ. Φ 119 Ταξ. αρ. 336.2714094
14. Great Britain. Dept. of Transport. Door to door: A guide to transport for people with disabilities. 4th ed. London: HMSO, 1992.
Αρ. εισ. 4180 Ταξ. αρ. 388.0420240816
15. Great Britain. Dept. of Transport. The first progress report on the recommended specification for buses used to operate local services. London, 1990.
Αρ. εισ. Φ. 117 Ταξ. αρ. 388.32202408160212
16. Great Britain. Dept. of Transport. The safety of passengers in wheelchairs on buses: Code of practice. London, 1987.
Αρ. εισ. Φ 118 Ταξ. αρ. 388.32202408160212
17. Great Britain. Dept. of Transport. Recommended specification for buses used to operate local services to improve accessibility for passengers with mobility disabilities. London, 1988.
Αρ. εισ. Φ 116 Ταξ. αρ. 388.32202408160212



Πρόσκληση για την εκδήλωση ενδιαφέροντος με στόχο τη δημιουργία βάσης συμβούλων

• Αντικείμενο της παρούσης προκήρυξης είναι η πρόσκληση ανεξάρτητων συμβούλων, ενώσεων ή οργανισμών, προκειμένου να γνωστοποιήσουν στην Επιτροπή το ενδιαφέρον τους για μια ενδεχόμενη συνεργασία όσον αφορά διάφορα θέματα σχετικά με την πολιτική των επιχειρήσεων, το εμπόριο, τη βιοτεχνία, τον τουρισμό και την κοινωνική οικονομία.

• Αυτό θα επιτρέπει στις υπηρεσίες της Επιτροπής να καταρτίσουν, κατόπιν εξέτασης των ληφθεισών προτάσεων, έναν κατάλογο πιθανών υποψηφίων στους οποίους θα μπορούσαν να εκχωρηθούν, στο πλαίσιο συμβάσεων μελετών ή παροχής συμβουλών, διάφορα καθήκοντα, τα οποία είναι απαραίτητα για την αξιολόγηση, την προετοιμασία ή την υλοποίηση δράσεων στους εν λόγω τομείς. Επίσης, ο κατάλογος θα χρησιμοποιηθεί για την επιλογή υποψηφίων οι οποίοι θα μπορούσαν να κληθούν μεταγενέστερα, προκειμένου να υποβάλουν προτάσεις, προς την Επιτροπή, στο πλαίσιο διαγωνισμών κλειστής διαδικασίας, σχετικά με τα ανωτέρω θέματα και εντός του ορίου των 200.000 Ecu (100.000 Ecu για τις μελέτες).

• Η επιλογή των υποψηφίων για τους διαγωνισμούς κλειστής διαδικασίας θα πραγματοποιηθεί βάσει των ακόλουθων κριτηρίων:

- ικανότητα και εμπειρία στο συγκεκριμένο τομέα.
- γενική εμπειρία στον τομέα των ΜΜΕ.
- ικανότητα εκτέλεσης των προβλεπόμενων καθηκόντων: γεωγραφική κάλυψη, γλωσσικές γνώσεις, διαθεσιμότητα κ.λπ.
- ποιότητα φακέλου.
- πίνακας τιμών.

• Η παρούσα πρόσκληση θα παραμείνει ανοιχτή, προκειμένου να καταστεί δυνατό στους ενδιαφερόμενους να υποβάλουν τις υποψηφιότητές τους οιαδήποτε χρονική στιγμή, μέσω αποστολής του σχετικού φακέλου, για εξέταση, με στόχο την εγγραφή τους στον κατάλογο πιθανών υποψηφίων.

• Ο κατάλογος των πιθανών υποψηφίων θα ισχύει έως τις 31.5.1997.

• Οι συμβάσεις μελετών και ερευνών αφορούν διάφορα θέματα σχετικά με την πολιτική των επιχειρήσεων, το εμπόριο, τη βιοτεχνία, τον τουρισμό και την κοινωνική οικονομία, ιδίως δε όσον αφορά τα κράτη του Ευρωπαϊκού Οικονομικού Χώρου. Εν τούτοις, ορισμένες πρωτοβουλίες θα μπορούσαν να καλύπτουν χώρες της κεντρικής και ανατολικής Ευρώπης (ΧΚΑΕ), ή ακόμη και τρίτα κράτη και γεωγραφικές ζώνες.

Η απαιτούμενη πραγματογνωσύνη αφορά τα ακόλουθα γενικά ζητήματα:

• Βελτίωση της γνώσης των καταστάσεων, των μεθόδων και των προβλημάτων στον τομέα της πολιτικής των επιχειρήσεων, του εμπορίου, της βιοτεχνίας, του τουρισμού και της κοινωνικής οικονομίας, μέσω εκπόνησης διεθνικών, εθνικών, περιφερειακών ή τοπικών μελών.

• Προσδιορισμός των ενδεδειγμένων πρακτικών και της ερμηνείας και κοινών ανησυχιών και προσανατολισμών σχετικά με τις δράσεις και τις πολιτικές που εφαρμόζουν τα κράτη μέλη της Ευρωπαϊκής Ένωσης, μέσω επεξεργασίας των σχετικών εκθέσεων, εγγράφων αξιολόγησης και σύνθεσης ή εκθέσεων νομικού, οικονομικού και στατιστικού χαρακτήρα.

• Η Επιτροπή μπορεί να προκηρύξει διαγωνισμό κλειστής διαδικασίας με στόχο την επιλογή υποψηφίων οι οποίοι να δύνανται να αποδείξουν την ικανότητα και την εμπειρία τους στον τομέα των επιχειρήσεων και ιδιαίτερα όσον αφορά τα ακόλουθα:

- A. Συγκριτικό Δίκαιο.
- B. Στρατηγική επικοινωνίας με τις επιχειρήσεις.
- C. Πληροφόρηση των επιχειρήσεων.
- D. Νέες τεχνολογίες.
- Καινοτομίες και τεχνολογικά R & D. Μεταβίβαση τεχνολογιών, Νέες τεχνολογίες οι οποίες εφαρμόζονται στο εμπόριο, στον τουρισμό και γενικότερα σε ΜΜΕ. Τεχνολογίες τουριστικής πληροφόρησης και / ή κρατήσεων.
- E. Πολεοδομία, διεύθυνση εδαφών, ΜΜΕ, εμπόριο και βιοτεχνία.
- F. Διεθνικά προγράμματα υπέρ των ΜΜΕ.
- G. Κατάρτιση και παροχή συμβουλών.
- H. Χρηματοδότηση.
- I. Πρόσβαση σε αγορές και πρόσβαση σε νέες αγορές.
- J. Περιβάλλον.
- K. ΜΜΕ.
- I. Υπεργολαβία.
- M. Διάθεση προσωπικού με τα κατάλληλα προσόντα. Αναλυτικότερα στο γραφείο ΕΟΚ, 7ος όροφος, ΤΕΕ/ΤΚΜ.

Heraklith®

ΟΙ ΕΙΔΙΚΟΙ ΣΤΗ ΜΟΝΩΣΗ

Heraklith

Ακαυστες, ελαφρές, δομικές, θερμομονωτικές και ηχομονωτικές πλάκες. Το οικολογικό θερμομονωτικό υλικό.

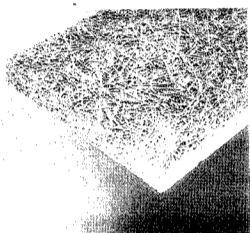

Heralan

Πετροβάμβακας σε πλάκες και ρολά με θερμομονωτικές και ηχομονωτικές ιδιότητες και αντοχή στη φωτιά μέχρι 850° C.

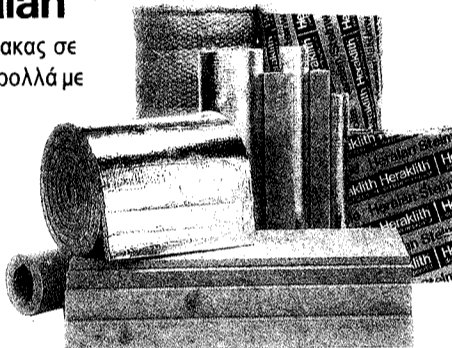

Villas

Ασφαλτόπανα οξειδωμένης ασφάλτου, πλαστομερή και ελαστομερή, κατάλληλα για κάθε τύπο στεγανοποίησης. Ευρωπαϊκές προδιαγραφές. Πολυετής εγγύηση.



ΑΙΝΙΓΜΑ



Heratekta

Θερμομονωτικές πλάκες σάντουιτς από διογκωμένη πολυστερίνη, με επένδυση δύο στρώσεων HERAKLITH. Αριστη θερμομόνωση και πρόσφυση στο σκυρόδεμα και κάθε τύπου επίχρισμα.

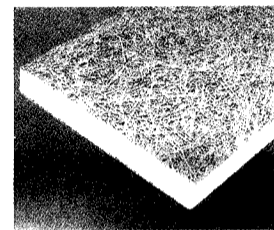

Heradur

Θερμομονωτικές πλάκες αφρώδους εξηλασμένης πολυστερίνης σε δύο τύπους, για οροφές και τοίχους.

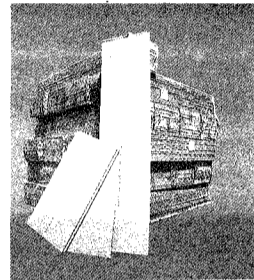

Herapor

Διογκωμένη πολυστερίνη με επιβραδυντή φωτιάς, σε οποιοδήποτε διαστάσεις και πυκνότητες για θερμομόνωση κτιρίων.

ΠΩΛΗΣΕΙΣ

ΑΘΗΝΑ: ΒΑΛΑΩΡΙΤΟΥ 9B, Τ.Κ. 106 71
ΤΗΛ: (01) 3611714 - 3619744, FAX: (01) 3603676
ΘΕΣ/ΜΙΚΗ: ΑΓΙΑΣ ΣΟΦΙΑΣ 17, Τ.Κ. 546 23
ΤΗΛ: (031) 230833 - 239417, FAX: (031) 236922

ΜΗΧΑΝΟΛΟΓΟΣ, Βιομηχανική, εμπειρία 5 ετών, ξένες γλώσσες, (Αγγλική - Γερμανική) μέχρι 45 ετών, ΚΩΔ ΜΜΣ Τ.Θ. 17117, Τ.Κ. 10024.

ΜΗΧΑΝΟΛΟΓΟΣ, ΗΛΕΚΤΡΟΛΟΓΟΣ για Διευθυντή Παραγωγής, 5ετή αντίστοιχη προϋπηρεσία, Αγγλική, Code Number 5024, Top Management, Διοχάρους 5, 115 28 Αθήνα.

ΠΟΛΙΤΙΚΟΣ ΜΗΧΑΝΙΚΟΣ ή ΜΗΧΑΝΟΛΟΓΟΣ, Αγγλική 2ετή εμπειρία, για προώθηση πωλήσεων, από Εμπορική Εταιρεία, ΕΚΑ ΕΛΛΑΣ Α.Ε., Διοχάρους 37 και Μανωλιάσας, Ιλίσια, 161 21, Αθήνα, τηλ. 729.1112.

ΜΗΧΑΝΟΛΟΓΟΣ - ΗΛΕΚΤΡΟΛΟΓΟΣ για Διευθυντή Παραγωγής, άνδρας 30-40 ετών, ξένη γλώσσα, γνώση Η/Υ, εμπειρία σε ανάλογη θέση, από Βιομηχανία με έδρα Β.Ε., ΠΡΟΣΛΗΨΕΙΣ Φράγκων 1, 546 26 Θεσσαλονίκη, τηλ. 522.600.

ΗΛΕΚΤΡΟΛΟΓΟΣ - ΜΗΧΑΝΟΛΟΓΟΣ εμπειρία στη συντήρηση βιομηχ. συγκροτημάτων, για προϊστάμενο εγκαταστάσεων στην περιοχή Θεσσαλονίκης, εμπειρία σε ανάλο-

ΖΗΤΕΙΤΑΙ

γη θέση, Αγγλική, Ιταλική από Εμπορική Βιομηχανική Εταιρεία Τ.Θ. 10029 Κεντρικό Ταχυδρομείο Θεσσαλονίκης.

ΠΟΛΙΤΙΚΟΣ ΜΗΧΑΝΙΚΟΣ για εργοταξίαρχη σε μεγάλο έργο, εμπειρία 10-15 χρόνια σε εργοτάξιο, Αγγλική, τηλ. 72.46.711 (9-20).

ΜΕΤΑΛΕΙΟΛΟΓΟΣ - ΜΕΤΑΛΛΟΥΡΓΟΣ ή ΜΗΧΑΝΟΛΟΓΟΣ, Αγγλική, επιθυμητή Γαλλική, για εργασία στην περιοχή Οινόφυτων, κ. Βασιλόπουλου για Ε.Λ. Β. Κων/νου 7, 151 22 Μαρούσι.

ΠΟΛΙΤΙΚΟΣ ΜΗΧΑΝΙΚΟΣ, Αγγλική, κατασκευαστική εμπειρία 10 ετών, γνώση, εμπειρία κοστολόγησης, προγραμματισμού και κατασκευή μεγάλων έργων, επιθυμητή γνώση Ελληνικής αγοράς, από J & P (Hellas) ΑΕ, 254.247, Λ. Μεσογείων, 154 51 Ν. Ψυχικό, υπόψη κ. Κ. Ιωάννου.

ΠΟΛΙΤΙΚΟΣ ΜΗΧΑΝΙΚΟΣ για υποστήριξη εργοταξίου στο εξωτερικό από την Αθή-

να. Αγγλική, 5ετή προϋπηρεσία σε εργοτάξιο κατασκευής χωμάτινου φράγματος ή οδοποιίας J & P (Hellas) ΑΕ, 245.247 Λ. Μεσογείων, 154 51 Ψυχικό, υπόψη κ. Κ. Ιωάννου.

ΗΛΕΚΤΡΟΛΟΓΟΣ ή ΗΛΕΚΤΡΟΝΙΚΟΣ ΜΗΧΑΝΙΚΟΣ μέχρι 40 ετών, εργασία σε βάρδιες, από Jaent SA, Δοϊράνης 98, Καλλιθέα, Τ.Κ. 176 72 Υπόψη Μ.Α.

ΠΟΛΙΤΙΚΟΙ ΜΗΧΑΝΙΚΟΙ μέχρι 40 ετών, 5 ετή εμπειρία σε προμετρήσεις/επιμετρήσεις δομικών έργων, σύνταξη συγκριτικών πινάκων, έλεγχο προϋπολογισμού κλπ. και εργοταξιακή πείρα, επιθυμητή Αγγλική και χρήση Η/Υ από Z + P (HELLAS) ΖΕΥΣ ΑΤΕ Λ. Μεσογείων 245.247 154 51 Ν. Ψυχικό, τηλ. 6878400.

ΠΟΛΙΤΙΚΟΣ ΜΗΧΑΝΙΚΟΣ ΚΑΙ ΤΟΠΟΓΡΑΦΟΣ από 25-30 ετών, γνώση Η/Υ, για έργα οδοποιίας από ΑΤΕ τηλ. 6475906-7 (9.00-13.00)

Αναλυτικότερα στον πίνακα "Εύρεση Εργασίας", 7ος όροφος, ΤΕΕ/ΤΚΜ. ■

Αρχιτεκτονικοί Διαγωνισμοί

1 Ο Δήμος Καλαμαριάς προκηρύσσει πανελλήνιο αρχιτεκτονικό διαγωνισμό ιδεών με θέμα: **"Αξιοποίηση του χώρου του πρώην στρατοπέδου Μακεδονομάχου Κόδρα"**.

Αντικείμενο του διαγωνισμού είναι η υποβολή προτάσεων και η διερεύνηση επεμβάσεων, που αφορούν την ένταξη στον ιστό του πολεοδομικού συγκροτήματος του Δήμου Καλαμαριάς και της ευρύτερης περιοχής Θεσσαλονίκης, του χώρου του πρώην στρατοπέδου Μακεδονομάχου Κόδρα, καθώς και την καλύτερη δυνατή οργάνωση των χρήσεων -υπαρχόντων και προτεινόμενων στον ίδιο χώρο.

Στόχος του διαγωνισμού είναι η ανάδειξη του φυσικού περιβάλλοντος και των υπαρχόντων κτισμάτων του πρώην στρατοπέδου και η προσφορά του στους κατοίκους της πόλης σε οργανωμένη μορφή για αναψυχή, πολιτιστικές και αθλητικές χρήσεις.

Η προθεσμία υποβολής των μελετών ορίζεται σε ογδόντα (90) ημερολογιακές ημέρες και αρχίζει από την επόμενη ημέρα της τελευταίας δημοσίευσης της περιληπτικής προκήρυξης στο ΒΔ του ΤΕΕ.

Θα απονεμηθούν πέντε (5) χρηματικά βραβεία:

- 1ο - 4.000.000 δρχ.
- 2ο - 2.000.000 δρχ.
- 3ο - 1.200.000 δρχ.
- 4ο - 800.000 δρχ.
- 5ο - 600.000 δρχ.

Επιπλέον θα εξαγοραστούν έως τρεις μελέτες αντί του ποσού 300.0000 δρχ. η καθεμία.

Αντίγραφο της αναλυτικής προκήρυξης και των προδιαγραφών του διαγωνισμού μπορούν οι ενδιαφερόμενοι να παραλάβουν τις εργάσιμες μέρες και κατά τις ώρες 8.00 - 14.00 από το Δημοτικό Μέγαρο Καλαμαριάς, στα γραφεία της Τεχνικής Υπηρεσίας, (οδός Μεταμορφώσεως 7, ΤΚ 551 32, Θεσσαλονίκη, τηλ. 451-695, 455-675, αρμόδια κα. Δένη Ε.).

Οι διαγωνιζόμενοι μπορούν να υποβάλουν εγγράφως τυχόν ερωτήματα για συμπληρωματικές πληροφορίες εντός είκοσι (20) ημερών από την τελευταία δημοσίευση της προκήρυξης του διαγωνισμού στο ΕΔ του ΤΕΕ (Δήμος Καλαμαριάς, Μεταμορφώσεως 7, ΤΚ 551 32, Θεσσαλονίκη, υπόψη κας Δένη Ε.).

Οι απαντήσεις θα αποσταλούν σε όλους όσους θα έχουν παραλάβει αντίγραφο της προκήρυξης, σε (10) ημέρες από τη λήξη της παραπάνω προθεσμίας.

2 Η Δ/ση Τεχνικών Υπηρεσιών Ν. Χανίων, προκηρύσσει πανελλήνιο αρχιτεκτονικό διαγωνισμό προσχεδίων για τη **Δικαστική Φυλακή Χανίων**, που προβλέπεται να ανεγερθεί στην Αγία Κυδωνίας Χανίων.

Το οικόπεδο έχει έκταση 49.536,75 τ.μ. και ο συμβατικός προϋπολογισμός του κτιριακού συγκροτήματος είναι 2.800.000.000 δρχ. περίπου.

Η προθεσμία υποβολής των μελετών ορίζεται σε 180 ημερολογιακές ημέρες και αρχίζει από την επόμενη ημέρα της τελευταίας δημοσίευσης της περιληπτικής προκήρυξης στο Ενημερωτικό Δελτίο του ΤΕΕ.

Προβλέπεται η απονομή πέντε (5) συνολικά χρηματικών βραβείων όπως παρακάτω:

- Α' βραβείο 9.750.000 δρχ.
- Β' βραβείο 8.125.000 δρχ.
- Γ' βραβείο 5.850.000 δρχ.
- Δ' βραβείο 4.875.000 δρχ.
- Ε' βραβείο 3.900.000 δρχ.
- Σύνολο 32.500.000 δρχ.

Για τη συμμετοχή στο διαγωνισμό υποβάλλεται αίτηση εγγραφής προς τη Δ/ση Τεχνικών Υπηρεσιών Ν. Χανίων, θα συνοδεύ-

εται από:

- Βεβαίωση του ΤΕΕ ότι ασκεί το επάγγελμα και έχει άδεια άσκησης επαγγέλματος.

- Απόδειξη κατάθεσης ποσού 15.000 δρχ., για εγγραφή στο διαγωνισμό στον αρ. λογ. 377 01 02 0528 04 Αγροτικής Τράπεζας Ελλάδας για τον "αρχιτεκτονικό διαγωνισμό προσχεδίων της Δικαστικής Φυλακής Χανίων".

Τελευταία ημερομηνία παραλαβής από τον αγωνοθέτη των αιτήσεων εγγραφής, 20 μέρες από τη δημοσίευση της τελευταίας προκήρυξης του διαγωνισμού στο Ενημ. Δελτίο του ΤΕΕ.

Για περισσότερες πληροφορίες οι ενδιαφερόμενοι θα απευθύνονται στην κα. Παπαμιχαλάκη τηλ. 52 422 Δ/ση Τεχν. Υπηρεσ. Ν. Χανίων από 8.30 π.μ. μέχρι 10.00 π.μ.

Ο Δήμος Ηλιούπολης (ΔΗ) σε συνεργασία και από κοινού με την Κτηματική Εταιρεία του Δημοσίου (ΚΕΔ), προκηρύσσουν πανελλήνιο αρχιτεκτονικό διαγωνισμό ιδεών, με θέμα: **"Τη διαμόρφωση χώρων άθλησης - αθλοπαιδιών - αναψυχής και κοινωνικοπολιτιστικών εγκαταστάσεων στο Χαλικιάκι Ηλιούπολης"**.

Σκοπός του διαγωνισμού είναι η ανά-

• ΧΗΜΙΚΟΙ ΜΗΧΑΝΙΚΟΙ

Ανακοινώθηκε η σύνθεση του νέου διοικητικού συμβουλίου του Πανελληνίου Συλλόγου Χημικών Μηχανικών μετά τις εκλογές της 29ης Μαΐου που διεξήχθησαν σε πανελλαδική κλίμακα.

Στις εκλογές της 29.5.94 πήραν:

Η ΣΥΝΕΡΓΑΣΙΑ ΧΗΜΙΚΩΝ ΜΗΧΑΝΙΚΩΝ ποσοστό 35,66%

Η ΔΗΜΟΚΡΑΤΙΚΗ ΚΙΝΗΣΗ ΜΗΧΑΝΙΚΩΝ ποσοστό 30,08%

Η ΠΑΣΚ ΧΗΜΙΚΩΝ ΜΗΧΑΝΙΚΩΝ ποσοστό 21,03%

Η ΕΝΩΤΙΚΗ ΚΙΝΗΣΗ ΧΗΜΙΚΩΝ ΜΗΧΑΝΙΚΩΝ - ΜΗΧΑΝΙΚΩΝ ΔΙΕΡΓΑΣΙΩΝ ποσοστό 9,33%

Η ΔΗΜΟΚΡΑΤΙΚΗ ΠΑΝΕΠΙΣΤΗΜΙΑΚΗ ΚΙΝΗΣΗ ΧΗΜΙΚΩΝ ΜΗΧΑΝΙΚΩΝ ποσοστό 3,90%

πλαση και αξιοποίηση του Δημοσίου Κτήματος "Χαλικιάκι", έκτασης 55 στρεμμάτων, το οποίο βρίσκεται μέσα στον πολεοδομικό ιστό του Δήμου Ηλιούπολης και προέρχεται από επίχωση και διαμόρφωση παλαιού λατομείου. Η μελέτη που θα προκριθεί θα αποτελέσει πρόταση για την τροποποίηση του Ρυθμιστικού Σχεδίου της πόλης.

Στις μελέτες που θα προκριθούν ως ατιότερες και που θα είναι πέντε (5) θα δοθούν χρηματικά βραβεία:

- Πρώτο βραβείο 7.500.000 δρχ.
- Δεύτερο βραβείο 5.500.000 δρχ.
- Τρίτο βραβείο 4.000.000 δρχ.
- Τέταρτο βραβείο 3.000.000 δρχ.
- Πέμπτο βραβείο 2.000.000 δρχ.

Επιπλέον και εφόσον οι διαγωνιζόμενοι θα είναι πάνω από είκοσι πέντε (25), κατά την κρίση της Επιτροπής, θα εξαγοραστούν μέχρι πέντε (5) μελέτες, αντί του ποσού των 900.000 δρχ. η καθεμία.

Οι ενδιαφερόμενοι μπορούν να πάρουν την αναλυτική διακήρυξη και τις τεχνικές προδιαγραφές του διαγωνισμού από την Τεχνική Υπηρεσία του Δήμου Ηλιούπολης όλες τις εργάσιμες ημέρες και ώρες.

Ο χρόνος παράδοσης των μελετών καθορίζεται σε δύο (2) μήνες μετά την ημερομηνία της τελευταίας δημοσίευσης στο Ενημερωτικό Δελτίο του ΤΕΕ της περιληπτικής διακήρυξης. ■

Βάσει των αποτελεσμάτων, η Συνεργασία Χημικών Μηχανικών πήρε 3 έδρες, η Δημοκρατική Κίνηση Μηχανικών 3 έδρες, η ΠΑΣΚ Χημικών Μηχανικών 2 έδρες και η Ενωτική Κίνηση Χημικών Μηχανικών - Μηχανικών Διεργασιών 1 έδρα.

Εν συνεχεία, στις 23 Ιουνίου το νέο διοικητικό συμβούλιο που προέκυψε από τις εκλογές συγκροτήθηκε σε σώμα ως εξής:

ΔΙΟΙΚΗΤΙΚΟ ΣΥΜΒΟΥΛΙΟ Π.Σ.Χ.Μ.
ΠΡΟΕΔΡΟΣ: ΛΑΒΔΑΚΗΣ ΚΩΝ/ΝΟΣ
Α' ΑΝΤΙΠΡΟΕΔΡΟΣ: ΜΠΑΤΗΣ ΓΕΩΡΓΙΟΣ
Β' ΑΝΤΙΠΡΟΕΔΡΟΣ: ΤΣΟΜΠΑΝΙΔΗΣ ΧΡ. Γ. ΓΡΑΜ/ΤΕΑΣ: ΚΩΝΣΤΑΝΤΟΠΟΥΛΟΥ ΑΙΚ. ΤΑΜΙΑΣ: ΠΑΠΑΔΗΜΗΤΡΙΟΥ ΔΗΜΗΤΡΑ ΜΕΛΗ: ΜΠΙΝΗΣ ΑΘΑΝ. ΚΡΕΜΑΛΗΣ ΚΩΝ/ΝΟΣ ΑΛΕΞΟΠΟΥΛΟΥ ΣΤΕΛΛΑ ΣΚΑΜΑΓΚΑΣ ΑΛΕΞ. ■

Ο ΑΡΧΙΤΕΚΤΟΝΑΣ ΓΙΩΡΓΟΣ ΠΑΛΑΣΚΑΣ (1951-1994)

Είναι δύσκολο να γραφτούν νεκρολογίες για τον αρχιτέκτονα Γιώργο Παλάσκα, έναν άνθρωπο κυρίως της δράσης, και των έργων που "έφυγε" τόσο νωρίς. Σίγουρα ο ίδιος δεν θα επιθυμούσε κοινότατες και επίσημες δηλώσεις, ωστόσο είναι βέβαιο ότι η έντονη παρουσία του και το έργο του δεν θα λησμονηθούν εύκολα.

Ο Γιώργος Παλάσκας γεννήθηκε το 1951 στη Βέροια. Από τις διαδοχικές σπουδές του στην Ανωτέρω Σχολή Πολιτικών Υπομηχανικών Θεσσαλονίκης και στο τμήμα Αρχιτεκτόνων του ΑΠΘ, αλλά και από τη διαρκή ενασχόλησή του στην πράξη, απόκτησε γνώση, που εκτείνονταν σε ένα ευρύ φάσμα από τη σύνθεση ως την κατασκευή. Στα λίγα αλλά δημιουργικά χρόνια της παρουσίας του μελέτησε και υλοποίησε έργα στους τομείς, της αρχιτεκτονικής, της πολεοδομίας και της αποκατάστασης ιστορικών κτιρίων. Το έργο του τιμήθηκε με βραβεία ή διακρίσεις και παρουσιάστηκε κατ' επανάληψη στον ειδικό τύπο. Η παρουσία του Γιώργου Παλάσκα δεν περιοριζόταν μέσα στο στενό επαγγελματικό πλαίσιο.

Ενεργό μέλος στο συνδικαλιστικό κίνημα, στους κοινωνικούς αγώνες και την πολιτική ως στέλεχος του ΠΑΣΟΚ,

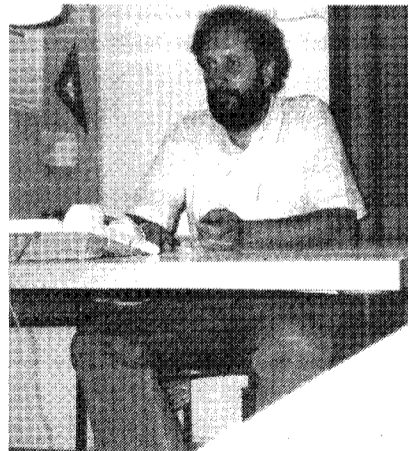

υπηρέτησε με συνέπεια τους στόχους του. Υπήρξε κατ' επανάληψη εκλεγμένο μέλος της Αντιπροσωπείας του ΤΕΕ/ΤΚΜ, πρόεδρος του γραφείου Ημαθείας και πρόεδρος του Συλλόγου Διπλωματούχων Μηχανικών Ημαθείας. Συμμετείχε σε πολλές ομάδες εργασίας και μόνιμες επιτροπές.

Είναι βέβαιο ότι ο Γιώργος Παλάσκας θα είχε πολλά ακόμη να προσφέρει καθώς ήταν αεικίνητος, ακούρατος και αποτελεσματικός, αν ο θάνατος δεν τον συναντούσε άδικα στο δρόμο...

Συλλογικά

■ ΕΝΩΣΗ ΜΗΧΑΝΙΚΩΝ ΔΗΜΟΣΙΩΝ ΥΠΑΛΛΗΛΩΝ (ΕΜΔΥΔΑΣ)

Η διοικούσα επιτροπή του Τμήματος Κεντρικής Μακεδονίας της ΕΜΔΥΔΑΣ που προήλθε από τις εκλογές της 28ης Ιουνίου 1994, συγκροτήθηκε σε σώμα σε συνεδρίαση της 16ης Σεπτεμβρίου με την ακόλουθη σύνθεση:

Πρόεδρος: Βενέτης Μπούρας
Αντιπρόεδρος: Μαργαρίτης Μαργαριτόπουλος
Γραμματέας: Κορίνα Σοίλεμετζίδου
Ταμίας: Όλια Ζηκοπούλου
Μέλη: Δημήτρης Βάπελας
Χρήστος Τηλιγάδας
Μίνα Χρηστίδου

■ ΣΥΛΛΟΓΟΣ ΔΙΠΛ. ΜΗΧΑΝΙΚΩΝ ΕΚΠΑΙΔΕΥΤΙΚΩΝ Β' ΒΑΘΜΙΑΣ ΕΚΠΑΙΔΕΥΣΗΣ

Με επιστολή του προς τον υπουργό Παιδείας και Θρησκευμάτων ο Σύλλογος Διπλ. Μηχανικών Εκπαιδευτικών Β' Βάθμιας Εκπαίδευσης εκφράζει τη σύμφωνη γνώμη του για την αλλαγή στον τρόπο εισαγωγής μαθητών των ΤΕΛ στα ΤΕΙ με εισαγωγικές εξετάσεις Εκφράζει όμως και την επιφύλαξη των Μηχανικών Εκπαιδευτικών ως προς τα εξεταστέα μαθήματα και τους συντελεστές βαρύτητας και προτείνει:

1. Το ένα τουλάχιστον εκ των εξεταστέων μαθημάτων να είναι κάποιο από τα μαθήματα ειδικότητας και
2. Ο συντελεστής βαρύτητας των μαθημάτων ειδικότητας να είναι υψηλότερος από το συντελεστή των γενικών μαθημάτων.

■ ΜΗΧΑΝΟΛΟΓΟΙ ΗΛΕΚΤΡΟΛΟΓΟΙ - ΧΗΜΙΚΟΙ ΜΗΧΑΝΙΚΟΙ Β. ΕΛΛΑΔΟΣ

Οι Σύλλογοι Μηχανολόγων - Ηλεκτρολόγων και Χημικών Μηχανικών Β. Ελλάδος διοργανώνουν ημερίδα με θέμα: "Διαχείριση ποιότητας - η πρόκληση του μέλλοντος" στις 4 Νοεμβρίου 1994, στην αίθουσα του Εμποροβιομηχανικού Επιμελητηρίου Θεσσαλονίκης (Τσιμισκή 29). Η ημερίδα τελεί υπό την αιγίδα του ΤΕΕ/ΤΚΜ και συνδιοργανωτές είναι το ΕΛΚΕΠΑ / Τμήμα Θεσσαλονίκης και ο Ελληνικός Οργανισμός Τυποποίησης (ΕΛΟΤ).

Η πρωτοβουλία των Συλλόγων αποβλέπει στο να επικεντρώσει το ενδιαφέρον και την προσοχή τόσο των Μηχανικών όσο και των επιχειρήσεων της Β. Ελλάδος στα θέματα διαχείρισης ποιότητας, απαραίτητο όρο ύπαρξης για επιχειρήσεις του 2000.

Στη διάρκεια της ημερίδας θα εξετασθούν τα εξής βήματα:

- 1η συνεδρία:
- Εισαγωγή στην έννοια της ποιότητας. Πολιτικοί και στόχοι της ποιότητας. Ποιότητα και σύγχρονη Ελληνική επιχείρηση. (Εισηγητής: κ. Ρεβελιώτης).
 - Υφιστάμενο εθνικό νομικό πλαίσιο για την ποιότητα (Εισηγητής κ. Θεοφανόπουλος).
 - Ευρωπαϊκή πολιτική ποιότητας (Εισηγητής κ. Βαρδάκας).
 - Κόστος ποιότητας (Εισηγητής κ. Κωτούζας).

- 2η συνεδρία:
- Οργάνωση επιχειρήσεων κατά ISO 9000. Εφαρμογή στην Ελληνική επιχείρηση (Εισηγητής κ. Τρύλιζας).
 - Διοίκηση - Διαχείριση συστήματος διασφάλισης ποιότητας (Εισηγητής δρ. Δημητρίου).
 - Διαδικασία audit (Εισηγητής κ. Πιτσίκας).
 - Σχέσεις ISO 9000 με Quality Management (Εισηγητής δρ. Ταγαράς).

- 3η συνεδρία:
- Παρουσίαση case study από εκπροσώπους των Εταιρειών SIEMENS, INTRACOM, INTERAMERICAN και τον δρ. Πασαλιδη διευθυντή Εργαστηρίου Μετρολογίας του Κιλκίς.

ΜΕ ΜΙΑ ΜΑΤΙΑ

Κίνητρα υπέρ της χρήσης οικοδομικών υλικών και εγκαταστάσεων που βοηθούν στην εξοκονόμηση ενέργειας προωθεί το ΥΠΕΧΩΔΕ, σε εφαρμογή των κοινοτικών οδηγιών για τη μείωση του διοξειδίου του άνθρακα και τη χρήση ήπιων μορφών ενέργειας. Το πρόγραμμα αναμένεται να ανακοινωθεί μέχρι το τέλος του χρόνου και θα περιλαμβάνει φορολογικά και πολεοδομικά κίνητρα στους ιδιώτες που θα εγκαθιστούν στο ακίνητό τους συστήματα εξοκονόμησης ενέργειας (όπως ηλιακούς θερμοσίφωνες) ή θα χρησιμοποιούν υλικά που συμβάλλουν στο στόχο αυτό (π.χ. ενισχυμένα κουφώματα, μονώσεις κ.λπ.).

Στα κτίρια του δημοσίου η εγκατάσταση παρόμοιων συστημάτων και η χρήση των φιλικών προς το περιβάλλον υλικών θα είναι υποχρεωτική.

Η υιοθέτηση των κινήτρων κρίθηκε σκόπιμη επειδή, σύμφωνα με τα υπάρχοντα στοιχεία, ο οικιστικός τομέας συμβάλλει σε ποσοστό 40% στην ατμοσφαιρική ρύπανση μέσω εκπομπών διοξειδίου του άνθρακα, έναντι του 40% συμβολής της βιομηχανίας και 20% του τομέα μεταφορών.

Μεγάλο πρόβλημα δημιουργείται από τις εκατοντάδες βιομηχανίες, οι οποίες ρυπαίνουν το σύνολο σχεδόν των εσωτερικών υδάτων της χώρας μας. Σύμφωνα με τους περιβαλλοντολόγους όλη η λεκάνη απορροής του Αλιάκμονα είναι αποδέκτης του συνόλου των αποβλήτων και λυμάτων που προέρχονται κυρίως από εμπορικές βιομηχανίες τροφίμων, κονσερβοποιείων. Είναι ανάγκη λοιπόν, στα πλαίσια των επιδοτήσεων από την Ευρωπαϊκή Ένωση, να ληφθούν μέτρα για τον βιολογικό καθαρισμό που θα οδηγήσει στην απορρύπανση των εσωτερικών υδάτων, αλλά και στην ανακύκλωση του νερού, το οποίο τώρα χάνεται ρυπαίνοντας τα ποτάμια.

Προς την κατεύθυνση αυτή κινείται η Πανελλήνια Ένωση Κονσερβοποιών, η οποία πρότείνε στη Νομαρχία Πέλλας την κεντρική εγκατάσταση βιολογικού καθαρισμού αποβλήτων για όλες τις βιομηχανικές μονάδες που λειτουργούν στο τρίγωνο Σκύδρα - Ριζό - Σεβαστιανά. Την ευθύνη για την υλοποίηση της πρότασης ανέλαβε ο δήμος Σκύδρας.

Ιδιαίτερα εντυπωσιακή είναι η πρόνοια που έχει ληφθεί στις εγκαταστάσεις του Νέου Μουσείου Βυζαντινού Πολιτισμού στη Θεσσαλονίκη, για τη δυνατότητα χρήσεως των χώρων του από άτομα με ειδικές ανάγκες. Πραγματικά για πρώτη φορά σε ελληνικό δημόσιο κτίριο εφαρμόζονται ειδικά μέτρα, όπως ράμπες κατά μήκος του διαδρόμου και ειδικός μηχανισμός καθόδου αναπήρων. Επιτέλους, κάποιος θυμήθηκε ότι τα άτομα με ειδικές ανάγκες έχουν δικαίωμα να επισκέπτονται δημόσιους χώρους.

Με στόχο την οικονομική ανάπτυξη και τη δημιουργία απασχόλησης η Ευρωπαϊκή Επιτροπή υιοθέτησε την πρόταση του αρμόδιου για τη βιομηχανία επιτρόπου, Γερμανού Μάρτιν Μπάνγκεμαν, αλλαγών στη βιομηχανική πολιτική που θα αυξήσουν την ανταγωνιστικότητα της ευρωπαϊκής βιομηχανίας σε διεθνές επίπεδο. Κατά την επιτροπή, η ευρωπαϊκή βιομηχανία βελτίωσε σημαντικά την ανταγωνιστικότητά της στα τελευταία χρόνια. Έτσι το έλλειμμα στις εμπορικές συναλλαγές Ευρωπαϊκής Ένωσης - ΗΠΑ μειώθηκε κατά 90% μεταξύ 1991 και 1993 και πέρασε από τα 21 στα 22 δισεκατομμύρια ECU. Παρ' όλα αυτά το εκτελεστικό όργανο της Ευρωπαϊκής Ένωσης επισημαίνει ότι οι ευρωπαϊκές επιχειρήσεις αντιμετωπίζουν νέες προκλήσεις και εμφανίζουν μειονεκτήματα σε ορισμένους τομείς. Ιδιαίτερη έμφαση δίνει στα "άυλα" ανταγωνιστικά πλεονεκτήματα όπως η τεχνολογία, οι ανθρώπινοι πόροι, η ποιότητα και η αξιοπιστία των προϊόντων, η αξιοποίηση της επιστημονικής και τεχνολογικής εμπειρίας, η καινοτομία και η βελτίωση της οργάνωσης παραγωγής.

Συσσωρευμένα επί δεκαετίες προβλήματα και ένα ξεπερασμένο από τη ραγδαία ανάπτυξη της πόλης αποχετευτικό δίκτυο οδήγησαν αναπόφευκτα σε υποβάθμιση της ποιότητας ζωής των Θεσσαλονικέων. Αλλά το μεγαλύτερο "θύμα" είναι ο θερμαικός και μαζί του, η πόλη. Ο Οργανισμός Αποχέτευσης Θεσσαλονίκης αναλαμβάνει να αποκαταστήσει τα κακώς κείμενα. Για τα προγράμματα του ΟΑΘ μιλάει στο "Τεχνογράφημα" ο πρόεδρος του Οργανισμού κ. Χρήστος Τσόγκας, τοπογράφος, ειδικευμένος στα υδραυλικά έργα:

ΠΡΟΣΩΠΑ & ΓΕΓΟΝΟΤΑ

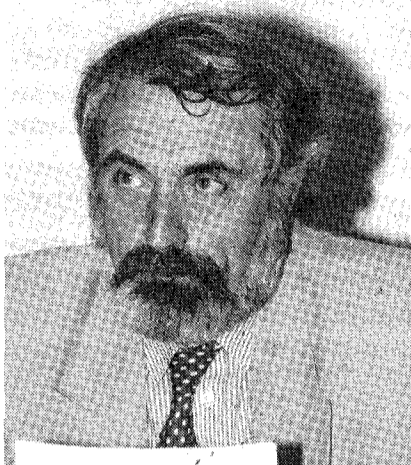

Με όραμα τη σωτηρία του Θερμαικού

- Αναλάβετε πρόεδρος ενός Οργανισμού με σωρεία προβλημάτων. Το μεγαλύτερο από αυτά είναι αναμφίβολα ότι δεν υπάρχουν πλέον περαιτέρω χρονικά περιθώρια για αναβολές στη λειτουργία των εγκαταστάσεων βιολογικού καθαρισμού. Σε ποιο σημείο βρίσκεται αυτή τη στιγμή το έργο;

- Ανέλαβα τον Οργανισμό Αποχέτευσης Θεσσαλονίκης, επειδή έχω ένα όραμα. Ως γνωστόν, όταν δεν έχεις οράματα, δεν πετυχαίνεις τους στόχους. Και το δικό μου όραμα είναι ο καθαρός θερμαικός. Πιστεύω ότι είναι καθοριστικής σημασίας για την ποιότητα ζωής των Θεσσαλονικέων. Προς αυτή την κατεύθυνση έχουμε κάνει βήματα, αργά αλλά σταθερά. Πρόκειται βέβαια για αλυσίδα έργων που έχουν άμεση σχέση με τα μεγάλα έργα που δημοπρατήθηκαν και έχουν δρομολογηθεί όπως ο β' βαθμός βιολογικού καθαρισμού. Το μεγαλύτερο πρόβλημα είναι ότι ο βιολογικός καθαρισμός δεν μπορεί να λειτουργήσει, αν δεν υπάρχει ο αγωγός διάθεσης λυμάτων. Το έργο ως βιολογικός καθαρισμός δημοπρατήθηκε μεν, αλλά δεν περιελάμβανε στο δεύτερο Κοινοτικό Πλαίσιο Στήριξης ο υποβρύχιος αγωγός ύψους 6,5 δισ. Όταν λοιπόν ο σταθμός βιολογικού καθαρισμού δε δέχεται 200.000 κυβικά από τη Θεσσαλονίκη, αυτά που θα πάνε; Ναι μεν θα είναι καθαρά, αλλά δεν θα είναι πόσιμο νερό. Σύμφωνα με τη συνήθη διεθνή πρακτική τα βιολογικά επεξεργασμένα λύματα διοχετεύονται στη θάλασσα. Εμείς όμως που ζούμε σε μία χώρα όπου το νερό είναι είδος εν ανεπαρκεία, μεριμνήσαμε ώστε να υπάρχουν εναλλακτικές λύσεις: Δηλαδή το νερό από τις εγκαταστάσεις να χρησιμοποιείται και για άδρευση. Τελικά πετύχαμε να περιληφθεί, έστω και την τελευταία στιγμή, το έργο με ύψους χρηματοδότησης 6,5 δισ. Είναι μάλιστα άμεσης δημοπρατήσης, επειδή δεν μπορεί να λειτουργήσει η εγκατάσταση του βιολογικού καθαρισμού, αν δεν υπάρχει ο αγωγός, για να διώχνει τα καθαρά λύματα στη θάλασσα. Αυτά τα δύο έργα είναι άμεσα συνδεδεμένα, δεν μπορεί να λειτουργήσει το ένα χωρίς το άλλο.

Σε ποιά φάση βρίσκεται το έργο του αποχετευτικού δικτύου και βιολογικού καθαρισμού τουριστικής ακτής Θεσσαλονίκης;

Ένα άλλο ζήτημα που αντιμετωπίζουμε στο πλαίσιο των μεγάλων έργων είναι το έργο των τουριστικών περιοχών. Ήδη βρίσκεται υπό κατασκευή μία εγκατάσταση βιολογικού καθαρισμού στην περιοχή, στο Αγγελωχώρι και τη Μηχανιώνα. Έχει κατασκευαστεί εξάλλου ο υποβρύχιος αγωγός, ένα έργο που στοιχισε γύρω στα 400.000.000. Κατασκευάζεται επίσης και θα τελειώσει στα μέσα του '95 ο βιολογικός καθαρισμός που είναι προϋπολογισμού 1,7 δισ. Πρόκειται για έργο καθοριστικής σημασίας που θα παραλαμβάνει τα λύματα, Περαίας, Μπαξέ, Αγ. Τριάδας, Αγγελωχωρίου, Μηχανιώνας και αργότερα, σε δεύτερη φάση, θα μπορούν να παραλαμβάνονται και της Επανομής. Αυτά τα έργα μένουν ξεκρέμαστα, επειδή δεν έχουμε δίκτυα. Δηλαδή κατασκευάστηκε ο βιολογικός καθαρισμός χωρίς να υπάρχουν σωληνώσεις, δίκτυα για να μεταφέρουν τα λύματα εκεί. Σκεφτήκαμε να τα μεταφέρουμε με βυτία. Αλλά πρόκειται για λύσεις οι οποίες είναι απορριπτέες, επειδή με ένα πρόχειρο υπολογισμό που κάναμε είδαμε ότι η μεταφορά λυμάτων με βυτιοφόρα από τους βόθρους θα σήμαινε ότι ανά 6 λεπτά θα κυκλοφορούσε ένα βυτιοφόρο στο δρόμο Περαίας - Μηχανιώνας. Βρισκόμαστε σε απάνωψη και προσπα-

θούμε να πείσουμε τους πάντες ότι πρέπει να χρηματοδοτήσουν αυτό το έργο, για το οποίο οι συλλεκτές Μηχανιώνας - Αγγελωχωρίου ήταν της τάξης των 800 εκατομμυρίων, όταν δημοπρατήθηκαν. Αυτή τη στιγμή αναγκάζμαστε να διακόψουμε την εργολαβία, επειδή δεν υπάρχουν χρήματα. Οι δε κεντρικοί συλλεκτές Περαίας - Μπαξέ - Αγ. Τριάδας, με τα αντλιοστάσιά τους, είναι ύψους 2,6 δισ. Άρα μιλάμε για ένα συνολικό έργο των κεντρικών συλλεκτών της τάξης των 3,4 δισ. Και εμείς είμαστε αναγκασμένοι να περιμένουμε κάποια χρηματοδότηση. Ενώ το πρόβλημα θα μπορούσε να λυθεί άμεσα, εάν είχαμε τον πόρο του 3%, που για τη Θεσσαλονίκη, για τον Οργανισμό μας, φέτος θα έφτανε τα 3 δισ. Ήδη σε συνάντηση με δεκαπέντε Δήμους της περιφέρειας Θεσσαλονίκης, συμφωνήσαμε, μέσω μιας επιτροπής να προωθήσουμε γενικά τα θέματα του Οργανισμού. Βεβαίως υπάρχουν ελλπίδες, γιατί και ο ίδιος ο υπουργός Περιβάλλοντος σε προσωπική συνάντηση υποσχέθηκε ότι πολύ σύντομα θα εγκριθεί νομοσχέδιο για τον πόρο του 3%.

Πότε πιστεύετε ότι θα βελτιωθεί η σημερινή απαράδεκτη κατάσταση στο Θερμαικό;

- Είναι ένα θέμα ουσιαστικής σημασίας για τον Οργανισμό. Η παρέμβαση στο ήδη υφιστάμενο δίκτυο είναι άμεσης προτεραιότητας, ώστε να αμβλύνουμε τις οξυμένες καταστάσεις που υπάρχουν από την ελεύθερη διάθεση των λυμάτων στο θερμαικό. Από την πρώτη στιγμή που ανέλαβα τον Οργανισμό, προχώρησα στη σύσταση μιας πιλοτικής ομάδας εργασίας που θα μελετήσει τις παρεμβάσεις στο ήδη υφιστάμενο δίκτυο. Ας μην ξεχνάμε ότι τα έργα του δικτύου έχουν κατασκευαστεί πριν από 15 χρόνια και περιλαμβάνουν αντλιοστάσια, παραλιακούς συλλεκτές, οι οποίοι πηγαίνουν τα λύματα στα αντλιοστάσια και από εκεί στον κεντρικό αποχετευτικό αγωγό. Αυτά τα έργα είχαν ολοκληρωθεί για να λειτουργήσουν παράλληλα με την πρώτη φάση του βιολογικού καθαρισμού. Όμως ποτέ δεν τέθηκαν σε λειτουργία, επειδή άλλαξε η μελέτη του βιολογικού καθαρισμού, οπότε έχουν σκουριάσει. Χρειάζεται λοιπόν παρέμβαση. Πράγμα καθόλου εύκολο. Τα περισσότερα τμήματα είναι και βαριά και βρίσκονται σε βάθος 6 μ., οπότε πρέπει να γκρεμίσουμε τα φρεάτια για να γίνει η συντήρηση. Δρομολογήθηκε όμως και αυτό το έργο.

Παράλληλα με αυτό δρομολογήθηκε και το έργο εξυγίανσης του θερμαικού. Τα λύματα όπως βγαίνουν εναποθέτουν στερεά στον πυθμένα. Το πρώτο βήμα είναι να δούμε τι βάθος απόθεσης στερεών έχουμε στον πυθμένα, το δεύτερο βήμα είναι να δούμε τι σύνθεση έχει αυτή η λάσπη, δηλαδή αν υπάρχουν τοξικές ουσίες. Πρέπει λοιπόν να γίνει χημική ανάλυση, για να δούμε αν υπάρχουν βαρεία μέταλλα και τοξικές ουσίες. Και αναλόγως θα αποφασίσουμε πώς θα τη διαθέσουμε. Το ερευνητικό πρόγραμμα βρίσκεται ήδη στα σκαριά και σε συνεργασία με το πανεπιστήμιο θα πάρουμε δείγματα.

- Τι διάρκειας είναι το ερευνητικό πρόγραμμα;

- Ακόμη δεν γνωρίζουμε τη διάρκεια. Επειδή θα εξαρτηθεί άμεσα από τα αποτελέσματα. Αν για παράδειγμα δεν εντοπισθούν τοξικά μπορούμε να πάρουμε τη λάσπη και να την ποντίσουμε έξω από το θερμαικό, αφού αυτές οι λάσπες είναι οργανικές και περιέχουν πολλές θρεπτικές ουσίες για τα ψάρια. Βέβαια μόνο

αν δεν υπάρχουν τοξικά. Πιστεύουμε ότι δεν θα έχουμε ιδιαίτερα προβλήματα, δηλαδή ότι θα έχουμε λάσπη όμοια με εκείνη του βιολογικού καθαρισμού. Μετά την εξαγωγή των αποτελεσμάτων της έρευνας θα γίνει καθαρισμός του πυθμένα για να διευκολύνουμε τον αυτοκαθαρισμό του νερού. Αν αφήσουμε την κατάσταση ως έχει, θα πρέπει να περάσουν πολλά χρόνια, για να "συνέλθει" ο θερμαικός. Αυτά τα δύο στάδια λοιπόν, είναι βασικά για να μπορέσουμε να πούμε ότι περιορίζουμε τη ρύπανση του θερμαικού.

- Ένα σύνθετο φαινόμενο είναι να πλημμυρίζουν οι δρόμοι με την πρώτη καταρρακτώδη βροχή. Γιατί δεν γίνονται βελτιώσεις στο αποχετευτικό δίκτυο ομβρίων υδάτων;

- Κατά καιρούς αντιμετωπίζουμε όντως προβλήματα με τις πλημμύρες. Υπάρχουν δίκτυα, αγωγοί ομβρίων υδάτων, οι οποίοι κατασκευάστηκαν σε παλιά ρέματα πριν από 15 - 20 χρόνια με μια διατομή, η οποία δεν είναι επαρκής για να συλλέξει τη βροχή της 10ετίας και προφανώς, όταν υπάρχει ένταση βροχοπτώσεων πλημμυρίζουν. Συνήθως τα έργα αυτά δεν κατασκευάζονται εξ αρχής για να αντιμετωπίσει τη βροχή της 10ετίας, αλλά για να αντιμετωπίσει τις συνθήκες ανάγκες. Σίγουρα θα μπορούσαμε να κάνουμε πολύ μεγαλύτερες παρεμβάσεις αλλά η κατάργηση του πόρου 3%

μας έχει δέσει τα χέρια. Έτσι φέτος δημοπρατήσαμε μόνο έργα ύψους 300 εκατομμυρίων.

- Πόσα και ποια έργα συνολικά εντάχθηκαν στο εθνικό σκέλος του Β' Πακέτου Ντελέρ και του Π.Ε.Π.;

- Στο εθνικό σκέλος του Β' Πακέτου Ντελέρ έχει ενταχθεί ο δεύτερος βαθμός του βιολογικού καθαρισμού, οι μεγάλες εγκαταστάσεις που βρίσκονται στη Σίνδο με 15 δισεκατομμύρια και ο υποβρύχιος αγωγός με 6,5 δισ., δηλαδή σύνολο 21,5 δισ. Υπάρχει και ένα άλλο μεγάλο έργο, το αποχετευτικό δίκτυο ακαθάρτων του Οργανισμού του Καλοχωρίου, το λεγόμενο των "χαμηλών περιοχών". Εκεί υπάρχει μια ιδιόζουσα κατάσταση. Το Καλοχώρι είναι πιο χαμηλά από τη θάλασσα, έχει υψηλό υδροφόρο ορίζοντα, τα εδάφη είναι ασταθή και τα έργα που θα γίνουν είναι πάρα πολύ δαπανηρά. Εξετάζοντας κανείς το θέμα, εξ απαλών ονύχων, θα μπορούσε να πει ότι είναι πιο οικονομικό να μεταφερθεί ο συνολικός παρά να γίνει δίκτυο εκεί. Στο εθνικό σκέλος πάντως εγκρίθηκαν 6 δισ. γι' αυτό το έργο.

Στο Περιφερειακό Επιχειρησιακό Πρόγραμμα εντάχθηκε το έργο αποχέτευσης του Καλοχωρίου ύψους 1,3 δισ. Επειδή όμως αυτό το έργο τελικά εντάχθηκε στο εθνικό σκέλος βγήκε από το ΠΕΠ και με ευθύνη της Περιφέρειας Κεντρικής Μακεδονίας ένα μέρος θα διατεθεί στη Σίνδο, για να γίνει το δίκτυο και να συνδεθεί με το βιολογικό καθαρισμό και το υπόλοιπο εξετάζεται αν μπορεί να το πάρει ο Οργανισμός Αποχέτευσης, για να το δώσουμε στις τουριστικές περιοχές, ώστε να αποκτήσουν τουλάχιστον κεντρικούς συλλεκτές της Μηχανιώνας και του Αγγελωχωρίου. Αλλά η έγκριση της μεταφοράς είναι θέμα της Περιφέρειας Κεντρικής Μακεδονίας.

- Ποιά εκτιμάτε ότι είναι το ύψος της χρηματοδότησης που χρειάζεται ο ΟΑΘ, ώστε να ολοκληρωθούν όλα τα έργα αποχέτευσης στο πολεοδομικό συγκρότημα Θεσσαλονίκης;

- Υπολογίζουμε ότι χρειάζονται περί τα 30 δισ. Υπάρχουν τμήματα του δικτύου που πρέπει να επεκταθούν, όπως στη Σταυρούπολη, στη Θέρμη, η οποία σε μελλοντική φάση συνδέεται με κεντρικό αποχετευτικό αγωγό και στέλνει τα λύματά της στο βιολογικό καθαρισμό. Βέβαια ο Δήμος της Θέρμης έκανε μία εγκατάσταση βιολογικού καθαρισμού με βοθρολύματα αλλά το πρόβλημα λύνεται προσωρινά. Ταυτόχρονα αν επεκταθεί η ζώνη ευθύνης του ΟΑΘ από τη Σίνδο μέχρι τη Μηχανιώνα, θα χρειαστούν νέα εργοτάξια, πλην αυτού που λειτουργεί στην Πυλαία. Με τα 10 βυτία που έχουν για να καθαριστούν και να αποκατασταθούν τα 12.000 φρεάτια της Θεσσαλονίκης χρειάζομαστε σήμερα... τρία χρόνια. Εμείς έχουμε κάνει τις προτάσεις μας, αλλά δεν φαίνεται ότι θα έχουμε άμεση ανταπόκριση. ■

ΠΩΛΕΙΤΑΙ
Τίτλος (μέτρα) συντελεστού μεταφοράς δόμησης.
ΙΩΑΝΝΙΔΗΣ ΣΕΡΑΦΕΙΜ - ΣΠΥΡΟΣ
ΤΗΛ.
0321 / 55575 - 25335