

# ΤΕΧΝΟΓΡΑΦΗΜΑ

ΤΕΧΝΙΚΟ ΕΠΙΜΕΛΗΤΗΡΙΟ ΕΛΛΑΔΑΣ  
ΤΜΗΜΑ ΚΕΝΤΡΙΚΗΣ ΜΑΚΕΔΟΝΙΑΣ  
ΑΡΙΘΜΟΣ ΦΥΛΛΟΥ 50, 1 ΝΟΕΜΒΡΙΟΥ 1994, ΤΙΜΗ ΔΡΧ. 1

ΕΝΤΥΠΟ ΚΛΕΙΣΤΟ  
Αριθ. Άδειας 157/92  
Κ.Τ.Θ.

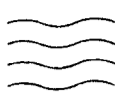

ΒΙΒΛΙΟΘΗΚΗ Τ.Ε.Ε.  
ΤΜΗΜΑ ΚΕΝΤΡΙΚΗΣ ΜΑΚΕΔΟΝΙΑΣ  
ΖΕΥΞΙΔΟΣ 8 - ΤΗΛΕΦ. 280.462  
ΘΕΣΣΑΛΟΝΙΚΗ

ΘΑ ΑΠΟΡΡΙΦΘΕΙ ΣΤΗΝ ΠΡΑΞΗ ΤΟ ΠΡΟΕΔΡΙΚΟ ΔΙΑΤΑΓΜΑ 318/94

## "Εξομοίωση" - εξάμβλωμα

**Σε ετοιμότητα για αγωνιστικές κινητοποιήσεις οι Μηχανικοί παρά τις προφορικές διαβεβαιώσεις του Υπουργού ΠΕΧΩΔΕ και προσφυγή στο Συμβούλιο Επικρατείας.**

Ανάστατοι είναι οι μηχανικοί από το ένοχο "Προεδρικό Διάταγμα", το οποίο εξομοιώνεται επαγγελματικά τους απόφοιτους της Πολυτεχνικής Σχολής με τους αποφοίτους των ΤΕΙ και ειδικότερα των πολιτικών και Τοπογράφων Μηχανικών με τους απόφοιτους δομικών έργων, έργων υποδομής και τοπογραφίας. Μετά την αποκάλυψη του "εν κρυπτώ" υπογραφέντος Προεδρικού Διατάγματος από τον υπουργό ΠΕΧΩΔΕ κ. Λαλιώτη, άμεση και δυναμική υπήρξε η αντίδραση τόσο του Κεντρικού ΠΕΧΩΔΕ κ. Λαλιώτη όσο και του Τμήματος.

Με επιστολή διαμαρτυρίας, στην οποία χαρακτηρίζει το Π.Δ. ως απαράδεκτη η ΔΕ του ΤΕΕ/ΤΚΜ ζητεί από τον κ. Λαλιώτη να το αποσύρει και επισημαίνει μια σειρά λόγους πύο δεν επιδέχονται αμφισβήτησης για την αναγκαιότητα αυτής της ανάκλησης.

Μετά το σάλο που προκλήθηκε, ο υπουργός ΠΕΔΩΔΕ κ. Λαλιώτης ανακοίνωσε ότι θα προχωρήσει στην απόσυρση του Π.Δ. Ωστόσο, το ΤΕΕ συνεχίζει την δια της δικαστικής οδού προώθηση του θέματος στο Συμβούλιο Επικρατείας, προκειμένου να αποδειχθεί η μη νομιμότητα του Π.Δ.

Παράλληλα η ΔΕ του ΤΕΕ/ΤΚΜ συγκα-

λεσε σε σύσκεψη τα προεδρεία όλων των κλαδικών συλλόγων και από κοινού εξέδωσαν επιστολή διαμαρτυρίας προς τον υπουργό ΠΕΧΩΔΕ, ενώ το θέμα απασχόλησε και την Αντιπροσωπεία που εξέδωσε και κοινοποίησε ομόφωνο ψήφισμα διαμαρτυρίας στους αρμόδιους υπουργούς. Με το ίδιο αντικείμενο, πραγματοποιήθηκε και σύσκεψη μεταξύ ΔΕ του ΤΕΕ/ΤΚΜ και του Κοσμητόρα της Πολυτεχνικής Σχολής του ΑΠΘ.

Στο μεταξύ, το σύνολο των διπλωματού-

χων μηχανικών της Κεντρικής Μακεδονίας βρίσκεται σε πλήρη ετοιμότητα για συμμετοχή στις εξαγγελθείσες απεργιακές κινητοποιήσεις, εφόσον το απαράδεκτο Π.Δ. δεν ανακληθεί.

• Αναλυτική παρουσίαση της επιστολής της ΔΕ του ΤΕΕ/ΤΚΜ προς τον κ. Λαλιώτη του ψηφίσματος της Αντιπροσωπείας και των άλλων συσκέψεων αλλά και επί μέρους απόψεων γύρω από το θέμα, στις σελίδες 7 και 8 του "Αφιερώματος".

### ΨΗΦΙΣΜΑ ΤΗΣ ΑΝΤΙΠΡΟΣΩΠΕΙΑΣ ΤΟΥ ΤΕΕ/ΤΚΜ

"Η Αντιπροσωπεία του ΤΕΕ / Τμήματος Κεντρικής Μακεδονίας, στη συνεδρίαση της 24.10.1994, ενημερώθηκε και συζήτησε για το Π.Δ. 318/94 το οποίο πριν από λίγες μέρες υπογράφηκε από κοινού από τον Υπουργό ΠΕΧΩΔΕ και τον Υπουργό Παιδείας.

Με την εφαρμογή του Π.Δ. αυτού οι απόφοιτοι των Τμημάτων α) Πολιτικών Δομικών Έργων, β) Πολιτικών Έργων Υποδομής και γ) Τοπογραφίας των ΤΕΙ γίνονται "κατ' απονομήν" διπλωματούχοι μηχανικοί αφού εξομοιώνονται επαγγελματικά με τους Πολιτικούς Μηχανικούς και τους Τοπογράφους Μηχανικούς, απόφοιτους Πολυτεχνικών Σχολών και ΑΕΙ.

Η Αντιπροσωπεία του ΤΕΕ/Τμήμα Κεντρικής Μακεδονίας διαπιστώνει ότι:

1. Η όλη διαδικασία σύνταξης και υπογραφής του Π.Δ. έγινε "εν κρυπτώ", χωρίς να προηγηθεί διάλογος με τους άμεσα ενδιαφερόμενους και παρά τις επιφυλάξεις και τους όρους που έθεσε το Συμβούλιο Επικρατείας.

2. Με το Π.Δ. καταργείται η δομημένη ιεραρχία όλων των τεχνικών υπηρεσιών της χώρας και ισοπαδώνεται η πυραμίδα του τεχνικού κόσμου.

3. Με την επαγγελματική εξομοίωση αποφοίτων ΤΕΙ (Τριετούς φοίτησης) και Μηχανικών ΑΕΙ (πενταετούς φοίτησης) αγνοείται και υποτιμάται αυθαίρετα η εκπαιδευτική δομή και διαδικασία της χώρας και αποσυνδέεται επικίνδυνα το θέμα της ασφάλειας και ποιότητας των κατασκευών, από τις αναγκαίες γνώσεις των συντελεστών της παραγωγής του τεχνικού έργου (μελετητής, κατασκευαστής, επιβλέπων).

Με βάση τα παραπάνω η Αντιπροσωπεία του ΤΕΕ / Τμήμα Κεντρικής Μακεδονίας αποφασίζει ομόφωνα:

• Καλεί τους αρμόδιους Υπουργούς να ανακαλέσουν το Π.Δ. 318/94 και στη συνέχεια να προχωρήσουν σε διάλογο με τους ενδιαφερόμενους φορείς.

• Καλεί τους Μηχανικούς της Κεντρικής Μακεδονίας σε αγωνιστική ετοιμότητα και σε συμμετοχή σε κάθε μορφή διαμαρτυρία και κινητοποίηση, που θα αποφασίσουν οι συλλογικοί τους φορείς, εάν δεν ανακληθεί άμεσα το απαράδεκτο Π.Δ. 318/94".

## Στη χώρα των θαυμάτων

ΤΟ ΠΡΟΕΔΡΙΚΟ ΔΙΑΤΑΓΜΑ  
318/94 ΓΙΑ  
ΕΠΑΓΓΕΛΜΑΤΙΚΗ...  
ΕΞΟΜΟΙΩΣΗ ΑΕΙ - ΤΕΙ

σελ. 6-7

### ΤΕΧΝΟΓΡΑΦΗΜΑ ΕΞΟΜΟΙΩΣΗ

- 2 Ποιός ο ρόλος των Περιφερειακών Υπηρεσιών του ΥΠΕΧΩΔΕ; Στη Θεσσαλονίκη η γραμματεία της UIA-PHG Πρόγραμμα "ALTENER" από το ΤΕΕ/ΤΚΜ ενέκρινε η Ε.Ε.
- 3 Απορρίφθηκε η χρηματοδότηση του Ι.Δ.Α.ΤΕΧ!
- 4 Για τον αρχιτεκτονικό διαγωνισμό ιδεών Αγ. Μηνά
- 5 Ένα όραμα για την Αθήνα με πανελλήνια οπτική Πρόσκληση συμμετοχής στις Μ.Ε. του Τμήματος
- 8 "Ζητείται" Μηχανικός
- 9 Το Εθνικό Κτηματολόγιο στην Κεντρική Μακεδονία Επαναλειτούργει η μονάδα αμμώνιας της ΕΚΟ; Η εκτός σχεδίου δόμηση στο νομό Χαλκιδικής Παράνομο μπάζωμα ρέματος στο Δήμο Αγ. Παύλου
- 10 Εθνικό Συνέδριο Χαρτογραφίας Νέο εμπορικό κέντρο στη Θεσσαλονίκη Επείγον πρόγραμμα σεμιναρίων του Ο.Τ.Ε. Συμμετοχή του ΤΕΕ/ΤΚΜ στο "Παρευξείνιο FORUM"
- 11 Συμμετοχή στις ΕΠΑΕ και στις Επιτροπές Κρίσης Αρχιτεκτονικών Διαγωνισμών Σεμινάρια για νέους μηχανικούς Επαγγελματική κατάρτιση παλινοστούτων μηχανικών
- 12 Συνέντευξη Γ. Κουγιάμη "Θεμέλια ισόρροπης ανάπτυξης"

**Απορρίπτεται  
η χρηματοδότηση  
του Ι.Δ.Α.ΤΕΧ**

(σελ. 3)

### ΕΙΔΙΚΑ ΤΜΗΜΑΤΑ ΠΛΗΡΟΦΟΡΙΚΗΣ

#### ΠΟΛΙΤΙΚΩΝ ΜΗΧΑΝΙΚΩΝ

(Τετράμηνο, Ετήσιο)

MS-DOS, WINDOWS, WORD, EXCEL, AUTOCAD 12 FOR WINDOWS,  
ΑΝΑΛΥΣΗ ΚΑΤΑΣΚΕΥΩΝ, ΣΤΑΤΙΚΟ ΠΑΚΕΤΟ SPACE

#### ΑΡΧΙΤΕΚΤΟΝΩΝ ΜΗΧΑΝΙΚΩΝ

(Τρίμηνο, Ετήσιο)

MS-DOS, WINDOWS, WORD, AUTOCAD 12 FOR WINDOWS, CORELDRAW

- 10-μελή τμήματα • Ατομικός Η/Υ 486 DX • Σημειώσεις
- Απεριόριστη πρακτική εξάσκηση
- Γραφείο Επαγγελματικής Αποκατάστασης Αποφοίτων

ΔΙΟΡΓΑΝΩΣΗ ΕΙΔΙΚΩΝ ΕΠΙΜΟΡΦΩΤΙΚΩΝ ΣΕΜΙΝΑΡΙΩΝ ΓΙΑ ΤΟ ΠΡΟΣΩΠΙΚΟ  
ΔΗΜΟΣΙΩΝ ΚΑΙ ΙΔΙΩΤΙΚΩΝ ΕΠΙΧΕΙΡΗΣΕΩΝ ΚΑΙ ΟΡΓΑΝΙΣΜΩΝ



**Οι ειδικοί της Πληροφορικής**

ΑΛΕΞ.ΣΒΩΛΟΥ 15, ΤΗΛ 24-24-74, 28-13-83, FAX 288-254

### ΣΕΜΙΝΑΡΙΑ

MS-DOS & WINDOWS

EXCEL 5.0

WORD 6.0

ACCESS 2.0

AUTOCAD 12.0

CORELDRAW

ΝΕΑ ΤΜΗΜΑΤΑ ΚΑΘΕ ΜΗΝΑ

# ΕΠΙ ΕΚΚΑΙΡΟΤΗΤΑ

## Να τροποποιηθεί ο Νόμος 2084/92 για τις ασφαλιστικές εισφορές των Μηχανικών

Οι μηχανικοί δεν πρόκειται να αποδεχθούν τις υπερόγκες αυξήσεις των ασφαλιστικών εισφορών που τους επιβάλλει ο νόμος 2084/92 και οι οποίες ουσιαστικά οδηγούν πολλούς από τους συναδέλφους εκτός επαγγέλματος και πλήττουν ιδιαίτερα τους νέους. Είναι αποφασισμένοι να αποτρέψουν με παντεχνικές συγκεντρώσεις και άλλες κινητοποιήσεις που τόσο το ΤΕΕ, όσο και οι κλαδικόι σύλλογοι των μηχανικών και το ΤΣΜΕΔΕ αποφάσισαν, τον απαράδεκτο νόμο 2084/92 σύμφωνα με τον οποίο οι ασφαλιστικές εισφορές από τις αρχές του 1995 διπλασιάζονται. Και δεν είναι μόνο αυτό. Για τους ελεύθερους επαγγελματίες η συνολική εξαμηνιαία εισφορά ξεπερνά το 40%. Συγκεκριμένα για τους ασφαλισμένους πάνω της πενταετίας η αύξηση φτάνει το 43% ενώ για τους ασφαλισμένους άνω της πενταετίας ανέρχεται στο 44,5%.

Τα ποσά αυτά σύμφωνα με τη διοίκηση του ΤΣΜΕΔΕ είναι υπέρογκα και σε μια εποχή που το επάγγελμα μαστιζείται από την ανεργία, την υποαπασχόληση και την ετεροαπασχόληση είναι βέβαιο ότι θα υποχρεώσουν πολλούς μηχανικούς και ιδίως τους νέους να συνεχίσουν την ασφάλισή τους στο ΤΣΜΕΔΕ, θα θέσουν δηλαδή ουσιαστικά εαυτούς εκτός επαγγέλματος...

Η διοίκηση του ΤΣΜΕΔΕ και του ΤΕΕ έχουν κατ'επανάληψη ζητήσει από τις εκάστοτε κυβερνήσεις το δικαίωμα για άμεση προώθηση των επενδυτικών προτάσεων του Ταμείου, ώστε να αξιοποιηθούν επωφελέστερα τα αποθεματικά του, υπογραμμίζοντας ότι κάτι τέτοιο θα οδηγούσε ενδεχομένως και σε μείωση των ασφαλιστικών εισφορών στο μέλλον.

Η αυθαίρετη στάση των άλλων Ταμείων και η ανοχή του υπουργείου Υγείας - Πρόνοιας και Κοινωνικών Ασφαλίσεων πρέπει κάποτε να λάβει τέλος.

## Ποιος ο ρόλος των Περιφερειακών Υπηρεσιών του ΥΠΕΧΩΔΕ;

**Έγγραφο διαμαρτυρίας του ΤΕΕ/ΤΚΜ στον κ. Γείτονα με αφορμή τη μελέτη της γέφυρας στον ποταμό Λουδία.**

Έγγραφο προς τον αναπληρωτή υπουργό ΠΕΧΩΔΕ κ. Γείτονα απέστειλε το Τεχνικό Επιμελητήριο / Τμήμα Κεντρικής Μακεδονίας, με το οποίο επανέρχεται στο θέμα της υποβάθμισης των περιφερειακών υπηρεσιών του υπουργείου ΠΕΧΩΔΕ.

Όπως αναφέρεται στο έγγραφο, αυτή τη φορά η σαφής υποβάθμιση των περιφερειακών υπηρεσιών απορρέει από την πρόσκληση εκδήλωσης ενδιαφέροντος για την εκπόνηση της μελέτης γέφυρας στον ποταμό Λουδία επί της παλαιάς εθνικής οδού Θεσσαλονίκης - Βέροιας, από τη Διεύθυνση Μελετών Έργων Οδοποιίας του Υπουργείου.

Δεν μπορούμε να μην εκφράσουμε την απορία μας για το γεγονός ότι η ευθύνη, ακόμη και για τέτοιας μικρής κλίμακας έργα, εξακολουθεί να ανήκει στις κεντρικές υπηρεσίες του ΥΠΕΧΩΔΕ.

Δεν μπορούμε, επίσης, να μην θέσουμε τα ερωτήματα που αυθόρμητα γεννιούνται σε όλους όσους ζουν και δραστηριοποιούνται στην περιφέρεια:

- Ποιός είναι, τέλος πάντων, ο ρόλος των περιφερειακών σας υπηρεσιών;

- Ποιά είναι η σχέση των εκάστοτε μεγαλύτερων εξαγγελιών περί αποκέντρωσης με την πρακτική που ακολουθεί το Υπουργείο σας;

Δυστυχώς, η κατανομή αρμοδιοτήτων του ΥΠΕΧΩΔΕ μεταξύ κεντρικών - περιφερειακών υπηρεσιών και η πρακτική που ακολουθείται όχι μόνο δεν αξιοποιεί τη γνώση και την εμπειρία των περιφερειακών υπηρεσιών, αλλά αντίθετα τις υποβαθμίζει και τις περιθωριοποιεί. Τουλάχιστον στη δική μας περιφέρεια, οι υπηρεσίες σας έχουν επανειλημμένα αποδείξει τη δυνατότητά τους να αντιμετωπίσουν πολύ πιο σοβαρά και σύνθετα αντικείμενα από τη γέφυρα του Λουδία.

Φυσικά, η έλλειψη αποκέντρωσης στην ανάθεση και επιβλεψη των μελετών έχει άμεση επίπτωση στο μελετητικό δυναμικό της περιφέρειας και ερμηνεύει πολύ καλά το φαινόμενο που παρατηρείται της μη ανάπτυξης στην επαρχία αξιόλογης μελετητικής δραστηριότητας και, αντίθετα, της συσσώρευσής της στην Αθήνα.

Και το έγγραφο καταλήγει:

"Κύριε Υπουργέ,

Σας ζητούμε, με βάση τα προηγούμενα, πέρα από την άμεση αντιμετώπιση του συγκεκριμένου θέματος, να επανεξετάσετε το θέμα των αρμοδιοτήτων των κεντρικών σας υπηρεσιών και να προχωρήσετε σε ουσιαστική αποκέντρωσή τους".

## Στη Θεσσαλονίκη η γραμματεία της UIA-PHG

Το ΤΕΕ/ΤΚΜ χαίρετιζει και στηρίζει την απόφαση, να μεταφερθεί η γραμματεία της Ομάδας εργασίας για τη Δημόσια Υγεία της UIA στη Θεσσαλονίκη και εκφράζει τις ελπίδες της ότι θα ακολουθήσουν και άλλες τέτοιες ενέργειες που αποκεντρώνουν τις δραστηριότητες της Ένωσης.

Όπως αναφέρει το έγγραφο που απέστειλε:

"Το Τμήμα μας θα υποστηρίξει την προσπάθεια αυτή παρέχοντας τη βοήθεια που ζητάτε για γραμματειακή εξυπηρέτηση και διάθεση χώρου για τις συνεδριάσεις της ΟΕ.

Επίσης, το ΤΕΕ/ΤΚΜ, θα συμβάλει στην κάλυψη των δραστηριοτήτων, εξετάζοντας κατά περίπτωση, με βάση τις δικές σας συγκεκριμένες προτάσεις".

## Κερδισμένο το ΤΕΕ/ΤΚΜ στη νομαρχία

Η εκλογική αναμέτρηση τέλειωσε και το Τεχνικό Επιμελητήριο κέρδισε "κατά κράτος", αναδεικνύοντας τους περισσότερους, από όλους τους άλλους κλάδους, μηχανικούς νομάρχες, δημάρχους, νομαρχιακούς και δημοτικούς συμβούλους. Κέρδισε τον πρώτο αιρετό νομάρχη Θεσσαλονίκης κ. Παπαδόπουλο, αλλά ταυτόχρονα κέρδισε και τον πρόεδρο του Τμήματος, υποψήφιο νομάρχη Θεσσαλονίκης, Παναγιώτη Δέντσορα, που ως επικεφαλής της μειοψηφίας του νομαρχιακού συμβουλίου, δεν είναι υποχρεωμένος να παραιτηθεί από τη Δ.Ε. του ΤΕΕ/ΤΚΜ.

Αντιθέτως, η επιστημονική θέση και τεκμηρίωση του Επιμελητηρίου, αναμένεται ότι θα τύχει στο μέλλον καλύτερης μεταχείρισης από τους αιρετούς εκπροσώπους του νομού, καθώς τόσο ο νέος νομάρχης Θεσσαλονίκης, συνάδελφος πολιτικός μηχανικός Κώστας Παπαδόπουλος, όσο και ο επικεφαλής της μειοψηφίας, και πρόεδρος του Τμήματος, Παναγιώτης Δέντσορας, μπορούν να αποτελέσουν εγγύηση γι' αυτό.

## Πολιτικός Μηχανικός και ο "Υπηρεσιακός" Νομάρχης

**Νομάρχης Θεσσαλονίκης μέχρι τέλος του έτους ο κ. Ευτύχης Κοντομάρης.**

Υπηρεσιακός Νομάρχης Θεσσαλονίκης, του οποίου η θητεία θα διαρκέσει μέχρι την 1η Ιανουαρίου του 1995, ανέλαβε ο συνάδελφος Ευτύχης Κοντομάρης. Γεννήθηκε το 1947 στη Λευκίμη της Κέρκυρας, και είναι πολιτικός μηχανικός του Μετσόβιου Πολυτεχνείου, με συμμετοχή σε πολλές ομάδες εργασίας του συλλόγου όσο και του ΤΕΕ.

Το 1982 αναλαμβάνει Νομάρχης Εύβοιας όπου και παραμένει μέχρι το 1987.

Το 1987 αναλαμβάνει Νομάρχης Πειραιά όπου και παραμένει για δύο χρόνια.

Όπως τονίζει σε μήνυμά του με την ευκαιρία της ανάληψης των καθηκόντων του στη Θεσσαλονίκη, "απαιτούνται εντονότεροι ρυθμοί για την προώθηση των έργων και των δράσεων που προβλέπονται από το 2ο Πακέτο Ντελόρ".

Ο ίδιος δηλώνει ότι αμέσως μετά τις εκλογές πρέπει να προωθηθούν οι Οργανισμοί της Β'βάθμιας διοίκησης, ώστε να της αποδοθούν οι αρμοδιότητές της όσο το δυνατόν συντομότερα, μέσα στο 1995.

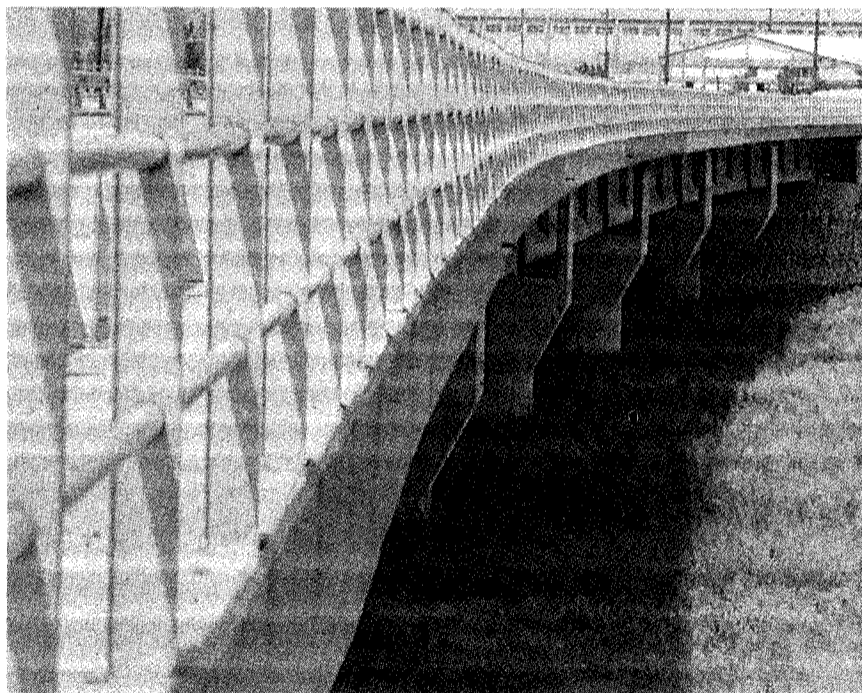

## Πρόγραμμα "ALTENER" από το ΤΕΕ/ΤΚΜ ενέκρινε η Ευρωπαϊκή Ένωση

**Για την παραγωγή ανανεώσιμων πηγών ενέργειας.**

Η Ευρωπαϊκή Ένωση ενέκρινε την πρόταση του ΤΕΕ/ΤΚΜ για συμμετοχή στο Κοινοτικό Πρόγραμμα Altener (παραγωγή ανανεώσιμων πηγών ενέργειας) 1994 που υπέβαλε μαζί με τη ΝΕΛΕ και την Εταιρία "Ανέλιξη" (Κέντρο Έρευνας Προώθησης και Διάδοσης Εφαρμογών Ανανεώσιμων Πηγών Ενέργειας).

Το πρόγραμμα έχει τίτλο "Bioclimatic design and solar energy strategies". Η διάρκεια του είναι ενός χρόνου και αφορά στην εκπαίδευση, επιμόρφωση και πληροφόρηση διαφόρων ομάδων (μηχανικών οικοδομών, άλλων αρχών) με στόχο τη διάδοση και χρήση των ανανεώσιμων πηγών ενέργειας στην κατασκευή κτιρίων.

Ο συνολικός προϋπολογισμός του προγράμματος είναι 97.440.000 δρχ. και από αυτά η συμμετοχή του ΤΕΕ/ΤΚΜ ανέρχεται σε 32.480.000 δρχ. για τρία έτη.

Το ετήσιο πρόγραμμα, το οποίο εγκρίθηκε, αποτελεί τμήμα ενός ολοκληρωμένου τριετούς προγράμματος που στοχεύει: α) στην ενημέρωση των Μηχανικών σχετικά με τις αρχές σχεδιασμού και κατασκευής κτιρίων της βιοκλιματικής αρχιτεκτονικής και β) στην ευαισθητοποίηση των τοπικών αρχών και των αρμόδιων υπηρεσιών για την αξιοποίηση ήπιων μορφών ενέργειας, π.χ. ηλιακή, στην κατασκευή δημόσιων κτιρίων.

Το πρόγραμμα για το πρώτο έτος περιλαμβάνει: α) την προετοιμασία και την έκδοση εκπαιδευτικού υλικού καθώς και τη διοργάνωση πιλοτικών προγραμμάτων κατάρτισης για τους Μηχανικούς,

β) Προετοιμασία και έκδοση εκπαιδευτικού υλικού, καθώς και τη διοργάνωση πιλοτικών προγραμμάτων κατάρτισης για τεχνίτες κατασκευής κτιρίων και για τη διοργάνωση ενημερωτικών ημερίδων για τους αιρετούς της Τοπικής Αυτοδιοίκησης στο Πολεοδομικό Συγκρότημα Θεσσαλονίκης.

# ΤΕΧΝΟΓΡΑΦΗΜΑ

ΕΚΔΟΣΗ ΤΟΥ ΤΕΧΝΙΚΟΥ ΕΠΙΜΕΛΗΤΗΡΙΟΥ ΕΛΛΑΔΑΣ  
ΤΜΗΜΑ ΚΕΝΤΡΙΚΗΣ ΜΑΚΕΔΟΝΙΑΣ  
Αποστέλλεται δωρεάν στα μέλη του Τμήματος Κ. Μακεδονίας του ΤΕΕ

<b>Υπεύθυνος σύμφωνα με το νόμο</b>	Βιβλιοθήκη	280.462
Παναγιώτης Δέντσορας, Πρόεδρος ΤΕΕ / ΤΚΜ	Γρ. Επαγγελματιών	268.193
	Γρ. Επιστημονικού	
<b>Υπεύθυνη έλης</b>	Έργου	234.566
Αθανασία Μπαξεβάνη Δημοσιογράφος	Γραφείο ΓΟΚ	237.863
	Γραφείο ΕΟΚ	237.016
<b>Ειδική Συνεργάτης</b>	Τelefax	235.487
	ΙΔΑΤΕΧ	234.191
Σμαρώ Χρηστίδου, Δημοσιογράφος	Γρ. Τύπου	234.191
	Γρ. Πολιτιστικής	
Βίκυ Παπαγεωργίου, Αρχιτέκτων	Πρωτεύουσας	268.375
Έλσα Φωκά, Αρχιτέκτων		

<b>Συνεργάτης φωτογράφος</b>	<b>Τεχνολογική Επιμέλεια</b>
Χρήστος Πασιούδης	Φωτοαπεικόνιση
<b>Καλλιτεχνική επιμέλεια</b>	<b>ΔΙΟΓΡΑΦΙΑ</b>
Βίκυ Παπαγεωργίου, Αρχιτέκτων	Ι. Αντωνιάδης - Θ. Παρράς
Έλσα Φωκά, Αρχιτέκτων	Φωτοσύνθεση, Φιλμ
	Εκτύπωση
	Μοναστηρίου 242,
	Θεσσαλονίκη
	Τηλ. 254.116, Fax: 253.274

<b>Τηλέφωνο Τμήματος</b>	<b>Διευθυντής</b>
Πρόεδρος ΤΕΕ/ΤΚΜ 235.470	Κ. Γεωργιάδου ΟΕ
Μητρώο - Συνδρομές	ΕΥΡΟΦΟΡUM
Βεβαιώσεις - Ταμείο 278.123	Ολύμπου 63, Θεσσαλονίκη
Λογιστήριο 268.380	Τηλ. 266.288, Fax 262.373
Άδεια άσκησης επαγγέλματος	
πραγματογνωμοσύνες 236.111	
Πρωτόκολλο - γραμματεία 235.470	

# Απορρίπεται η χρηματοδότηση του Ι.Δ.Α.ΤΕΧ!

**Από το ΠΕΠ Κ. Μακεδονίας.  
Ανάστατοι οι μηχανικοί.  
Συνεδρίαση των Δ.Ε.**

Σε απόρριψη οδηγείται μια συστηματική προσπάθεια χρόνων από το ΤΕΕ/ΤΚΜ, που ανοίγει τεράστιες δυνατότητες στη διαβαλκανική συνεργασία των μηχανικών και εδραιώνει τη Θεσσαλονίκη ως κέντρο τεχνολογίας, κατάρτισης και μετεκπαίδευσης των μηχανικών στο χώρο των Βαλκανίων.

Πρόκειται, για το "Ινστιτούτο Διαβαλκανικής Ανάπτυξης και Τεχνικής" (ΙΔΑΤΕΧ), που υιοθετήθηκε από το Τεχνικό Επιμελητήριο Ελλάδας με έδρα τη Θεσσαλονίκη, και ευθύνη λειτουργίας του από το ΤΕΕ/ΤΚΜ, αλλά και τη συμμετοχή όλων των περιφερειακών Τμημάτων της Βόρειας Ελλάδας.

Το ΙΔΑΤΕΧ, το οποίο υποβλήθηκε στις 15 Σεπτεμβρίου στην Περιφέρεια Κεντρικής Μακεδονίας για ένταξη στο Περιφερειακό Επιχειρησιακό Πρόγραμμα (ΠΕΠ) του Κοινοτικού Πλαισίου στήριξης, έχει κατ' αρχήν απορριφθεί, αλλά το ΤΕΕ συ-

νολικά και οι μηχανικοί γενικότερα, δεν είναι διατεθειμένοι να αποδεχθούν μια τέτοια εξέλιξη.

Συγκεκριμένα, το "επενδυτικό σχέδιο χρηματοδότησης του ΙΔΑΤΕΧ" που υποβλήθηκε από το ΤΕΕ/ΤΚΜ στην Περιφέρεια, αφορά στην αγορά κτιρίου, εξοπλισμού, επιμόρφωσης προσωπικού και λειτουργικές δαπάνες, ύψους 640 εκατ. για το διάστημα 1995 - 1999.

Τους λόγους της απόρριψης, ζήτησε να πληροφορηθεί κατά τη διάρκεια συνάντησής του με τον γενικό γραμματέα της Περιφέρειας κ. Ν. Ζαμπουνίδη, ο αντιπρόεδρος του ΤΕΕ/ΤΚΜ κ. Κ. Σορτίκος, συνοδευόμενος από τον υπεύθυνο του Γραφείου Διαβαλκανικής Ανάπτυξης και Τεχνικής κ. Δ. Μακρή.

Σύμφωνα με τις δηλώσεις του κ. Ζαμπουνίδη, το έργο απορρίφθηκε, διότι έχει ενταχθεί στο ΠΕΠ Κ. Μακεδονίας το "Balcan Info Center", προϋπολογισμού 900 περίπου εκατ. και η Περιφέρεια αδυνατεί να καλύψει από το ίδιο πρόγραμμα και το ΙΔΑΤΕΧ.

Μοναδική ελπίδα χρηματοδότησης του ΙΔΑΤΕΧ κατά το γενικό γραμματέα της Περιφέρειας, είναι να ενταχθεί το "ανταγωνιστικό" Balcan Info Center στο εθνικό σκέλος του Β' ΚΠΣ.

Ο κ. Σορτίκος, εξέφρασε τη διαφωνία και διαμαρτυρία του συνόλου του τεχνικού κόσμου της χώρας για την παραπάνω εξέλιξη και δήλωσε ότι θα καταβληθεί κάθε δυνατή προσπάθεια για την ένταξη του ΙΔΑΤΕΧ είτε στο ΠΕΠ Κ. Μακεδονίας είτε σε οποιοδήποτε άλλο πρόγραμμα του Β' πακέτου Ντελόρ.

Για το σκοπό αυτό το ΤΕΕ/ΤΚΜ, συγκαλεί στις 19 Νοεμβρίου σε σύσκεψη τις Δ.Ε. όλων των περιφερειακών τμημάτων που συμμετέχουν στο ΙΔΑΤΕΧ (Ηπείρου, Δυτικής Μακεδονίας, Ανατ. Μακεδονίας - Θράκης) και παρουσία του προέδρου του Κεντρικού ΤΕΕ κ. Λιάσκα θα ληφθούν οι σχετικές αποφάσεις.

Παράλληλα, προωθείται επειγόντως η ολοκλήρωση της διαδικασίας για τη θεσμοθέτηση του ΙΔΑΤΕΧ με την έκδοση της κοινής υπουργικής απόφασης. ■

## Επαγγελματικά

### ΠΡΟΣΔΙΟΡΙΣΜΟΣ ΚΑΘΑΡΟΥ ΕΙΣΟΔΗΜΑΤΟΣ ΑΡΧΙΤΕΚΤΟΝΩΝ ΚΑΙ ΜΗΧΑΝΙΚΩΝ

1. Το πρώτο εδάφιο και οι περιπτώσεις αυτού α' έως και ε' της παραγράφου 5, του άρθρου 46 του ν.δ. 3323/1955 αντικαθίστανται ως εξής:

"Κατ' εξαίρεση, για αμοιβές αρχιτεκτόνων και μηχανικών για τη σύνταξη μελετών και σχεδίων οικοδομικών και λοιπών τεχνικών έργων, την επίβλεψη της εκτέλεσής τους, τη διεύθυνση εκτέλεσης (διοίκηση του έργου) και την ενέργεια πραγματογνωμοσύνης και διαιτησιών σχετικών με αυτά τα έργα, το καθαρό εισόδημα εξουσιάζεται με τη χρήση συντελεστή στις ακαθάριστες νόμιμες αμοιβές τους, στις οποίες συμπεριλαμβάνονται και οι πάσης φύσεως τόκοι υπερημερίας λόγω καθυστέρησης στην καταβολή των πιά πάνω αμοιβών, ως εξής:

- α) Τριάντα οκτώ τοις εκατό (38%) για μελέτη - επίβλεψη κτιριακών έργων.
- β) Είκοσι δύο τοις εκατό (22%) για μελέτη - επίβλεψη χωροταξικών, πολεοδομικών, συγκοινωνιακών, υδραυλικών έργων και για ακαθάριστες αμοιβές από διεύθυνση εκτέλεσης έργου.
- γ) Είκοσι έξι τοις εκατό (26%) για μελέτη - επίβλεψη ηλεκτρομηχανολογικών έργων.
- δ) Δεκαεπτά τοις εκατό (17%) για μελέτη - επίβλεψη τοπογραφικών έργων.
- ε) Εξήντα τοις εκατό (60%) για ακαθάριστες αμοιβές αρχιτεκτόνων και μηχανικών που προσφέρουν ανεξάρτητες υπηρεσίες σε οργανωμένα γραφεία και για την ενέργεια πραγματογνωμοσύνης και διαιτησιών σχετικών με αυτά τα έργα.

2. Οι συντελεστές της προηγούμενης παραγράφου εφαρμόζονται και όταν διατάξει άλλο νόμο παραπέμπουν στις περιπτώσεις α' έως και ε' της παραγράφου 5, του άρθρου 46 του ν.δ. 3323/1955, με τους ίδιους όρους και τις ίδιες προϋποθέσεις που ορίζονται στην παράγραφο αυτή.

3. Το προτελευταίο εδάφιο της παραγράφου 5, του άρθρου 46, του ν.δ. 3323/1955 αντικαθίσταται ως εξής:

Αν από τα βιβλία και στοιχεία του υποχρέου προκύπτει ότι οι δαπάνες της χρήσης βρίσκονται σε προφανή δυσαναλογία με το υπόλοιπο των ακαθάριστων αμοιβών (τεκμαρτές δαπάνες) που προκύπτουν από την εφαρμογή του συντελεστή, ο προϊστάμενος της ΔΟΥ προσαυξάνει το συντελεστή αυτόν κατά ποσοστό είκοσι τοις εκατό (20%).

### ΟΡΙΑ ΑΜΟΙΒΗΣ ΠΤΥΧΙΩΝ ΜΕΛΕΤΩΝ Δ.Ε.

Απόφαση Δ15/26/12/28-2-1994 (ΦΕΚ 180Β)

1. Ορίζουμε όπως για το έτος 1994 ο χρησιμοποιούμενος για τον καθορισμό των ορίων αμοιβής συντελεστής των άρθρων 2, 3 και 4 του ΠΔ 798/78 είναι ίσος προς τον λόγο του μέσου επιπέδου του Γενικού Δείκτη τιμών καταναλωτή του Δ' τριμήνου των ετών 1993 - 1998 ήτοι:

$$226,8:16,8 = 13,5 \mu.$$

2. Κατόπιν των ανωτέρω τα όρια αμοιβής κάθε τάξης πτυχίου καθορίζονται σε δρχ. όπως παρακάτω:

α) Για τις κατηγορίες μελετών του άρθρου 2 του ΠΔ 798/78.

Πτυχίο Α' τάξης από 1 έως 6.750.000

Πτυχίο Β' τάξης από 3.375.000 έως 16.875.000

Πτυχίο Γ' τάξης από 10.125.000 έως 16.875.000

Πτυχίο Δ' τάξης από 27.000.000 έως 135.000.000

Πτυχίο Ε' τάξης από 40.500.000 και άνω.

β) Για τις κατηγορίες μελετών του άρθρου 3 του ΠΔ 798/78.

Πτυχίο Α' τάξης από 1 έως 4.050.000

Πτυχίο Β' τάξης από 2.025.000 έως 10.125.000

Πτυχίο Γ' τάξης από 6.075.000 έως 36.450.000

Πτυχίο Δ' τάξης από 16.200.000 έως 81.000.000

Πτυχίο Ε' τάξης από 24.300.000 και άνω

γ) Για τις κατηγορίες μελετών του άρθρου 4 του ΠΔ 798/78.

Πτυχίο Α' τάξης από 1 έως 2.025.000

Πτυχίο Β' τάξης από 1.010.000 έως 5.060.000

Πτυχίο Γ' τάξης από 3.040.000 έως 18.225.000

Πτυχίο Δ' τάξης από 8.100.000 έως 40.500.000

Πτυχίο Ε' τάξης από 12.150.000 και άνω

3. Για τις προσκλήσεις εκδήλωσης ενδιαφέροντος που έχουν δημοσιευθεί μέχρι τη θέση σε ισχύ της απόφασης αυτής, ισχύουν τα όρια αμοιβών κατά τάξη πτυχίου, όπως αυτά καθορίζονται από την αριθ. Δ15/2927/17.3.93 απόφαση Υπουργού ΠΕΧΩΔΕ.

4. Η ισχύς της απόφασης αυτής αρχίζει από την δημοσίευσή της στην Εφημερίδα της Κυβερνήσεως, οπότε καταργείται από τότε η υπ' αριθμ. Δ15/2927/17.3.93 απόφαση Υπουργού ΠΕΧΩΔΕ.

ΝΕΑ ΤΙΜΗ λ = 34,2

Βάσει των μέσων βασικών τιμών ημερομισθίων του εργάτη ειδικευμένου Χωματουργού (M1 = 9.550) και του τεχνίτη (μ2 = 13.250), που ανακοινώθηκαν από την Γ.Γ.Δ.Ε. για το Α' τρίμηνο του 1994, η τιμή του συντελεστή λ ορίζεται ίση με 34,20 και εφαρμόζεται σύμφωνα με την εγκ. 57/90.

Για την Πολεοδομία Θεσσαλονίκης ισχύει από 20.10.94.



STATUS • Η τέχνη να εξυπηρετείς τον οδηγό και το αυτοκίνητο

## ΓΝΩΡΙΣΤΕ ΤΗΝ ΕΜΠΕΙΡΙΑ SAAB, ΣΤΟ ΟΛΟΚΛΗΡΩΜΕΝΟ ΣΥΓΚΡΟΤΗΜΑ ΤΗΣ ΘΕΣΣΑΛΟΝΙΚΗΣ



Ιδρύσαμε την εταιρία STATUS S.A. με το φιλόδοξο στόχο να καθιερώσουμε τη SAAB στην αγορά της Θεσσαλονίκης και γενικά της Βόρειας Ελλάδας.

Γνωρίζαμε ότι, για να πετύχουμε αυτόν τον στόχο, ήταν απαραίτητο να δημιουργήσουμε την κατάλληλη υποδομή, σε κτιριακές εγκαταστάσεις, τεχνολογικό εξοπλισμό και ανθρώπινο δυναμικό, ικανή να ανταποκριθεί στις υψηλές απαιτήσεις μιας εταιρίας με το κύρος της SAAB. **Αν το πετύχαμε θα το κρίνετε εσείς, οι πελάτες μας.**



### ΠΑΡΕΧΟΜΕΝΕΣ ΥΠΗΡΕΣΙΕΣ

Έκθεση με όλα τα μοντέλα SAAB.

Test Drive πριν από την αγορά του αυτοκινήτου.

Κέντρο Τεχνικής Εξυπηρέτησης με σύγχρονο Service, Ηλεκτρολογείο, Φανοποιείο, Βαφείο. Το άρτια εκπαιδευμένο προσωπικό και ο συγχρονος τεχνολογικός εξοπλισμός, αποτελούν εγγύηση για την άριστη εξυπηρέτηση των πελατών μας.

Πλήρης παρακαταθήκη Ανταλλακτικών on line με την κεντρική αποθήκη των Αθηνών για άμεση εξυπηρέτηση.

Boutique Αξεσουάρ SAAB.

SAAB Care. (Πρόγραμμα Οδικής Φροντίδας)

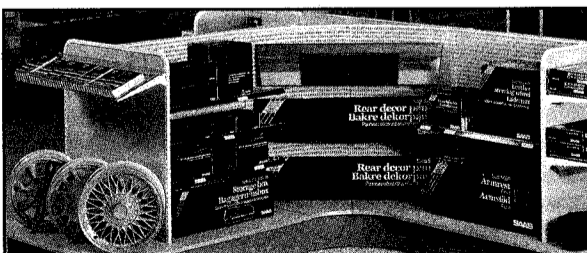

Και πάνω απ' όλα έχουμε τους ανθρώπους που γνωρίζουν την τέχνη να εξυπηρετούν τον οδηγό και το αυτοκίνητο.



SAAB

## ΕΝΔΙΑΦΕΡΟΥΝ

### ΠΟΛΙΤΙΣΤΙΚΑ

**ΕΚΘΕΣΗ ΖΩΓΡΑΦΙΚΗΣ** του Γιάννη Φωκά, 10 Οκτωβρίου - 6 Νοεμβρίου 1994, γκαλερί Άρτ Φόρουμ, Θεσσαλονίκη.

**ΚΘ' ΔΗΜΗΤΡΙΑ**, Οκτώβριος - Νοέμβριος 1994, Δήμος Θεσσαλονίκης.



- **ΕΚΘΕΣΗ ΓΛΥΠΤΩΝ** του Θ. Στάμου, 10/10-6/11/94, Παλιό Αρχαιολογικό Μουσείο.
- **ΕΚΘΕΣΗ του Marc Chagall**, 11/10-12/11/94, Γαλλικό Ινστιτούτο Θεσσαλονίκης.
- **ΑΝΑΔΡΟΜΙΚΗ ΕΚΘΕΣΗ** του Γιάννη Σπυρόπουλου, 19/10-15/11/94, Μακεδονικό Μουσείο Σύγχρονης Τέχνης.
- **ΕΚΘΕΣΗ ΓΛΥΠΤΙΚΗΣ - ΖΩΓΡΑΦΙΚΗΣ** της Γαβριέλας Σίμωση και του Γιάννη Γαίτη, 19/10-20/11/94, Βαφοπούλειο Πνευματικό Κέντρο.
- **ΕΚΘΕΣΗ ΓΛΥΠΤΙΚΗΣ** του Anthony Caro, 25/10-18/11/94, Αίθουσα Τέχνης Δ.Θ.
- **ΑΝΑΔΡΟΜΙΚΗ ΕΚΘΕΣΗ ΓΛΥΠΤΙΚΗΣ** του Στάθη Λογοθέτη, 7-30 Νοεμβρίου 1994, Παλιό Αρχαιολογικό Μουσείο, Θεσσαλονίκη.
- **Δ' ΣΥΝΑΝΤΗΣΗ ΠΕΖΟΓΡΑΦΙΑΣ** "Βυζαντινή και Μεταβυζαντινή πεζογραφία", 2, 3 και 4 Νοεμβρίου 1994, Βαφοπούλειο Πνευματικό Κέντρο σε συνεργασία με τον Τομέα Μεσαιωνικών και Νέων Ελληνικών Σπουδών ΑΠΘ, Θεσσαλονίκη.
- **ΡΕΣΙΤΑΛ** της Αγνής Μπάλτα με τη Συμφωνική Ορχήστρα της "Εθνικής Όπερας της Σόφιας", 1 Νοεμβρίου 1994, Θέατρο Εταιρείας Μακεδονικών Σπουδών, Θεσσαλονίκη.
- **CLEVELAND QUARTET**, 14 Νοεμβρίου 1994, συνεργασία με το Αμερικανικό Κέντρο Θεσσαλονίκης, αίθουσα τελετών ΑΠΘ, Θεσσαλονίκη.

### ΕΠΙΣΤΗΜΟΝΙΚΑ

**ΗΜΕΡΙΔΑ** "Ο ρόλος των Μηχανολόγων - Ηλεκτρολόγων στην τεχνική εκπαίδευση", αρχές Νοεμβρίου 1994, Σύλλογος Διπλωματούχων Μηχανικών Εκπαιδευτικών Δευτεροβάθμιας Εκπαίδευσης, σε συνεργασία με τον Σύλλογο Ηλεκτρολόγων - Μηχανολόγων Β.Ε., Θεσσαλονίκη.

**1ο ΕΘΝΙΚΟ ΣΥΝΕΔΡΙΟ ΧΑΡΤΟΓΡΑΦΙΑΣ** "Προβλήματα και Προοπτικές της Ελληνικής Χαρτογραφίας", β' 15νήμερο Νοεμβρίου 1994, Χαρτογραφική Επιστημονική Εταιρεία Ελλάδος, Θεσσαλονίκη.

### ΔΙΕΘΝΕΙΣ ΕΚΘΕΣΕΙΣ

**7η HOTELIA EQUIP 1994**, Διεθνής Έκθεση Εξοπλισμού και Τροφοδοσίας Ξενοδοχείων, Εστιατορίων, Ζαχαροπλασטיών, Αρτοποιειών και Καταστημάτων, 2-6 Νοεμβρίου 1994, ΔΕΘ, Θεσσαλονίκη.

**13η DETROP 1995**, Διεθνής Έκθεση τροφίμων, Ποτών, Μηχανημάτων και Εξοπλισμού, 4-8 Μαΐου 1995, ΔΕΘ, Θεσσαλονίκη.

# Για τον αρχιτεκτονικό διαγωνισμό ιδεών ανάπλασης περιοχής Αγ. Μηνά

**Στις απόψεις που διατύπωσε ο αρχιτέκτων Γεώργιος Κουτούπης στο "Τεχνογράφημα" (αρ. φύλλου 48) για την προκήρυξη του Πανελληνίου Αρχιτεκτονικού Διαγωνισμού ιδεών για την ανάπλαση της περιοχής του Αγ. Μηνά απαντούν ο Οργανισμός Θεσσαλονίκης και ο συν. Ν. Καλογήρου, καταθέτοντας τις δικές τους απόψεις:**

### Οργανισμός Θεσσαλονίκης

Αντιπαρερχόμενοι τη λογική και το ύψος του δημοσιεύματος του συναδέλφου δρ. Γ. Κουτούπη στο Τεχνογράφημα της 1.10.1994 για την προκήρυξη του αρχιτεκτονικού διαγωνισμού ιδεών ανάπλασης περιοχής Αγίου Μηνά Θεσσαλονίκης αρκούμαστε να διευκρινίσουμε επί της ουσίας τα εξής:

Η επιλογή της περιοχής του Αγίου Μηνά, έναντι άλλων αξιολογών περιοχών της πόλης που απαιτούν επέμβαση, οφείλεται στην ένταξη της στο Πρότυπο Σχέδιο, όπου και καταγράφεται η στρατηγική των επιλογών και η τακτική των σημειακών επεμβάσεων. Η υλοποίηση των ενεργειών - έργων του παραπάνω σχεδίου επιμερίσθηκε σε σειρά φορέων της πόλης και ο Οργανισμός Θεσσαλονίκης ανέλαβε την ευθύνη προώθησης των παρεμβάσεων στην περιοχή του Αγίου Μηνά και της πλατείας Χρηματιστηρίου. Η επιλογή για την προώθηση της περιοχής Αγίου Μηνά πριν από την πλατεία Χρηματιστηρίου οφείλεται σε θέματα που σχετίζονται με την συλλογή των απαραίτητων για τον διαγωνισμό στοιχείων.

Η "ανισομέρεια" στο επίπεδο προσέγγισης δεν μπορεί να θεωρηθεί εκ των προτέρων σαν αρνητικό στοιχείο, οφείλεται πάντως στον πλουραλισμό των απόψεων που κατατέθηκαν από τους αρμόδιους εμπλεκόμενους φορείς.

Σε ότι αφορά τις άλλες συνιστώσες επέμβασης στον αστικό χώρο, δόθηκαν τα στοιχεία των γενικών κατευθύνσεων του Ν. 561 του Ρυθμιστικού και του εγκεκριμένου Γ.Π.Σ. Δ. Θεσσαλονίκης όπου προβλέπονται κεντρικές λειτουργίες στις απαιτήσεις επί των ερωτημάτων που τέθηκαν από τους μελετητές.

Το κείμενο των προδιαγραφών, αντί συμβολικής αμοιβής, συντάχθηκε από ομάδα εργασίας του ΤΕΕ, με την οποία η Υπηρεσία είχε άριστη συνεργασία. Λόγω της ιστορικής σημασίας της περιοχής, στο τεύχος συμπεριλαμβάνεται όλο το υλικό που εκτιμήθηκε ότι πρέπει να τεθεί υπόψη των μελετητών (στοιχεία από το αρχείο της Πολυεποχικής, της 4ης Εφορείας Νεωτέρων Μνημείων, της 9ης Εφορείας Βυζαντινών Αρχαιοτήτων, δημοσιεύσεις για την περιοχή).

Πράγματι, θα ήταν επιθυμητό, να ακολουθηθεί η αναφερόμενη από τους ... (αρχιτεκτονικός διαγωνισμός ιδεών - αρχιτεκτονικός διαγωνισμός προσχεδίων - ανάθεση). Το γεγονός όμως ότι με περιορισμένο χρονικό ορίζοντα κατέστη δυνατό να προωθηθεί διαγωνισμός ιδεών αντί της κατά του Ν. 716 ανάθεσης μελέτης, νομίζουμε ότι αποδεικνύει την ευαισθησία του Ο.Θ. για την αντιμετώπιση τόσο σοβαρών θεμάτων.

Εν πάσει περιπτώσει θα περίμενε κανείς αντί της κατά την άποψή μας, στείρας και μάλλον άδικης κριτικής, την ενίσχυση τέτοιων προτωβουλίων του Ο.Θ.,

που στοχεύουν στην ελεύθερη αλλά τεκμηριωμένη διαμόρφωση ιδεών για την ανάπλαση του ιστορικού κέντρου της πόλης που άλλωστε αποτελούσαν πάγια επιδίωξη του τεχνικού κόσμου.

Ο Ο.Θ. είναι πρόθυμος για παροχή επί πλέον πληροφοριών σε κάθε ενδιαφερόμενο.

ροικούντων", ομολογώ ότι μου φαίνονται άδικες και όχι ιδιαίτερα "καλοπροαίρετες". Ιδιαίτερα σε ό,τι με αφορά, φαίνεται να μου αποδίδεται ότι μάλλον εντάσσομαι στην κατηγορία των "πάσης φύσεως παροικούντων" εφόσον, όπως είναι φυσικό, η σύνταξη των προδιαγραφών ενός αρχιτεκτονικού διαγωνισμού επιβάλλει να συγκεντρωθούν και να

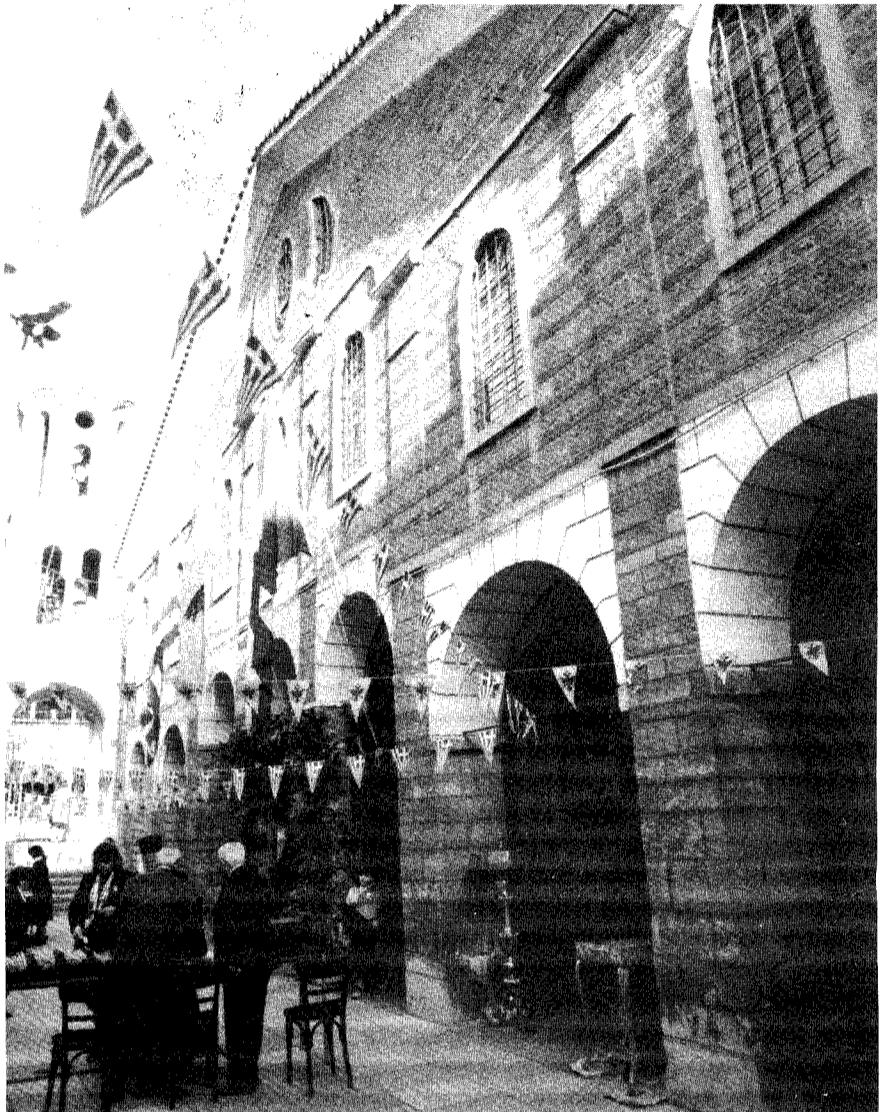

### Ο συν. Νίκος Καλογήρου

Διάβασα με προσοχή το άρθρο του φίλου Γιώργου Κουτούπη σχετικά με τον Πανελλήνιο Αρχιτεκτονικό Διαγωνισμό Ιδεών για την Ανάπλαση της περιοχής του Αγίου Μηνά στη Θεσσαλονίκη και εκτίμησα ότι θα έπρεπε να απαντήσω καθώς ήμουν υπεύθυνος για τη σύνταξη των σχετικών προδιαγραφών μαζί με τον συνάδελφο Λεωνίδα Γακίδη, στο πλαίσιο ομάδας εργασίας που συγκρότησε το ΤΕΕ/ΤΚΜ.

Καταρχήν πρέπει να διευκρινίσω ότι χαιρόμαι και θεωρώ θετικό το γεγονός ότι η προκήρυξη ενός διαγωνισμού ιδεών σε θέματα αστικού σχεδιασμού προκαλεί εύλογο ενδιαφέρον, ακόμη και αντίλογο. Δεν θα χρειαζόταν μάλιστα να εκθέσω τις απόψεις μου σε αυτή τη φάση, πριν από την κρίση του διαγωνισμού, αν ο Γιώργος Κουτούπης στ' αλήθεια απλώς διατύπωνε "τα εύλογα ερωτηματικά ενός καλοπροαίρετου αναγνώστη της προκήρυξης". (Οι φράσεις και οι εκφράσεις σε εισαγωγικά μεταφέρονται από το άρθρο του στο "Τεχνογράφημα"). Ωστόσο ο τίτλος "Προκήρυξη ή Προκήρυξη" εκμεταλλεύεται μια απλή ορθογραφική αβλεψία του εξωφύλλου - που προστέθηκε αργότερα και για το οποίο ο γράφων δεν είχε την ευθύνη.

Αντίστοιχα οι εκτιμήσεις του ότι οι προδιαγραφές του διαγωνισμού είναι "προϊόν συμμαζέματος και προκρούστειου συγκερασμού απόψεων και επιδιώξεων των πολλών και διαφόρων φορέων, συμβούλων, γνωμοδοτούντων και πάσης φύσεως πα-

εκτιμηθούν σοβαρά οι απόψεις όλων των φορέων που είχαν αρμοδιότητα ή προσφέρθηκαν να συμβάλλουν στην αρτιότερη διοργάνωσή του. Εάν πράγματι δεχτούμε ότι υπάρχουν διαφορετικές απόψεις, πράγμα που ως ένα βαθμό είναι φυσικό, υπάρχει καλύτερος τρόπος να επιλυθούν από ένα αρχιτεκτονικό διαγωνισμό ιδεών;

Επί της ουσίας των επιχειρημάτων του Γιώργου Κουτούπη οι απαντήσεις είναι απλές. Σχετικά με την πρώτη απορία του για τη σκοπιμότητα της επιλογής της περιοχής του Αγίου Μηνά του υπενθυμίζω ότι η ανάπλαση της προβλέπεται στο Πρότυπο Σχέδιο για το ιστορικό εμπορικό κέντρο της Θεσσαλονίκης που έχει ως βασική κατεύθυνση τη βελτίωση του δημοσίου φυσικού χώρου. Η προκήρυξη ενός διαγωνισμού ιδεών είναι μια καλή αρχή, για την οποία μάλλον θα έπρεπε να επαινείται ο αγωνοθέτης, καθώς μάλιστα τα ζητήματα αστικού σχεδιασμού σπάνια αποτελούν αντικείμενο διαγωνισμού στην πόλη μας.

Η δεύτερη απορία του είναι δυσνόητη και αντιφατική ως προς το περιεχόμενό της αφού, από τη μια μεριά θέτει ζήτημα "ελλιπών" δεδομένων και στοιχείων και ζητά μεγαλύτερη "σαφήνεια", ενώ στη συνέχεια κατηγορείται ο αγωνοθέτης για εμμονή σε ασήμαντες λεπτομέρειες, αφού μετά την ανάλυση των κυρίων σημείων επέμβασης (ανάπλαση του οικοδομικού τετραγώνου του Αγίου Μηνά, διαμόρφωση πεζοδρόμων και αποκατάσταση μετώπων στις όψεις) αναφέρεται ότι μπορεί να υποδειχθεί και να σχεδιαστεί ένα γραφείο για τις ανάγκες του

ιερού ναού. Αυτό, όσο κι αν φαίνεται επουσιώδες, έχει τη σημασία του για μια εκκλησία που λειτουργεί, ενώ η αγνόησή του οδηγεί στις γνωστές άκομφες και αυθαίρετες κατασκευές που συναντούμε στον περιβάλλοντα χώρο των μνημείων της Θεσσαλονίκης.

Η τρίτη απορία που έχει διατυπωθεί αφορά στις πολεοδομικές συνιστώσες της επέμβασης. Όπως είναι γνωστό στα εγκριμένα σχέδια της Θεσσαλονίκης (Ρυθμιστικό Σχέδιο, Γενικό Πολεοδομικό Σχέδιο) προβλέπονται για την περιοχή κεντρικές και μητροπολιτικές λειτουργίες με σημαντική μείωση των συντελεστών δόμησης που ισχύουν. Ανεξάρτητα από αυτά τα πολύ γενικά δεδομένα, οι προδιαγραφές προσδιορίζουν ειδικότερες επιδιώξεις, ενώ ένα από τα βασικά ζητούμενα του διαγωνισμού είναι η διατύπωση πρότασης γενικής πολεοδομικής διάταξης σε κλίμακα 1:500 με αναλυτικό καθορισμό χρήσεων, όγκων και διαμορφώσεων κοινόχρηστων χώρων. Η έμφαση στα ιστορικά στοιχεία - για τα οποία κατηγορείται ο αγνοοθέτης - είναι κατά την άποψή μου εύλογη και φυσικά διακρίνεται στη διατύπωση των βασικών στόχων της προκήρυξης που είναι επιγραμματικά οι ακόλουθοι:

- Η προστασία του ναού, των νεώτερων κτισμάτων και του ιστορικού αστικού ιστού ως ενιαίου πολεοδομικού συνόλου.

- Η κατάλληλη διευθέτηση του χώρου που περιβάλλει τον Άγιο Μηνά, ώστε να εξασφαλιστεί η ανάδειξη και η διακριτική προβολή του μνημείου.

- Η αποκατάσταση και η αναβάθμιση των αξιόλογων πολεοδομικών μετώπων και των περασμάτων (στοών - προσπελάσεων).

- Η διαμόρφωση πεζοδρόμων και κοινόχρηστων χώρων (αιθρίων στοών) με κατάλληλο αστικό εξοπλισμό.

- Η γενικότερη αναβάθμιση της περιοχής στο πλαίσιο του προτύπου σχεδίου για το ιστορικό εμπορικό κέντρο της Θεσσαλονίκης.

Ο σχεδιασμός σε ένα τόσο σημαντικό ιστορικό σύνολο δεν μπορεί να αγνοεί τα μοναδικά μνημεία και τα λιγοστά διατηρητέα κτίσματα που έχουν απομείνει και τα οποία πρέπει να διαφυλαχθούν σε κάθε περίπτωση. Η παροχή ενός φακέλου με αρχαιολογικά και σχετικές επιστημονικές δημοσιεύσεις είναι κατά την άποψή μου μια σημαντική βοήθεια στους διαγωνιζόμενους.

Κλείνοντας, θέλω και πάλι να τονίσω ότι η εποικοδομητική κριτική είναι ευπρόσδεκτη. Ωστόσο κι εγώ με τη σειρά μου αναρωτιέμαι ποια είναι τα κίνητρα που ώθησαν το φίλο και παλιό μου συνεργάτη Γιώργο Κουτούπη να γράψει αυτό το σχόλιο. Αντιλαμβάνομαι την εύλογη επιθυμία του για συμμετοχή στα κοινά με την προβολή των απόψεών του διά του τύπου.

Όμως η απουσία ουσιαστικών επιχειρημάτων δεν μπορεί να υποκαθίσταται με άστοχες εκφράσεις και ειρωνικές εκτιμήσεις του τύπου: "αρκεί η προσπάθεια". Σε τελευταία ανάλυση όσοι εργάστηκαν για την άρτια διοργάνωση του διαγωνισμού κατέβαλλαν πραγματικά φιλότιμες προσπάθειες, φυσικά μέσα στα όρια των δυνατοτήτων τους. Είναι τουλάχιστον άδικο να επιχειρείται η εκμετάλλευση των αντικειμενικών δυσκολιών που αντιμετωπίζουν οι διαγωνιζόμενοι σ' ένα σύνθετο θέμα σχεδιασμού, που αφορά προτάσεις ανάπτυξης σε μια κεντρική αστική περιοχή με ιδιαίτερο ιστορικό χαρακτήρα.

Θα ήταν πολύ πιο χρήσιμο να επιδιώκεται μια ενεργός συμμετοχή στα κοινά και να κατευθύνεται η κριτική στα πραγματικά προβλήματα της αρχιτεκτονικής και της πόλης που σίγουρα παρέχουν ικανό πεδίο για διάλογο και αντιπαραθέσεις...

## Ένα όραμα για την Αθήνα με πανελλήνια οπτική

**Εξωσυνεδριακή παρέμβαση του Αργύρη Λυμπεράκη στο συνέδριο "Ένα όραμα για την Αθήνα" που πραγματοποιήθηκε στο Μέγαρο Μουσικής.**

Οι δυσπλασίες και στρεβλώσεις που χαρακτηρίζουν την σημερινή Αθήνα μεταφέρονται σε ολόκληρη τη χώρα. Η βαρύτητα αυτού του γεγονότος διαφεύγει φαίνεται από τους οργανωτές του Συνεδρίου - που παρά τις επανειλημμένες αποτυχίες ανάλογων εκδηλώσεων - μόνο τυπικά αναφέρονται στη σχέση "ταυτότητα Αθήνας - υπόλοιπη χώρα".

Το πρόγραμμα, οι ομιλητές και οι φορείς προέλευσής του, κάθε άλλο παρά πανελλήνια εμβέλεια απεικονίζουν. Η οπτική ομιλητών συνδεδεμένων με το αθηνοκεντρικό κατεστημένο, του οποίου ζητείται η μεταβολή, είναι εύλογο να παρουσιάζεται ομιχλώδης αν όχι στρεβλή.

Αντίθετα αναζητείται διεθνής εμπειρία με άγνωστη χρησιμότητα λόγω διαφορετικής κλίμακας, διαφορετικής πολεοδομικής πυκνότητας και επιπέδου εξυπηρέτησης, διαφορετικής νοοτροπίας και βαθμού οικονομικής ανεξαρτησίας (Λονδίνο, Βερολίνο, Ρώμη, Παρίσι κ.λπ.).

Τέλος γραπτές παρεμβάσεις συνέδρων - δημοσιευόμενες - ίσως στα πρακτικά - θα μείνουν εκτός διαλόγου και σημασίας.

Έτσι λοιπόν μάλλον δεν είναι παράλογη η προτίμηση του βήματος του "Τεχνονομήματος" ΤΚΜ του ΤΕΕ για έκφραση απόψεων που το συνέδριο, φοβάμαι, δεν ήθελε ούτε να υποπτευθεί. Γιατί υποψιάζομαι ότι τελικά αποζητούνται βελτιώσεις στη σημερινή πραγματικότητα, όπου το 35% του πληθυσμού της χώρας είναι στιβγαμένο σε μια πόλη και εκεί είναι συγκεντρωμένη η διοικητική, οικονομική, πνευματική και πολιτιστική δραστηριότητα χωρίς διεθνές προηγούμενο.

Η νοοτροπία συμφερόντων, υπόλογων για τη συσσώρευση αυτή, δεν σταματά ούτε μπροστά στους εθνικούς λόγους αποκέντρωσης πληθυσμού σε Θράκη, Νησιά, σύνορα, δεδομένης μάλιστα της σημερινής ομαδικής παλιννόστησης ελλήνων. Αντίθετα δημιουργεί κακοδιοίκηση, ανεπάρκειες σε παιδεία - υγεία, προϋποθέσεις για οικονομικές ατασθαλίες και μονοπώληση της πολιτιστικής δραστηριότητας σε σημείο που η πολιτιστική πρωτεύουσα Ευρώπης του 1997, η Θεσσαλονίκη, να δυσκολεύεται ακόμη στην οικονομική εξασφάλισή της.

Είναι λοιπόν δυνατόν στρεβλώσεις που έφεραν την Αθήνα σε δεινή περιβαλλοντική θέση να διορθωθούν μόνο με εξαγγελίες πολεοδομικών μέτρων, μελετών, σημειολογικών ερμηνειών και έργων (μικρών ή μεγάλων) πολιτικού μηχανικού; Εξαγγελίες, άλλωστε, σε σύγκρουση με συμφέροντα δεν υλοποιούνται, αν δεν συνοδεύονται από ισχυρή, ανυστερόβουλη πολιτική βούληση.

### Υπερσυγκέντρωση

Στο σχηματισμό του νέου ελληνικού κράτους έλειπαν τα ακτινωτά αστικά κέντρα (Κωνσταντινούπολη, Σμύρνη, Αλεξάνδρεια, Θεσσαλονίκη), έτσι η μικρή ιστορική Αθήνα με κεντροβαρική θέση ορίστηκε πρωτεύουσα με μόλις 36.000 κατοίκους το 1853. Ξεκίνησε ως αγορά με την εγκαθίδρυση του μοναρχικού πολιτεύματος του Όθωνα και ως στρατιωτικό - διοικητικό κέντρο και όχι ως χώρος ανάπτυξης παραγωγικών δυνάμεων. Αποτέλεσμα: δύσμορφη καπιταλιστική εξέλιξη. Το 1889 έφθασε τις 149.000 κατοίκους υπερβαίνοντας κατά 3,5 φορές τον συνολικό πληθυσμό των 9 μεγαλύτερων ελληνικών πόλεων.

Μεταξύ 1961 - 1971 αυξάνεται κατά 37% και το 1981 φθάνει τα 3.500.000 με πυκνότητα 7073 κατ./km<sup>2</sup>, εκατονταπλάσια του μ. όρου της χώρας. Οι αιτίες βρίσκονται στη συσσώρευση προσφύγων αρχικά από τη μι-

κρασιατική καταστροφή, στη συνέχεια από την ερήμωση της υπαίθρου λόγω κατοχής και εμφυλίου, στην προσφορά εργασίας λόγω εκβιομηχάνισης και στο αθηνοκεντρικό σχεδιασμένο συγκοινωνιακό δίκτυο.

Αν και με τους νόμους περί κινήτρων δημιουργήθηκαν συνθήκες επενδύσεων στην επαρχία, η αποκέντρωση δεν πραγματοποιείται, γιατί και είναι αδύνατη η μαζική μετακίνηση προς την επαρχία υπαλλήλων, χαριστικά διορισμένων με όνειρο την εγκατάστασή τους στην Αθήνα, και υπάρχει φόβος απώλειας ελέγχου των μηχανισμών εκμετάλλευσης δημοσίων πόρων και άρα πολιτικών δυνατοτήτων. Άλλωστε, κατά τη Μαρξιστική λογική, ο νόμος της ανισόμερης ανάπτυξης, βασικός νόμος του καπιταλισμού, συντελεί στη δημιουργία μεγάλων ανισοτήτων όχι μόνο σε διεθνή, αλλά και σε εθνικά πλαίσια, όχι μόνο στην ανάπτυξη των περιφερειών αλλά και των κλάδων (τριτογενής).

Η υποταγή της γεωργίας στις τραπεζοκρατικές παρεμβάσεις και το εμπορικό κεφάλαιο, μετέφερε το πλεονάζον εργατικό δυναμικό στο κέντρο, αποδιάρθρωσε την υπαίθρο και υποβόηθησε την υπερσυγκέντρωση πληθυσμού και εξουσιών στην Αθήνα. Η πολιτική παροχών προς το κεφάλαιο, κατά τους αναλυτές, δημιούργησε επιχειρήσεις βασισμένες στην εύνοια του κράτους παρά στους νόμους της αγοράς. Το κράτος αναπαράγει το μοντέλο μητρόπολη - περιφέρεια εντός του ελλαδικού χώρου, έτσι ώστε κάθε αναδόμηση περνά αναγκαστικά από το κράτος και τις εξαρτήσεις του. Η εξάρτηση του εγχωρίου από το ξένο κεφάλαιο άρχισε προπολεμικά σε ποσοστό 50% των ακαθαρσιών επενδύσεων, για να μειωθεί μεταπολεμικά σε 35-40% αλλά με επιλογή κλάδων κλειδιά (μεταλλουργία, πετρέλαιο, ναυπηγική κ.ά.), πολιτική κινήτρων και ευνοϊκές συμβάσεις. Συνέπεια αυτής της πολιτικής, εκτός της μη καθετοποίησης της βιομηχανίας, υπήρξε η συγκέντρωση όλων ακόμη και της μικρομεσαίας βιομηχανίας στην Αθήνα λόγω της συγκέντρωσης κεφαλαίου και μέσω παραγωγής, μεγάλης εργατικής δύναμης, λόγω της μεγάλης αγοράς, της υποδομής, της ασφάλειας και της υπερδιόγκωσης του τριτογενή τομέα. Έτσι καταγράφεται (1981) το 55% του βιομηχανικού δυναμικού στην Αθήνα.

Οι υπηρεσίες που παρέχει το κράτος ως διοίκηση, γεωγραφικά συγκεντρωμένες στην Αθήνα, χαρακτηρίζονται από σύγχυση αρμοδιοτήτων - εξουσιών, γραφειοκρατική διάθρωση, χαμηλή παραγωγικότητα και ποιότητα, λόγω του υπερβολικού αριθμού υπαλλήλων με χαμηλό επίπεδο επαγγελματικής εκπαίδευσης.

Έτσι στην Αθήνα καταγράφεται (1981), το μεγαλύτερο μέρος του εμπορίου, το 65% των υπηρεσιών, το 50% των εξυπηρέτησεων υγείας και το 85% των εταιριών.

Επιπλέον οι δημόσιες επιχειρήσεις χαρακτηρίζονται από ελλειμματική διαχείριση και ο κρατικός προϋπολογισμός στηρίζει τον τεράστιο παρασιτικό μηχανισμό της διοίκησης και τις υπέρογκες στρατιωτικές δαπάνες, που οδήγησαν στην άνευ προηγουμένου χρέωση της χώρας, εσωτερική και εξωτερική.

Η άναρχη οικιστική και βιομηχανική ανάπτυξη στη σελ. 10

### ΠΡΟΣΚΛΗΣΗ ΣΥΜΜΕΤΟΧΗΣ ΣΤΙΣ ΜΟΝΙΜΕΣ ΕΠΙΤΡΟΠΕΣ ΤΟΥ ΤΕΕ/ΤΚΜ

- Ανάπτυξης Κεντρικής Μακεδονίας
- Χωροτάξης - Πολεοδομίας - Οικιστικών Θεμάτων
- Αξιοποίησης Αρχιτεκτονικής Κληρονομιάς
- Βιομηχανίας και Ενέργειας
- Οικολογίας και Πρωτογενούς Περιβάλλοντος
- Μεγάλων Έργων και Έργων Υποδομής
- Επαγγελματικών Θεμάτων
- Νέων Μηχανικών
- Τεχνικής Παιδείας, Επιμόρφωσης και Βιβλιοθήκης
- Τριτογενών - Πληροφορικής και Υψηλής Τεχνολογίας

ΑΙΤΗΣΕΙΣ ΣΥΜΜΕΤΟΧΗΣ ΜΕΧΡΙ 30.11.94

## ΕΠΙΣΤΗΜΑΝΣΕΙΣ

### Η Αθηνοκεντρική λογική στην ανάθεση των μελετών του δημοσίου

του αρχιτέκτονα Γιώργη Αικατερινάρη

Με αφορμή την ανάθεση μελέτης κτιρίου γραφείων στην περιοχή Σίνδου Θεσσαλονίκης σύμφωνα με τις διατάξεις του 716/77 σε γραφείο μελετών της Αθήνας, επισημαίνω και καταγγέλλω την συνεχιζόμενη τακτική του αποκλεισμού των μελετητικών γραφείων της Περιφέρειας, ακόμη και όταν αυτά διαθέτουν το απαιτούμενο δυναμικό, ίσης ή και υψηλότερης επισημοτικής κατάρτισης.

Ανήκω ίσως στους αφελείς που πιστεύουν, ακόμη, ότι με την ευαισθητοποίηση κάποιων αρμοδίων της Κεντρικής εξουσίας ίσως να αλλάξει κάτι, που θα συμβάλει στην πραγματοποίηση της πολυθρύλητης αποκέντρωσης και στην επιδιωκόμενη ισόρροπη ανάπτυξη ανάμεσα στο Κέντρο και την Περιφέρεια, προς την κατεύθυνση, δηλαδή, της υλοποίησης των πολύ, πια, γνωστών προεκλογικών διακηρύξεων.

Καταγγέλλω την αθηνοκεντρική αντίληψη που εκφράζεται συχνά από επιτροπές της Κεντρικής εξουσίας, με έδρα την Αθήνα, που με τον ένα ή τον άλλο τρόπο, επιλέγουν και αναθέτουν σε μελετητικά γραφεία του Κέντρου μελέτες έργων της Περιφέρειας, ενώ υπάρχουν ισοδύναμα, τουλάχιστον, γραφεία της περιοχής όπου θα πραγματοποιηθούν τα έργα.

Η συγκεκριμένη περίπτωση του κτιρίου γραφείων του Υπουργείου Προεδρείας Κυβερνήσεως (ΚΥΠ) στη Σίνδο Θεσσαλονίκης, είναι χαρακτηριστική. Ανάμεσα στα 13 συνολικά γραφεία που εκδήλωσαν ενδιαφέρον, η πλειοψηφία των οποίων αποτελούνταν από αξίους συναδέλφους της Μακεδονίας, επελέγη τελικά ένα από τα 3 της Αθήνας και ενώ κατά το σκεπτικό της υπ' αρ. 1/10.10.94 απόφασης, επισημαίνεται ότι "κατά την εμπειρία (όλα) τα γραφεία αξιολογήθηκαν ισοδύναμα βαθμολογούμενα με άριστα (50)". Για δε τα επικουρικά κριτήρια της ίδιας απόφασης "με βάση τον φόρτο εργασίας, την οργάνωση και τη στελέχωση ενός εκάστου γραφείου" έχω να παρατηρήσω τα εξής: Στο γραφείο μου δεν υπάρχει "φόρτος εργασίας" από μελέτες του Δημοσίου ή άλλων οργανισμών του, γιατί τα τελευταία δέκα χρόνια παρά τις εκδηλώσεις ενδιαφέροντος, καμία δεν μου ανετέθη. Σε ό,τι αφορά την οργάνωση και στελέχωση, πιστεύω ότι αυτή δεν καταδεικνύεται μόνο από τις δηλώσεις του φακέλου εκδήλωσης ενδιαφέροντος, αλλά προκύπτει και από την ποιότητα των μελετών και των πραγματοποιηθέντων αναλόγων έργων (φωτογραφικό υλικό, δημοσιεύσεις σχετικών έργων κ.λπ.).

Ενώ, λοιπόν, κατά ένα περίεργο τρόπο κρίθηκαν ΟΛΑ τα γραφεία ακριβώς ΙΣΟΔΥΝΑΜΑ ως προς την εμπειρία, η γνώση του χώρου και η απόσταση της έδρας από τον τόπο του έργου - στοιχεία εξαιρετικά σημαντικά για τη σωστότερη πραγματοποίηση του - αγνοήθηκαν παντελώς.

Διερωτώμαι, λοιπόν - χωρίς κανένα φόβο να χαρακτηρισθώ τοπικιστής - πότε η Κεντρική εξουσία θα αντιληφθεί ότι οι εκτός του Λεκανοπεδίου κάτοικοι δεν είναι υπήκοοι, αλλά υπεύθυνοι φορολογούμενοι πολίτες που διεκδικούν το δικαίωμα να συμμετέχουν - τουλάχιστον ισότιμα - σε ό,τι τους αφορά; Η αθηνοκεντρική λογική που κυριαρχεί στα κέντρα λήψης των αποφάσεων μόνο στην υποβάθμιση και τη συρρίκνωση της Περιφέρειας οδηγεί.

Με προεκλογικές διακηρύξεις για την αποκέντρωση και ανάπτυξη της Περιφέρειας και με πολυδάπανα συλλαλητήρια για επιβεβαίωση της Ελληνικής ταυτότητας... των Ελλήνων των βορείων επαρχιών της χώρας, ούτε η πολυπόθητη ανάκαμψη της οικονομίας επιτυγχάνεται, ούτε το εθνικό φρόνημα τονώνεται...

Θεσσαλονίκη 19 Οκτωβρίου 1994



# ΠΑΙΔΕΙΑ

▼ Η αποχή από τα αμφιθέατρα, τουλάχιστον κατά τη διάρκεια των μαθημάτων, δεν ήταν... προνόμιο μόνο των φοιτητών της μεταπολίτευσης. Σύμφωνα με έρευνα του Εθνικού Μετσόβιου Πολυτεχνείου οι φοιτητές της δεκαετίας του '90 ανταγωνίζονται επάξια τους προκατόχους τους...

Σύμφωνα με στοιχεία του υπουργείου Παιδείας από τους 225.000 εγγεγραμμένους φοιτητές στα πανεπιστήμια της χώρας οι 110.000 δεν εμφανίζονται εδώ και μερικά εξάμηνα στις σχολές τους.

Οι φοιτητές που παρακολουθούν κατανονικά τα μαθήματα και συμμετέχουν στις εξετάσεις φθάνουν στις 115.000 και αποτελούν μόλις το 51% των εγγεγραμμένων.

Πρέπει να σημειωθεί ότι το 1982 το ποσοστό των φοιτητών που απείχαν από τα μαθήματα ήταν μόλις 18,5%.

Ειδικότερα στο Πολυτεχνείο τα προβλήματα συσσωρεύονται χρόνο με το χρόνο.

Για παράδειγμα στην Αρχιτεκτονική του Ε.Μ.Π. μόνο 1 στους 120 φοιτητές ολοκληρώνει τις σπουδές του μέσα σε 5 χρόνια. Στην εν λόγω σχολή εισήχθησαν το 1987, 120 φοιτητές αλλά μέχρι σήμερα έχουν πάρει πτυχίο μόλις το 3% απ' αυτούς.

Σύμφωνα πάντα με την ίδια έρευνα ένα από τα δεδομένα που αποτρέπουν τους φοιτητές να ασχοληθούν με τις σπουδές τους είναι η έλλειψη των αναγκαίων χώρων και της υποδομής που απαιτούν τα πανεπιστημιακά προγράμματα σπουδών. Για παράδειγμα το πανεπιστήμιο Αθηνών με 31.041 ενεργούς φοιτητές διαθέτει μόλις 10.000 τ.μ. χώρου για την εκπαίδευση όταν οι αναγκαίες επιφάνειες φθάνουν στα 23.500 τ.μ.

Η Ανωτάτη Σχολή Καλών Τεχνών με 485 φοιτητές διαθέτει μόνο 45 τ.μ. ενώ οι απαιτούμενες επιφάνειες για την εκπαίδευση των φοιτητών έπρεπε να είναι 1.155 μέτρα.

Η κατάσταση είναι ιδιαίτερα αποκαρδιωτική στα καινούργια πανεπιστήμια. Για παράδειγμα το πανεπιστήμιο Θεσσαλίας με 957 φοιτητές έχει 890 τ.μ. χώρο ενώ οι αναγκαίες επιφάνειες έπρεπε να είναι 4.110 τ.μ.

Οι αριθμοί αποδεικνύουν πως στην πλειονότητα των περιπτώσεων η αναλογία των εγγεγραμμένων φοιτητών με το χώρο που εκπαιδεύονται είναι πάρα πολύ μεγάλη και μάλλον αποτρεπτική για την είσοδο και άλλων φοιτητών στα Α.Ε.Ι. Ωστόσο επειδή οι ενεργοί φοιτητές αποτελούν μόλις το 51% των εγγεγραμμένων η αναλογία βελτιώνεται αισθητά. Πρέπει πάντως να σημειώσουμε πως σε κάθε περίπτωση υπάρχουν και οι εξαιρέσεις. Το πανεπιστήμιο Θεσσαλονίκης με 34.041 ενεργούς φοιτητές (διαθέτει 17.500 τ.μ. χώρο ενώ οι αναγκαίες επιφάνειες έπρεπε να είναι 16.100 τ.μ.

▼ Από το πανεπιστήμιο του Αιγαίου κυκλοφόρησε πρόσφατα μια μελέτη που αναφέρεται σε ένα από τα βασικά προβλήματα της δευτεροβάθμιας εκπαίδευσης την απομνημόνευση των γνώσεων.

Το ενδιαφέρον είναι πως σύμφωνα με τη μελέτη οι σύγχρονοι μαθητές πιστεύουν πως ακόμα και τα μαθηματικά που θεωρούνται κάτ' εξοχήν μάθημα κρίσης, πρέπει να απομνημονεύονται.

Το 44% των ερωτηθέντων μαθητών ηλικίας 15 - 16 χρόνων πιστεύει στην απομνημόνευση και των μαθηματικών λέγοντας πως η άποψη αυτή είναι σωστή. Το 20,1% θεωρεί την άποψη αυτή πολύ σωστή. Οι μαθητές κλήθηκαν να απαντήσουν στην ερώτηση εάν τα μαθηματικά που μαθαίνει κανείς στο σχολείο είναι κυρίως τύποι και μέθοδοι που πρέπει να απομνημονεύονται.

Ακόμη στην ερώτηση αν πρέπει κάποιος να θυμάται τη σωστή απάντηση για να ανταπεξέλθει σε μια άσκηση το 29,5% απάντησε "πάντοτε" και το 47,5% "συνήθως".

Στα συμπεράσματα της έρευνας αναφέρεται ότι οι μαθητές έχουν πλέον ταυτίσει τον όρο σκέφτομαι με τον όρο απομνημονεύω. Λέγοντας "σκέφτομαι" οι μαθητές στην πλειονότητά τους εννοούν "προσπαθώ να ανακαλέσω από τη μνήμη μου πράγματα που έχω διδαχθεί στο παρελθόν".

Η αναγκαιότητα της απομνημόνευσης σε όλα τα ανεξαιρέτως τα μαθήματα καλλιεργείται πρώτα μέσα στην τάξη και εκ των υστέρων από το εξεταστικό σύστημα. Οι μαθητές επισημαίνουν ότι όταν ο καθηγητής υποβάλλει μια ερώτηση σε κάποιον δεν σκέφτεται να πάρει την απάντηση. Σε περίπτωση που ο μαθητής που δέχεται το καθηγητής προχωρά στον επόμενο.

Έτσι οι μαθητές αρχίζουν να πιστεύουν πως η εικόνα του ικανού ταυτίζεται με εκείνου του συμμαθητή τους που μπορεί και απαντά αμέσως στις ερωτήσεις.

▼ Η διεύθυνση διεθνών εκπαιδευτικών σχέσεων του υπουργείου Παιδείας ανακοίνωσε ότι το Σουηδικό Ινστιτούτο προσφέρει υποτροφίες για μεταπτυχιακές σπουδές και έρευνα το ακαδημαϊκό έτος 1995 - 96 σε πτυχιούχους ξένων κρατών. Οι υποψήφιοι οφείλουν να γνωρίζουν σουηδικά ή αγγλικά και πριν από την υποβολή της αιτήσεώς τους πρέπει να φροντίσουν να έχουν γίνει δεκτοί από σουηδικό πανεπιστήμιο. Οι σχετικές αιτήσεις θα πρέπει να φθάσουν μέχρι την 1η Δεκεμβρίου στο Ινστιτούτο και να περιλαμβάνουν όνομα, διεύθυνση, εθνικότητα, επίπεδο σπουδών. Στα απαραίτητα δικαιολογητικά συμπεριλαμβάνονται επίσης το αντίγραφο της επιστολής αποδοχής του υποψηφίου από το Σουηδικό πανεπιστήμιο. Οι αιτήσεις θα πρέπει να σταλούν στη διεύθυνση: The Swedish Institute Quest Scholarships P.O. Box 743 5 - 10391 Stockholm Sweden.

ΜΑΡΙΑ ΣΠΥΡΑΚΗ

# Heraklith®

## Οι Ειδικοί στη Μονωση

### Heraklith

Ακαυστες, ελαφρές, δομικές, θερμομονωτικές και ηχομονωτικές πλάκες. Το οικολογικό θερμομονωτικό υλικό.

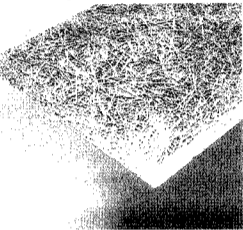

### Heratekta

Θερμομονωτικές πλάκες σάντουιτς από διογκωμένη πολυστερίνη, με επένδυση δύο στρώσεων HERAKLITH. Αριστη θερμομόνωση και πρόσφυση στο σκυρόδεμα και κάθε τύπου επίχρισμα.

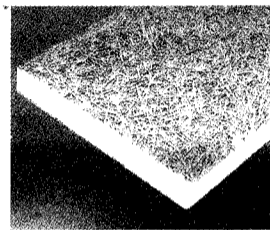

### Heradur

Θερμομονωτικές πλάκες αφρώδους εξηλασμένης πολυστερίνης σε δύο τύπους, για οροφές και τοίχους.

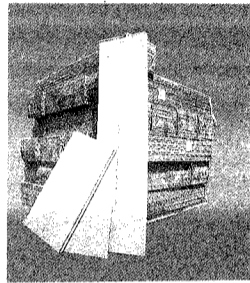

### Heralan

Πετροβάμβακας σε πλάκες και ρολά με θερμομονωτικές και ηχομονωτικές ιδιότητες και αντοχή στη φωτιά μέχρι 850° C.

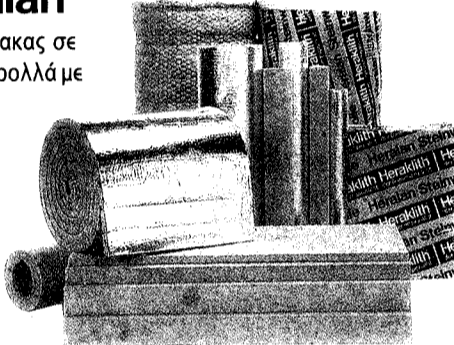

### Villas

Ασφαλτόπανα οξειδωμένης ασφάλτου, πλαστομερή και ελαστομερή, κατάλληλα για κάθε τύπο στεγανοποίησης. Ευρωπαϊκές προδιαγραφές. Πολυετής εγγύηση.

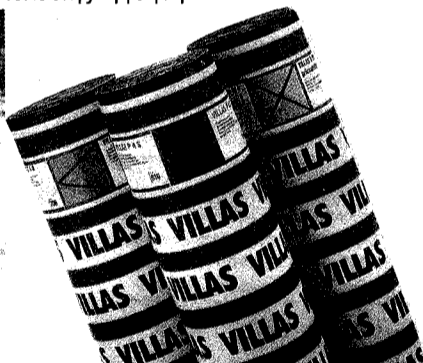

### Herapor

Διογκωμένη πολυστερίνη με επιβραδυντή φωτιάς, σε οποιοσδήποτε διαστάσεις και πυκνότητες για θερμομόνωση κτιρίων.

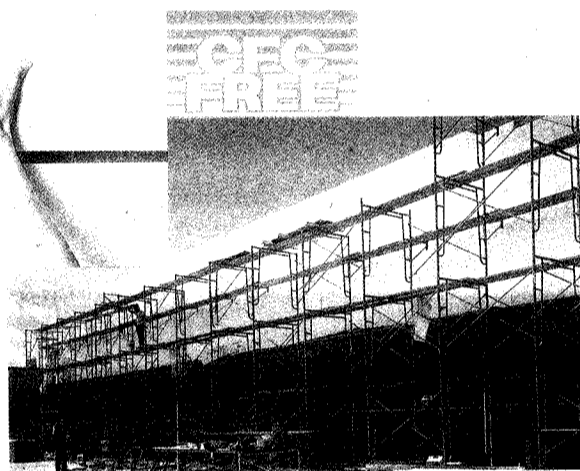

### ΠΩΛΗΣΕΙΣ

ΑΘΗΝΑ: ΒΑΛΛΑΡΙΤΟΥ 9B, Τ.Κ. 106 71  
ΤΗΛ: (01) 3611714 - 3619744, FAX: (01) 3603676  
ΘΕΣ/ΜΙΚΗ: ΑΓΙΑΣ ΣΟΦΙΑΣ 17, Τ.Κ. 546 23  
ΤΗΛ: (031) 230833 - 239417, FAX: (031) 236922

## ΖΗΤΕΙΤΑΙ

Olivetti Hellas S.A. τηλ. 779.79.77.

**ΜΗΧΑΝΙΚΟΣ** για υπεύθυνος του γραφείου διασύνδεσης με τη βιομηχανία, γνώσεις marketing Αγγλική, επιθυμητά μεταπτυχιακά και ερευνητική εμπειρία.

**ΜΕΤΑΛΛΟΥΡΓΟΣ ΜΗΧΑΝΙΚΟΣ** για έλεγχο ποιότητας, μέχρι 35 ετών, Αγγλική, επιθυμητή προηγούμενη εμπειρία και γνώση δεύτερης γλώσσας από EBETAM A.E., Βιομηχανική περιοχή Βόλου, 38 500 Βόλος (για κ. Μπλάννικ).

**ΜΗΧΑΝΟΛΟΓΟΣ ΗΛΕΚΤΡΟΛΟΓΟΣ** για προϊστάμενος Τμήματος από εταιρεία Service Πολυκατοικιών, τηλ. 80.60.170, 80.66.352.

**ΧΗΜΙΚΟΣ ΜΗΧΑΝΙΚΟΣ** γλωσσομαθής, σχετική εμπειρία από Βιομηχανική Εταιρία του κλάδου τροφίμων, για το εργοστάσιο της στην Ν.Α. Στερεά Τ.Θ. 80617, Τ.Κ. 185 10 Πειραιάς.

**ΜΗΧΑΝΟΛΟΓΟΣ ή ΠΟΛΙΤΙΚΟΣ ΜΗΧΑΝΙΚΟΣ**, για μόνιμο Τεχνικό Σύμβουλο της Επιτροπής πυρός, 5ετή προϋπηρεσία 35-40 ετών, Αγ-

γλική και Γαλλική ή Γερμανική, από Ένωση Ασφαλιστικών εταιριών Ελλάδος, Ξενοφώντος 10, 105 57 Αθήνα για κ. Π.Βεζυργιάννη. (Χειρόγραφο βιογραφικό, 2 τουλάχιστον συστατικές επιστολές, φωτογραφία).

**ΠΟΛΙΤΙΚΟΙ ΜΗΧΑΝΙΚΟΙ** δεκαετούς και τριετούς εμπειρίας και **ΤΟΠΟΓΡΑΦΟΥΣ** για έργα οδοποιίας από ΓΕΚΑΤ ΑΤΕ Β. Παύλου 19, 154 52 Π. Ψυχικό (κ. Γ. Στάμου).

**ΜΗΧΑΝΙΚΟΣ** για διευθυντής marketing εμπειρία σε ανάλογη θέση και σε καταναλωτικά αγαθά, Αγγλική και

**ΜΗΧΑΝΟΛΟΓΟΣ ή ΗΛΕΚΤΡΟΛΟΓΟΣ** για μηχανικός παραγωγής, προϋπηρεσία σε ανάλογη θέση ή σε συντήρηση, Αγγλική ή Γερμανική από Όμιλο Εταιριών Πλαστικών, τηλ. 572.360.1 (10-12 π.μ.).

**ΜΗΧΑΝΙΚΟΥΣ** (τρεις). Αγγλική, εμπειρία σε Κοινωνικά Προγράμματα, γνώσεις αγοράς σχετικά με ενεργειακές τεχνολογίες, προϋπηρεσία από Κέντρο Ανανεώσιμων Πηγών Ενέργειας (κ. Ταμπάκη ΟΠΕΤ) 19ο χλμ. λεωφ. Μαραθώνος, 10 09 Πικερμι.

Αναλυτικότερα στο πίνακα "Έγερση Εργασίας" Τος όροφος γραφεία ΤΕΕ/ΤΚΜ. ■

## Το Εθνικό Κτηματολόγιο στην Κεντρική Μακεδονία

**Τι περιλαμβάνει η α' φάση σύστασης του Εθνικού Κτηματολογίου για τη διετία 1994 - 1995 σε όλους τους νομούς της Περιφέρειας.**

Την έναρξη της διαδικασίας σύστασης του Εθνικού Κτηματολογίου πριν από τη λήξη του 1994 ανακοίνωσε ο υπουργός ΠΕΧΩΔΕ, αναφέροντας ότι η όλη επιχείρηση θα προχωρήσει σε τρία στάδια.

Είναι γνωστό ότι στην προσπάθεια αυτή καθοριστική θεωρείται η συμβολή του ΤΕΕ, καθώς στη δική του πρόταση στηρίζεται όχι μόνο όλη η οργάνωση της σύστασης του Κτηματολογίου, αλλά και η εξασφάλιση κοινοτικών χρηματοδοτήσεων για το σκοπό αυτό.

Όπως εκτιμάται το συνολικό κόστος για τη σύνταξη του Εθνικού Κτηματολογίου ανέρχεται σε 250 δις δρχ. περίπου. Από αυτά το κόστος της πρώτης φάσης, για τη διετία 1994 - 1995, που αφορά 122 ΟΤΑ ανέρχεται σε 7 δις. δρχ. και θα καλυφθεί από κοινοτικούς πόρους. Η δεύτερη φάση του προγράμματος αναφέρεται στην εξαετία 1994 - 1999 και είναι κόστους 80 δις. Η τρίτη φάση αναφέρεται στην ολοκλήρωση των προγραμμάτων μέχρι το 2009. Ειδικότερα:

### Στην Κεντρική Μακεδονία

Το πρόγραμμα σύνταξης του Εθνικού

Κτηματολογίου για την περίοδο 1994 - 1995 προβλέπει για την Κεντρική Μακεδονία τα εξής:

**Θεσσαλονίκη**, 52.000 στρέμματα, προϋπολογισμός 300 εκατομμύρια:

Πανόραμα, 21.000 στρέμ., προϋπ. 75 εκατ., Πυλαία, 24.000 στρέμ., προϋπ. 150 εκατ., Καλαμαριά, 7.000 στρέμ., προϋπ. 75 εκατ.

**Χαλκιδική**, 313.000 στρέμματα, προϋπολογισμός 330 εκατομμύρια:

Συκιά, 141.000 στρέμ., προϋπ. 130 εκατ., Σάρτη, 54.000 στρέμ., προϋπ. 50 εκατ., Ν. Μαρμαράς, 118.000 στρέμ., προϋπ. 150 εκατ.

**Κιλκίς**, 455.000 στρέμματα, προϋπολογισμός 850 εκατομμύρια:

Πολύκαστρο, 46.000 στρέμ., προϋπ. 105 εκατ., Ριζιά, 22.000 στρέμ., προϋπ. 57 εκατ., Άσπρος, 23.000 στρέμ., προϋπ. 58 εκατ.

Συνολικά για την Κεντρική Μακεδονία διατίθενται για τη σύνταξη του Εθνικού Κτηματολογίου 850 εκατ., για την Ανατολική Μακεδονία - Θράκη 500 εκατ., για τη Δυτική Μακεδονία 570 εκατ., για την Ήπειρο 480 εκατ., για τη Θεσσαλία 430 εκατ., για τα Ιόνια Νησιά 340 εκατ., για τη Δυτική Ελλάδα 460 εκατ., για τη Στερεά Ελλάδα 600 εκατ. και για την Αττική 1 δις. Επίσης, για την Πελοπόννησο 560 εκατ., για το Βόρειο Αιγαίο 330 εκατ., για το Νότιο Αιγαίο 430 εκατ. και για την Κρήτη 320 εκατ. ■

## Επαναλειτουργεί η μονάδα αμμωνίας της ΕΚΟ;

**Την επαναλειτουργία της μονάδας αμμωνίας προωθεί η ΕΚΟ, στις εγκαταστάσεις του χημικού συγκροτήματος του ομίλου στη Θεσσαλονίκη.**

**Όπως σημειώνεται σε ρεπορτάζ του συντάκτη της εφημερίδας "Εξπρές", Γ. Κράλογλου, τα σχέδια της εταιρίας έχουν δύο κατευθύνσεις και έναν κοινό στόχο:**

**Την επαναλειτουργία και τον περαιτέρω εκσυγχρονισμό της μονάδας.**

Πρώτη κατεύθυνση είναι η αξιοποίηση της θετικής από πλευράς διεθνών τιμών συγκυρίας με άμεση επαναλειτουργία της μονάδας αμμωνίας χρησιμοποιώντας ως πρώτη ύλη και πάλι τη νάφθα. Η δεύτερη κατεύθυνση είναι το κλείσιμο από τώρα μιας συμφέρουσας συμφωνίας με την ΛΕ-

ΠΑ για την προμήθεια φυσικού αερίου (από το 1996 που θα έλθει στην Ελλάδα), ώστε να μην είναι αντιοικονομική η λειτουργία του συγκροτήματος, όταν και πάλι η συγκυρία στη διεθνή αγορά γίνει αρνητική.

Το πρόβλημα που οδήγησε στη διακοπή της λειτουργίας της μονάδας αμμωνίας της ΕΚΟ προ διετίας προέκυψε, όταν στη διεθνή αγορά η τιμή της αμμωνίας έπεσε σε τέτοια επίπεδα που η εισαγόμενη ήταν χαμηλότερη και από το κόστος παραγωγής της αμμωνίας της ΕΚΟ με βάση τη νάφθα.

Για να αποφευχθεί η επανεμφάνιση του προβλήματος, ο κ. Δεληγιάννης θα επιδιώξει τέτοια φόρμουλα διακανονισμού με τη ΔΕΠΑ (ενδεχομένως δικαίωμα της ΔΕΠΑ από κέρδη σε περιπτώσεις μεγάλης ανόδου των τιμών αμμωνίας ή συμμετοχή της στις ζημιές σε περιπτώσεις μεγάλης πτώσης) που να επιτρέπει τιμή αγοράς του φυσικού αερίου σε επίπεδο που να εξασφαλίζεται ανταγωνιστικό κόστος. Η μονάδα αμμωνίας της ΕΚΟ είναι δυναμικότητας 120.000 τόν., παράγεται σε άυδρη μορφή και διατίθεται στη λιπασματοβιομηχανία. ■

## Η εκτός σχεδίου δόμηση στο νομό Χαλκιδικής

**Την τροποποίηση του Π.Δ. εισηγείται το γραφείο Πολεοδομίας της Αρναίας.**

Με έγγραφο του προς το ΤΕΕ/ΤΚΜ το γραφείο Πολεοδομίας Αρναίας Χαλκιδικής προτείνει τροποποιήσεις στο Π.Δ. 1/7/1977 για την εκτός σχεδίου δόμηση στο νομό Χαλκιδικής.

Όπως αναφέρει το έγγραφο από τα προβλήματα που διαπιστώθηκαν κατά την εφαρμογή του Π.Δ. και μετά από συζήτηση με τους μελετητές οικοδομικών αδειών προτείνονται οι παρακάτω τροποποιήσεις:

1. Να είναι δυνατή η διάσταση και η κατασκευή δύο κτιρίων κατοικίας στο γήπεδο, μετά από σύμφωνη γνώμη της ΕΠΑΕ στην περίπτωση που οι ιδιοκτήτες του γηπέδου είναι περισσότεροι του ενός.

2. Σε γήπεδα άνω των 4.000 τ.μ. να ισχύει κατασκευή κτίσματος 200 τ.μ. προσαυξημένου κατά τα τ.μ. που προβλέπονται από τις διατάξεις του άρθρου 6, παρ. 1β του Π.Δ. 24.5.1985.

3. Το ύψος για διώροφη κατοικία να τροποποιηθεί από 7 σε 7,5 μ. όπως ισχύει στο άρθρο 6, παρ. 1δ του Π.Δ. 21.5.1985". ■

## Παράνομο μπάζωμα ρέματος στο Δήμο Αγίου Παύλου

**Την αναστολή των εργασιών που εκτελούνται ζητά από τους αρμόδιους υπουργούς η Ελληνική Εταιρία Προστασίας Περιβάλλοντος και Πολιτιστικής Κληρονομιάς.**

Το παράνομο έργο του μπάζωματος του ρέματος Ευαγγελιστριάς στο Δήμο Αγ. Παύλου καταγγέλει με έγγραφο της προς τα υπουργεία ΠΕΧΩΔΕ και Μακεδονίας - Θράκης, η "Ελληνική Εταιρεία για την Προστασία του Περιβάλλοντος και της Πολιτιστικής Κληρονομιάς" ζητώντας να ανασταλούν με εντολή τους οι εργασίες που εκτελούνται με επιβλεψη της ΤΥΔΚ νομού Θεσσαλονίκης. Κατά την άποψη της Εταιρίας το έργο προκαλεί σημαντικότερη βλάβη σε ιστορική περιοχή με αστικό πράσινο στο κέντρο της Θεσσαλονίκης.

Μεταξύ άλλων το έγγραφο αναφέρει: "Το έργο εκτελείται αυτή τη στιγμή χωρίς την απαραίτητη μελέτη περιβαλλοντικών επιπτώσεων και χωρίς τις αναγκαίες εγκρίσεις και συνηγορίες από τον Οργανισμό Θεσσαλονίκης και από τις Υπηρεσίες του Υπουργείου Πολιτισμού (9η Εφορεία Βυζαντινών Αρχαιοτήτων και 4η Εφορεία Νεωτέρων Μνημείων) ως έργο που επηρεάζει άμεσα αρχαιολογικούς τόπους (παλαιοχριστιανικό νεκροταφείο), ιστορικούς τόπους (Κήποι του Πασά, νεκροταφείο Ευαγγελιστριάς), διατηρητέα μνημεία (Νοσοκομείο Αγίου Δημήτριος) και νεώτερα ιστορικά κτίρια (Αγίασμα Αγίου Παύλου, Δεξαμενή Ευαγγελιστριάς του Οργανισμού Υδρεύσεως).

Το έργο καταστρέφει ένα μοναδικό πυρήνα πρασίνου του κέντρου της πόλης με χαρακτήρα αρχαιολογικού περιπάτου που θα έπρεπε να αντιμετωπισθεί με ιδιαίτερη προσοχή και με ειδική μελέτη ανάπλασης του χώρου στο πλαίσιο μάλιστα και της διοργάνωσης της Πολιτιστικής Πρωτεύουσας το 1997". ■

# ΒΙΒΛΙΟΘΗΚΗ

## Η ΗΛΕΚΤΡΟΝΙΚΗ ΠΛΗΡΟΦΟΡΗΣΗ ΠΟΥ ΠΑΡΕΧΕΤΑΙ ΑΠΟ ΤΗ ΒΙΒΛΙΟΘΗΚΗ ΤΟΥ ΤΕΕ/ΤΚΜ

**Α. Οι ηλεκτρονικές τράπεζες δεδομένων του ΤΕΕ/ΤΚΜ**  
Η Βιβλιοθήκη του ΤΕΕ/ΤΚΜ είναι συνδεδεμένη μέσω του δικτύου HELLASPAC με 1.500 περίπου Ηλεκτρονικές Τράπεζες Δεδομένων (Data Banks), της Ελλάδας και του εξωτερικού, από τις οποίες είναι δυνατή η ανάκτηση πληροφοριών από ευρύ φάσμα ενδιαφερόντων. Οι πληροφορίες αυτές αφορούν τους ακόλουθους τομείς:

Πολιτικού Μηχανικού, Αρχιτεκτονικής, Μηχανολογίας, Τοπογράφου Μηχανικού, Πληροφορικής, Χημικής Μηχανικής, Χημείας, Μεταλλειολογίας, Πολεοδομίας, Γεωργίας, Ιατρικής, Νομικής, Εκπαίδευσης, Οικονομίας, Ενέργειας, Περιβάλλοντος, Ευρωπαϊκής Κοινότητας, Κοινοτικών Προγραμμάτων, Τηλεπικοινωνιών, Κοινωνιολογίας, Διεθνούς Εμπορίου, Διοίκησης Επιχειρήσεων κ.λπ.

Αναλυτικότερα, υπάρχει πρόσβαση στις Ηλεκτρονικές Τράπεζες Δεδομένων (ΗΤΔ) των ακόλουθων Φορέων στήριξης (Hosts), οι οποίοι συγκαταλέγονται ανάμεσα στους μεγαλύτερους του διεθνούς χώρου:

1. STN International, Γερμανία (250 ΗΤΔ).
2. European Space Agency / Information Retrieval Service (ESA - IRS), Ιταλία (150 ΗΤΔ).
3. ORBIT Search Service, Μ. Βρετανία (150 ΗΤΔ).
4. QUESTEL, Γαλλία (100 ΗΤΔ).
5. WATERLOW SIGNATURE, Μ. Βρετανία (100 ΗΤΔ).
6. DATA - STAR, Ελβετία (300 ΗΤΔ).
7. DIALOG Information Services, Inc. ΗΠΑ (400 ΗΤΔ).

8. ECHO (European Commission Host Organization), Λουξεμβούργο (Ευρωπαϊκή Ένωση, 30 ΗΤΔ).
9. EUROBASES, Βέλγιο (Ευρωπαϊκή Ένωση, 7 ΗΤΔ).
10. ERMHS, Ελλάδα (5 ΗΤΔ).

Οι παρεχόμενες πληροφορίες αντλούνται από πηγές όπως:

- Βιβλία, Εγχειρίδια
- Περιοδικά
- Πρακτικά Συνεδρίων, Διεθνών Συναντήσεων
- Διδακτορικές διατριβές
- Διπλώματα ευρεσιτεχνίας
- Εκθέσεις οργανισμών κ.ό.κ.

Οι ενδιαφερόμενοι θα πρέπει να συμπληρώσουν το τυποποιημένο έντυπο αναζήτησης πληροφοριών στις ώρες λειτουργίας της βιβλιοθήκης του ΤΕΕ/ΤΚΜ.

Ώρες λειτουργίας βιβλιοθήκης:

Δευτέρα - Παρασκευή 10-2.30

Δευτέρα, Πέμπτη: 5-8 μ.μ.

Για περισσότερες πληροφορίες μπορείτε να απευθύνεστε στον υπεύθυνο για τις τράπεζες δεδομένων κ. Δ. Σανόπουλο χημικό μηχανικό στις ώρες:

Τετάρτη, Παρασκευή 10-11

Δευτέρα, Πέμπτη 5-8 μ.μ.

**Πληροφορίες στο τηλέφωνο: 280.462.**

## Β. CD-ROM

Στη Βιβλιοθήκη του ΤΕΕ/ΤΚΜ διατίθεται και η Βάση Δεδομένων Applied Science and Technology της Wilsondisc σε μορφή CD-ROM. Περιέχει βιβλιογραφικές αναφορές, οι οποίες προέρχονται από 335 περιοδικά της διεθνούς βιβλιογραφίας και καλύπτουν τη χρονική περίοδο 1983 - 1993. Τα σημαντικότερα θέματα που περιλαμβάνονται είναι:

- Θέματα που αφορούν όλους τους κλάδους των Μηχανικών,
- Χημεία,
- Μαθηματικά,
- Τεχνολογία,
- Ηλεκτρονικοί Υπολογιστές,
- Ενέργεια
- Περιβάλλον, κ.ά.

Οι έρευνες στο CD-ROM γίνονται δωρεάν από τους ίδιους τους χρήστες, στις ώρες λειτουργίας της Βιβλιοθήκης του ΤΕΕ/ΤΚΜ.

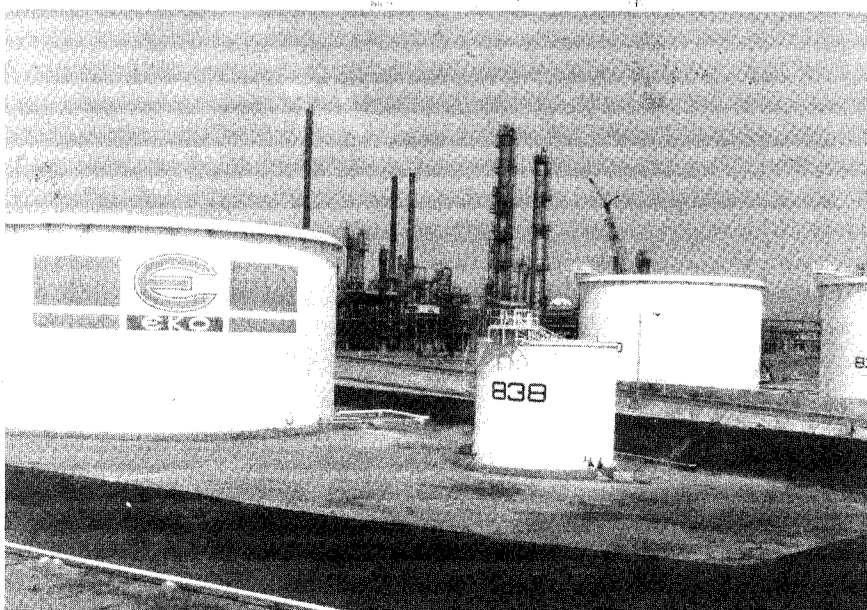





**ΕΝΙΣΧΥΣΗ ΠΕΙΡΑΜΑΤΙΚΩΝ ΣΧΕΔΙΩΝ  
ΓΙΑ ΤΗ ΔΙΑΤΗΡΗΣΗ ΤΗΣ ΕΥΡΩΠΑΪΚΗΣ  
ΑΡΧΙΤΕΚΤΟΝΙΚΗΣ ΚΛΗΡΟΝΟΜΙΑΣ  
Θρησκευτικά Μνημεία**

Η Ευρωπαϊκή Επιτροπή αποφάσισε να συνεχίσει την οικονομική ενίσχυση που έχει αναλάβει για τη διατήρηση της ευρωπαϊκής αρχιτεκτονικής κληρονομιάς. Το 1995, η δράση θα αφορά τα "Θρησκευτικά μνημεία" (ΔΗΜΟΣΙΕΥΣΗ: C283/11.10.1994)

**Ορισμός:** Θρησκευτικά μνημεία θεωρούνται τα κτίρια που καλύπτουν θρησκευτικές δραστηριότητες και έχουν ιδιαίτερη θρησκευτική, ιστορική, αρχιτεκτονική, καλλιτεχνική και κοινωνική αξία ευρωπαϊκής σημασίας.

**Τομείς:** Οι αιτήσεις πρέπει να αφορούν τη διατήρηση και αναστήλωση εγκαταστάσεων και παραρτημάτων εσωτερικών χώρων μόνο στη περίπτωση που αποτελούν αναπόσπαστο μέρος του μνημείου και του συνολικού σχεδίου αναστήλωσης. Θα δοθεί προτεραιότητα σε σχέδια που αφορούν τη διατήρηση μνημείων που εξακολουθούν να εξυπηρετούν τον αρχικό θρησκευτικό τους σκοπό ως τόπου λατρείας.

**Κανόνες Χρηματοδότησης**

- Τα υποβαλλόμενα σχέδια να εντάσσονται στο θέμα "Θρησκευτικά μνημεία", ποιότητα μελέτης, υποδειγματική επιλογή τεχνικών αναστήλωσης.
- Στα εν λόγω κτίρια να έχει πρόσβαση το κοινό.
- Χρηματοδοτούνται μόνο σχέδια συντήρησης / αναστήλωσης.
- Δεν μπορεί να υποβληθεί νέα αίτηση για κτίρια που έχουν χρηματοδοτηθεί από την ίδια δράση κατά τα προηγούμενα έτη.

Τα έντυπα **ΕΝΤΥΠΑ ΑΙΤΗΣΕΩΝ** αποστέλλονται μόνο κατόπιν γραπτής αίτησης από τον ενδιαφερόμενο στην ακόλουθη διεύθυνση: European Commission, D.G. X/BU 4/51, Rue de Trever 120, B-1049 Bruxelles.

**Ημερομηνία λήξης κατάθεσης αιτήσεων: 31.1.1995**

Η αίτηση υποβάλλεται ταυτόχρονα στην Επιτροπή (Βρυξέλλες) και στο Υπουργείο Πολιτισμού (Αθήνα).

**Διαδικασία αξιολόγησης:** Το Υπουργείο Πολιτισμού πρέπει να εκφράσει την γνώμη του έως στις 24 Μαρτίου 1995, ενώ η Επιτροπή θα αποφασίσει τη χρηματοδότηση τον Μάιο του 1995.

**Ποσό ενίσχυσης: το ανώτερο 150.000 ECU  
Εθνικός φορέας:**

Υπουργείο Πολιτισμού - Διεύθυνση Ευρωπαϊκής Ένωσης, κ. Διακίδης Δημήτρης, Πλ. Καρύτση 10, Αθήνα, Τηλ. 32.51.173.

**ΕΙΔΙΚΟΙ ΓΙΑ ΥΠΗΡΕΣΙΕΣ ΣΤΟΝ ΤΟΜΕΑ  
ΤΗΣ ΕΝΕΡΓΕΙΑΚΗΣ ΠΟΛΙΤΙΚΗΣ**

Η Ευρωπαϊκή Επιτροπή δημοσίευσε μία πρόσκληση εκδήλωσης ενδιαφέροντος προς εταιρείες και άτομα για προσφορά ειδικών υπηρεσιών στα πεδία της ενέργειας. Πρόκειται για τα ακόλουθα πεδία.

- οικονομική έρευνα και μελέτες,
  - οικονομική προσομοίωση και αναλυτικά μοντέλα προβλέψεων,
  - βασικά δεδομένα των τάσεων στην ενεργειακή αγορά,
  - ενεργειακές αγορές,
  - αξιολόγηση της ενεργειακής αγοράς,
  - μακροοικονομικές και κοινωνικές μελέτες,
  - οικονομικά σενάρια,
  - γενική ενεργειακή πολιτική,
  - προετοιμασία της ενεργειακής πολιτικής,
  - προετοιμασία περιβαλλοντολογικής πολιτικής κ.ά.
- Οι παραπάνω δραστηριότητες μπορούν να προταθούν για οποιαδήποτε κράτη σε όλο τον κόσμο.

Οι υποψηφιότητες μπορούν να υποβληθούν μέχρι τις 31.12.1996 στο European Commission, Directorate Generale for Energy, Office Terv, 200 rue de la ILOi B-1049 Brussels.

**Εθνικό Συνέδριο  
Χαρτογραφίας**

Η Χαρτογραφική Επιστημονική Εταιρία Ελλάδος (ΧΕΕΕ) διοργανώνει το 1ο Εθνικό Συνέδριο Χαρτογραφίας με γενικό τίτλο: "Προβλήματα και προοπτικές της ελληνικής χαρτογραφίας", το διήμερο 24-25 Νοεμβρίου. Το Συνέδριο θα γίνει στο αμφιθέατρο του Κέντρου Διεθνούς και Ευρωπαϊκού Οικονομικού Δικαίου, στο Φοίνικα (Καλαμαριά) Θεσσαλονίκης, με θέματα:

- Τοπογραφικοί και θεματικοί χάρτες που παράγουν κρατικοί φορείς.
- Χάρτες και τεχνικές επιχειρήσεις.
- Χάρτες και Τοπική Αυτοδιοίκηση.
- Σχολικοί χάρτες.
- Χάρτες και Τουρισμός.
- Χαρτογραφία και Ιστορία.
- Χάρτες και Μέσα Μαζικής Επικοινωνίας.

Οι ενδιαφερόμενοι για συμμετοχή στο Συνέδριο και για παρουσίαση εργασίας ή εισήγησης σχετικά με τα θέματα που προσδιορίζονται παραπάνω, παρακαλούνται να συμπληρώσουν το συνημμένο έντυπο και να το αποστείλουν, το ταχύτερο δυνατόν, στη διεύθυνση:

Χαρτογραφική Επιστημονική Εταιρία Ελλάδας (για το Εθνικό Συνέδριο), Ταχ. Θυρ. 1644, 540 06 Θεσσαλονίκη, ή στον αριθμό Fax: 031/996.137. ■

**Νέο εμπορικό κέντρο στη Θεσσαλονίκη**

Κατασκευαστικά σχέδια για τη δημιουργία μεγάλου εμπορικού κέντρου αρχίζουν να υλοποιούνται πολύ σύντομα στη Θεσσαλονίκη. Το εμπορικό κέντρο έκτασης 4.120 τετραγωνικών μέτρων, που θα φέρει την επωνυμία Eurotech θα μπορεί να στεγάσει 71 επιλεγμένες εταιρίες του χώρου της δόμησης και της τεχνολογίας σε ισάριθμα ισόγεια καταστήματα εμβαδού 32 έως 88 τ.μ. Στόχος των δημιουργών είναι το κέντρο να αποτελέσει πόλο έλξης και ανάπτυξης της κατασκευαστικής αγοράς ολόκληρης της Βόρειας Ελλάδας, αλλά και των γειτονικών χωρών, ενώ φιλοδοξεί να γίνει το "πρώτο βήμα" όλων των ενδιαφερομένων πριν από κάθε κατασκευή.

Όπως αναφέρεται σε ρεπορτάζ της εφημερίδας "Κέδρος", το Eurotech θα κατασκευαστεί σε οικόπεδο 20.600 τ.μ. που βρίσκεται στην προέκταση της Ν. Εγνατίας, στον οδικό άξονά που οδηγεί προς τη Χαλκιδική. Η συγκεκριμένη περιοχή εμφανίζει μεγάλο οικονομικό ενδιαφέρον, γεγονός που επιβεβαιώνεται από την εκεί ύπαρξη υπερκαταστημάτων. Η οργάνωση των εσωτερικών χώρων, περιλαμβάνει εκτός των άλλων και κέντρο σεμιναρίων καθώς και ειδικό χώρο "κατασκευής της εβδομά-

δας" όπου θα φιλοξενούνται εβδομαδιαίως εκθέσεις των προϊόντων όλων των εταιριών που θα στεγάζονται στο Eurotech.

Η αρχιτεκτονική μελέτη του είναι αποτέλεσμα της συνεργασίας των γραφείων των κ.κ. Α. Τομπάζη και Π. Μακρίδη με συνεργάτιδα την αρχιτέκτονα κ. Σ. Παρασκευοπούλου. Η στατική μελέτη έγινε από το γραφείο του κ. Ι. Πούλιου, ενώ για την ηλεκτρολογική μελέτη υπεύθυνο είναι το γραφείο των κ.κ. Π. Κικίδη και Δ. Μπόζη. Σύμβουλοι για τον ενεργειακό σχεδιασμό του κτιρίου είναι οι καθηγητές κ.κ. Μ. Παπαδόπουλος και Β. Σωτηρόπουλος.

Ο σχεδιασμός του κέντρου προβλέπει πάρκινγκ 300 θέσεων, ενώ οι ηλεκτρομηχανολογικές εγκαταστάσεις του κτιρίου θα εξασφαλίζουν ιδανικές συνθήκες περιβάλλοντος. Θα λειτουργεί πλήρες σύστημα κλιματισμού και θέρμανσης, ενώ αυτόματος ρυθμιστής θα καθορίζει την ένταση του τεχνητού φωτισμού ανάλογα με τον φυσικό φωτισμό κάθε ώρας. Το κτίριο θα είναι απόλυτα πυρασφαλές με αυτόματα πυρόσβεση. Επίσης θα διαθέτει ηλεκτρονικό τηλεφωνικό κέντρο και δυνατότητα on line σύνδεσης με τα κεντρικά γραφεία των επιχειρήσεων. ■

**Ένα όραμα για την Αθήνα με πανελλήνια οπτική**

Συνέχεια από σελ. 5  
Συνέχεια από σελ. 5  
Συνέχεια από σελ. 5  
Συνέχεια από σελ. 5

πολιτιστικό και οικολογικό περιβάλλον. Ο χωροταξικός σχεδιασμός απαραίτητος για την υλοποίηση, επειδή βασίζεται σε συνεχή διαδικασία λήψης αποφάσεων απαιτεί διοικητική αναδιάρθρωση.  
Χρειάζεται, λοιπόν, θεσμική β' και γ' βαθμού Αυτοδιοίκησης, αντιγραφειοκρατική, παραγωγική, με πλήρεις εξουσίες, συνυφασμένη από ενεργό, άμεση συμμετοχή του πολίτη. Συμμετοχή με γνήσιες διαδικασίες, σε περιφερειακά όργανα και επιχειρήσεις, πολύ διαφορετικές και δύσκολες και όχι διαδικασίες που όταν εφαρμόζονται αποτελούν καταπραΰντικη τακτική.  
Αποκέντρωση και αποσυμφόρηση στην κλίμακα της Αθήνας και τέτοιες διαδικασίες που αναφέρθηκαν απαιτούν επανασύσταση συνοικιών ή έστω διάσπαση και ιεράρχηση του χώρου με προσεκτικό σχεδιασμό.  
Είναι όμως αδύνατο να έχουν αποτέλεσμα μόνο νομοθετικά και αστυνομικά μέτρα παιδαγωγικού χαρακτήρα για περιορισμό νέων βιομηχανιών και μεταφορά των ρυπογόνων, μείωσης της κυκλοφορίας των ΙΧ, πολεοδομικές ρυθμίσεις, αεραγωγούς μέσω ζωνών πρασίνου, μέτρα αντιμετώπισης ή μεταφορά Υπογαζών εκτός κέντρου. Πολύ λιγότερο συμβάλλει η θεσμοθέτηση νέων οργάνων, Συμβουλίων, Ινστιτούτων και Νόμων

που η ενεργοποίησή τους απαιτεί δεκάδες ή και εκατοντάδες Π.Δ. Τέτοιες προτάσεις έγιναν επανειλημμένα σε παρόμοιες εκδηλώσεις χωρίς καμιά τύχη.  
Αποκέντρωση όμως στην κλίμακα της υπόλοιπης χώρας σημαίνει προοδευτική μετάβαση από κάποια σταθεροποίηση των παραγωγικών, διοικητικών δραστηριοτήτων και του πληθυσμού της Αθήνας σε δραστηρική μείωσή τους με μεταφορά σε άλλα κατάλληλα σημεία της χώρας μετά από συστηματική προετοιμασία.  
Αυτό είναι όραμα για την Αθήνα του 21ου αιώνα, μια Αθήνα πολιτιστικο-πνευματική πρωτεύουσα με μειωμένη τη σημερινή της διοικητική και παραγωγική δραστηριότητα που την πνίγει, μια Αθήνα χωρίς τη γνωστή νοοτροπία ασυδοσίας, νεοπλουτισμού, απληστίας, ατομισμού, μια ανθρώπινη πόλη.  
Τότε και μόνο τότε θα υπάρξει σε όλη τη χώρα κοινωνική ανάπτυξη, ανάπτυξη δηλαδή παραγωγικών δυνάμεων και σχέσεων και των θεσμών και πληροφόρησης που πάνω τους οικοδομούνται. Μιας πληροφόρησης διάχυτης και όχι αμπαρωμένης στην πλατεία Συντάγματος.  
**18.10.94  
Αργύρης Λυμπεράκης  
Υφυγ. Αρχιτέκτων** ■

**Επείγον πρόγραμμα σεμιναρίων του Ο.Τ.Ε.**

**Την περίοδο Οκτωβρίου - Δεκεμβρίου Θεσσαλονίκη.**  
Επείγον πρόγραμμα ανάπτυξης των τηλεπικοινωνιών που αφορά την εκπαίδευση στις νέες τηλεπικοινωνιακές υπηρεσίες περιλαμβάνει εκπαίδευση χρηστών και παροχών τηλεπικοινωνιακών υπηρεσιών, πραγματοποιεί ο ΟΤΕ, κατά την περίοδο Οκτωβρίου - Δεκεμβρίου, στις πόλεις Θεσσαλονίκη, Αθήνα, Πάτρα και Ρόδο.  
Το πρόγραμμα απευθύνεται στα διευθυντικά και τεχνικά στελέχη των επιχειρήσεων, ΔΕΚΟ, Δημοσίου, Οργανισμών, Ιδρυμάτων, Πανεπιστημίων και σε επαγγελματίες.  
Το πρόγραμμα χρηματοδοτεί το Ευρωπαϊκό Κοινωνικό Ταμείο και τα επί μέρους σεμινάρια είναι διάρκειας 4, 3 και 2 ημερών. Πληροφορίες, δηλώσεις συμμετοχής για τη Θεσσαλονίκη, τηλ. 240.000, Fax: 232.999. ■

**Συμμετοχή του ΤΕΕ/ΤΚΜ στο "Παρευξίνιο FORUM"**

Στην εκδήλωση "Παρευξίνιο FORUM" που οργανώνει το Ελληνικό Κέντρο Ευρωπαϊκών Σπουδών στη Θεσσαλονίκη στις 24 - 26 Νοεμβρίου, συμμετέχει με ειδικό Panel το ΤΕΕ/ΤΚΜ.  
Το Panel 9 πραγματοποιείται το Σάββατο 26 Νοεμβρίου και έχει ως θέμα: "Τομέας κατασκευών - έργων υποδομής".  
Το περιεχόμενο του Panel είναι τα έργα υποδομής στις Παρευξινίες χώρες - διασυνοριακά έργα οδοποιίας, οι διαδικασίες ανάθεσης έργων στις χώρες αυτές και η συμμετοχή ξένων εταιριών - προβλήματα και δυνατότητες καλύτερης πρόσβασης, το ενεργειακό και τέλος, η συνεργασία με το ντόπιο δυναμικό και με εταιρείες Παρευξινίων χωρών.  
Συντονιστής του Panel θα είναι μέλος της ΔΕ του ΤΕΕ/ΤΚΜ και τη διοργάνωσή του ανέλαβε το Γραφείο Διαβαλκανικής Ανάπτυξης και Τεχνικής. ■

## Επαγγελματική κατάρτιση παλιννοστούντων μηχανικών

Αρχίζουν με πρωτοβουλία ΤΕΕ/ΤΚΜ στο πλαίσιο του προγράμματος HORIZON.

Μια σημαντική, σε επίπεδο επιστημονικής αλλά και κοινωνικής προσφοράς, πρωτοβουλία, ανέλαβε το ΤΕΕ/ΤΚΜ. Στο πλαίσιο του προγράμματος HORIZON της Ευρωπαϊκής Ένωσης πραγματοποιεί σεμινάρια επαγγελματικής κατάρτισης για διπλωματούχους παλιννοστούντες μηχανικούς από την πρώην Σοβιετικής Ένωσης. Τα σεμινάρια αυτά εγκρίθηκαν την ύστατη μόλις ώρα και εσπευσμένα το ΤΕΕ/ΤΚΜ απηύθυνε πρόσκληση ενδιαφέροντος, ευτυχώς με άμεση ανταπόκριση, προκειμένου να αρχίσουν με λίγες μόνο ημέρες καθυστέρησης, από την 1η Οκτωβρίου που είχε οριστεί ως ημέρα έναρξής τους.

Τα σεμινάρια είναι επιδοτούμενα για

τους συμμετέχοντες και θα πραγματοποιηθούν στη Θεσσαλονίκη κατά τους μήνες Νοέμβριο και Δεκέμβριο, καθημερινά, τις απογευματινές ώρες.

Στα σεμινάρια μπορούν να συμμετάσχουν παλιννοστούντες μηχανικοί των νομών Θεσσαλονίκης, Σερρών, Κιλκίς, Πέλλας, Ημαθίας, Πιερίας και Χαλκιδικής. Αναλυτικότερα τα σεμινάρια αφορούν τη:

1. Χρήση Η/Υ στο αρχιτεκτονικό γραφείο. Σχεδιασμός αρχιτεκτονικών μελετών και άλλες εφαρμογές. Διάρκεια, 300 ώρες. Άτομα 18 (για αρχιτέκτονες μηχανικούς).

2. Μελέτη κτιριακών έργων με χρήση Η/Υ. Διάρκεια, 300 ώρες. Άτομα 13 (για πολιτικούς μηχανικούς).

3. Σύγχρονες Ηλεκτρομηχανολογικές εγκαταστάσεις. Διάρκεια, 300 ώρες. Άτομα 18 (για μηχανολόγους ηλεκτρολόγους μηχανικούς). ■

## Σεμινάρια για νέους Μηχανικούς

Το Γραφείο Επαγγελματικών Θεμάτων του ΤΕΕ/ΤΚΜ διοργανώνει μια σειρά ενημερωτικών σεμιναρίων για νέους μηχανικούς σύμφωνα με το παρακάτω πρόγραμμα:

Τετάρτη 9.11.94:

Τρόπος έκδοσης οικοδομικών αδειών. Φορολογικά οικοδομικών αδειών.

Πέμπτη 10.11.94:

ΓΟΚ, Κτιριοδομικός Κανονισμός.

Παρασκευή 11.11.94:

Η/Μ εγκαταστάσεις.

Τα σεμινάρια θα πραγματοποιηθούν στην αίθουσα διαλέξεων του Τμήματος (Ζεύξιδος 8, 3ος όροφος).

Έναρξη ώρα 7 μ.μ. ■

## Εκδήλωση ενδιαφέροντος για συμμετοχή στις ΕΠΑΕ και στις επιτροπές κρίσης Αρχιτεκτονικών διαγωνισμών

### ΕΠΑΕ

Το ΤΕΕ/ΤΚΜ καλεί τους συναδέλφους αρχιτέκτονες που επιθυμούν να εκπροσωπήσουν το Τμήμα στις ΕΠΑΕ, να συμπληρώσουν τη παρακάτω αίτηση και να την αποστείλουν στα γραφεία του Τμήματος (Ζεύξιδος 8, 546 22 Θεσσαλονίκη, Fax. 235.487) μέχρι **16.12.1994**. Σημειώνεται ότι προϋπόθεση για τη συμμετοχή στην πρωτοβάθμια ΕΠΑΕ είναι η συμπλήρωση 8 χρόνων από το έτος κτήσεως του διπλώματος (ή 6 χρόνων και διάκριση σε ένα (1) τουλάχιστον αρχιτεκτονικό διαγωνισμό) και στην δευτεροβάθμια ΕΠΑΕ η συμπλήρωση 12 χρόνων από το έτος κτήσεως του διπλώματος (ή 10 χρόνων και διάκριση σε ένα (1) τουλάχιστον αρχιτεκτονικό διαγωνισμό).

### Αρχιτεκτονικοί διαγωνισμοί

Το ΤΕΕ/ΤΚΜ προκειμένου να καταρτίσει κατάλογο κριτών για τους Αρχιτεκτονικούς διαγωνισμούς, καλεί τους συναδέλφους, να εκδηλώσουν ενδιαφέρον, συμπληρώνοντας την παρακάτω αίτηση και να τη στείλουν στα γραφεία του Τμήματος, (Ζεύξιδος 8, 546 22 Θεσσαλονίκη), Fax 235.487 μέχρι **16.12.1994**.

Σημειώνεται ότι προϋπόθεση για την συμμετοχή στον κατάλογο κριτών είναι η συμπλήρωση 8 χρόνων από το έτος κτήσεως διπλώματος. Ο κατάλογος κριτών, θα διαμορφωθεί με βάση τις κατηγορίες μελετών, που προβλέπονται από τα αντίστοιχα μελετητικά πτυχία. ■

### ΑΙΤΗΣΗ ΓΙΑ ΕΠΑΕ

Όνοματεπώνυμο: .....  
Διεύθυνση: ..... Τ.Κ. ....  
Τηλέφωνο: ..... Fax .....

Σχολή Αποφοίτησης: .....  
Έτος Αποφοίτησης: .....  
Έτος άδειας ασκ. επαγγ.: .....  
ΑΜ ΤΕΕ .....  
Μεταπτυχιακές σπουδές: .....

### ΕΠΑΓΓΕΛΜΑΤΙΚΗ ΑΠΑΣΧΟΛΗΣΗ

Δημ. Υπάλληλος . . . . . Εργοδότης: .....  
Ιδιωτ. Υπάλληλος . . . . . Εργοδότης: .....  
Πανεπιστημιακός . . . . .  
Ελ. επαγγελματίας . . . . .

### ΤΟΜΕΙΣ ΕΙΔΙΚΕΥΣΗΣ ΑΠΟ ΑΣΚΗΣΗ ΕΠΑΓΓΕΛΜΑΤΟΣ (γενική εμπειρία, εξειδικευμένο αντικείμενο)

.....  
.....  
.....

### ΣΥΜΜΕΤΟΧΗ ΣΕ ΕΠΑΕ ΠΡΟΗΓΟΥΜΕΝΩΝ ΕΤΩΝ

ΝΑΙ σε ποιά ΕΠΑΕ .....  
εκπρόσωπος του .....  
από ..... έως .....

ΟΧΙ

### ΕΠΑΕ για την οποία ενδιαφέρομαι:

Β' ΒΑΘΜΙΑ ΚΕΝΤΡ. ΜΑΚΕΔΟΝΙΑΣ .....  
Ν. ΘΕΣΣΑΛΟΝΙΚΗΣ, ΘΕΣΣΑΛΟΝΙΚΗΣ .....  
ΑΜΠΕΛΟΚΗΠΩΝ .....  
ΤΡΙΛΟΦΟΥ .....  
ΛΑΓΚΑΔΑ .....

### ΑΙΤΗΣΗ ΓΙΑ ΑΡΧΙΤΕΚΤΟΝΙΚΟΥΣ ΔΙΑΓΩΝΙΣΜΟΥΣ

Όνοματεπώνυμο: .....  
Διεύθυνση: ..... Τ.Κ. ....  
Τηλέφωνο: ..... Fax .....

Σχολή Αποφοίτησης .....  
Έτος Αποφοίτησης .....  
Έτος άδειας ασκ. επαγγ. ....  
ΑΜ ΤΕΕ .....

### ΕΠΑΓΓΕΛΜΑΤΙΚΗ ΑΠΑΣΧΟΛΗΣΗ

Δημ. Υπάλληλος . . . . . Εργοδότης: .....  
Ιδιωτ. Υπάλληλος . . . . . Εργοδότης: .....  
Πανεπιστημιακός . . . . .  
Ελ. επαγγελματίας . . . . .

### ΑΛΛΑ ΔΙΠΛΩΜΑΤΑ

.....  
.....  
.....

### ΔΙΑΚΡΙΣΕΙΣ ΣΕ ΠΑΝΕΛΛΗΝΙΟΥΣ ΑΡΧΙΤΕΚΤΟΝΙΚΟΥΣ ΔΙΑΓΩΝΙΣΜΟΥΣ

.....  
.....  
.....

### ΑΛΛΕΣ ΔΙΑΚΡΙΣΕΙΣ

.....  
.....  
.....

### ΕΠΑΓΓΕΛΜΑΤΙΚΗ ΕΜΠΕΙΡΙΑ, κατά κατηγορία μελετών, κατασκευών (συνημμένα να υποβληθεί κατάλογος μελετών - κατασκευών).

.....  
.....  
.....

### ΔΙΑΓΩΝΙΣΜΟΙ (ΠΑΔ) ΣΤΟΥΣ ΟΠΟΙΟΥΣ ΕΙΣΑΣΤΕ ΚΡΙΤΗΣ

.....  
.....  
.....

### ΚΑΤΗΓΟΡΙΕΣ ΔΙΑΓΩΝΙΣΜΩΝ ΠΟΥ ΕΠΙΛΕΓΕΙ Ο ΕΝΔΙΑΦΕΡΟΜΕΝΟΣ

(Δικαίωμα σε δύο το πολύ κατηγορίες από τις τρεις)  
α. Αρχιτεκτονικές μελέτες κτιριακών έργων (κατηγορία 6 Ν.Δ. 716) .....  
β. Ειδικές αρχιτεκτονικές μελέτες (κατηγορία 7 Ν.Δ. 716) .....  
γ. Χωροταξικές ρυθμιστικές, πολεοδομικές, ρυμοτομικές μελέτες (κατηγορία 1 και 2 Ν.Δ. 716) .....

# Συλλογικά

## • ΣΥΛΛΟΓΟΣ ΑΡΧΙΤΕΚΤΟΝΩΝ ΘΕΣΣΑΛΟΝΙΚΗΣ

Ο ΣΑΘ με επιστολή του προς τον πρόεδρο του Οργανισμού της Πολιτιστικής Πρωτεύουσας, επανέρχεται στο θέμα της προώθησης συνεργασίας για την Πολιτιστική Πρωτεύουσα. Προηγήθηκε επιστολή από 21.7.1994, η οποία δεν απαντήθηκε.

Με τη νέα επιστολή του ο ΣΑΘ αναρωτιέται πώς είναι δυνατόν ο Οργανισμός της Πολιτιστικής Πρωτεύουσας να αδιαφορεί για όλες τις διεργασίες, προτάσεις, αποφάσεις και συνεργασίες που έγιναν μεταξύ του ΣΑΘ, του ΤΕΕ, του ΑΠΘ και του Οργανισμού στο διάστημα της περασμένης τριετίας και τονίζεται ότι "ο ΣΑΘ και η προηγούμενη διοίκηση της Π.Π. θεωρούσαν ως δεδομένο ότι το θέμα των έργων για την Π.Π. δεν είναι δυνατόν να το χειρίζεται κανείς σαν να επρόκειτο για οποιοδήποτε ιδιωτικό έργο. Η συμμετοχή του τεχνικού δυναμικού, μέσω των μαζικών φορέων, με τον έναν ή τον άλλο τρόπο, στο θέμα των έργων της Π.Π. είναι η μόνη προϋπόθεση για την επιτυχή επιλογή τους και η μόνη διασφάλιση των διαδικασιών παραγωγής τους (αναθέσεις, διαγωνισμοί, κατασκευές κ.λπ.) Δεν θα θέλαμε να βρεθούμε σε θέση αντιπαράθεσης. Θα ήταν ακόπιμο ο Οργανισμός Π.Π. να επανέλθει σε πρακτικά προηγούμενων συναντήσεων, όπου τα παραπάνω αναφέρονται αναλυτικά και με απόλυτη σαφήνεια, ώστε να συνεχιστεί η συνεργασία που ξεκίνησε.

## • ΣΥΛΛΟΓΟΣ ΑΠΟΦΟΙΤΩΝ

### ΠΟΛΥΤΕΧΝΙΚΗΣ ΣΧΟΛΗΣ ΑΠΘ

Ο Σύλλογος Αποφοίτων Πολυτεχνικής Σχολής του ΑΠΘ πραγματοποιεί την Τετάρτη 2 Νοεμβρίου, την ετήσια γενική συνέλευσή του, κατά τη διάρκεια της οποίας θα γίνει απολογισμός των δραστηριοτήτων και της οικονομικής διαχείρισης. Στη συνέχεια θα γίνουν αρχαιρεσίες για την ανάδειξη του νέου Δ.Σ. και της Εξελεγκτικής Επιτροπής.

Η γενική συνέλευση θα πραγματοποιηθεί στις 12 το μεσημέρι στην αίθουσα συνεδριάσεων του Εργαστηρίου Σιδ. Σκυροδέματος της Πολυτεχνικής Σχολής του ΑΠΘ. Σε περίπτωση μη απαρτίας, η γενική συνέλευση θα επαναληφθεί την ίδια ημέρα και μετά από μία ώρα.

## • ΣΥΛΛΟΓΟΣ ΔΙΠΛΩΜΑΤΟΥΧΩΝ ΜΗΧΑΝΙΚΩΝ ΕΚΠΑΙΔΕΥΤΙΚΩΝ Β' ΘΕΜΙΑΣ ΕΚΠΑΙΔΕΥΣΗΣ

Σε απάντηση της από 6.9.94 επιστολής του Συλλόγου Διπλωματούχων Μηχανικών Εκπαιδευτικών Β' Θέμιας Εκπαίδευσης με θέμα τις προσλήψεις μελών του συλλόγου για διδασκαλία μαθημάτων στα Ινστιτούτα Επαγγελματικής Κατάρτισης (ΙΕΚ), ο Οργανισμός Επαγγελματικής Εκπαίδευσης και Κατάρτισης (ΟΕΕΚ) κάνει γνωστό ότι:

- Οι προσλήψεις ωρομισθίων εκπαιδευτών στα ΙΕΚ γίνονται από επιτροπή αποτελούμενη από το διευθυντή, αναπληρωτή διευθυντή του ΙΕΚ και εκπρόσωπο της Κ.Υ. του ΟΕΕΚ. Για το λόγο αυτό δόθηκαν οδηγίες προς τους εκπροσώπους του ΟΕΕΚ, ώστε να δίνεται προτεραιότητα στους διπλωματούχους μηχανικούς, ιδιαίτερα σε εκείνους που διαθέτουν παιδαγωγική κατάρτιση και επαγγελματική εμπειρία.

- Για το θέμα της αμοιβής ισχύουν όσα ορίζονται από την Υ.Α. 2036/26.10.92 (ΦΕΚ 702/27.11.92 τ. Β').

- Ο ΟΕΕΚ μελετά ένα σύστημα αξιολόγησης των προσόντων των υποψηφίων εκπαιδευτικών με αντικειμενικά, όσο το δυνατόν, κριτήρια (μοριοδότηση προσόντων), ώστε να αποφεύγονται στο μέλλον υποκειμενικές κρίσεις και άδικες αποφάσεις.

# ΜΕ ΜΙΑ ΜΑΤΙΑ

Νέα λειτουργικά προγράμματα της πρωτοβουλίας Phare για την ανάπτυξη των χωρών της Βαλκανικής καθώς και της Κεντρικής και Ανατολικής Ευρώπης ενέκρινε η ειδική επιτροπή του προγράμματος. Τα έργα αυτά θα καλύψουν την περίοδο 1994 - 1997. Κατά την πρώτη πενταετία της εφαρμογής του το πρόγραμμα παρουσίασε πολύ καλή πορεία, διαθέτοντας μέχρι στιγμής ποσά 4.283.000 ECU σε 11 χώρες της περιοχής.

Ταυτόχρονα στο πλαίσιο του Phare εγκρίθηκαν και διεθνικά προγράμματα που αποσκοπούν στη βελτίωση των υποδομών μεταξύ των κρατών αυτών. Ειδικότερα στον τομέα των μεταφορών, ενισχύεται η βελτίωση των υποδομών στα σύνορα των χωρών.

Αργία μήτηρ πάσης κακίας ή έγκλημα και... ανεργία. Σ' αυτό το συμπέρασμα κατέληξε έρευνα που έγινε στα κράτη - μέλη της Ευρωπαϊκής Ένωσης. Συγκεκριμένα στις 12 χώρες της Ε.Ε. το 1992 οι επτά στους 10 δράστες κλοπών, διαρρήξεων και σεξουαλικών εγκλημάτων ήταν άτομα ηλικίας 17 - 18 χρόνων και μόνο ένας στους 14 είχε κάποια μόνιμη εργασία στους έξι μήνες πριν από τη σύλληψή του. Το 1984 οι παραβάτες του νόμου, αυτής της ηλικίας ήταν 3 στους 10...

Η επιτροπή των Ευρωπαϊκών Κοινοτήτων επισημαίνει ότι κατά τη 10ετία του 1980 η κατάσταση της αγοράς εργασίας επιδεινώθηκε με αποτέλεσμα αυτό να έχει επιπτώσεις στους νέους. Σήμερα, όπως τονίζει η επιτροπή, το 40% των ανέργων είναι οι νέοι κάτω των 25 χρόνων, οι οποίοι εκπροσωπούν μόνο το 20% του ενεργού πληθυσμού. Οι χώρες με τα υψηλότερα ποσοστά ανεργίας νέων κάτω των 25 χρόνων είναι η Ισπανία, η Ιταλία, η Ιρλανδία, η Ελλάδα και η Γαλλία.

Επτά στις 10 χωματερές στην Ελλάδα λειτουργούν ανεξέλεγκτα με αποτέλεσμα να παρουσιάζονται τεράστια περιβαλλοντικά προβλήματα. Στην ευρύτερη περιοχή της Θεσσαλονίκης, για παράδειγμα, δημιουργούνται επικίνδυνα τοξικά απόβλητα από υπολείμματα φυτοφαρμάκων, οργανικών διαλυτών, ορυκτελαίων, υγρών ειδικών χρήσεων και από τα νοσοκομειακά απορρίμματα. Η λύση που προτείνεται είναι η εγκατάσταση ενός αποτεφρωτήρα τοξικών και επικίνδυνων αποβλήτων στην ευρύτερη περιοχή της Θεσσαλονίκης με σκοπό την κάλυψη των αναγκών ολόκληρης της Κεντρικής Μακεδονίας.

Η ρύπανση του πλανήτη δεν είναι αποκλειστικό "κατόρθωμα" του βιομηχανικού πολιτισμού. Με μια σειρά δειγματοληπτικών ελέγχων σε βάθος, οι επιστήμονες εντόπισαν στην Γροιλανδία και ίχνη... αρχαίες ρύπανσης. Πράγματι, τα δείγματα του πάγου που σχηματίστηκαν στην αρχαία ελληνική και ρωμαϊκή περίοδο περιείχαν μεγάλες ποσότητες μολύβδου. Τα πρώτα ίχνη του μετάλλου εντοπίστηκαν σε στρώματα του 1500 π.Χ., εποχή κατά την οποία άρχισε να χρησιμοποιείται η τεχνική εξαγωγής αργύρου από τον ακατέργαστο μολύβδο, διά της τήξεως. Οι ρύποι αυτοί αυξάνουν μέχρι το έτος μηδέν και σταδιακά μειώνονται λόγω της εξάντλησης των κοιτασμάτων του μετάλλου.

Ποιά είναι η βιομηχανική περιοχή της Ευρώπης με το υψηλότερο επίπεδο ποιότητας ζωής; Ούτε λίγο ούτε πολύ η Ρουρ, η πάλοι ποτέ "κόλαση του χάλυβα και του κάρβουνου". Αυτό διαπιστώθηκε από έρευνα της Διεθνούς Οργάνωσης "Δράση για τον Πολιτισμό", που συνέκρινε τα δεδομένα από 100 αστικές περιοχές του κόσμου. Η Ρουρ με 85 βαθμούς επί ενός θεωρητικού μέγιστου 100 βαθμών έρχεται πρώτη στην Ευρώπη. Η ρύπανση κυμαίνεται στα μέσα γερμανικά επίπεδα και η ιδιαίτερη ευαισθησία που επέδειξαν οι αρχές σε θέματα περιβάλλοντος βοήθησαν να περιοριστεί στο ελάχιστον δυνατόν η βιομηχανική ρύπανση. Τώρα πλέον η παιδική θνησιμότητα στη Ρουρ είναι από τις χαμηλότερες του κόσμου και η ιατρική περίθαλψη που παρέχεται από τις υψηλότερες της Ευρώπης.

**Η προγραμματισμένη οικιστική ανάπτυξη με σεβασμό στο περιβάλλον και τις κοινωνικές ανάγκες είναι ένας από τους βασικούς στόχους και προτεραιότητες του νεοσύστατου Δήμου Θέρμης. Οι μελέτες ρυμοτομίας και η πράξη εφαρμογής μέσα στο 1994, η σύνταξη κυκλοφοριακής μελέτης, η πρόβλεψη για τοπική αστική συγκοινωνία, η διαμόρφωση νέου Διοικητικού Κέντρου, η αλλαγή χρήσεων γης και η θεσμοθέτηση ΖΟΕ, η λειτουργία Δημοσίων Υπηρεσιών καθώς και η συγχρηματοδοτούμενη από το Ταμείο Συνοχής κατασκευή δικτύων ύδρευσης και αποχέτευσης δημιουργούν τις προϋποθέσεις για να γίνει η Θέρμη μια**

## ΠΡΟΣΩΠΑ & ΓΕΓΟΝΟΤΑ



**πόλη που μπορεί να προσφέρει και υψηλή ποιότητα ζωής στους κατοίκους της αλλά και ισόρροπη ανάπτυξη στους τομείς παραγωγής. Στο μεταξύ ανοίγονται νέοι ορίζοντες και τομείς δραστηριότητας με την κατασκευή του Σταδίου Θέρμης, και της εγκατάστασης καζίνο καθώς και της πιθανής δημιουργίας του Μακεδονικού Κέντρου Συναλλαγών στο αεροδρόμιο του Σέδες. Έχοντας θέσει ήδη τα θεμέλια της ανάπτυξης κατά τις προηγούμενες θητείες του, ο εκλεγμένος για 4η τετραετία δήμαρχος της πόλης κ. Γιώργος Κουγιόμης, πολιτικός μηχανικός, μιλάει στο "Τεχνογράφημα" για τις προτεραιότητες της δημοτικής αρχής.**

# Θεμέλια ισόρροπης ανάπτυξης

► Εκλέγεστε για 4η φορά στο νεοσύστατο πλέον Δήμο της Θέρμης και μάλιστα με ποσοστό 57,04%. Ποιοί είναι οι στόχοι σας για τη νέα τετραετία με έμφαση στα ζητήματα πολεοδομίας - χωροταξίας - περιβάλλοντος και τεχνικού έργου;

Κατά τις προηγούμενες θητείες μας θέσαμε τα θεμέλια για να γίνει η Θέρμη μία πόλη που μπορεί, πρώτον να προσφέρει στους κατοίκους της υψηλή ποιότητα ζωής (εξασφάλιση τεχνικών και κοινωνικών υποδομών, πολιτισμός, προστασία περιβάλλοντος) και δεύτερον να αναπτύσσεται ισόρροπα σε όλους τους τομείς της παραγωγής με σεβασμό στο περιβάλλον.

Οι στόχοι μας για τη Θέρμη είναι επιγραμματικά η οικιστική ανάπτυξη, η ανάπτυξη του δευτερογενούς τομέα και των υπηρεσιών, η συγκράτηση και ο εκσυγχρονισμός των δραστηριοτήτων στον πρωτογενή τομέα, η κατοχύρωση του ρόλου της πόλης ως κέντρο υπερτοπικής σημασίας όσον αφορά στον πολιτισμό, τον αθλητισμό και την αναψυχή και η προστασία του φυσικού περιβάλλοντος.

Ειδικότερα για τους τομείς στους οποίους αναφέραμε, προτεραιότητα μας είναι:

- Ολοκλήρωση μελέτης ρυμοτομίας και πράξης εφαρμογής μέσα στο 1994.
- Αισθητική ανάπλαση των σημερινών οικισμών.
- Μικρές πλατείες και παιδικές χαρές περιμετρικά των οικισμών και σε περιοχές που προβλέπεται από το Γ.Π.Σ.
- Διαμόρφωση του νέου Διοικητικού Κέντρου της πόλης και αναδιαμόρφωση του σημερινού Κέντρου.
- Διοικητική αναβάθμιση του οικισμού Τριαδίου.
- Πρόβλεψη για δίκτυο φυσικού αερίου στις περιοχές επέκτασης.
- Αλλαγή του καθεστώτος χρήσεων γης γύρω από τους οικισμούς, ώστε να υπάρχουν οργανωμένες ζώνες ανάπτυξης βιομηχανίας / βιοτεχνίας, χονδρεμπορίου, υπηρεσιών.
- Δημιουργία χώρων στάθμευσης και σύνταξη κυκλοφοριακής μελέτης.
- Βελτίωση των αστικών συγκοινωνιών. Βελτίωση σταθμών μετεπιβίβασης.
- Πρόβλεψη για τοπική αστική συγκοινωνία (πιθανόν τραμ) και χώρων επίγειας διαδρομής και σταθμού του ΜΕΤΡΟ, όταν αυτό επεκταθεί προς το αεροδρόμιο.
- Λειτουργία δημοσίων υπηρεσιών, όπως Οικονομική Εφορεία, Υποθηκοφυλά-

κειο, Ειρηνοδικείο κ.λπ.

- Έλεγχος ατμοσφαιρικής ρύπανσης και ρύθμιση καυστήρων κεντρικής θέρμανσης.

- Καλύτερη οργάνωση της υπηρεσίας καθαριότητας και ολοκλήρωση προμήθειας εξοπλισμού - Δημιουργία θέσεων κάδων.

- Επέκταση προγραμμάτων ανακύκλωσης και ευαισθητοποίησης των πολιτών σε θέματα περιβάλλοντος.

- Σύνταξη ολοκληρωμένου δημοτικού διαχειριστικού σχεδίου περιβάλλοντος.

- Προστασία και ανάδειξη του περιστατικού περιβάλλοντος.

Για τα μεγάλα τεχνικά έργα, προτεραιότητα είναι η κατασκευή δικτύου αποχέτευσης στους υφιστάμενους οικισμούς και στις περιοχές επέκτασης και δικτύου ύδρευσης στις περιοχές επέκτασης, έργα που θα συγχρηματοδοτηθούν από το Ταμείο Συνοχής.

► Σε συνάρτηση με την παραπάνω ερώτηση: Η Θέρμη μετατρέπεται την τελευταία τετραετία σε προάστιο υψηλών προδιαγραφών κατοικίας του πολεοδομικού συγκροτήματος. Ποιός ο προγραμματισμός σας προκειμένου να αποφευχθούν λάθη του παρελθόντος σε αντίστοιχους οικισμούς (π.χ. Πανόραμα);

Ήδη, το Κοινοτικό Συμβούλιο έχει πάρει αποφάσεις για τους όρους δόμησης στις περιοχές επέκτασης, ώστε να εξασφαλίζονται μεγάλα οικοπέδα, μικρή κάλυψη των οικοπέδων και χαμηλά κτίρια. Επίσης υπάρχει πρόβλεψη για πολλούς κοινόχρηστους χώρους, ώστε να καλύπτονται οι ανάγκες των κοινωνικών υποδομών. Ανέφερα και προηγουμένως ότι στόχος μας είναι να γίνει άμεσα μελέτη για τη διαμόρφωση του νέου Διοικητικού Κέντρου της πόλης, που θα αποτελεί χαρακτηριστικό της ταυτότητας της.

Η Θέρμη και το Τριάδι αναπτύσσονται οικιστικά με πρόγραμμα. Οι εμπειρίες από άλλες περιοχές, η δική μας πείρα όλα αυτά τα χρόνια στη διοίκηση της Θέρμης και η συνεργασία μας με τις Δημόσιες Υπηρεσίες και τον οργανισμό Ρυθμιστικού Θεσσαλονίκης αξιοποιούνται ώστε να αποφευχθεί η άναρχη ανάπτυξη που παρατηρείται τόσο συχνά στην Ελλάδα.

► Πού βρίσκεται το θέμα επέκτασης του σχεδίου πόλεως Θέρμης που προωθείται σε συνεργασία με τον Οργανισμό Θεσσα-

λονίκης;

Μέχρι το τέλος του 1994 θα ολοκληρωθούν οι μελέτες ρυμοτομίας των οικισμών Θέρμης και Τριαδίου και τους πρώτους μήνες του 1995 θα έχουν ολοκληρωθεί και οι μελέτες πράξης εφαρμογής.

► Στα διοικητικά όρια του Δήμου Θέρμης βρίσκεται το στρατιωτικό αεροδρόμιο ΣΕΔΕΣ το οποίο απασχόλησε, ιδιαίτερα κατά την προεκλογική περίοδο, υποψηφίους δημάρχους και νομάρχες της Θεσσαλονίκης. Ποιά είναι η άποψη και οι ενέργειές σας για το θέμα αυτό;

Το Κοινοτικό Συμβούλιο έχει αποφανθεί θετικά για την πρόταση της μελέτης οικιστικής καταλληλότητας που εκπονήθηκε για την ΚΕΔ, δηλαδή για τη δημιουργία του Μακεδονικού Κέντρου Συναλλαγών στο Αεροδρόμιο του Σέδες. Επίσης υποστηρίζουμε τη διατήρηση ενός τμήματος του αεροδρομίου ως Μουσείο και πιστεύουμε ότι πρέπει να αναδειχθούν και τα σημαντικά αρχαιολογικά ευρήματα που βρίσκονται στην περιοχή του. Ακόμα, διεκδικούμε τη μόνιμη εγκατάσταση του Ευρωπαϊκού Κέντρου Επαγγελματικής Κατάρτισης (CEDEFOP) στο χώρο του αεροδρομίου Σέδες.

Οι απόψεις μας αυτές έχουν κοινοποιηθεί σε όλους τους αρμόδιους φορείς.

► Στη Θέρμη μεταφέρονται σταδιακά και νέες χρήσεις γης. Τι θα κάνετε για τη θεσμοθέτηση των ΖΟΕ που αφορούν στις βιομηχανικές και βιοτεχνικές εγκαταστάσεις της περιοχής σας; Υπάρχουν κάποιες γενικότερου ενδιαφέροντος προτάσεις αλλαγών;

Ανέφερα και στην πρώτη ερώτησή σας ότι διεκδικούμε την αλλαγή του καθεστώτος χρήσεων γης γύρω από τους οικισμούς και τη θεσμοθέτηση των ΖΟΕ. Ήδη έχουμε στείλει σχετικό έγγραφο προς τον Οργανισμό Ρυθμιστικού Θεσσαλονίκης. Το πρόβλημα με τις χρήσεις γης δεν αφορά μόνο στη βιοτεχνία / βιομηχανία. Θα πρέπει να προβλεφτεί και η ανάπτυξη του χονδρεμπορίου και των υπηρεσιών. Θα πρέπει να επιστημονοποιηθεί ότι αναπόφευκτα θα αναπτυχθούν σημαντικές δραστηριότητες στον τομέα των ξενοδοχειακών επιχειρήσεων, λόγω της κατασκευής του Σταδίου Θέρμης, του Μακεδονικού Κέντρου Συναλλαγών, εάν τελικά προχωρήσει, και της εγκατάστασης Καζίνο στην ευρύτερη περιοχή της Θέρμης. ■