

ΤΕΧΝΟΓΡΑΦΗΜΑ

ΤΕΧΝΙΚΟ ΕΠΙΜΕΛΗΤΗΡΙΟ ΕΛΛΑΔΑΣ
ΤΜΗΜΑ ΚΕΝΤΡΙΚΗΣ ΜΑΚΕΔΟΝΙΑΣ
ΑΡΙΘΜΟΣ ΦΥΛΛΟΥ 52, 14 ΔΕΚΕΜΒΡΙΟΥ 1994 ΤΙΜΗ ΔΡΧ. 1

ΠΑΝΤΕΧΝΙΚΗ ΚΙΝΗΤΟΠΟΙΗΣΗ



Δυναμικό παρόν των μηχανικών όλων των κλάδων, της Πολυτεχνικής σχολής και των φοιτητών, στην εντυπωσιακή σε όγκο συγκέντρωση που οργάνωσε το ΤΕΕ/ΤΚΜ για το Π.Δ. 318/94.

Το μεγάλο αμφιθέατρο της Πολυτεχνικής Σχολής στάθηκε πολύ μικρό σήμερα για να χωρέσει το μέγα πλήθος των Μηχανικών όλων των ειδικοτήτων, των διδασκόντων και των φοιτητών της Πολυτεχνικής, των δημοσίων υπαλλήλων και ελεύθερων επαγγελματιών Μηχανικών, που ανταποκρίθηκαν στην πρόσκληση του Τεχνικού Επιμελητηρίου για παντεχνική συγκέντρωση με θέμα το "απαράδεκτο" Π.Δ. 318/94 που εξομοιώνει τους αποφοίτους Μηχανικούς του Πολυτεχνείου, με ειδικ-

κόητες Τεχνολόγων των ΤΕΙ.

• Στη συγκέντρωση χαιρετισμό απηύθυναν ο Κοσμήτορας της Πολυτεχνικής Σχολής **κ. Παπαθανασίου** ο οποίος υπογράμμισε ότι δεν είναι δυνατόν ποτέ συγκροτημένα εκπαιδευτικά ιδρύματα να μετατρέπουν το σκοπό που από τον ιδρυτικό τους νόμο υπηρετούν, με ένα Προεδρικό Διάταγμα.

• Ακολούθως, χαιρέτησε ο Κοσμήτορας της Σχολής Θετικών Επιστημών και πρόεδρος της επιτροπής της Συγκλήτου που εξέτασε τη φημολογούμενη ανεξαρτητοποίηση των ΤΕΙ **κ. Παπαναστασίου**. Σύμφωνα με τα πορίσματα της επιτροπής προκύπτουν τα εξής: "Αναγνωρίζεται ο ρόλος των ΤΕΙ όπως αυτός θεσμοθετήθηκε με τον ιδρυτικό του νόμο. Επίσης αναγνωρίζονται τα προβλήματα που αντιμετωπίζουν οι απόφοιτοι των ΤΕΙ και η ανάγκη να οριοθετηθούν νομοθετικά οι επαγγελμα-

τικές τους δραστηριότητες στα πλαίσια του ιδρυτικού τους νόμου. Στα πλαίσια του νόμου αυτού ο ρόλος των ΤΕΙ θα μπορούσε να ουσιαστικοποιηθεί με την αναβάθμιση της υλικοτεχνικής τους υποδομής και την ποιοτική βελτίωση των σπουδών τους. Η επιτροπή αντιτίθεται στην αιφνιδιαστική και αποσπασματική κατάθεση Π.Δ. ή νόμων και θεωρεί ότι το όλο θέμα θα μπορούσε να ρυθμιστεί με κατάθεση προτάσεων μεταξύ όλων των εμπλεκόμενων, από μηδενική βάση".

• Στη συνέχεια χαιρέτησε ο πρόεδρος του ΓΕΩΤΕΕ **κ. Λεοντίδης** ενώ την παρουσίαση του Π.Δ. 318/94 και των άρθρων με τα οποία επιχειρείται η εξομοίωση - επιστημονική και επαγγελματική - των αποφοίτων Πολυτεχνείου και των αποφοίτων ΤΕΙ, πραγματοποιήσε ο αντιπρόεδρος του ΤΕΕ **κ. Κώστας Σορτικός**.

(συνέχεια στη σελ. 2)



Το Π.Δ. οδοστρωτήρας της τεχνικής γνώσης

σελ. 6-7

ΠΡΟΒΛΕΠΟΜΕΝΑ

- 3 Ημερίδα για τα ρέματα του Πολεοδομικού Συγκροτήματος
Συνάντηση ΤΕΕ/ΤΚΜ - Περιφερειάρχη Κ.Μ.
- 4 Αρχιτεκτονικός - Πολεοδομικός οδηγός Θεσσαλονίκης
- 5 Προετοιμασία για αντιμετώπιση των σεισμών στην Κ. Μακεδονία
Αθρόα προσέλευση νέων μηχανικών
- 8 "Ζητείται" Μηχανικός
- 9 Τα μυστήρια της Πολιτιστικής Πρωτεύουσας Νο 3
- 10 Πρόγραμμα δράσης της ΕΜΔΥΔΑΣ Κ.Μ.
- 11 Προτεραιότητα για τις 27 μελέτες Ο.Ε. του Τμήματος
30 Βαλκανικό Συνέδριο Επιχειρησιακής Έρευνας
Διάλεξη για το Σκυρόδεμα
Έκδοση "Μνημείο και Περιβάλλον"
- 12 Συνέντευξη του Γ. Ταχσιδή "Διαφύλαξη με διαφάνεια"

ΕΙΔΙΚΑ ΤΜΗΜΑΤΑ ΠΛΗΡΟΦΟΡΙΚΗΣ

ΠΟΛΙΤΙΚΩΝ ΜΗΧΑΝΙΚΩΝ

(Τετράμηνο, Ετήσιο)

MS-DOS, WINDOWS, WORD, EXCEL, AUTOCAD 12 FOR WINDOWS, ΑΝΑΛΥΣΗ ΚΑΤΑΣΚΕΥΩΝ, ΣΤΑΤΙΚΟ ΠΑΚΕΤΟ SPACE

ΑΡΧΙΤΕΚΤΟΝΩΝ ΜΗΧΑΝΙΚΩΝ

(Τριμήνο, Ετήσιο)

MS-DOS, WINDOWS, WORD, AUTOCAD 12 FOR WINDOWS, CORELDRAW

- 10-μελή τμήματα • Ατομικός Η/Υ 486 DX • Σημειώσεις
- Απεριόριστη πρακτική εξάσκηση
- Γραφείο Επαγγελματικής Αποκατάστασης Αποφοίτων

ΣΕΜΙΝΑΡΙΑ

MS-DOS & WINDOWS

EXCEL 5.0

WORD 6.0

ACCESS 2.0

AUTOCAD 12.0

CORELDRAW

ΝΕΑ ΤΜΗΜΑΤΑ ΚΑΘΕ ΜΗΝΑ

ΔΙΟΡΓΑΝΩΣΗ ΕΙΔΙΚΩΝ ΕΠΙΜΟΡΦΩΤΙΚΩΝ ΣΕΜΙΝΑΡΙΩΝ ΓΙΑ ΤΟ ΠΡΟΣΩΠΙΚΟ ΔΗΜΟΣΙΩΝ ΚΑΙ ΙΔΙΩΤΙΚΩΝ ΕΠΙΧΕΙΡΗΣΕΩΝ ΚΑΙ ΟΡΓΑΝΙΣΜΩΝ



Οι ειδικοί της Πληροφορικής

ΑΛΕΞ.ΣΒΩΛΟΥ 15, ΤΗΛ 24-24-74, 28-13-83, FAX 288-254

ΥΠΟ ΤΡΑΜΜΙΣΕΙΣ

ΗΜΕΡΙΔΑ "Τα ρέματα του Πολεοδομικού Συγκροτήματος Θεσσαλονίκης", 15 Δεκεμβρίου '94, αίθουσα C συνεδριακού κέντρου ΔΕΘ, Θεσσαλονίκη.

ΕΠΙ ΕΚΚΑΙΡΟΤΗΤΑ

Θέσεις και όχι... "κραυγές"

Τις θέσεις του Τμήματος Κεντρικής Μακεδονίας του Τεχνικού Επιμελητηρίου για το επίμαχο Προεδρικό Διάταγμα 318/94 παρουσίασαν σε συνέντευξη Τύπου στην αίθουσα της Ένωσης Συντακτών ο πρόεδρος του Τμήματος κ. Π. Δέντορας, ο αντιπρόεδρος κ. Κ. Σορτίκος και η γεν. γραμματέας κ. Γ. Κωτίδου.

Στη συνέντευξη Τύπου παρέστησαν εκπρόσωποι των Συλλόγων των Μηχανικών και των Φοιτητών, καθώς και ο καθηγητής της Πολυτεχνικής εκ μέρους της Κοσμητείας, κ. Α. Γούλας και ο πρόεδρος του Οικονομικού Επιμελητηρίου κ. Κυριακίδης.

Οι ερωτήσεις των δημοσιογράφων που παρακολούθησαν τη συνέντευξη επικεντρώθηκαν σε ζητήματα που αφορούν την εκπαίδευση αποφοίτων ΤΕΙ και ΑΕΙ καθώς και τα ισχύοντα σε άλλες χώρες της Ευρωπαϊκής Ένωσης σχετικά με τα πτυχία σπουδών αντιστοίχων σχολών.

Μετά τη συνέντευξη Τύπου τα μέλη της διοικούσας του ΤΕΕ/ΤΚΜ, οι πρόεδροι των κλαδικών και εργασιακών συλλόγων των Μηχανικών της Πολυτεχνικής Σχολής και των Φοιτητικών Συλλόγων συμμετείχαν σε παντεχνική σύσκεψη κατά τη διάρκεια της οποίας αποφασίστηκε η μεγάλη συγκέντρωση της 23ης Νοεμβρίου.

Το κείμενο των θέσεων του ΤΕΕ/ΤΚΜ που ενέκρινε η ΔΕ και παρουσιάστηκε στους δημοσιογράφους δημοσιεύεται στη σελίδα 6 του "Τεχνολογικού".

• Στη φωτογραφία στιγμιότυπο από τη συνέντευξη Τύπου. ■



Πολυτεχνική κινητοποίηση

(συνέχεια από σελ. 1)

Εκπαιδευτική ανισότητα

Αμέσως μετά, το λόγο πήρε ο καθηγητής της Πολυτεχνικής κ. Απόστολος Γούλας ο οποίος έκανε μια εκτενή ανάλυση των άνισων συνθηκών και όρων που βιαιώς επιβάλλεται η εξίσωσή τους με το Π.Δ. 318/94. Μεταξύ άλλων υπογράμμισε: "Σύμφωνα με τη λογική και την εμπειρία της τεχνικής εκπαίδευσης του εξωτερικού, η τεχνική εκπαίδευση στην Ελλάδα μπορεί να θεωρηθεί σαν μια πυραμίδα, στη βάση της οποίας υπάρχουν τα Τεχνικά Επαγγελματικά Λύκεια και τα ΙΕΚ που προετοιμάζουν τους ειδικευμένους τεχνικούς που απαιτούνται για τις παραγωγικές διαδικασίες. Τα ΤΕΙ, μια βαθμίδα πιά πάνω, προετοιμάζουν τα μεσαία στελέχη ή τα στελέχη εφαρμογής και τέλος, στην κορυφή της πυραμίδας, οι Μηχανικοί της ανώτατης εκπαίδευσης που καλούνται με την ευρύτητα των γνώσεών τους, την ικανότητα μελέτης και σύνθεσης να κατευθύνουν την παραγωγική διαδικασία προς όφελος του τόπου. Αυτό είναι σαφές και από την ίδια τη νομοθεσία που αφορά τα ΑΕΙ και τα ΤΕΙ".

Στη συνέχεια ο κ. Γούλας ανέφερε παραδείγματα για τη διαβάθμιση της ανώτερης και ανώτατης εκπαίδευσης σε χώρες του εξωτερικού, υπογράμμισε την αδικία σε βάρος των φοιτητών από μια πιθανή εξομοίωση με τους σπουδαστές των ΤΕΙ (πρόκειται για εξίσωση των 5.000 μονάδων για τις εξετάσεις στα Πολυτεχνεία με τις 900 για τις εξετάσεις στις αντίστοιχες σχολές των ΤΕΙ και των πέντε χρόνων σπουδών με τα τρισήμισι) και πρόσθεσε ότι και η επιχειρούμενη εξομοίωση καθηγητών ΤΕΙ με αυτή των καθηγητών ΑΕΙ είναι αδικη ως προς την τεράστια διαφορά των τυπικών και ουσιαστικών προσόντων που προβλέπεται να διαθέτουν από τις αντίστοιχες νομοθεσίες.

Ανέφερε ακόμη ο κ. Γούλας, ότι ακόμη και αν το ελληνικό κράτος κάτω από πιέσεις και συγκαρίες δεχθεί να αναγνωρίσει τα ΤΕΙ σαν ισότιμα των ελληνικών πανεπιστημίων, σύμφωνα με το νόμο του ΔΙΚΑΤΣΑ, τα ΤΕΙ δεν θα θεωρηθούν ανώτατα, διότι δεν πληρούν τουλάχιστον δύο από τους τέσσερις κανόνες που θέτει ο νόμος. Κατέληξε δε, με πολυσελίδες τεκμηριωμένες προτάσεις για την αναβάθμιση συνολικά της τεχνικής παιδείας στην Ελλάδα. "Το Π.Δ. 318/94 που εξισώνει τα δικαιώματα των Μηχανικών με τους Τεχνολόγους των ΤΕΙ, δεν αναβαθμίζει τα ΤΕΙ αλλά υποβαθμίζει τα Πολυτεχνεία", τόνισε χαρακτηριστικά.

Επιπτώσεις στην ποιότητα

"Το Προεδρικό Διάταγμα 318/94 αποτελεί μόνο την κορυφή του παγόβουνου, καθώς προαναγγέλει την έναρξη της διαδικασίας για την ενοποίηση της τριτοβάθμιας εκπαίδευσης, χωρίς κανένα προηγούμενο διάλογο με τις ενδιαφερόμενες πλευρές", υπογράμμισε στην αρχή της ομιλίας του ο Πρόεδρος του Τεχνικού Επιμελητηρίου / Τμήμα Κεντρικής Μακεδονίας κ. Παναγιώτης Δέντορας.

Στη συνέχεια ο Πρόεδρος του ΤΕΕ αναφέρθηκε στις θέσεις του ΤΕΕ για το Π.Δ. 318/94 και για το λόγο που το σύνολο των διπλωματούχων Μηχανικών τάσσεται κατηγορηματικά αντίθετο και δηλώνει ότι δεν πρόκειται να δεχθεί τελελεσμένα γεγονότα.

Στην ομιλία του μεταξύ άλλων επεσήμανε: "Εκτιμούμε, αλλά και προειδοποιούμε την πολιτεία, πως η απονομή ίσων επαγγελματικών δικαιωμάτων στους Μηχανικούς αποφοίτους των ΑΕΙ, προς τους Τεχνολόγους αποφοίτους των ΤΕΙ, εκτός από σοβαρές επιπτώσεις που θα επιφέρει στην ασφάλεια και την ποιότητα των κατασκευών της χώρας, αποτελεί και μια κοινωνική πρόκληση.

Είναι βέβαιο ότι δεν κινδυνολογούμε διατυπώνοντας τους φόβους μας για την ασφάλεια και την ποιότητα των κατασκευών που θα προκύψουν από τις μελέτες Τεχνολόγων - αποφοίτων των ΤΕΙ όταν τους παρέχεται το δικαίωμα μόνο με ποσοτικά κριτήρια, όπως ο χρόνος άσκησης του επαγγέλματος και το ύψος της αμοιβής, να εκπονούν μελέτες για θέματα που είτε δεν έχουν διδαχθεί καθόλου, είτε τα άγγιξαν επιδερμικά.

Έχουμε αντίθετα ηθική και νομική υποχρέωση να ενημερώσουμε, να προειδοποιήσουμε την ελληνική κοινωνία πως παραδίδεται η ασφάλεια της ζωής των μελών της στα χέρια και στη γνώση ανίδεων μελετητών.

Δεν έχουμε ούτε τη διάθεση, ούτε το δικαίωμα να γίνουμε συνένοχοι στην εγκληματική προσπάθεια ορισμένων, να ισοπεδώσουν τη γνώση, θυσιάζοντάς την στο βωμό κάποιων θολών στόχων και σκοπιμοτήτων.

Μήπως έχουμε άδικο όταν διαγράφουμε τον κίνδυνο της ασφάλειας των κατασκευών, που μελετούνται από αδαείς του αντικειμέ-

νου";

Φαρισαισμός

Μεταξύ άλλων στην ομιλία του ο κ. Δέντορας αναφέρθηκε στις κινητοποιήσεις των σπουδαστών και καθηγητών των ΤΕΙ περί "ισότιμης μεταχείρισης", με στόχο να μην αποσυρθεί το Π.Δ. 318/94. Και υπογράμμισε: "Και με περίσσιο Φαρισαισμό μας λένε οι κατά καιρούς ισοπεδωτές της αξιοκρατίας. Μα δεν είναι άδικο για τους καμένους νέους Τεχνολόγους που επένδυσαν το μέλλον τους στα ΤΕΙ να μην έχουν επαγγελματικά δικαιώματα; Και βέβαια άδικο είναι. Ποιός αντιλέγει. Ποιός ευθύνεται γι αυτή την αδικία; Κάθησε ποτέ κανείς με υπευθυνότητα και ειλικρίνεια να το δει; Ή βρέθηκαν εύκολα εξιλαστήρια θύματα οι Μηχανικοί, που στην ουσία ήταν και είναι οι μόνοι που με σοβαρότητα και αντικειμενικότητα είδαν το πρόβλημα; Γιατί και άλλοι νέοι υπάρχουν. Νάτοι εδώ μπροστά μας, που και περισσότερο χρόνο και χρήμα και κόπο επένδυσαν για να αποκτήσουν επάγγελμα αλλά να γίνουν συγχρόνως και επιστήμονες. Και αυτούς; Αυτούς κανείς δεν τους λογαριάζει;". Αυτοί δεν έχουν δικαιώματα; Έχουν τα ίδια με τους άλλους; Ποιός έχει το δικαίωμα να ισοπεδώσει την προσπάθεια, να καταξιώσει την αδικία;".



Ψήφισμα συγκέντρωσης

"Οι Μηχανικοί, μέλη του ΤΕΕ/ΤΚΜ, που συγκεντρώθηκαν σήμερα στην Πολυτεχνική Σχολή του Α.Π.Θ. για να συζητήσουμε το θέμα που προέκυψε με την έκδοση του Π. Διατάγματος 318/94, το οποίο εξομοιώνει επαγγελματικά αποφοίτους ΤΕΙ με διπλωματούχους Μηχανικούς, **ΔΗΛΩΝΟΥΜΕ ΤΗΝ ΠΛΗΡΗ ΑΝΤΙΘΕΣΗ ΜΑΣ** με το Δ/μα, επειδή, οι συντάκτες του έδειξαν πλήρη αδιαφορία:

- για τις σοβαρές συνέπειες στην ασφάλεια και ποιότητα των έργων, καθώς απένειμαν επαγγελματικά δικαιώματα σε ανθρώπους που δεν έχουν τις απαραίτητες γνώσεις για να τα ασκήσουν,
- για τα δύο επί πλέον χρόνια σπουδών στα Πολυτεχνεία και τις άνοιες συνθήκες εισαγωγής στα ΑΕΙ και ΤΕΙ,
- για την ισοπέδωση της επιστημονικής γνώσης,
- για την κατάργηση της δομημένης ιεραρχίας των τεχνικών υπηρεσιών της χώρας,
- για την προσθήκη σε έναν ήδη κορεσμένο επαγγελματικό χώρο, με σοβαρά προβλήματα ανεργίας και ετεροαπασχόλησης, κάποιων δεκάδων χιλιάδων νέων υποψηφίων ανέργων,
- για την αντισυνταγματικότητα του δ/τος, παρά τις επισημάνσεις του Συμβουλίου Επικρατείας, και τη σύγκρουσή του με διατάξεις νόμων, όπως του Ν. 716/77 για την εκπόνηση μελετών Δημοσίου και του ιδρυτικού νόμου των ΤΕΙ 1404/83,
- για την τήρηση στοιχειωδών κανόνων διαλόγου και διαφάνειας.

ΕΠΙΣΗΜΑΙΝΟΥΜΕ ΠΡΟΣ ΤΟΥΣ ΑΡΜΟΔΙΟΥΣ, αν και όφειλαν να γνωρίζουν, ότι:

- Τα ΤΕΙ δημιουργήθηκαν για να καλύψουν πραγματικές ανάγκες της παραγωγής, για να εκπαιδεύσουν στελέχη εφαρμογής της τεχνολογίας.
- Οι Σχολές Τεχνικών Εφαρμογών των ΤΕΙ όφειλαν να παράγουν ενδιάμεσα τεχνικά στελέχη, που λείπουν εντελώς σήμερα από την αγορά εργασίας. Αντ' αυτού οι σπουδαστές τους προσανατολίστηκαν εξ αρχής σε λάθος δρόμο, δηλαδή στη διεκδίκηση του ρόλου του Μηχανικού, χωρίς να έχουν - ούτε και να μπορούν να έχουν λόγω της φύσης των σπουδών τους - το απαραίτητο γνωσιολογικό υπόβαθρο.
- Την ευθύνη για τον αποπροσανατολισμό των αποφοίτων των ΤΕΙ έχουν οι κατά καιρούς αρμόδιοι κυβερνητικοί παράγοντες, στους οποίους βόλευε να αφήνουν να πλανάται η προοπτική εξομοίωσης των ΤΕΙ με τα πανεπιστήμια και των Τεχνολόγων με τους Μηχανικούς.
- Δεν είναι άμοιροι ευθυνών και ορισμένοι από τους διδάσκοντες στα ΤΕΙ, που σήμερα πρωτοστατούν στις κινητοποιήσεις, καθώς προσβλέπουν στην εξομοίωσή τους με τους καθηγητές των Πανεπιστημίων.

ΖΗΤΟΥΜΕ ΑΠΟ ΤΗΝ ΚΥΒΕΡΝΗΣΗ

1. Την άμεση ανάκληση του Π. Διατάγματος 318/94.
2. Την αντίμετρησή του ρόλου των ΤΕΙ και των αποφοίτων τους στα πλαίσια του επανασχεδιασμού του συνόλου της τεχνικής εκπαίδευσης όλων των βαθμίδων, καθώς και της τριτοβάθμιας εκπαίδευσης στο σύνολό της, με βάση τις ανάγκες της παραγωγής.
3. Την έναρξη διαλόγου για τα παραπάνω θέματα από μηδενική βάση, χωρίς άλλους αιφνιδιασμούς με διατάγματα για επαγγελματικά δικαιώματα και νομοσχέδια για ανωτατοποιήσεις.
4. Να λάβει επιτέλους σοβαρά υπόψη της τις απόψεις του Τεχνικού της Συμβούλου, του ΤΕΕ, και των Πολυτεχνικών Σχολών της χώρας.

ΔΙΑΚΗΡΥΣΣΟΥΜΕ ΚΑΙ ΠΡΟΕΙΔΟΠΟΙΟΥΜΕ ΠΡΟΣ ΚΑΘΕ ΚΑΤΕΥΘΥΝΣΗ

ότι οι Μηχανικοί στο σύνολό τους - ανεξάρτητα από κλάδο, ειδικότητα και εργασιακό χώρο στον οποίο ανήκουν - είναι αποφασισμένοι να αγωνιστούν για τον εκσυγχρονισμό της παραγωγής του τεχνικού έργου, για την ορθολογική διάρθρωση του τεχνικού δυναμικού της χώρας και την κατάκτηση του πραγματικού τους ρόλου στην παραγωγή και στην ανάπτυξη της χώρας".

ΤΕΧΝΟΓΡΑΦΗΜΑ

ΕΚΔΟΣΗ ΤΟΥ ΤΕΧΝΙΚΟΥ ΕΠΙΜΕΛΗΤΗΡΙΟΥ ΕΛΛΑΔΑΣ
ΤΜΗΜΑ ΚΕΝΤΡΙΚΗΣ ΜΑΚΕΔΟΝΙΑΣ

Αποστέλλεται δωρεάν στα μέλη του Τμήματος Κ. Μακεδονίας του ΤΕΕ		
Υπεύθυνος σύμφωνα με το νόμο	Βιβλιοθήκη	280.462
Παναγιώτης Δέντορας,	Γρ. Επαγγελματικών	268.193
Πρόεδρος ΤΕΕ / ΤΚΜ	Γρ. Επιστημονικού	
Υπεύθυνη έλης	Έργου	234.566
Αθανασία Μπαξεβάνη	Γραφείο ΓΟΚ	237.863
Δημοσιογράφος	Γραφείο ΕΟΚ	237.016
	Τelefax	235.487
Ειδικός Συνεργάτης	ΙΔΑΤΕΧ	234.191
Σμαρά Χρησιδίου, Δημοσιογράφος	Γρ. Τύπου	234.191
Βίκυ Παπαγεωργίου, Αρχιτέκτων	Γρ. Πολιτιστικής	
Έλσα Φωκά, Αρχιτέκτων	Πρωτεύουσας	268.375
Συνεργάτης φωτογράφος	Τυπογραφική	Επιμέλεια
Χρήστος Πασιούδης	Φωτοσχεδιαστική	
Καλλιτεχνική επιμέλεια	ΛΙΘΟΓΡΑΦΙΑ	
Βίκυ Παπαγεωργίου, Αρχιτέκτων	Ι. Αντωνιάδης - Β. Φωφράς	
Έλσα Φωκά, Αρχιτέκτων	Φωτοσύνθεση, Φιλμ, Εκτύπωση	
Μοναστηρίου 242,		
Θεσσαλονίκη		
Τηλ.: 254.116, Fax: 253.274		
Διαφημίσεις		
Κ. Γεωργιάδου ΟΕ		
EUROFORUM		
Ολύμπου 63, Θεσσαλονίκη		
Τηλ. 266.286, Fax 262.373		
Τηλέφωνα Τμήματος		
Πρόεδρος ΤΕΕ/ΤΚΜ 235.470		
Μητρώο - Συνδρομές -		
Βεβαιώσεις - Ταμείο 278.123		
Λογιστήριο 268.380		
Άδεια άσκησης επαγγέλματος		
πραγματογνωμοσύνες 236.111		
Πρωτόκολλο		
γραμματεία 235.470		

Ημερίδα για τα ρέματα του πολεοδομικού συγκροτήματος

Οργανώνει το ΤΕΕ/ΤΚΜ την Πέμπτη 15 Δεκεμβρίου '94

Ημερίδα - στρογγυλό τραπέζι με θέμα "Τα ρέματα του πολεοδομικού συγκροτήματος Θεσσαλονίκης (σημερινή κατάσταση, προβλήματα, προτάσεις)", οργανώνει το ΤΕΕ/ΤΚΜ σε συνεργασία με τους εμπλεκόμενους φορείς.

Το θεματολόγιο της ημερίδας, έχει ως εξής:

- Καταγραφή παλιών ρεμάτων του Π.Σ.Θ.
- Οι χείμαρροι του Π.Σ.Θ. - υφιστάμενη κατάσταση
- Ιδιοκτησιακό καθεστώς
- Οριοθέτηση των ρεμάτων στο Π.Σ.Θ.
- Καταγραφή του προβλήματος λειτουργίας των χειμάρρων
- Υδραυλική λειτουργία των ρεμάτων της Θεσ/νίκης
- Πλημμυρογέννηση και η αντιμετώπισή της στο Π.Σ.Θ.
- Διαχείριση των λεκανών απορροής των ρεμάτων του Π.Σ.Θ. - Έργα διευθέτη-

σης

- Η δασική βλάστηση στις ορεινές λεκάνες απορροής του Π.Σ.Θ. και η σημασία της στην πλημμυρογέννηση

- Η ένταξη των ρεμάτων στον Πολεοδομικό σχεδιασμό στην ευρύτερη περιοχή του Π.Σ.Θ.

- Ο Δενδροπόταμος - προβλήματα

- Ο Δενδροπόταμος ευθύνη στην επέμβαση για την αντιπλημμυρική προστασία - κατασκευή των έργων

- Περιφερειακή τάφρος - προβλήματα

- Κλειστοί αγωγοί χειμάρρων

- Ενδιάμεσα τμήματα κλειστών χειμάρρων

- Έξοδος των χειμάρρων

- Πλημμυρικές αιχμές

- Το κλείσιμο των χειμάρρων για λόγους υγιεινής - προβλήματα

- Προτάσεις - Μέτρα προστασίας

Η εκδήλωση θα πραγματοποιηθεί στην αίθουσα C του Συνεδριακού κέντρου της Δ.Ε.Θ. (περίπετρο 8).

Έναρξη ώρα 9 π.μ. ■

Συνάντηση ΤΕΕ/ΤΚΜ με Περιφερειάρχη Κ.Μ.

Τον γενικό γραμματέα Περιφέρειας Κεντρικής Μακεδονίας κ. Ν. Ζαμπουνίδη επισκέφθηκε το προεδρείο του ΤΕΕ/ΤΚΜ και τον διαβεβαίωσε για την πρόθεση του Επιμελητηρίου να συμβάλει ουσιαστικά στις πρωτοβουλίες ανάπτυξης της Περιφέρειας και στην υλοποίηση του Περιφερειακού Επιχειρησιακού Προγράμματος Κεντρικής Μακεδονίας. Το ΤΕΕ, ως θεσμοθετημένος τεχνικός σύμβουλος της πολιτείας, διαθέτει και τα μέσα και την ετοιμότητα για την προώθηση αυτών των στόχων. Το θετικό κλίμα μέσα στο οποίο διεξήχθη η συζήτηση δημιουργεί τις προϋποθέσεις για μόνιμη, στενή και γόνιμη συνεργασία ΤΕΕ και Περιφέρειας σε θέματα ανάπτυξης.

Το προεδρείο επανέφερε την πρόταση για συμμετοχή του ΤΕΕ/ΤΚΜ με δικαίωμα ψήφου στο Περιφερειακό Συμβούλιο και τη συμμετοχή του με δικαίωμα λόγου στις συνεδριάσεις της Επιτροπής Παρακολούθησης. Επίσης συζητήθηκαν οι εξελίξεις στις προσπάθειες ένταξης του Ινστιτούτου Διαβαλκανικής Ανάπτυξης και Τεχνολογίας στο Περιφερειακό Επιχειρησιακό Πρόγραμμα. ■

Επαγγελματικά

ΧΡΗΣΕΙΣ - ΧΩΡΟΙ ΚΥΡΙΑΣ ΧΡΗΣΕΩΣ

Στις περιπτώσεις κατά τις οποίες χώροι κυρίας χρήσεως που αποτελούν τμήματα κτιρίων ανεγερθέντων με τις προ της ισχύος του ΓΟΚ/85 πολεοδομικές διατάξεις, λειτουργούν αποδεδειγμένα με βεβαιώσεις των αρμοδίων φορέων τους ως επαγγελματικοί χώροι, των οποίων όμως η συγκεκριμένη χρήση δεν καθορίζεται στα σχέδια της εγκεκριμένης μελέτης, αλλά ήταν επιτρεπτή στην περιοχή, τότε οι χώροι αυτοί εξακολουθούν να λειτουργούν ως έχουν, χωρίς να απαιτείται η έκδοση οικ. αδειας για την αλλαγή της χρήσης τους.

Επί πλέον στοιχεία με τα οποία μπορεί να αποδειχθεί η λειτουργία των υπόψη χώρων, εκτός από τις βεβαιώσεις που προαναφέρθηκαν, είναι έγγραφα εφορίας, αστυνομίας, εμπορικών επιμελητηρίων και συναφών επαγγελματικών οργάνων.

Η αλλαγή ιδιοκτήτου ή ενοικιαστού, σ' αυτούς δεν επηρεάζει την προηγούμενη διαδικασία.

(ΑΠ 15525/6.7.94 ΥΠΕΧΩΔΕ).

ΔΗΜΟΣΙΕΥΣΗ ΣΕ ΦΕΚ ΔΙΑΓΡΑΜΜΑΤΩΝ

(αρθ. 41, Ν. 1975, ΦΕΚ 184 Α/91)

Διαγράμματα που συνοδεύουν αποφάσεις του Υπουργού Περιβάλλοντος, Χωροταξίας και Δημόσιων Έργων ή των νομαρχών ή των δημοτικών ή κοινοτικών συμβουλίων και δεν έχουν δημοσιευθεί στην Εφημερίδα της Κυβερνήσεως σύμφωνα με τις διατάξεις της Γ45/15883/1988 (ΦΕΚ 142 Β) κοινής υπουργικής απόφασης, αποστέλλονται για δημοσίευση στην Εφημερίδα της Κυβερνήσεως μαζί με τα κείμενα των πιό πάνω αποφάσεων και οι αποφάσεις αυτές έχουν αναδρομική ισχύ, που ανατρέχει στο χρόνο της δημοσίευσης το πρώτο στην Εφημερίδα της Κυβερνήσεως.

ΔΗΜΟΣΙΕΥΤΗΚΑΝ ΣΕ ΦΕΚ

479 Β/24.6.94 Ανάκληση της ΥΑ ΥΠΠΟ/ΔΙΛΑΠ/Τ 3366/51224/27.10.92 και χαρακτηρισμός ως ιστορικών διατηρητέων κτιρίων του βιομηχανικού συγκροτήματος Ζυθοποιία ΦΙΞ, επί της οδού 26ης Οκτωβρίου στη Θεσσαλονίκη, μαζί με τον τεχνολογικό - μηχανολογικό εξοπλισμό τους, καθώς και ορισμός ζώνης προστασίας.

485 Β/28.6.94 Ορισμός ζώνης προστασίας της Μονής Καλογραιών του Αγ. Βικεντίου στη Σταυρούπολη Θεσσαλονίκης και εμμονή στην άρση του χαρακτηρισμού ως ιστορικών διατηρητέων μνημείων και έργων τέχνης των δύο κτισμάτων ιδιοκτησίας Λ.Σ. Μπεράχα στην ίδια περιοχή.

695 Β/14.9.94 Χαρακτηρισμός ως ιστορικού διατηρητέου μνημείου του κινηματογράφου ΗΛΥΣΙΑ στη γωνία των οδών Παύλου Μελά και Δημ. Γούναρη στη Θεσσαλονίκη.

484 Β/28.6.94 Τιμολόγιο για εργασίες επισκευής βλαβών σε σεισμόπληκτα κτίρια, για τον υπολογισμό της δαπάνης και των αντιστοιχών παροχών στους σεισμόπληκτους των Νομών Πρεβέζης, Κιλκίς και Πέλλας του 1990, της νήσου Μήλου του Ν. Κυκλάδων και της Κοινότητας Δαύλειας του Ν. Βοιωτίας του 1992 και των Νομών Ηλείας και Αχαΐας του 1993.

517 Β/4.7.94 Κατάρτιση καταστατικού του Οργανισμού Πολιτιστικής Πρωτεύουσας της Ευρώπης "Θεσσαλονίκη '97".

142 Α/31.8.94 Νόμος υπ' αριθ. 2234, Τροποποίηση και συμπλήρωση του Ν. 1892/1990 "Για τον εκσυγχρονισμό και την ανάπτυξη και άλλες διατάξεις".

151Α/16.9.94 Ν. 2238 Κύρωση του Κώδικα Φορολογίας Εισοδήματος.

162 Α/3.10.94 Ν. 2242. Πολεοδόμηση περιοχών δεύτερης κατοικίας σε Ζώνες Οικιστικού Ελέγχου, προστασία φυσικού και δομημένου περιβάλλοντος και άλλες διατάξεις.



STATUS • Η τέχνη να εξυπηρετείς τον οδηγό και το αυτοκίνητο

ΓΝΩΡΙΣΤΕ ΤΗΝ ΕΜΠΕΙΡΙΑ SAAB, ΣΤΟ ΟΛΟΚΛΗΡΩΜΕΝΟ ΣΥΓΚΡΟΤΗΜΑ ΤΗΣ ΘΕΣΣΑΛΟΝΙΚΗΣ

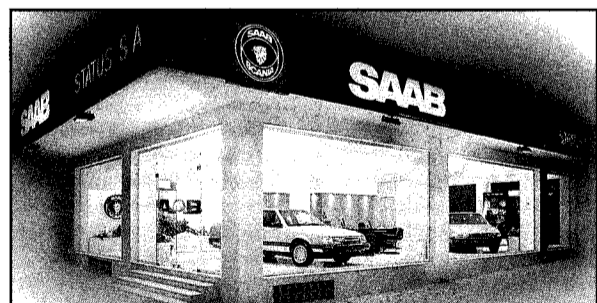

Ιδρύσαμε την εταιρία STATUS S.A. με το φιλόδοξο στόχο να καθιερώσουμε τη SAAB στην αγορά της Θεσσαλονίκης και γενικά της Βόρειας Ελλάδας.

Γνωρίζαμε ότι, για να πετύχουμε αυτόν το στόχο, ήταν απαραίτητο να δημιουργήσουμε την κατάλληλη υποδομή, σε κτιριακές εγκαταστάσεις, τεχνολογικό εξοπλισμό και ανθρώπινο δυναμικό, ικανή να ανταποκριθεί στις υψηλές απαιτήσεις μιας εταιρίας με το κύρος της SAAB. Αν το πετύχαμε θα το κρίνετε εσείς, οι πελάτες μας.

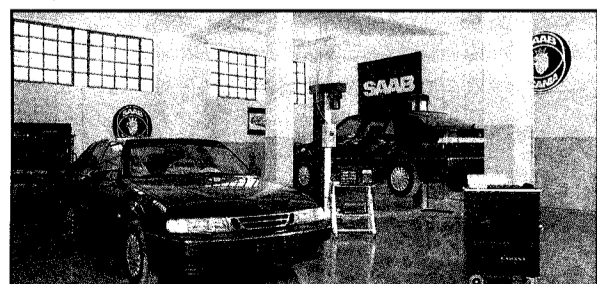

ΠΑΡΕΧΟΜΕΝΕΣ ΥΠΗΡΕΣΙΕΣ

Έκθεση με όλα τα μοντέλα SAAB.

Test Drive πριν από την αγορά του αυτοκινήτου.

Κέντρο Τεχνικής Εξυπηρέτησης με σύγχρονο Service, Ηλεκτρολογείο, Φανοποιείο, Βαφείο. Το άρτια εκπαιδευμένο προσωπικό και ο σύγχρονος τεχνολογικός εξοπλισμός, αποτελούν εγγύηση για την άριστη εξυπηρέτηση των πελατών μας.

Πλήρης παρακαταθήκη Ανταλλακτικών on line με την κεντρική αποθήκη των Αθηνών για άμεση εξυπηρέτηση.

Boutique Αξεσουάρ SAAB.

SAAB Care. (Πρόγραμμα Οδικής Φροντίδας)

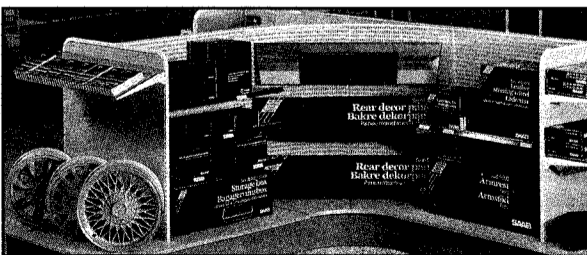

Και πάνω απ' όλα έχουμε τους ανθρώπους που γνωρίζουν την τέχνη να εξυπηρετούν τον οδηγό και το αυτοκίνητο.



SAAB

STATUS SA. Επίσημος Εμπόρος Ν. Θεσ/νίκης • Ν. Εγνατία & Κατσιμίδου 1 • Τηλ: 337 485 - 337 486 • Fax: 337 487

ΕΝΔΙΑΦΕΡΟΥΝ

ΠΟΛΙΤΙΣΤΙΚΑ

ΕΚΘΕΣΗ ΕΡΓΩΝ ΣΥΛΛΟΓΗΣ ΤΣΟΛΟΖΙΔΗ, 11 Νοεμβρίου - 4 Δεκεμβρίου 1994, ΚΘ' ΔΗΜΗΤΡΙΑ, Παλιό Αρχαιολογικό Μουσείο, Θεσσαλονίκη.

ΑΝΑΔΡΟΜΙΚΗ ΕΚΘΕΣΗ ΖΩΓΡΑΦΙΚΗΣ του Θεόδωρου Στάμου, 5 Νοεμβρίου - 20 Δεκεμβρίου 1994, Πανακοθήκη Εταιρείας Μακεδονικών Σπουδών, Θεσσαλονίκη.

ΕΚΘΕΣΗ ΖΩΓΡΑΦΙΚΗΣ του Σωτήρη Σόρογκα, 11 Νοεμβρίου - 3 Δεκεμβρίου 1994, γκαλερί ArtForum, Θεσσαλονίκη.

ΑΝΑΔΡΟΜΙΚΗ ΕΚΘΕΣΗ ΖΩΓΡΑΦΙΚΗΣ του Γιάννη Σπυρόπουλου, μέχρι 15 Ιανουαρίου 1994, Μακεδονικό Μουσείο Σύγχρονης Τέχνης, Θεσσαλονίκη.

ΕΚΘΕΣΗ ΓΕΛΟΙΟΓΡΑΦΙΑΣ του Βασίλη Χριστοδούλου, 2-30 Δεκεμβρίου 1994, ΜΥΛΟΣ, Θεσσαλονίκη.

ΕΚΘΕΣΗ της Λυδίας Βενιέρη "Τελλουρικό μανιφέστο", 16 Νοεμβρίου - 7 Δεκεμβρίου 1994, γκαλερί Λόλας Νικολάου, Θεσσαλονίκη.

ΕΚΘΕΣΗ ΦΩΤΟΓΡΑΦΙΑΣ της Λίζας Έβερτ "Μακρινές πατρίδες", 23 Νοεμβρίου - 2 Δεκεμβρίου 1994, γκαλερί ΕΙΡΜΟΣ, Θεσσαλονίκη.

ΕΚΘΕΣΗ ΓΛΥΠΤΙΚΗΣ της Λιάνας Βασσάλου, 24 Νοεμβρίου - 10 Δεκεμβρίου '94, αίθουσα τέχνης "Εκφραση", Θεσσαλονίκη.

ΕΚΘΕΣΗ ΖΩΓΡΑΦΙΚΗΣ του Βασίλη Ιωαννίδη, 22 Νοεμβρίου - 9 Δεκεμβρίου '94, γκαλερί "Όχρα", Θεσσαλονίκη.

ΕΚΘΕΜΑΤΑ ΤΕΧΝΙΚΟΥ ΜΟΥΣΕΙΟΥ, μηχανήματα, συσκευές, κατασκευές, όργανα και άλλο υλικό που έχει σχέση με την ιστορική εξέλιξη και την κατανόηση της τεχνολογίας και των θετικών επιστημών. Τα εκθετήρια καλύπτουν μια ποικιλία θεμάτων όπως: Αεροπορία, μετεωρολογία, διάστημα, τυπογραφία, κομπιούτερς, ηλεκτρισμό, ηλεκτρονικά, φωτογραφία, αυτοκίνητο, τηλεπικοινωνίες, ιατρική, υφαντουργία και νηματουργία κ.ά. Ιδιαίτερο ενδιαφέρον παρουσιάζουν οι θεματικές εκθέσεις "Η βιομηχανία στη Θεσσαλονίκη" και "Διάστημα" και τα εκθετήρια "Ολογραφίας", "Τηλεπικοινωνιών", "Σιδηροδρόμων", "Η γη μας", "Νοημοσύνη" κ.ά. Στο χώρο του μουσείου λειτουργεί η έκθεση με θέμα "Θετικές επιστήμες και τεχνολογία στη Γερμανία τον 19ο αιώνα". Η έκθεση οργανώνεται με τη συνεργασία του γερμανικού ινστιτούτου Γκαίτε και του Τεχνικού Μουσείου Θεσσαλονίκης και θα λειτουργήσει μέχρι τις 11 Δεκεμβρίου.

ΕΠΙΣΤΗΜΟΝΙΚΑ

ΗΜΕΡΙΔΑ "Χρήσεις του Επταπυργίου", αρχές Δεκεμβρίου 1994, Οργανισμός Πολιτιστικής Πρωτεύουσας, Θεσσαλονίκη.

1ο ΠΑΝΕΛΛΗΝΙΟ ΣΥΝΕΔΡΙΟ για τη διάσωση της τεχνικής μας κληρονομιάς, "Ο ρόλος του Μουσείου Τεχνικού Πολιτισμού στην Ελλάδα", 2-4 Δεκεμβρίου '94, Ελληνικό Τμήμα της Διεθνούς Επιτροπής για τη διάσωση της βιομηχανικής κληρονομιάς TICCIH και Τεχνικό Μουσείο Θεσσαλονίκης, σε συνεργασία με το Ελληνικό Τμήμα του Διεθνούς Συμβουλίου Μουσείων ICOM, υπό την αιγίδα του Υπουργείου Πολιτισμού, Αίθουσα Τελετών Πανεπιστημίου Μακεδονίας, Θεσσαλονίκη.

2ο ΣΥΝΕΔΡΙΟ ΦΟΙΤΗΤΩΝ ΠΟΛΙΤΙΚΩΝ ΜΗΧΑΝΙΚΩΝ, 12-16 Δεκεμβρίου '94, Σύλλογος Φοιτητών Πολιτικών Μηχανικών, Αμφιθέατρο Τελετών Πολυτεχνείου, Θεσσαλονίκη.

ΔΙΑΛΕΞΗ "Δομικός σχεδιασμός κατασκευών από οπλισμένο σκυρόδεμα. Αναφορά στις σύγχρονες τεχνικές", 9 Δεκεμβρίου '94, DENA Engineering HELLAS, Ελληνική Εταιρεία Ερευνών Σκυροδέματος και Εργαστήριο Σιδηροπαγούς Σκυροδέματος, αίθουσα σεμιναρίων Εργαστηρίου Σιδηροπαγούς Σκυροδέματος, Θεσσαλονίκη.

ΔΙΕΘΝΕΙΣ ΕΚΘΕΣΕΙΣ

13η DETROP 1995, "Διεθνής Έκθεση τροφίμων, Ποτών, Μηχανημάτων και Εξοπλισμού", 4-5 Μαΐου 1995, ΔΕΘ, Θεσσαλονίκη.

Αρχιτεκτονικός - πολεοδομικός Οδηγός Θεσσαλονίκης

Τη συνέκδοση με Οργανισμό Π.Π. προτείνει το ΤΕΕ/ΤΚΜ.

Την πρόταση για την συνέκδοση από το ΤΕΕ/ΤΚΜ και τον Οργανισμό Πολιτιστικής Πρωτεύουσας, του "Αρχιτεκτονικού και Πολεοδομικού Οδηγού Θεσσαλονίκης", επαναφέρει με έγγραφο του προς τον διευθύνοντα σύμβουλο του Οργανισμού κ. Μυλωνά, ο πρόεδρος του Τμήματος κ. Δέντορας.

Το έγγραφο αναφέρει: Το ΤΕΕ/ΤΚΜ στα πλαίσια των δραστηριοτήτων του και επιθυμώντας να συμβάλει στην προετοιμασία της Θεσ/νίκης ενόψει της Πολιτιστικής Πρωτεύουσας έχει αναθέσει με την αριθμ. 66/16.2.1993 απόφαση της Δ.Ε., σε ειδική Ο.Ε. επιστημόνων, τη σύνταξη του αρχιτεκτονικού και πολεοδομικού οδηγού.

Στον προτεινόμενο οδηγό προβλέπεται μια παρουσίαση της εξέλιξης της Θεσ/νίκης από την ίδρυση της έως σήμερα. Τα μνημεία του ρωμαϊκού, βυζαντινού, οθω-

μανικού παρελθόντος, παρουσιάζονται συνοπτικά κυρίως από τη σκοπιά της σημερινής τους ένταξης, ως σημείων αναφοράς, στη σύγχρονη πόλη. Στο κύριο μέρος προβλέπεται η παρουσίαση των διαφόρων φάσεων της εξέλιξης της νεότερης πόλης (Οθωμανικός εκσυγχρονισμός - πολεοδομία του μεσοπολέμου - επεκτάσεις του εικοστού αιώνα - σύγχρονη ανοικοδόμηση). Η αρχιτεκτονική της περιόδου αυτής παρουσιάζεται σε ενότητες με αναφορές σε σημαντικά μεμονωμένα κτίσματα και τυπομορφολογικές κατατάξεις των επιμέρους κατηγοριών.

Η δυνατότητα χρηματοδότησης του εγχειρήματος εκ μέρους του Τμήματός μας είναι περιορισμένη και καλύπτει την καταγραφή, κωδικοποίηση, συγκέντρωση στοιχείων, φωτογράφιση, σύνταξη των συνθετικών πινάκων και κειμένων για την κάθε περίοδο.

Ωστόσο, θεωρούμε ότι η έκδοση του Αρχιτεκτονικού και Πολεοδομικού Οδηγού αποτελεί ένα σημαντικό γεγονός για τη Θεσ/νίκη, αφού για πρώτη φορά θα κα-

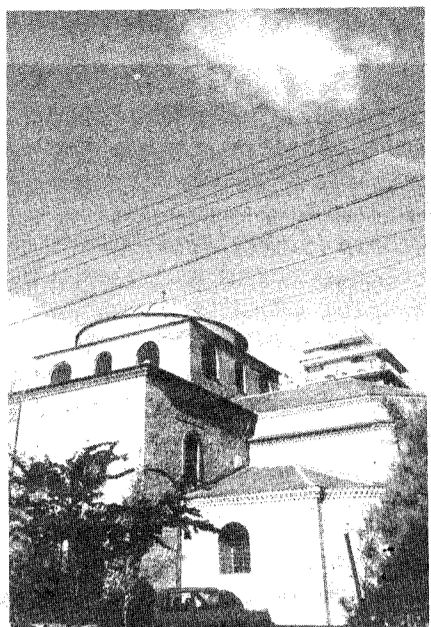

ταγραφεί και θα παρουσιαστεί με πληρότητα η αρχιτεκτονική της πόλης σε ένα τεύχος.

Απευθυνόμαστε λοιπόν σε εσάς και σας προτείνουμε τη συνέκδοση του Οδηγού και την οργάνωση έκθεσης, κύκλου ομιλιών και εκδηλώσεων για την παρουσίασή του, οι οποίες θα ενταχθούν στο πρόγραμμα του Οργανισμού Πολιτιστικής Πρωτεύουσας". ■

ΣΥΝΕΤΑΙΡΙΣΜΟΣ ΗΛΕΚΤΡΟΛΟΓΩΝ ΘΕΣΣΑΛΟΝΙΚΗ



Απο την πρίζα
έως το φωτιστικό.
Για ένα σπίτι
έως ένα εργοστάσιο.

Ο πιο σύγχρονος
ηλεκτρολογικός εξοπλισμός,
στις καλύτερες τιμές.

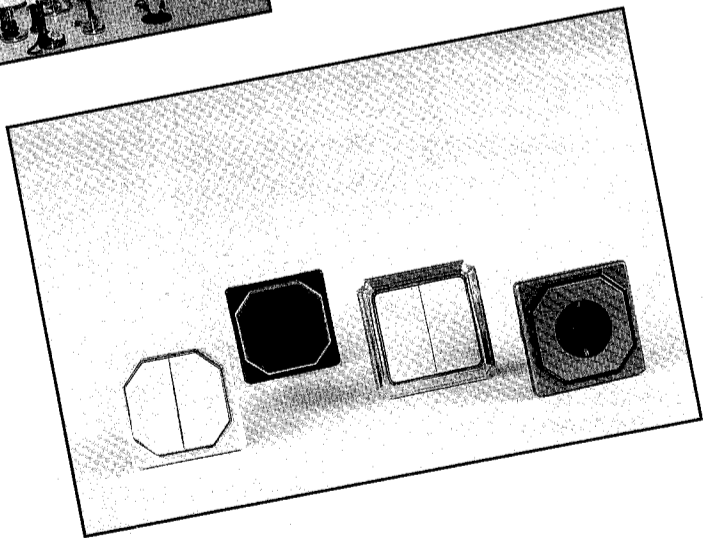

ΚΑΤΑΣΤΗΜΑ ΦΩΤΙΣΤΙΚΩΝ
Μ.ΜΠΟΤΣΑΡΗ 63-65
ΘΕΣΣΑΛΟΝΙΚΗ
ΤΗΛ. 859.388-859.389

ΚΑΤΑΣΤΗΜΑΤΑ ΗΛΕΚΤΡΟΛΟΓΙΚΟΥ ΕΞΟΠΛΙΣΜΟΥ
Μ. ΜΠΟΤΣΑΡΗ 88 ΘΕΣΣΑΛΟΝΙΚΗ ΜΟΝΑΣΤΗΡΙΟΥ 58 ΘΕΣΣΑΛΟΝΙΚΗ
ΤΗΛ. (031) 837.734 - 810.453 ΤΗΛ. (031) 515.376 - 521.166

Προετοιμασία για αντιμετώπιση των σεισμών στην Κ. Μακεδονία

Το πόρισμα Ο.Ε. δημοσιοποιεί σε όλους τους αρμόδιους το ΤΕΕ/ΤΚΜ, ζητώντας αφύπνιση, για το σοβαρό αυτό θέμα.

"Να βγούμε όλοι μας (κράτος, τοπική αυτοδιοίκηση, σύλλογοι, φορείς) από τη σχετική αδράνεια στην οποία έχουμε περιπέσει σε ότι αφορά την προετοιμασία αντιμετώπισης των σεισμικών κινδύνων".

Με την προτροπή αυτή καταλήγει το έγγραφο που απέστειλε το ΤΕΕ/ΤΚΜ στον ΟΑΣΠ, στο υπουργείο Μακεδονίας - Θράκης και σε όλους τους νομάρχες Κεντρικής Μακεδονίας.

Ένα έγγραφο, με το οποίο τους κοινοποιεί τα πορίσματα "έρευνας βαθμού ετοιμότητας εμπλεκόμενων φορέων και ατόμων στην υλοποίηση του Σχεδίου Αντιμετώπισης Έκτακτων Αναγκών από σεισμούς στους νομούς Κεντρικής Μακεδονίας", την οποία εκπόνησε Ο.Ε. του ΤΕΕ/ΤΚΜ. Το έγγραφο, μεταξύ άλλων, επισημαίνει:

"Είναι κοινά παραδεκτό ότι ουσιαστικό στοιχείο για την άμεση και αποτελεσματική αντιμετώπιση καταστροφών, μικρής ή μεγάλης έκτασης, που προέρχονται από σεισμούς είναι η εκπόνηση ολοκληρωμένων σχεδίων αντιμετώπισης έκτακτης ανάγκης που θα περιλαμβάνουν την ορθολογική, αποτελεσματική και προγραμματισμένη διάταξη, αξιοποίηση και κινητοποίηση όλου του σχετικού δυναμικού. Η προετοιμασία κατά την προσεισμική περίοδο, τόσο όσον αφορά τους σχεδιασμούς έκτακτης ανάγκης για την περίπτωση του σεισμού, το έργο της εκπαίδευσης και ενημέρωσης του πληθυσμού, την αντισεισμική θωράκιση των πόλεων και οικισμών αλλά και τον τρόπο συντονισμού των αρμόδιων φορέων παροχής βοήθειας καθώς και τη συγκρότηση μονά-



δων άμεσης και αποτελεσματικής επέμβασης, με διαρκή ετοιμότητα, είναι το πρώτο απαραίτητο βήμα. Αυτά μπορούμε να πούμε ότι προχώρησαν, σε κάποιο βαθμό, με τη δημιουργία κατά νόμο των ΤΑΣΠ και την εκπόνηση τοπικών σχεδίων στα πλαίσια του Σχεδίου (μεταβατικού) αντιμετώπισης έκτακτων αναγκών που προέρχονται από σεισμούς "Ξενοκράτης".

Είναι όμως απαραίτητο να γίνεται σε τακτά χρονικά διαστήματα αναθεώρηση των υπαρχόντων σχεδίων. Είναι δηλαδή αναγκαίο, κατά τακτό χρόνο, το κάθε σχέδιο να προσαρμόζεται, να συμπληρώνεται ή και να τροποποιείται, ανάλογα με τις εκάστοτε συνθήκες και ανάγκες, με βάση την αποκτούμενη κάθε φορά πείρα και γνώση. Η αναθεώρηση αυτή πρέπει να είναι μία ουσιαστική διαδικασία και όχι τυπική και επιφανειακή (π.χ. αλλαγή ονομάτων).

Είναι αναγκαίο επίσης, κατά τακτά χρονικά διαστήματα, να γίνεται έλεγχος του βαθμού ετοιμότητας των εμπλεκόμενων φορέων και ατόμων και τα αποτελέσματά του να συνεκτιμούνται κατά τις αναθεωρήσεις των σχεδίων.

Το ΤΕΕ/ΤΚΜ, σαν επιστημονικός -

τεχνικός σύμβουλος της πολιτείας αλλά και σαν ένας από τους αρμόδιους εμπλεκόμενους φορείς, θέλοντας να διαπιστώσει το βαθμό ετοιμότητας των νομαρχιών της Κεντρικής Μακεδονίας, τα προβλήματα που υπάρχουν και να διαμορφώσει συγκεκριμένες προτάσεις για τις ενέργειες που πρέπει να γίνουν στο άμεσο μέλλον, συγκρότησε ομάδα εργασίας με θέμα: "Ερευνά βαθμού ετοιμότητας εμπλεκόμενων φορέων και ατόμων στην υλοποίηση του Σχεδίου Αντιμετώπισης Έκτακτων Αναγκών από Σεισμούς στους νομούς Κεντρικής Μακεδονίας".

Σας κοινοποιούμε το προϊόν της δουλειάς της παραπάνω Ο.Ε. με τις διαπιστώσεις της. Πιστεύουμε ότι πρέπει να προβληματίσουν όλους μας για τις παραπέρα ενέργειές μας ώστε και να αναθεωρηθεί και να βελτιωθεί ουσιαστικά ο υπάρχων σχεδιασμός, γιατί διαφορετικά φοβόμαστε ότι υπάρχει κίνδυνος να βρεθούμε μπροστά σε, παρόμοιες με το παρελθόν, δυσάρεστες καταστάσεις.

Το ΤΕΕ/ΤΚΜ προτίθεται να ανακινήσει το θέμα και να συμβάλλει με τη γνώση και εμπειρία του στην προώθηση βέλτιστων λύσεων". ■

Αθρόα προσέλευση νέων μηχανικών

Στα σεμινάρια ενημέρωσης που οργάνωσε το Τμήμα.

Με εντυπωσιακή προσέλευση και ενδιαφέρον από πλευράς νέων μηχανικών, πραγματοποιήθηκαν τρία ενημερωτικά σεμινάρια που οργάνωσε το ΤΕΕ/ΤΚΜ.

Στις εκδηλώσεις χαιρέτισε εκ μέρους του προέδρου της διοικούσας επιτροπής του Τμήματος, η γεν. γραμματέας Γωγώ Κωτίδου. Τα θέματα που αναπτύχθηκαν, είναι:

- Τρόπος έκδοσης οικοδομικών αδειών
- Φορολογικά οικοδομικών αδειών: Εισηγητής, Αλεξάνδρα Τσαχαλίνα, αρχιτέκτων της Διεύθυνσης Πολεοδομίας Θεσσαλονίκης.
- ΓΟΚ - Κτιριοδομικός κανονισμός: Εισηγητής από το Γραφείο ΓΟΚ του ΤΕΕ/ΤΚΜ.
- Η/Μ Εγκυριακές Διατάξεις: Εισηγητής, Ηλίας Χοσιόγλου.

• Στις φωτογραφίες, στιγμιότυπα από τα σεμινάρια που πραγματοποίησε το ΤΕΕ/ΤΚΜ στην αίθουσα διαλέξεων του κτιρίου.

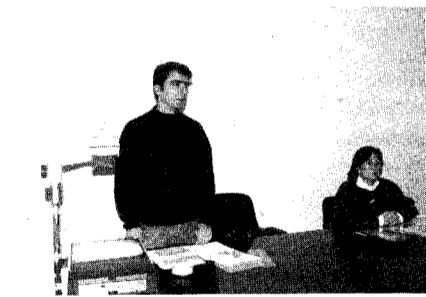

ΕΠΙΣΤΗΜΑΝΣΕΙΣ

Μην αποκόψετε την επιστήμη από το επάγγελμα του Μηχανικού

Φίλες και φίλοι συνάδελφοι,

Σας καλωσορίζω σήμερα στον κόσμο των διπλωματούχων Μηχανικών. Ένα κόσμο που είναι ταγμένος να συμβάλλει αποφασιστικά, με τη θετική, σπινθηροβόλα σκέψη που τον πρόκρινε για το Πολυτεχνείο και το πρακτικό πνεύμα και τις γνώσεις που τον προίκισαν οι δάσκαλοί του κατά την πεντάχρονη εκπαίδευσή του, στην ΑΝΑΠΤΥΞΗ της χώρας μας.

Σε έναν κόσμο όμως, που, δυστυχώς, έχει μεγάλη ευθύνη γιατί εύκολα και πολλές φορές ξέχασε και ξεχνά -θυσιάζοντας την επιστήμη στον επαγγελματισμό- πως η ανάπτυξη δεν είναι αυτοσκοπός, και δεν έχει αξία για τον άνθρωπο, αν δεν εξισορροπεί την ευμάρεια με την ποιότητα ζωής. Αν διαταραχθεί αυτή η ισορροπία τότε η ανάπτυξη καταρρέει, όπως καταρρέει όταν χάσει την ισορροπία του κάθε στατικό σύστημα.

Σε έναν κόσμο λοιπόν, που πολλές φορές η άμετρη διάθεση για πλουτισμό, θολώνει τη σκέψη και απαλείφει από τη μνήμη, αξιώματα, νομοτελικές αρχές, που του δίδαξαν οι πανεπιστημιακοί του δάσκαλοι.

Σας καλωσορίζω ακόμη φίλοι μου, ή για την ακρίβεια θα σας καλωσορίσω σε λίγους μήνες, στον επαγγελματικό χώρο των μηχανικών, σε ένα χώρο -όπως θα ακούσετε από πολλές πλευρές- με συσσωρευμένα και πιεστικά προβλήματα:

Υψηλοί δείκτες ανεργίας, υποαπασχόληση και υπεραπασχόληση -ιδιαίτερα των νέων- υποβάθμιση οικονομική των συναδέλφων του δημοσίου, αλλά όχι σπάνια και του ιδιωτικού τομέα. Υποβάθμιση του ρόλου του Μηχανικού στην παραγωγική διαδικασία, ακόμη και από την πολιτεία πολλές φορές, είναι ένα απάνθισμα των προβλημάτων αυτών.

Θα ακούσετε συχνά, πως οι καιροί είναι δύσκολοι για τους Μηχανικούς.

Σήμερα όμως ακούστε και εμένα: Οι καιροί ήταν πάντα δύσκολοι, αλλά και εύκολοι.

Τα προβλήματα υπάρχουν! Στο ΧΕΡΙ ΣΑΣ όμως, στη ΘΕΛΗΣΗ ΣΑΣ είναι να κάνετε τα δύσκολα εύκολα. Τα εφόδια τα πήρατε εδώ μέσα. Έχετε τη γνώση.

Ακόμη όμως έχετε ένα μοναδικό εφόδιο, που σας ζηλεύω γι' αυτό! Και σας ζηλεύω ίσως περισσότερο γιατί το είχα και εγώ και το έχασα, το χάνω κάθε μέρα παραπάνω. Έχετε τα νειάτα σας. Με τη φρεσκάδα της σκέψης σας, την ικμάδα της ζωτικότητάς σας, τη χαρά και τον πόθο για δημιουργία θα αντιμετωπίσετε όλα αυτά τα προβλήματα και είμαι σίγουρος πως στο τέλος θα τα ΠΑΛΕΨΕΤΕ ΘΑ ΤΑ ΒΑΛΕΤΕ ΚΑΤΩ, ΘΑ ΤΑ ΠΑΤΗΣΕΤΕ.

ΧΑΡΑΞΤΕ ΤΟ ΔΡΟΜΟ ΣΑΣ, ΜΕ ΕΜΠΙΣΤΟΣΥΝΗ ΣΤΟΝ ΕΑΥΤΟ ΣΑΣ, ΤΡΑΒΗΞΤΕ ΜΠΡΟΣΤΑ, ΕΤΟΙΜΟΙ ΓΙΑ ΑΓΩΝΕΣ.

Στον αγώνα αυτό θα μας έχετε δίπλα σας. Συμπαραστάτες κι οδηγούς σας. Σας το υπόσχομαι. Σας το υπόσχομαι από τη ψυχή μου.

Αυτός είναι άλλωστε ο ρόλος και η υποχρέωση του ΤΕΕ. Και ίσως αποτελεί η υπόσχεση αυτή μπροστά στους δασκάλους μας, μια συγγνώμη για όσες φορές θελημένα ή άθελα, ξεκόψαμε την επιστήμη από το επάγγελμα και συντελέσαμε στην άναρχη ανάπτυξη του τόπου μας, καταντώντας τον σχεδόν μια σύγχρονη Βαβέλ.

Σας εξορκίζω, λοιπόν, μην αποκόψετε την επιστήμη από το επάγγελμα.

Δύσκολες επιτυχίες και λίγες χαρές, χαρίζει η επιστήμη. Αυτές όμως θα τις απολαμβάνετε για πάντα.

Πολλές και εύκολες οι χαρές της επαγγελματικής επιτυχίας. Πρόσκαιρες όμως.

Μην καταντήσετε προς θεού, όταν μια μέρα έρθει ο κορεσμός της επαγγελματικής επιτυχίας, να ντρέπεστε, να φοβάστε να κοιτάξετε πίσω σας, σαν επιστήμονες, τα δημιουργήματά σας.

Να είστε σίγουροι πως έρχεται πάντα η ώρα αυτή, και ας μην την ομολογούμε ούτε στον εαυτό μας. Και είναι βαρεία, δυσβάσταχτη στιγμή, ιδιαίτερα για εμάς τους Έλληνες, που έχουμε πολλά ελαττώματα, αλλά έχουμε και τσίπα, ντροπή, φιλότιμο.

Από το χαιρετισμό του προέδρου του ΤΕΕ/ΤΚΜ Παναγιώτη Δέντσα στην ορκωμοσία φοιτητών της Πολυτεχνικής Σχολής.

Θέσεις του ΤΕΕ/TKM για το Π.Δ. 318/94 Επισημάνσεις για το ρόλο των ΤΕΙ

ΕΙΣΑΓΩΓΗ

Ο θρόνος των τελευταίων ημερών γύρω από το θέμα των επαγγελματικών δικαιωμάτων των αποφοίτων των ΤΕΙ, αλλά και της ανωτατοποίησης των ΤΕΙ, ξεκίνησε με την εν κρυπτώ υπογραφή από τους Υπουργούς Παιδείας και ΠΕΧΩΔΕ και δημοσίευση στο ΦΕΚ της 7.10.94 του Π.Δ/τος 318/94.

Η καθυστέρημένη γνωστοποίηση του περιεχομένου του Διατάγματος προκάλεσε την άμεση κινητοποίηση του ΤΕΕ, των φορέων των Μηχανικών και των Πολυτεχνειών της χώρας, οι οποίοι με αίτημα την ανάκληση του διατάγματος και έναρξη διαλόγου. Το αίτημα έγινε δεκτό από τους αρμόδιους Υπουργούς. Έτσι, ανεστάλη αμέσως η εφαρμογή του διατάγματος, ξεκίνησαν οι διαδικασίες ανάκλησής του, ενώ συμφωνήθηκε το πλαίσιο του διαλόγου και τα χρονικά του όρια.

Αυτή ήταν η αφορμή για την έναρξη εκτεταμένων κινητοποιήσεων, αυτή τη φορά από πλευράς Τεχνολόγων, σπουδαστών και καθηγητών ΤΕΙ, με αιτήματα για μη ανάκληση του Π.Δ/τος, την επέκτασή του και σε άλλους κλάδους (ο υπουργός Βιομηχανίας αρνήθηκε την υπογραφή αντίστοιχου Π.Δ/τος που είχε ελλοθείς το υπουργείο Παιδείας για άλλους κλάδους Τεχνολόγων) και συγχρόνως, την ανωτατοποίηση των ΤΕΙ. Η ένταση και μαζικότητα των κινητοποιήσεων αυτών, σε συνδυασμό με τον παραπλανητικό τρόπο, με τον οποίο παρουσιάστηκε το θέμα ("καλό!" εναντίον "κακών" ή οι "καμμένοι" Τεχνολόγοι, που δεν έχουν στον ήλιο μοίρα, εναντίον των "βολεμένων" μηχανικών και της "μαφίας" του ΤΕΕ που, εξυμνητώντας οικονομικά συμφέροντα, δεν αφήνει χώρο δουλειάς για τους Τεχνολόγους), πέτυχαν την προβολή των θέσεων τους από τα ΜΜΕ και τη μονομερή ενήμερωση του κοινού.

Για το λόγο αυτό, αισθανόμαστε υποχρεωμένοι να απευθυνθούμε σήμερα προς τα ΜΜΕ και μέσω αυτών προς τους ενδιαφερόμενους φορείς και όλο τον κόσμο, προκειμένου να ενημερώσουμε για την ουσία του θέματος και για τις απόψεις του ΤΕΕ.

Το Προεδρικό Διάταγμα 318/94

Το επίμαχο Π.Δ/μα καθορίζει τα επαγγελματικά δικαιώματα των πτυχιούχων των Τμημάτων Πολιτικών Δομικών Έργων, Πολιτικών Έργων Υποδομής και Τοπογραφίας των ΤΕΙ.
Σύμφωνα λοιπόν με το διάταγμα οι πτυχιούχοι των παραπάνω Τμημάτων ασχολούνται είτε αυτοδύναμα, είτε σε συνεργασία με άλλους επιστήμονες:

- με την κατασκευή ιδιωτικών ή δημοσίων έργων,
- με τη μελέτη και επίβλεψη ιδιωτικών ή δημοσίων έργων.

α) Κατασκευή

Σε ό,τι αφορά τα επαγγελματικά δικαιώματα που έχουν σχέση με την κατασκευή, το Π.Δ/μα αφήνει τα πράγματα όπως έχουν σήμερα, δεδομένου ότι:

- Στα ιδιωτικά έργα, τα δικαιώματα των Τεχνολόγων είναι ακριβώς ίδια με εκείνα των Μηχανικών.
- Στα δημόσια έργα, τα δικαιώματα είναι επίσης ίδια, με μια μικρή χρονική υστέρηση των Τεχνολόγων στο χρόνο απόκτησης του πτυχίου εργοληπτή δημοσίων έργων των δύο πρώτων τάξεων.

Έτσι, ενώ ο Μηχανικός πτυχιούχος Α-

ΕΙ μπορεί να αποκτήσει το ατομικό πτυχίο εργοληπτή δημοσίων έργων Δ' τάξης (το ανώτερο δυνατό) έντεκα (11) χρόνια μετά από την απόκτηση της άδειας άσκησης επαγγέλματος, ο Τεχνολόγος πτυχιούχος ΤΕΙ μπορεί να αποκτήσει το ίδιο πτυχίο δεκατέσσερα (14) χρόνια μετά από την κτήση του πτυχίου.

β) Μελέτη
Τα σημερινά επαγγελματικά δικαιώματα που έχουν σχέση με την εκπόνηση μελετών διαφοροποιούνται πλήρως με το διάταγμα. Συγκεκριμένα:

- Σήμερα, οι απόφοιτοι των ΤΕΙ δεν έχουν δικαίωμα εκπόνησης μελετών έργων δημοσίου, δεδομένου ότι ο σχετικός νόμος 716/77, προβλέπει ότι προϋπόθεση για την απόκτηση της ιδιότητας του μελετητή δημοσίου είναι το πτυχίο Ανώτατης Σχολής.

Σύμφωνα με το Π.Δ/μα 318/94 οι πτυχιούχοι των ΤΕΙ μπορούν επίσης να εκπονήσουν μελέτες δημοσίου, όπως ακριβώς και οι πτυχιούχοι των ΑΕΙ, με μια μικρή - ετήσια - διαφοροποίηση σε ό,τι αφορά το χρόνο απόκτησης και προαγωγής του πτυχίου.

Έτσι, ενώ ο Μηχανικός πτυχιούχος Α-ΕΙ μπορεί να αποκτήσει το ανώτερο δυνατό ατομικό πτυχίο Γ', τάξης δώδεκα (12) χρόνια μετά από την απόκτηση της άδειας άσκησης επαγγέλματος, ο Τεχνολόγος απόφοιτος ΤΕΙ μπορεί να αποκτήσει το ίδιο ακριβώς πτυχίο δεκαπέντε (15) χρόνια μετά από την κτήση του πτυχίου του ΤΕΙ.
- Σε ό,τι αφορά τις μελέτες ιδιωτικών έργων, όπου για τους μηχανικούς δεν προβλέπεται κανένας περιορισμός, το Π.Δ/μα καταργεί και για τους Τεχνολόγους, απόφοιτους των ΤΕΙ, κάθε ποιοτικό περιορισμό θέτοντας μόνο κάποιους ποσοτικούς περιορισμούς.

Ορίζει, δηλαδή, ότι από την ημέρα κτήσης του πτυχίου του ΤΕΙ και για πέντε (5) έτη, ο Τεχνολόγος μπορεί να εκπονήσει οποιαδήποτε μελέτη, της οποίας η αμοιβή δεν είναι μεγαλύτερη από το χρηματικό όριο του πτυχίου Α' τάξης μελετητή δημοσίου. (Το όριο αυτό αναπροσαρμόζεται κάθε χρόνο και σήμερα είναι 6.500.000 δρχ. περίπου για τις μελέτες τοπογραφίας και έργων υποδομής και 2.000.000 δρχ. για τις στατικές μελέτες, καλύπτει δηλαδή το ποσοστό μεγαλύτερο από το 90% των μελετών ιδιωτικών έργων).

Μετά τα πέντε (5) πρώτα χρόνια, τα όρια που τίθενται στις αμοιβές αυξάνονται τόσο, ώστε καλύπτουν πρακτικά το σύνολο των μελετών ιδιωτικών έργων.

Είναι προφανές λοιπόν ότι το Π.Δ/μα 318/94 ταυτίζει τα επαγγελματικά δικαιώματα Μηχανικών - Τεχνολόγων και ό,τι οι όποιες διαφοροποιήσεις τίθενται απλώς για να φαίνεται ότι υπάρχει διαφορά.

Είναι πραγματικά ουτοπία για οποιονδήποτε νέο μηχανικό να αναμένει μελέτες μεγαλύτερο αντικείμενο από εκείνο των Τεχνολόγων, τα πρώτα χρόνια άσκησης του επαγγέλματος.

Αλλά το Π.Δ/μα δεν σταματά εδώ. Ορίζει επίσης ότι οι απόφοιτοι των ΤΕΙ μπορούν:

- να εκτελούν πραγματογνωμοσύνες, αξιολόγηση προσφορών αγορών και ποιοτικό έλεγχο υλικών,
- να καλύπτουν θέσεις υπευθύνων στελεχών για τη λειτουργία επιχειρήσεων και υπηρεσιών της ειδικότητάς τους (και επομένως να προϊστανται Μηχανικών πτυ-

χιούχων Πολυτεχνικών Σχολών),
- να ασχολούνται ως μέλη ερευνητικών ομάδων.

Κριτική του Π.Δ/τος 318/94 - Επιπτώσεις από την εφαρμογή του

Από την ανάλυση του περιεχομένου του διατάγματος 318/94 πιστεύουμε ότι έγινε σαφές πως δικαιολογημένα το ΤΕΕ και οι Μηχανικοί μιλούν για επαγγελματική εξομοίωσή τους με τους Τεχνολόγους αποφοίτους των ΤΕΙ. Πρόκειται για ένα διάταγμα, το οποίο πάσχει τόσο τυπικά, όσο και ουσιαστικά. Η τυχόν εφαρμογή του, πέρα από τις σοβαρές επιπτώσεις που έχει στην ποιότητα του παραγόμενου στη χώρα μας τεχνικού έργου, θα φέρει τη βίαιη ανατροπή, με σοβαρές κοινωνικές διαστάσεις, της σημερινής κατάστασης που επικρατεί στο χώρο των τεχνικών.

Πιο συγκεκριμένα:

α) Στα "έχοντας υπόψη" του διατάγματος αναφέρεται η γνωμοδότηση 490/94 του Συμβουλίου Επικρατείας, που είναι απαραίτητη για την έκδοσή του. Η γνωμοδότηση όμως αυτή ουσιαστικά **απορρίπτεται** το διάταγμα, αφού ως προϋπόθεση για τη νομιμότητά του, σε ό,τι αφορά τα επαγγελματικά δικαιώματα των πτυχιούχων ΤΕΙ για την εκπόνηση μελετών, θέτει το να μην υπάρχει επικάλυψη των δυνατοτήτων τους με πτυχιούχους Ανωτάτων Εκπαιδευτικών Ιδρυμάτων.

β) Η ίδια γνωμοδότηση του Συμβουλίου Επικρατείας θέτει επίσης ως προϋπόθεση την ύπαρξη αντιστοιχίας των επαγγελματικών δικαιωμάτων, που κατοχυρώνονται με το διάταγμα, με το γνωστό αντικείμενο των αποφοίτων των ΤΕΙ, κάτι που δεν έχουν λάβει καθόλου υπόψη τους οι συντάκτες του διατάγματος. Είναι χαρακτηριστικό ότι το διάταγμα θέτει μόνο ποσοτικά κριτήρια (χρονικά και ύψος αμοιβής μελέτης) και καθόλου ποιοτικά για την άσκηση των δικαιωμάτων που απονέμει, τόσο απλάχερα.

Έτσι, ο απόφοιτος ΤΕΙ έχει το δικαίωμα να εκπονήσει τις μελέτες έργων που απαιτούν ειδικό αντιστοιχισμό υπολογισμού, χωρίς να έχει καθόλου διδαχθεί αντιστοιχικό υπολογισμό, μπορεί να εκπονήσει μελέτες ειδικών θεμελιώσεων, γεφυρών, αντιστηρίξεων, υπερστατικών φορέων κ.λπ., χωρίς να έχει ούτε στοιχειώδεις γνώσεις για τα αντικείμενα αυτά.

γ) Το διάταγμα δεν προέβλεπε για μια διαδικασία λήψης άδειας άσκησης επαγγέλματος από τους πτυχιούχους των ΤΕΙ, όπως ισχύει για τους διπλωματούχους των Πολυτεχνείων προκειμένου να ασκήσουν το επάγγελμα του Μηχανικού, αλλά όπως προβλέπει ο ιδρυτικός νόμος των ΤΕΙ (Εβ. 2γ παρ. 2, άρθρο 25 του Ν. 1404/83).

δ) Το επίμαχο Π.Δ/μα καταργεί, τροποποιεί ή συμπληρώνει διατάξεις του Ν. 716/77 για την εκπόνηση των μελετών δημοσίου, χωρίς να υπάρχει σχετική εξουσιοδότηση νόμου και επομένως χωρίς να αντιεί από πουθενά αυτό το δικαίωμα.

Είναι χαρακτηριστικό ότι ο Ν. 716/77 θέτει ως προϋπόθεση για την απόκτηση της ιδιότητας του Μελετητή Έργων Δημοσίου, την κατοχή πτυχίου **Ανωτάτης Σχολής**. Είναι επίσης χαρακτηριστικό ότι οι συντάκτες του Προεδρικού Διατάγματος, ενώ επεμβαίνουν βίαναυα στο Ν. 716/77, δεν τον αναφέρουν πουθενά, ούτε στα "έχοντας υπόψη" ούτε στο κείμενο του διατάγματος, προφανώς για να ξεφυγούν από το σκόπελο του Συμβουλίου Επικρατείας.

ε) Η απονομή των επαγγελματικών δικαιωμάτων των Μηχανικών, αποφοίτων ΑΕΙ, στους Τεχνολόγους απόφοιτους των ΤΕΙ, πέρα από τις σοβαρές συνέπειες που

Το Π.Δ. οδοστρωτήρας της Τεχνικής γνώσης

θα έχει στην ασφάλεια και ποιότητα των κατασκευών της χώρας, αποτελεί και κοινωνική πρόκληση, αφού δεν λαμβάνονται υπόψη:

- οι άνισες σε δυσκολία συνθήκες εισαγωγής στα Πολυτεχνεία και στα ΤΕΙ,
- τα δύο επιπλέον έτη σπουδών στα Πολυτεχνεία,
- η εισαγωγή στα ΤΕΙ, χωρίς τη δοκιμασία των γενικών εξετάσεων, αποφοίτων Τεχνικών Λυκείων δημοσίων και ιδιωτικών,
- το γεγονός ότι με τους απόφοιτους των ΤΕΙ έχουν ήδη εξισωθεί επαγγελματικά οι απόφοιτοι των παλαιών ΚΑΤΕΕ, οι οποίοι τώρα πλέον θα εξισωθούν επαγγελματικά και με τους Μηχανικούς αποφοίτους των Πανεπιστημίων,
- το γεγονός ότι με τους αποφοίτους των ΚΑΤΕΕ αρχικά έχουν εξισωθεί επαγγελματικά απόφοιτοι των παλαιών σχολών Εργοδηγών (Ευκλείδης κ.λπ.), οι οποίοι αργότερα εξισώθηκαν και με τους αποφοίτους των ΤΕΙ και τώρα θα εξισωθούν πλέον και με τους Μηχανικούς αποφοίτους των Πανεπιστημίων,
- το γεγονός, τέλος, ότι ο επαγγελματικός χώρος, που παραδίδεται στους αποφοίτους των ΤΕΙ και στους εξισωμένους επαγγελματικά με αυτούς, είναι ήδη κορεσμένος, με έντονα φαινόμενα ετεροαποσχόλησης, υποαποσχόλησης και ανεργίας, όταν πέντε π.χ. Τμήματα Πολιτικών Μηχανικών στα διάφορα πολυτεχνεία της χώρας προσθέτουν κάθε χρόνο εκατοντάδες νέων Μηχανικών, που αναζητούν αγωνιώδως εργασία.

στ) Σε μια περίοδο καθολικής αναγνώρισης της ανάγκης εκσυγχρονισμού του παραγωγικού δυναμικού της χώρας, προϋπόθεση για τον οποίο στο χώρο της παραγωγής του τεχνικού έργου αποτελεί η δόμηση της πυραμίδας των Τεχνικών και η αναγνώριση της αξίας της επιστημονικής γνώσης, η εφαρμογή του Π.Δ.τος 318/94 σημαίνει πλήρη ισοπέδωση αξιών και διαμορφωμένων σχημάτων.

Αποτιμώντας κανείς συνολικά το Π.Δ/μα, και τα αποτελέσματα από ενδεχόμενη εφαρμογή του, δεν μπορεί να μην απορρίπτεται από την προχειρότητα και την έλλειψη υπευθυνότητας, με την οποία αντιμετωπίστηκε το θέμα από το υπουργείο Παιδείας κυρίως, που το συνέταξε, αλλά και από το ΥΠΕΧΩΔΕ που το συνυπέγραψε, καθώς κανένας αρμόδιος δεν προβληματίστηκε από:

- την πλήρη αναντιστοιχία παρεχομένων επαγγελματικών δικαιωμάτων και γνωστικού αντικείμενου των αποφοίτων ΤΕΙ και όσων έχουν εξομοιωθεί με αυτούς,
- τη σύγκρουση διατάξεών του με συνταγματικές επιταγές και διατάξεις νόμων,
- την ουσιαστική αλλαγή ρόλου, που μέσω αυτού επιχειρείται, για τα ΤΕΙ και τους αποφοίτους τους,
- τις σοβαρές κοινωνικές προεκτάσεις του θέματος,
- την υποβάθμιση των Πολυτεχνείων της χώρας από την αναμενόμενη αλλαγή προτεραιοτήτων των υποψηφίων που συμμετέχουν στις γενικές εξετάσεις.

Αν στα παραπάνω συνεκτιμήσουμε τη διαδικασία σύνταξής του εν κρυπτώ, χωρίς ήχο διαλόγου και την αγνόηση του ΤΕΕ και των Πολυτεχνείων, δεν μπορούμε να μην σκεφτούμε ότι ίσως το συγκεκριμένο διάταγμα χρησιμοποιήθηκε, για να δημιουργήσει το κατάλληλο κλίμα αποδοχής, με τα λιγότερα δυνατά προβλήματα,

Ποιος θα το φανταζόταν, ότι εάν, αντί της - επί μια 10ετία - τραλαιωρίας για εισακτήριες εξετάσεις στο Πολυτεχνείο, που οδός και εν τέλει, εξετάσεις για άδεια άσκησης επαγγέλματος ως διπλωματούχου μηχανικού, θα μπορούσε να γίνει μηχανικός σπουδάζοντας εργοδηγός στον "Ευκλείδη" μετά το 3ο έτος του γυμνασίου; Εάν οι σημερινοί μηχανικοί γνώριζαν ότι οι απόφοιτοι του "Ευκλείδη" θα εξισωθούν με τους αποφοίτους των ΚΑΤΕ και στη συνέχεια με τους αποφοίτους των ΤΕΙ για να εξισωθούν σήμερα με τους αποφοίτους των ΑΕΙ, τότε το Πολυτεχνείο θα είχε προ πολλού κλείσει λόγω έλλειψης φοιτητών.

Σήμερα όμως, ο λαϊκισμός των ΤΕΙ επικρατεί και υπερκαλύπτει τα ουσιαστικά επιχειρήματα που θέτει το ΤΕΕ/TKM, κριτικάροντας το Π.Δ. - οδόστρωμα της τεχνικής γνώσης. Το ΤΕΕ είναι επιστημονικός φορέας και στέκεται στο ύψος των περιστάσεων. Το ίδιο και οι εργασιακοί κλαδικοί σύλλογοι. Διατυπώνουν τεκμηριωμένες θέσεις και απόψεις, όπως αυτές που παρουσιάστηκαν από το προεδρείο της διοικούσας του ΤΕΕ/TKM στη συνέντευξη τύπου που δόθηκε για το Π.Δ. 318/94.

Οι θέσεις του ΤΕΕ/TKM, αλλά και της ΕΜΔΥΔΑΣ και του Συλλόγου Τοπογράφων, είναι σαφείς και ικανές να πείσουν και τον πιο κακόπιστο για την ορθότητα των επιχειρημάτων των μηχανικών. Ας τις διαβάσουμε...

The image is a collage of newspaper clippings. The most prominent one is a large headline from 'ΠΑΝΤΕΧΝΙΚΗ ΣΥΓΚΕΝΤΡΩΣΗ' (Pan-Tekhniki Syngkentrosi) for the Π.Δ. 318/94. Other visible headlines include 'Μηχανικοί στις 11' (Mechanicians at 11) and 'ΟΧΙ στην ισοπέδωση της επιστημονικής γνώσης' (No to the leveling of scientific knowledge). There is also a mention of a meeting at the 'Μεγαλό Αμφιθέατρο Πολυτεχνικής Σχολής' (Great Amphitheatre of the Polytechnic School) on Thursday, 23 November 1994, at 12:00.

του από καιρό προετοιμαζόμενου από το Υπουργείο Παιδείας, εν κρυπτώ και πάλι, νομοσχέδιο για την αναβάθμιση (βλέπε ανωτατοποίηση) των ΤΕΙ. Θέμα, που εδώ και πολλά χρόνια συνεχώς προσπαθούν να προωθήσουν οι παράγοντες των ΤΕΙ που κάθε φορά, και με κάθε κυβέρνηση, βρίσκονται σε καίριες θέσεις στο υπουργείο Παιδείας.

Επισημάνσεις του ΤΕΕ/TKM γύρω από το θέμα του ρόλου των ΤΕΙ και των αποφοίτων του

1. Το θέμα του ρόλου των ΤΕΙ και των επαγγελματικών δικαιωμάτων των αποφοίτων των Σχολών Τεχνικών Εφαρμογών των ΤΕΙ δεν μπορεί και δεν πρέπει να αντιμετωπισθεί αποσπασματικά.

Απαιτείται η αντιμετώπισή του στα πλαίσια επανασχεδιασμού του συνόλου της τεχνικής εκπαίδευσης όλων των βαθμίδων, καθώς και της τριτοβάθμιας εκπαίδευσης στο σύνολό της, με βάση τις ανάγκες της παραγωγής και τους στόχους που θέτει η πολιτεία.

Έτσι και κάτω από την πίεση των αφρικτικών χρονικών δεσμεύσεων που τίθενται σήμερα, ο διάλογος που κα' αρχή συμφωνήθηκε με τα Υπουργεία Παιδείας, ΠΕΧΩΔΕ και Βιομηχανίας πρέπει να προχωρήσει στο παραπάνω πλαίσιο, ξεκινώντας από μηδενική βάση.

2. Χαρακτηριστικό του μέχρι σήμερα συστήματος παραγωγής τεχνικών, τα οποία αποδεικνύουν την αποτυχία του μοντέλου που ακολουθήθηκε, αποτελούν:

- η χωρίς προγραμματισμό εισαγωγή σπουδαστών στις σχολές κάθε βαθμίδας,
- η υπερπροσφορά σε Σχολές και Τμήματα ΑΕΙ και ΤΕΙ σε ήδη κορεσμένες επαγγελματικές ειδικότητες,

"Ναι" στο διάλογο αλλά όχι αποσπασματικά

Οι θέσεις και παρατηρήσεις της ΕΜΔΥΔΑΣ για το Π.Δ. 318/94 και την τεχνική παιδεία.

Επιστολή στον υπουργό ΠΕΧΩΔΕ, που κοινοποιήσαν στον υπουργό Παιδείας και στους άλλους ενδιαφερόμενους φορείς, απέστειλε η ΕΜΔΥΔΑΣ / TKM για το επίμαχο Π.Δ. 318/94.

Η επιστολή αναφέρει:

"Κύριε Υπουργέ,
Σε συνέχεια των αντιδράσεων που προκάλεσε η έκδοση του υπ' αριθμ. 318/94 Π.Δ., με το οποίο καθορίζονται τα επαγγελματικά δικαιώματα μερικών αποφοίτων των σχολών Τεχνολογικών Εφαρμογών των ΤΕΙ, που έχουν σαν αποτέλεσμα την εξομοίωσή τους με τους Πολιτικούς και Τοπογράφους Μηχανικούς των Πολυτεχνικών Σχολών, σας παραθέτουμε μια σειρά από επί πλέον στοιχεία, ζητώντας να τα λάβει

- η αποτυχία της δημιουργίας τεχνικών ενδιάμεσης βαθμίδας με τον απορροσάνατολισμό των ΤΕΙ σε διεκδικήσεις που ξεφυγαν από τον πραγματικό τους ρόλο και με την ταυτόχρονη κάτάρτιση των μέσωσων και κατώτερων σχολών τεχνικών,

- τα μεγάλα ποσοστά ανεργίας και ετεροαποσχόλησης σε όλους τους χώρους των τεχνικών.

3. Σοβαρά προβλήματα δημιουργήσε όλα αυτά τα χρόνια η τακτική των εκδόσεων αρμοδίων και κυβερνήσεων που αφήναν να πλανιόταν η προοπτική εξομοίωσης των ΤΕΙ με τα ΑΕΙ, για να ικανοποιούν τη ζήτηση θέσεων για σπουδές στην τριτοβάθμια εκπαίδευση.

4. Όταν γίνεται συζήτηση για ανωτατοποίηση των ΤΕΙ, δεν πρέπει να μας διαφεύγει ότι από τα ΤΕΙ αποφοίτουν επίσης μαίες, βρεφοκόμοι, λογιστές, φυσιοθεραπευτές, γραφιστές, διακοσμητές, διαφημιστές, αισθητικοί κ.λπ.

Επαγγέλματα, η άσκηση των οποίων δεν δικαιολογεί σπουδές πανεπιστημιακού επιπέδου.

5. Χωρίς να παραγνωρίζουμε τα σοβαρά προβλήματα που έχει δημιουργήσει η έλλειψη των Προεδρικών Διαταγμάτων για τα επαγγελματικά δικαιώματα των αποφοίτων των Σχολών Τεχνικών Εφαρμογών των ΤΕΙ που προέβλεπε ο ιδρυτικός τους νόμος, δεν πρέπει επίσης να μας διαφεύγει ότι, σήμερα, ένα μεγάλο μέρος των Τεχνολόγων και όσων έχουν εξομοιωθεί μαζί τους έχει απορροφηθεί στην παραγωγή.

Επίσης, ότι υπάρχουν αναγνωρισμένα επαγγελματικά δικαιώματα, τα οποία ασκούν.

Π.χ. οι Τεχνολόγοι Δομικών Έργων έχουν πλήρη δικαιώματα, ίδια με των Μηχανικών, στην κατασκευή δημοσίων και ιδιωτικών έργων, ενώ στη μελέτη έχουν δικαίωμα εκπόνησης μελετών διάφορων κατασκευών, οι οποίες στην επαρχία αποτελούν το μεγαλύτερο ποσοστό του αντικείμενου του Μηχανικού.

Ας μην ξεχνούμε, άλλωστε, ότι ο κύριος ρόλος τους προβλέπονταν στην εφαρμογή της Τεχνολογίας και επομένως, για την παραγωγή του τεχνικού έργου, στην κατασκευή του.

Εκείνο που διεκδικούν σήμερα είναι η δυνατότητα αυτοτελούς άσκησης επαγγέλματος με πλήρη δικαιώματα στη μελέτη των έργων, ίδια με εκείνα των Μηχανικών. ■

εξουσιοδοτική διάταξη του αρ.25 του ν. 1404/83 είναι ειδική, γιατί υπονοείται ότι υπάρχει **αντιστοιχία των επαγγελματικών δικαιωμάτων που κατοχυρώνονται, με το γνωστικό αντικείμενο των αναφερόμενων τμημάτων ΤΕΙ**".

2. Η συμμετοχή στα μελετητικά έργα των πτυχιούχων ΤΕΙ που καθιερώνεται με το προτεινόμενο σχέδιο προεδρικού διατάγματος τίθεται νομίμως υπό τον όρο ότι **δεν υπάρχει επικάλυψη των δυνατοτήτων τους με πτυχιούχους ανωτάτων εκπαιδευτικών ιδρυμάτων**".

Είμαστε βέβαιοι ότι μπορείτε πλέον να εκτιμήσετε τις επιπτώσεις της ενέργειας αυτής που εκτός των άλλων έχει και πολιτική διάσταση, αφού η παρούσα κυβέρνηση είναι χρεωμένη (με αφετηρία ξανά το Υπουργείο Παιδείας και συγκεκριμένα πρόσωπα) και με άλλη παρόμοια ρύθμιση, που κατά τη γνώμη μας απέτρεξε το πρώτο βήμα ή αυτή την εξέλιξη.

Αναφερόμαστε στην έκδοση του υπ' αριθμ. 388/89 Π.Δ. που υπεγράφη στις 14 Ιουνίου 1989, δηλαδή και πάλι λίγες μέρες πριν από εκλογές, με το οποίο απονέμεται ο τίτλος του πτυχιούχου Μηχανικού στους αποφοίτους των σχολών Τεχνολογικών Εφαρμογών των ΤΕΙ.

Παρατηρούμε λοιπόν στο υπόψη Π.Δ., ότι ο τίτλος αυτός, είναι διαφοροποιημένος σε σχέση με την ονομασία του τμήματος που αποφοίτα ο κάτοχός του, με την προσθήκη της λέξης "μηχανικός", πράγμα που δεν συμβαίνει με τους διπλωματούχους μηχανικούς των Πολυτεχνικών Σχολών, π.χ.

ΑΕΙ Ονομασία τμήματος ή σχολής

Πολιτικών Μηχανικών
Χημικών Μηχανικών
Τοπογράφων Μηχανικών
Τίτλος διπλωματούχου
Πολιτικός Μηχανικός
Χημικός Μηχανικός
Τοπογράφος Μηχανικός

ΤΕΙ Ονομασία τμήματος

Μηχανολογίας
Ναυπηγικής
Πολιτικών Δομικών Έργων
Τοπογραφίας
Μαθηματικής
Φυτικής Παραγωγής
Τίτλος πτυχιούχου
Μηχανολόγος Μηχανικός
Ναυπηγός Μηχανικός
Μηχανικός Δομικών Έργων
Τοπογράφος Μηχανικός
Μαθητής (όχι μαιευτήρ)
Τεχνολογίας Φυτικής Παραγωγής

Η "ενδιαφέρων" έχει επικεντρωθεί στους αποφοίτους

Οι Τοπογράφοι για το Π.Δ. 318

Εξάλλου ο Σύλλογος Αγρονόμων - Τοπογράφων με έγγραφό του προς τους υπουργούς ΠΕΧΩΔΕ και Παιδείας - θρησκευμάτων διαμαρτύρεται για την υπογραφή του Προεδρικού Διατάγματος 318/94, χωρίς να προηγηθεί διάλογος, χωρίς να ζητηθεί η άποψη του ΤΕΕ και χωρίς να προσδιοριστεί ο ρόλος των αποφοίτων των ΤΕΙ στην παραγωγή του τεχνικού έργου.

Το Δ.Σ. του Συλλόγου πιστεύει ότι με τον ελγών Προεδρικό Διατάγμα καταργείται η ιεραρχία όλων των τεχνικών υπηρεσιών της χώρας και ισοπεδώνεται η πυραμίδα του τεχνικού κόσμου.

Πιστεύει επίσης ότι κλονίζεται όλη η εκπαιδευτική δομή στο βαθμό μιας αναπο-

των σχολών Τεχνολογικών Εφαρμογών και αποτελεί συνέχεια της προσπάθειας που καταβάλλουν χρόνια τώρα για εξομοίωση τους με τους αποφοίτους των πολυτεχνικών σχολών (κατ' αρχήν υπομηχανικοί, μετά τεχνολόγοι μηχανικοί, τώρα πτυχιούχοι μηχανικοί). Αποδεικνύεται εξάλλου και από το γεγονός, ότι με το ίδιο Π.Δ. απονέμεται τίτλος πτυχιούχων για άλλες ειδικότητες που δημιουργεί σύγχυση με αντίστοιχους εμπειροτέχνες ή αποφοίτους κατωτέρων σχολών, π.χ.

Ονομασία τμήματος	Τίτλος πτυχιούχου
Γραφιστικής	Γραφιστής
Διακοσμητικής	Διακοσμητής
Φωτογραφίας	Φωτογράφος
Λογιστικής	Λογιστής
Αισθητικής	Αισθητικός
Κύριε Υπουργέ,	

Είναι χρέος της κυβέρνησης να αποκαταστήσει την ηρεμία στον τεχνικό κόσμο της χώρας και να διαλύσει τη σύγχυση που έχει δημιουργήσει στην κοινωνία, όπως φαίνεται και από τα ρεπορτάζ των Μ.Μ.Ε.

Για τους λόγους αυτούς ζητάμε:

α) Την άμεση ανάκληση του υπ' αριθμ. 318/94 Π.Δ., για τα επαγγελματικά δικαιώματα των συγκεκριμένων αποφοίτων των ΤΕΙ, που πρέπει να καθοριστούν μετά από διάλογο. Θεωρούμε θετική τη στάση σας, που εκδηλώθηκε με την αποστολή εγγράφου σας στις υπηρεσίες του ΥΠΕΧΩΔΕ, (που δεν καλύπτει το σύνολο των τεχνικών υπηρεσιών), για την μη εφαρμογή του, όπως και με το σχετικό έγγραφο σας στο ΤΕΕ, όμως οι ενέργειες αυτές δεν επαρκούν.

β) Την κατάργηση - τροποποίηση του υπ' αριθμ. 388/89 Π.Δ, με το οποίο απονέμεται ο τίτλος του πτυχιούχου **μηχανικού** στους αποφοίτους των σχολών τεχνολογικών εφαρμογών των ΤΕΙ.

Για το θέμα αυτό, **μια ενιαία και διακριτή λύση** θα ήταν να συνδυηθούν η ονομασία του τμήματος ο προσδιορισμός **τεχνολόγος** για όλα τα τμήματα των ΤΕΙ (π.χ τεχνολόγος μηχανολογίας, τεχνολόγος πολιτικών δομικών έργων, τεχνολόγος γραφιστικής, τεχνολόγος οδοντοτεχνικής, τεχνολόγος ζωικής παραγωγής κ.λπ.).

γ) Ο εξαγγελθείς από πλευράς σας διάλογος να καλύψει το σύνολο της τεχνικής παιδείας και όχι αποσπασματικά κάθε ίδρυμα, να συμμετέχουν δε μόνο φορείς σχετικοί με το αντικείμενό του. Σ' αυτό το διάλογο μαζί με το ΤΕΕ θα καταθέσουμε και τις δικές μας απόψεις και να είστε σίγουροι ότι θα είναι για το καλό της τεχνικής παιδείας και της ανάπτυξης της χώρας. ■

τελεσματικής ισοπεδωτικής λογικής.

Με βάση τα παραπάνω το Δ.Σ. αποφασίζει ομόφωνα τα παρακάτω:

1. Καλεί τους αρμόδιους υπουργούς να ανακαλέσουν το Π.Δ. 318/94 και να επανεξετάσουν μετά το όλο θέμα των επαγγελματικών δικαιωμάτων με διάλογο με τους ενδιαφερόμενους φορείς και πάντα σε συνάρτηση με το εκπαιδευτικό σύστημα και τις παρεχόμενες γνώσεις.

2. Καλεί τα μέλη του Συλλόγου σε αγωνιστική ετοιμότητα και συμμετοχή στις κινητοποιήσεις που θα αποφασισθούν εάν δεν ανακληθεί το Προεδρικό Διάταγμα 318/94. ■

ΠΑΙΔΕΙΑ

• Από τον Ιανουάριο του 1995 αρχίζει η εφαρμογή του προγράμματος "Σωκράτης", που αναφέρεται στην παιδεία, την επαγγελματική εκπαίδευση και τη νεολαία, με σεβασμό της εθνικής ταυτότητας και της επικουρικότητας. Ουσιαστικά το πρόγραμμα εξασφαλίζει τη συνέχιση των προγραμμάτων "Erasmus" και "Lingua" και προορίζεται να συμβάλει στην ανάπτυξη μιας ποιοτικής εκπαίδευσης, ενθαρρύνοντας τη συνεργασία μεταξύ των κρατών μελών. Συγχρόνως, αναπτύσσοντας την ικανότητα προσαρμογής και πρόβλεψης της εκπαίδευσης ως προς τις πολιτικές αλλαγές, το πρόγραμμα στοχεύει να παρέχει στους νέους τα απαραίτητα εφόδια που θα τους επιτρέψουν να ζουν και να εργάζονται στο νέο πλαίσιο της ευρωπαϊκής εκπαίδευσης.

Η διάρκεια του προγράμματος είναι πενταετής και ο συνολικός του προϋπολογισμός φτάνει το 1 δισ. ECU. Περιλαμβάνει τρία κεφάλαια που αφορούν διαφορετικούς τομείς δράσης και καλύπτουν την τριτοβάθμια και τη σχολική εκπαίδευση, καθώς και όλα τα πεδία εγκάρσιων δραστηριοτήτων, όπως η εκμάθηση γλωσσών, η ανοικτή και εξ αποστάσεως εκπαίδευση και η πληροφόρηση.

Το 1ο κεφάλαιο αφορά σε όλους τους τομείς σπουδών και όλους τους τύπους ιδρυμάτων ανώτερης εκπαίδευσης. Στοχεύει σε διδάσκοντες και διδασκόμενους 4.000 ιδρυμάτων ανώτερης εκπαίδευσης, 500.000 πανεπιστημιακών εκπαιδευτικών και 7.500.000 σπουδαστών.

Οι δράσεις του ενθαρρύνουν τις δραστηριότητες που απορρέουν από διαπανεπιστημιακή συνεργασία και έχουν ήδη προωθηθεί στο πλαίσιο των προγραμμάτων "Erasmus" και "Lingua", καθώς και τη χρηματοδότηση υποτροφιών κινητικότητας σπουδαστών, συνεχίζοντας το σύστημα υποτροφιών που θεσπίστηκε με το "Erasmus".

Το 2ο κεφάλαιο προορίζεται να ευνοήσει τη συνεργασία μεταξύ σχολικών ιδρυμάτων σε ανοικτό επίπεδο. Απευθύνεται στα σχολικά ιδρύματα κάθε επιπέδου εκπαίδευσης, σε 70.000.000 μαθητές (κυρίως παιδιά μεταναστών και τσιγγάνων) και σε 5.000.000 εκπαιδευτικό προσωπικό της Ευρωπαϊκής Ένωσης.

Οι δράσεις του ενθαρρύνουν τη συνεργασία μεταξύ εκπαιδευτικών ιδρυμάτων προσχολικής, πρωτοβάθμιας και δευτεροβάθμιας εκπαίδευσης με την ομαδοποίηση σχολείων που έχουν τον ίδιο θεματικό τομέα, όπως και τη φοίτηση των παιδιών των διακινούμενων εργαζομένων και τσιγγάνων. Παράλληλα επιδιώκεται η ενδυνάμωση και ο εκσυγχρονισμός των δεξιοτήτων του εκπαιδευτικού προσωπικού που είναι επιφορτισμένο με τη διδασκαλία, τον προσανατολισμό και την ψυχοπαιδαγωγική βοήθεια των μαθητών και των οικογενειών τους.

Το 3ο κεφάλαιο αφορά στις εγκάρσιες ενέργειες, που συμπληρώνουν και επεκτείνουν τις δράσεις των προηγούμενων κεφαλαίων. Αφορά όλα τα επίπεδα εκπαίδευσης και όλο το εκπαιδευτικό προσωπικό.

Οι δράσεις του επαναλαμβάνουν και εντείνουν τις ενέργειες του προγράμματος "Lingua" και αναφέρονται στην προώθηση γλωσσικών ικανοτήτων στην Ένωση. Απευθύνονται σε διδάσκοντες σε ιδρύματα συνεχούς επαγγελματικής κατάρτισης. Παράλληλα προωθούν την ανοικτή ή εξ αποστάσεως εκπαίδευση (αλληλογραφία, τηλεδιδασκτική και πληροφορική) για όλους τους πολίτες που επιθυμούν να βελτιώσουν τη μόρφωσή τους και δεν μπορούν να παρακολουθήσουν μαθήματα που απαιτούν την παρουσία τους.

Στο ίδιο κεφάλαιο περιλαμβάνεται και η ανάπτυξη της πληροφόρησης και των απαλλαγών εκπαιδευτικών εμπειριών (στα πρότυπα του δικτύου πληροφοριών "Europrice" και του κέντρου πληροφόρησης για την ακαδημαϊκή αναγνώριση των διπλωμάτων "Inatit"), συμπεριλαμβανομένων των συγκριτικών αναλύσεων και αναλύσεων προοπτικής (τύπου "Eurostat").

Heraklith®

ΟΙ ΕΙΔΙΚΟΙ ΣΤΗ ΜΟΝΩΣΗ

Heraklith

Ακουστές, ελαφρές, δομικές, θερμομονωτικές και ηχομονωτικές πλάκες. Το οικολογικό θερμομονωτικό υλικό.

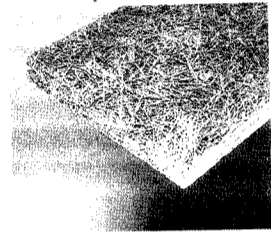

Heratekta

Θερμομονωτικές πλάκες σάντουιτς από διογκωμένη πολυστερίνη, με επένδυση δύο στρώσεων HERAKLITH. Αριστη θερμομόνωση και πρόσφυση στο σκυρόδεμα και κάθε τύπου επίχρισμα.

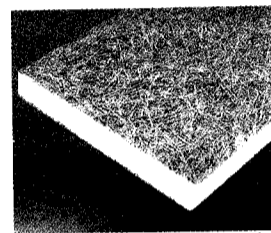

Heradur

Θερμομονωτικές πλάκες αφρώδους εξηλασμένης πολυστερίνης σε δύο τύπους, για οροφές και τοίχους.

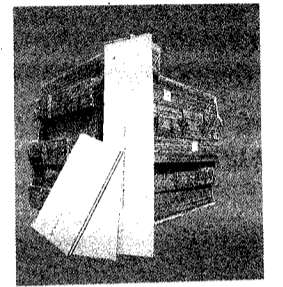

Heralan

Πετροβάμβακας σε πλάκες και ρολά με θερμομονωτικές και ηχομονωτικές ιδιότητες και αντοχή στη φωτιά μέχρι 850° C.



Villas

Ασφαλτόπανα οξειδωμένης ασφάλτου, πλαστομερή και ελαστομερή, κατάλληλα για κάθε τύπο στεγανοποίησης. Ευρωπαϊκές προδιαγραφές. Πολυετής εγγύηση.



ΑΙΝΙΜΑ

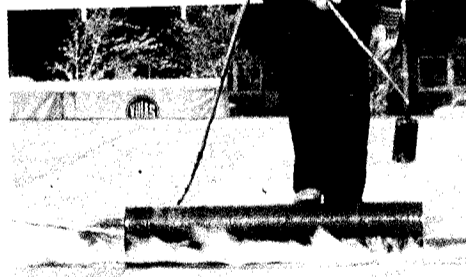

Herapor

Διογκωμένη πολυστερίνη με επιβραδυντή φωτιάς, σε οποιαδήποτε διαστάσεις και πυκνότητες για θερμομόνωση κτιρίων.

ΠΩΛΗΣΕΙΣ

ΑΘΗΝΑ: ΒΑΛΛΑΡΙΤΟΥ 9B, Τ.Κ. 106 71
ΤΗΛ: (01) 3611714 - 3619744, FAX: (01) 3603676
ΘΕΣ/ΝΙΚΗ: ΑΓΙΑΣ ΣΟΦΙΑΣ 17, Τ.Κ. 546 23
ΤΗΛ: (031) 230833 - 239417, FAX: (031) 236922

ΧΗΜΙΚΟΣ ΜΗΧΑΝΙΚΟΣ για το τμήμα πωλήσεων Θεσσαλονίκης, από ΑΕ. Βιογραφικό, κ. Τσαούση Δωδεκανήσου 28, Θεσσαλονίκη, τηλ. 517.513.

ΧΗΜΙΚΟΣ ΜΗΧΑΝΙΚΟΣ για υπεύθυνος παραγωγής, γνώσεις υλικών και μεθόδων παραγωγής, πείρα από εταιρία παραγωγής υλικών εύκαμπτου συσκευασίας, βιογραφικό, Τ.Θ. 45031 Αγίων Αναργύρων.

ΜΗΧΑΝΟΛΟΓΟΣ για υπεύθυνος συντονισμού - προγραμματισμού τμήματος φανοποιίας - βαφής, εμπειρία στο χώρο επισκευής ή κατασκευής αμαξωμάτων αυτοκινήτων, από ΤΣΟΚΑΣ ΑΕΒΕ. Βιογραφικό: Λ. Μαραθώνος 47, 153 44 Γέρακας, Αθήνα, Τηλ.: 6613061-5 κ. Λεύκαρου.

ΜΗΧΑΝΟΛΟΓΟΣ, εμπειρία σε σχεδιασμό, κατασκευή μηχανημάτων και μηχανουργικές κατεργασίες ακριβείας, γνώση σχεδίασης με AutoCAD, Αγγλική, Βιογραφικό Τ.Θ. 51564, 14510 Κηφισιά.

ΜΗΧΑΝΟΛΟΓΟΣ για γενικός διευθύν-

ΖΗΤΕΙΤΑΙ

ντής, Αγγλική, προϋπηρεσία σε αντίστοιχη θέση, επιθυμητή δεύτερη ξένη γλώσσα. Βιογραφικό ΚΩΔ 32904, συμβολή Ε-ΠΕ, Λαγουμιτζή 24, 176 71 Καλλιθέα, Αθήνα.

ΜΗΧΑΝΟΛΟΓΟΣ για διευθυντής συντήρησης, 15ετή εμπειρία σε βιομηχανικό περιβάλλον, 7 χρόνια σε θέση προϊστάμενου ή διευθυντή, Αγγλική, επιθυμητή εμπειρία σε μηχανογραφημένο περιβάλλον και χρήσης προηγμένων τεχνικών προγραμματισμού συντήρησης (Κωδ. ES. 9411).

ΗΛΕΚΤΡΟΛΟΓΟΣ για προϊστάμενος ηλεκτρολογικής συντήρησης, 5ετή εμπειρία σε συναφές αντικείμενο, Αγγλική, επιθυμητή διοικητική εμπειρία και γνώση μηχανογραφικών συστημάτων (Κωδ. ES 9412) και

ΜΗΧΑΝΟΛΟΓΟΣ ή **ΧΗΜΙΚΟΣ ΜΗΧΑΝΙΚΟΣ** για προϊστάμενος Ασφάλειας, Πυ-

ρασφάλειας, γνώση συστημάτων πυρασφάλειας στη Χημική Βιομηχανία, Αγγλική, επιθυμητή εμπειρία σε συναφές αντικείμενο ή βιομηχανία (Κωδ. ES 9413).

Βιογραφικά στην Coopers & Lybrand Ξενίας 24, 11528 Αθήνα.

ΜΗΧΑΝΟΛΟΓΟΣ για προώθηση στην ελληνική αγορά φυγοκεντρικών μηχανημάτων, 3ετή εμπειρία σε παρεμφερή απασχόληση, Αγγλική ή Ιταλική, ιδιόκτητο ΙΧ, Βιογραφικό: ΜΙΤΕΜ Α.Ε., Παπανικολή 40, 152 32 Χαλάνδρι.

ΠΟΛΙΤΙΚΟΣ ΜΗΧΑΝΙΚΟΣ και **ΜΗΧΑΝΟΛΟΓΟΣ** για την τεχνική υπηρεσία και την υπηρεσία μελετών, γνώσεις Logistics - μεταλλικών κατασκευών και Auto - Cad, και **ΜΗΧΑΝΙΚΟΣ** για την υπηρεσία πωλήσεων. Όλοι πρέπει να γνωρίζουν Αγγλική, μέχρι 40 ετών, βιογραφικό: ΣΟΥΕΛ ΕΠΕ, Αριστοτέλους 4 17 778 Ταυρίς, υπόψη Ζ. Παπαδάκη.

Αναλυτικότερα στον πίνακα "Εύρεση Εργασίας" 7ος όροφος, γραφεία ΤΕΕ/ΤΚΜ.

Τα μυστήρια της πολιτιστικής πρωτεύουσας Νο 3

Είχα υποσχεθεί σε προηγούμενο σημείωμα (Τεχνογράφημα 1 Οκτωβρίου) με αρκετή απαισιοδοξία, μια μακροσκοπική εξέταση του "κτιρίου" που κατασκευάζεται στην βορεινή γωνία της Πανεπιστημιούπολης.

Όσα μεσολάβησαν, δείχνουν πως η ενασχόληση μ' αυτό το φαινόμενο δεν είναι και τόσο άσκοπη, ότι δηλαδή είναι ακόμη καιρός, κάτι να γίνει για την δύσμοιρη πολιτιστική πρωτεύουσα.

Έτσι η εξέταση που θα ακολουθήσει θα είναι λιγότερο μακροσκοπική, ώστε να αξιοποιηθεί αν χρειαστεί, από την ομάδα του ΤΕΕ που συστάθηκε γι αυτό τον σκοπό, με πρωτοβουλία του οργανισμού Θεσσαλονίκης.

Προς ενημέρωση πρέπει να αναφερθεί, πως τα "έργα" στον πανεπιστημιακό χώρο, θορύβησαν ήδη το τμήμα χημικών μηχανικών που ζητάει αγωνιωδώς από το ΤΕΕ πραγματογνωμοσύνη, και επιτέλους τον Οργανισμό Θεσσαλονίκης καθ' ύλην αρμόδιο, που προτείνει ομάδα εργασίας η οποία: "θα έχει μελετητικό χαρακτήρα και όχι απλώς επιβεβαιωτικό των όποιων επιλογών" (κουκούλωμα).

Βέβαια, σε μια ευνομούμενη χώρα τα "έργα", θα είχαν προ πολλού προκαλέσει την επέμβαση της πολεοδομίας και της εισαγγελικής αρχής, μια και γίνονται κατά παράβαση του νόμου (χωρίς οικοδομική άδεια), και όπως συντομα θ' αποδειχθεί - αν δεν κουκουλωθεί το ζήτημα - δεν μπορούν να νομιμοποιηθούν εκ των υστέρων, αφού δεν τηρούν καμία σχεδόν διάταξη του οικοδομικού κανονισμού.

Ας είναι όμως, μια και γειτνιάζουμε με

την Αφρική, θα αρκετούμε για την ώρα στο ότι αναγκάστηκαν ν' ανοίξουν τα άδυστα του Αιγυπτιακού ναού, και ήρθε στο φως το βαρύγδουπο Campus της Πανεπιστημιούπολης, μέρος του οποίου είναι και το "κτίριο" περί ου ο λόγος, που κατά δήλωση των μελετητών έχει σαν σκοπό: "να καλύψει τις εξαιρετικά πιεστικές ανάγκες για χώρους" και: "ν' αναβαθμίσει το βόρειο μέτωπο της πανεπιστημιούπολης". Η τελευταία αυτή φράση δείχνει το μέγεθος της αδιαφορίας των μελετητών για την συμπεριφορά του "κτιρίου" στο ευρύτερο περιβάλλον.

Έτσι κανείς δεν παρατήρησε πως η γωνία - περί γωνίας πρόκειται και όχι μόνο για μέτωπο - βρίσκεται πάνω στον άξονα Σείχ Σου - Ευαγγελίστριας και Λευκού Πύργου, στο κάτω μέρος κοιλάδας, με σφήνα πρασίνου μοναδική σε μέγεθος και σημασία για την πόλη.

Τα παλιά κτίρια - τυχαία ίσως - με τις υποχωρήσεις και το χαμηλό τους ύψος, άφησαν ελεύθερη αυτή την σύνδεση, πράγμα που συμβαίνει και στο απέναντι συγκρότημα του κεντρικού νοσοκομείου, με τη βοήθεια και τη συνέχεια των ελεύθερων χώρων κατά μήκος του τείχους.

Ως ταύρος στο υαλοπλείο το "κτίριο" προεξέχει με 25 μ. ύψος και ανατρέπει τις λεπτές ισορροπίες που είχαν μέχρι τώρα διαφυλαχθεί, προβάλλοντας με έπαρση τον όγκο του, φράζοντας μεγάλο μέρος του ανοίγματος.

Η επιβάρυνση θα γίνει ακόμα μεγαλύτερη, όταν - όπως προβλέπεται από την μελέτη - η τεράστια αυτή επιφάνεια θα ντυθεί με γυαλί.

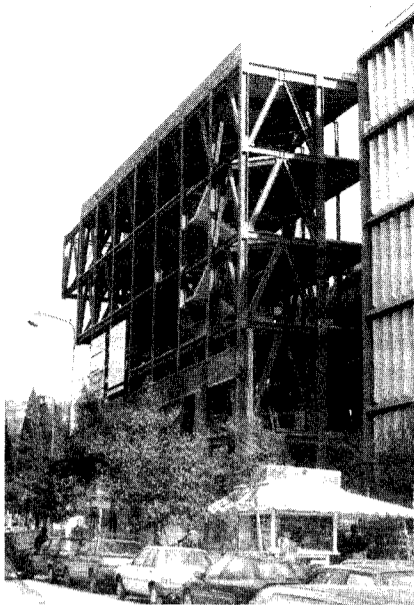

Για να πούμε όμως και του στραβού το δίκιο, το τμήμα προς την Αγ. Δημητρίου παρά τις περί επώνυμης αρχιτεκτονικής φωνές (Π. Καραντινός) δεν είναι ό,τι καλύτερο και χρήζει επεμβάσεως που πρέπει και μπορεί να γίνει με καλύτερο τρόπο, και εν πάσει περιπτώσει όχι με ένα κτίριο - περιφραγή.

Για να μην θεωρηθεί υπερβολικός αυτός ο χαρακτηρισμός δεν έχουμε παρά να ριξουμε μια ματιά στις διαστάσεις του "κτιρίου":

Είναι σε σχήμα Π, πλάτους 6,50, ύψους 2.500 με ανάπτυγμα 165,00 μ. Είναι δηλαδή μια φέτα που περιβάλλει και κάποτε κολλάει στα αμφιθέατρα της ΦΜΣ, αφήνοντας ανάμεσα τυχαίους τριγωνικούς σκουπίδοτους.

Κάθε καλόπιστος άνθρωπος θα αναρωτηθεί. Τι χρήσεις μπορεί να στεγάσει κτίριο με τέτοιες αναλογίες;

Είχα την περιέργεια να δω κατόψεις αυτού του παράξενου πράγματος. Κατά το ήμισυ λοιπόν (μέχρι τον άξονα συμμετρίας) περιλαμβάνει: ισόγειο, μια αίθουσα διδασκαλίας, 56 (πενήντα έξι) ατόμων, 2ος και πιθανόν τυπικός όροφος, 8 γραφεία 325 - 380 x 390 μ., 1 γραφείο 7.45 x 390. Η υπόλοιπη επιφάνεια αναλύεται, όπως ήταν αναμενόμενο, σε χώρους κυκλοφορίας με αποκορύφωμα τη μεγαλοπρεπή κεντρική είσοδο πλάτους 28.50 και βάθους 3.90 (τρία και ενενήντα) μ. με αξονική κολώνα διαμέτρου 120 μ.

Η είσοδος αυτή φράσσεται μετωπικά από το πίσω τυφλό μέρος σκηνής υπάρχουν αμφιθέατρο (Φ8, Φ9).

Τί θα μπορούσε κανείς να πει για την θηριώδη σιδηροκατασκευή και την τεράστια δαπάνη που συνεπάγεται;

Κατακόρυφα στοιχεία ανά 4.00 μ. από ΝΠ Ι 300 x 305 χιλ. πέλαμα 20-40 χιλ. Όποιος έχει πολύ πιπέρι βάζει και στα λάχανα.

Όλα αυτά θα ήταν πολύ διασκεδαστικά, αν δεν συνυπολογίσουμε δύο τραγικούς παράγοντες: Μ' αυτόν ακριβώς τον τρόπο διδάσκονται οι μελλοντικοί συναδέλφοι, αυτά τα πεταμένα και βλαπτικά για το περιβάλλον 5.500 μ² τα πληρώνουμε εμείς 1.3 δις (κατά τους μελετητές).

Για τους 2 αυτούς βασικούς λόγους κάνω στους αρμόδιους τις ακόλουθες προτάσεις:

1. Το "έργο" να σταματήσει αμέσως όπως έχει καθήκον να κάνει η πολεοδομία, αφού είναι αυθαίρετο.
2. Να προκηρυχθεί αρχιτεκτονικός διαγωνισμός διαμόρφωσης των αμφιθεάτρων και του προκηπίου τους.
3. Να παρέμβει το ΤΕΕ και δικαστικός να σταματήσει επί τέλους τα περιβόητα ερευνητικά προγράμματα που έχουν προφανώς σαν αντικείμενο έρευνας τα όρια της ανοχής μας.

Νοέμβριος 1994
Θανάσης Μπαρζούκας ■

ΒΙΒΛΙΟΘΗΚΗ

Η Βιβλιοθήκη του Τμήματος προμηθεύτηκε τα ακόλουθα πρότυπα ISO (International Organization for Standardization).

ISO 9000:1987 Ed. 1 6 p.
Quality management and quality assurance standards - Guidelines for selection and use.

Draft International Standard ISO/DIS 9000-1.2
Voting begins on 1994 - 04 - 07 Voting terminates on 1994 - 06 - 07
Quality management and quality assurance standards - Part 1: Guidelines for selection and use.

ISO 9000-2:1993 Ed. 1 16 p.
Quality management and quality assurance standards - Part 2: Generic guidelines for the application of ISO 9001, ISO 9002 and ISO 9003.

ISO 9000-3:1991 Ed. 1 15 p.
Quality management and quality assurance standards - Part 3: Guidelines for the application of ISO 9001 to the development, supply and maintenance of software.

ISO 9000-4:1993 Ed. 1 21 p.
Quality management and quality assurance standards - Part 4: Guide to dependability programme management.

ISO 9001:1987 Ed. 1 7 p.
Quality systems - Model for quality assurance in design / development, production, installation and servicing.

DRAFT INTERNATIONAL STANDARD ISO / DIS 9001.2
Voting begins on 1994-04-07 Voting terminates on 1994-06-07
Quality systems - Model for quality assurance in design, development, production, installation and servicing [Revision of first edition (ISO 9001:1987)].

ISO 9002:1987 Ed. 1 6 p.
Quality systems - Model for quality assurance in production and installation.

DRAFT INTERNATIONAL STANDARD ISO/DIS 9002.2
Voting begins on 1994-04-07 Voting terminates on 1994-06-07
Quality systems - Model for quality assurance in production, installation and servicing [Revision of first edition (ISO 9002:1987)].

ISO 9003:1987 Ed. 1 2p.
Quality systems - Model for quality assurance in final inspection and test.

ISO 9004:1987 Ed. 1 16 p.
Quality management and quality system elements - Guidelines.

ISO 9004-2:1991 Ed. 1 18 p.
Quality management and quality system elements - Part 2: Guidelines for services.

ISO 9004-3:1993 Ed. 2 21 p.
Quality management and quality system elements - Part 3: Guidelines for processed materials.

ISO 9004-4:1993 Ed. 2 25 p.
Quality management and quality system elements - Part 4: Guidelines for quality improvement.

Επίσης, στη διάθεση των συναδέλφων υπάρχουν ημερίδες από το έργο του ΤΕΕ που αναφέρονται στην ποιότητα των προϊόντων.

1. Διασφάλιση ποιότητας: ISO 9000 και η εφαρμογή του στην Ελλάδα (1994 Φεβρ. 16-17 Αθήνα): διήμερο / Τεχνικό Επιμελητήριο Ελλάδας. 1994
Αρ. εισ.: Μ 672

2. Το απαιτούμενο νομοθετικό και τεχνικό πλαίσιο στήριξης για την εναρμόνιση της χώρας μας με τις κοινοτικές οδηγίες της νέας προσέγγισης που αφορούν στην ποιότητα των προϊόντων (1994 Φεβρ. 7: Θεσσαλονίκη): ημερίδα / Τεχνικό Επιμελητήριο Ελλάδας, Γραφείο ΕΟΚ. 1994.
Αρ. εισ.: Μ 653

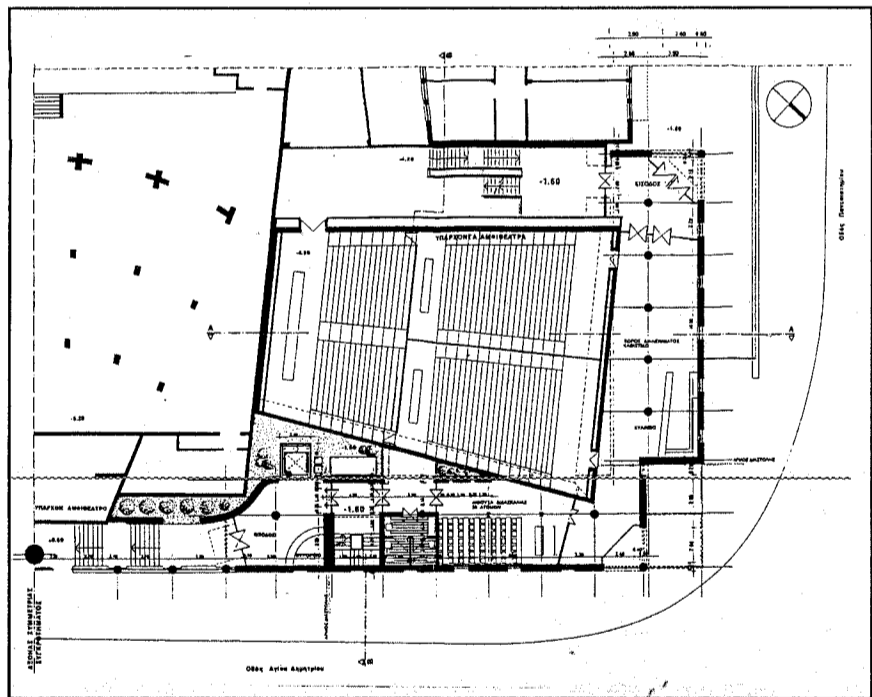

Τμήμα της κάτοψης του 2ου ισόγειου.

Τμήμα της κάτοψης του 2ου ορόφου.

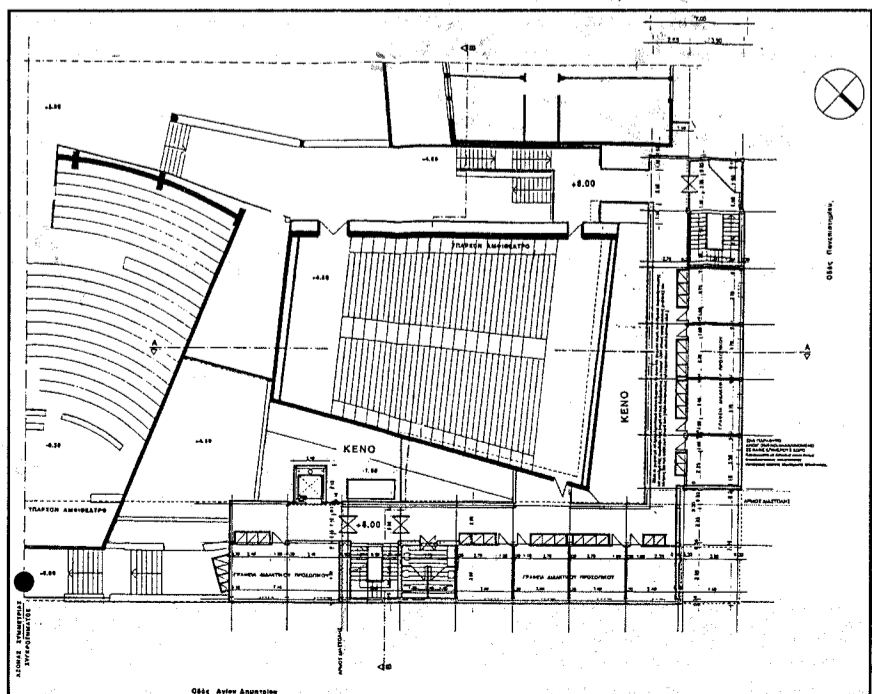



ΧΡΗΜΑΤΟΔΟΤΗΣΗ ΣΧΕΔΙΩΝ ΓΙΑ ΙΣΕΣ ΕΥΚΑΙΡΙΕΣ

Η Ευρωπαϊκή Επιτροπή είναι σε θέση να προσφέρει συγχρηματοδότηση για δραστηριότητες στα κράτη - μέλη, η οποία ενδέχεται να αποτελέσει σημαντική συνεισφορά προς την επίτευξη των στόχων του Τρίτου Μοσοπρόθεσμου προγράμματος κοινοτικής δράσης για την ισότητα ευκαιριών για γυναίκες και άντρες (1991 - 1995). Το εύρος των δραστηριοτήτων τις οποίες η επιτροπή έχει ήδη συγχρηματοδοτήσει από την έναρξη αυτού του προγράμματος, περιλαμβάνουν:

- Μελέτες έρευνας
- Συνέδρια και σεμινάρια
- Μικρά κοινότητα σχέδια δράσης, σχεδιασμένα να προωθούν τις ίσες ευκαιρίες μεταξύ γυναικών και ανδρών σε πρακτικό επίπεδο.
- Ανταλλαγή επισκεψέων μεταξύ ατόμων από διάφορα κράτη - μέλη, για παράδειγμα προς διευκόλυνση της ανταλλαγής εμπειριών και γνώσεων σε θέματα ίσων ευκαιριών.

Ποιός δικαιούται να υποβάλει αίτηση χρηματοδότησης;
Οργανισμοί και άτομα δικαιούνται να υποβάλουν αίτηση στην επιτροπή για χρηματοδότηση μη κερδοσκοπικών σχεδίων. Αλλά πριν μελετηθούν σοβαρά οι αιτήσεις για υποστήριξη, οι υποψήφιοι υποχρεούνται να παρέχουν σαφή περιγραφή της συγκεκριμένης δραστηριότητας, συμπεριλαμβανομένων των στόχων που πρόκειται να επιτευχθούν και των μεθόδων για την επίτευξή τους, πως θα αξιολογηθούν τα αποτελέσματα και ποιό είδος εν συνεχεία παρακολούθησης της δραστηριότητας θα υιοθετηθεί.

Δύνανται η μονάδα ίσων ευκαιριών να παράσχει 100% χρηματοδότηση;

Η επιτροπή δεν πρέπει να είναι η μόνη πηγή χρηματοδότησης για κάθε σχέδιο και εάν υπάρχουν περισσότερες της μιας πηγές εισροών και υποστήριξης από διάφορες οργανώσεις, περιφέρειες και χώρες, αυτό είναι ιδιαίτερα ευπρόσδεκτο. Επίσης είναι σημαντικό να υπογραμμίζεται ότι η επιτροπή δεν μπορεί να χρηματοδοτήσει το σύνολο μιας μελέτης, έστω και αν η μελέτη αυτή υπόκειται πολλά. Όλες οι χορηγήσεις πραγματοποιούνται με στόχο την υποστήριξη του όλου σχεδίου και όχι ειδικών μερών του. Έτσι δεν παρέχεται, για παράδειγμα, χορήγηση μόνο για φιλοξενία ατόμων ή για διοικητικές δαπάνες σε σχέση με ένα σχέδιο.

Πόσο χρόνο διαρκεί η χρηματοδότηση εάν χορηγηθεί;

Η χρηματοδότηση χορηγείται στη μονάδα με βάση το οικονομικό έτος, το οποίο διαρκεί από τον Ιανουάριο έως το Δεκέμβριο. Εντούτοις, πολλά σχέδια διαρκούν συχνά δύο οικονομικά έτη. Οπότε και αν αρχίζουν, πρέπει να τελειώνουν μέχρι το Νοέμβριο του επομένου έτους το αργότερο. Χρηματοδότηση δεν μπορεί να γίνεται αναδρομικά. Είναι ίσως δυνατόν για την επιτροπή να εξετάσει αίτηση εν συνεχεία παρακολούθησης, εφόσον η τελική έκθεση αποτελεσμάτων για το πρώτο σχέδιο έχει ήδη υποβληθεί για έγκριση. Εντούτοις, δεν υπάρχει αυτόματη εγγύηση για συνεχή χρηματοδότηση. Η επιτροπή επιθυμεί να εξασφαλίσει την κατανόηση της υποστήριξης της μεταξύ όσο το δυνατόν ευρύτερου φάσματος οργανώσεων και σε διάφορες γεωγραφικές περιοχές σε όλα τα κράτη - μέλη.

Είναι σημαντικό γι' αυτούς να ζητούν χρηματοδότηση να παρέχουν λεπτομερή κατανομή προϋπολογισμού, καθώς επίσης και πρόγραμμα εργασίας και σχετικό χρονοδιάγραμμα. Οι άλλες πηγές χρηματοδότησης πρέπει επίσης να προσδιορίζονται.

Ποια κριτήρια εφαρμόζει η Μονάδα Ίσων Ευκαιριών κατά την εξέταση καταλληλότητας για τη χρηματοδότηση;

Πρέπει να αποδεικνύεται με σαφήνεια η σχέση μεταξύ κάθε σχεδίου, για τα οφέλη των οποίων δεν περιορίζονται σε μια οργάνωση ή ομάδα, αλλά μοιράζονται με άλλες σε διάφορες περιφέρειες των ενδιαφερομένων κρατών - μελών και επίσης, κατά το ιδεώδες με οργανώσεις και ομάδες από άλλες χώρες. Όμως, τα πλέον σημαντικά κριτήρια είναι η καινοτομία και η τελειότητα.

Ποιά είναι η διαδικασία για τη λήψη χρημάτων εάν εγκριθούν;

Οι συμβάσεις της επιτροπής διαιρούν τις πληρωμές σε δύο ή τρεις δόσεις, ανάλογα με τη μορφή της δραστηριότητας. Πρέπει να ζητείται η πληρωμή της κάθε δόσης εγγράφως. Η πρώτη καταβάλλεται με την υπογραφή της σύμβασης. Εάν πρόκειται να υπάρξουν τρεις πληρωμές, θα πρέπει να συνταχθεί μια ενδιάμεση έκθεση για τη λήψη της δεύτερης. Θα πρέπει να συνταχθεί τελική έκθεση και να υποβληθεί απόσπασμα λογαριασμών αποδεκτό από την επιτροπή γι τη χορήγηση του υπολοίπου.

Υπάρχουν άλλες προϋποθέσεις που πρέπει να ικανοποιηθούν;

Πρέπει να υποβάλλονται στην Ευρωπαϊκή Επιτροπή όλο το σχετικό υλικό και η διαφήμιση του σχεδίου σας.

Πότε μπορεί να υποβληθεί αίτηση για χρηματοδότηση;

Οποτεδήποτε, αλλά πρέπει να υποβάλετε αίτηση πριν από την έναρξη κάθε εργασίας του σχεδίου.

Αιτήσεις χρηματοδότησης που λαμβάνουν υπόψη τις πληροφορίες που παρέχονται παραπάνω, πρέπει να συντάσσονται κατά προτίμηση στα αγγλικά ή γαλλικά. Η χρήση μιας από αυτές θα επιταχύνει τη διαδικασία.

ΟΛΑ ΤΑ ΠΑΡΑΡΤΗΜΑΤΑ ΠΡΕΠΕΙ ΝΑ ΑΠΟΣΤΕΛΟΝΤΑΙ ΣΕ ΧΩΡΙΣΤΑ ΦΥΛΛΑ ΧΑΡΤΙ.

Μονάδα Ίσων Ευκαιριών
Επιτροπή των Ευρωπαϊκών Κοινοτήτων
Γενική Διεύθυνση V
Απασχόληση, εργασιακές σχέσεις και κοινωνικές υποθέσεις Rue de la Loi 200
B - 1049 ΒΡΥΞΕΛΛΕΣ

Έντυπα αιτήσεων μπορείτε να προμηθευτείτε από το γραφείο ΕΟΚ του ΤΕΕ/ΤΚΜ, τηλ. 237.016.

Πρόγραμμα δράσης της ΕΜΔΥΔΑΣ/ΤΚΜ

Για την περίοδο 1994 - 1998

Πριν από τη διατύπωση του προγράμματος δράσης της ΕΜΔΥΔΑΣ Κ. Μακεδονίας για την προσεχή διετία είναι χρήσιμο να επιχειρηθεί μια εκτίμηση της σημερινής κατάστασης στο χώρο των μηχανικών Δ.Υ.

- Οργανωτικά η Ένωση παρά την πρόσφατη σχετική τροποποίηση του καταστατικού της εξακολουθεί να εμφανίζει προβλήματα στη λειτουργία της που οφείλονται κυρίως:

α) Στη μη δυνατότητα λειτουργίας των Περιφ. Τμημάτων με τη μορφή των πρωτοβάθμιων σωματείων, γιατί πρωτοβάθμιο σωματείο είναι η ΕΜΔΥΔΑΣ.

β) Στην δυσλειτουργία που εμφανίζει λόγω όγκου, το αντιπροσωπευτικότερο όργανο της Ένωσης, η Συνέλευση Αντιπροσώπων, που επιπροσθέτως επιβαρύνει ιδιαίτερα τα οικονομικά του τμήματος και στην εμπλοκή που παρουσιάζεται στη λειτουργία της σε σχέση με τη Γενική Συνέλευση.

- Στον οικονομικό τομέα, μπορούμε να πούμε ότι με την υλοποίηση του πόρου 6%, παρά την μη ολοποίηση του ρυθμού απόδοσης του μέχρι σήμερα, επιτεύχθηκε ένα σημαντικό βήμα.

- Τέλος στο θεσμικό επίπεδο δυστυχώς συνεχίζεται η υποβάθμιση του κλάδου με αποτέλεσμα η Ένωση να καταναλώνεται σε μια συνεχή προσπάθεια αποφυγής δυσμενέστερων εξελίξεων. Συγκεκριμένα:

α) Οι δημόσιες τεχνικές υπηρεσίες όχι μόνο δεν εκσυγχρονίζονται αλλά περιθωριοποιούνται και αφαιρείται με διάφορους τρόπους συνεχώς αντικείμενο απ' αυτές. Πρόσφατο παράδειγμα η ψήφιση διάταξης νόμου για τη σύσταση των ανωνύμων εταιριών.

β) Η μοριοποίηση των μεταθέσεων παρ' ότι έχει νομοθετηθεί, καθυστερεί η εφαρμογή της, γιατί εκκρεμεί η έκδοση των εκτελεστικών Π.Δ. με ευθύνη της κάθε φορά κυβέρνησης.

γ) Η αξιοκρατία και ο εξοβελισμός του κομματισμού από τη Δημόσια Διοίκηση με συγκεκριμένες θεσμικές μεταρρυθμίσεις, παρά τις επί μέρους θετικές προσπάθειες, δεν φαίνεται να έχουν άμεση προοπτική, καθώς σχετίζονται και με την αλλαγή της νοοτροπίας των πολιτικών προϊσταμένων.

Οι παραπάνω γενικές διαπιστώσεις οδηγούν την Δ.Ε. στη διατύπωση ενός προγράμματος δράσης κατά ενότητες, που συνοπτικά εξειδικεύεται με συγκεκριμένες ενέργειες. Στη συνέχεια οι ενέργειες αυτές θα πρέπει να ιεραρχηθούν και η υλοποίησή τους να προγραμματισθεί με την ανάθεση επί ξερους αρμοδιοτήτων στα μέλη της Δ.Ε. Παράλληλα όμως θα πρέπει να επιδιωχθεί μέσα από ομάδες εργασίας η ενεργοποίηση όσο το δυνατόν περισσότερων μελών της Ένωσης.

1. ΟΡΓΑΝΩΤΙΚΑ

α. Θα πρέπει να μπει σε άμεση προτεραιότητα η οργανωτική αναβάθμιση της Ένωσης, κατά τρόπο που να επιτρέπει τη λειτουργία πρωτοβάθμιων σωματείων περιφερειακά και ενιαία πανελλαδική έκφραση ανάλογη δευτεροβάθμιας οργάνωσης.

Η δημιουργία Ομοσπονδίας που έχει συζητηθεί ευρύτατα και αποτελεί επιθυμία της μεγάλης πλειοψηφίας των μελών της, θα πρέπει να λάβει σοβαρά υπόψη τις παραμέτρους που σχετίζονται με την ανάγκη παρέμβασης των μηχανικών, μέσα από τις ομοσπονδίες των επί μέρους υπουργείων, ΝΠΔΔ και ΟΤΑ. Στη μορφή οργάνωσης που θα πρέπει να έχει η ΕΜΔΥΔΑΣ, καθοριστικό ρόλο θα παίξουν μεταξύ των άλλων, η υλοποίηση του Β' βαθμού τοπικής αυτοδιοίκησης και η αναμενόμενη υιοθέτηση των Συλλογικών Συμβάσεων Εργασίας για το Δημόσιο.

β. Ενεργοποίηση των εκλεγμένων αντιπροσώπων και ορισμός συνδέσμων σε υπηρεσίες και Νομούς που θα δραστηριοποιηθούν με ευθύνη των μελών της Δ.Ε.

γ. Πραγματοποίηση τακτικών συνεδριάσεων της Δ.Ε. (δύο φορές το μήνα οπωσδήποτε), ενημερωτικών συγκεντρώσεων στη Θεσ/νίκη και επισκεψέων στις έδρες των Νομών της Κ. Μακεδονίας.

δ. Ενημέρωση των μελών για τα σημαντικότερα θέματα και τις απόψεις της Ένωσης με έντυπο υλικό και μέσα από τα έντυπα "Τεχνογράφημα" και "Ενημερωτικό Δελτίο".

ε. Διερεύνηση εναλλακτικού συστήματος εκλογής των οργάνων διοίκησης της Ένωσης στην κατεύθυνση ενίσχυσης της ενότητας του κλάδου.

2. ΜΙΣΘΟΛΟΓΙΚΑ

Τα θέματα αυτά αφορούν το σύνολο των μηχανικών Δ.Υ. και εντάσσονται κατά κύριο λόγο στις αρμοδιότητες του Δ.Σ. Η Δ.Ε. του τμήματος εκθέτει τις απόψεις της, οποίες θα επιδιώξει να υλοποιηθούν.

α. Κύρωση της 151 Διεθνούς Σύμβασης Εργασίας και υπογραφή ειδικής συλλογικής σύμβασης για τους μηχανικούς Δ.Υ., αναγνωρίζοντας το ρόλο τους στη διαδικασία παραγωγής, λειτουργίας και συντήρησης των δημοσίων έργων.

β. Κατοχύρωση του πόρου 6% στους πραγματικούς δικαιούχους και απόδοση του από τις πιστώσεις όλων των έργων του Π.Δ.Ε. των προϋπολογισμών των Ν.Π.Δ.Δ. και Ο.Τ.Α. ανεξαρτήτως του φορέα που τα διαχειρίζεται.

Εξασφάλιση της διαφάνειας διαχείρισης του πόρου και τακτική απόδοσή του στα μέλη

διορίζουν δε με τρόπο αξιοκρατικό και απαιτούμενα προσόντα για την κατάληψη της κάθε θέσης ευθύνης.

β. Θεσσαλονίκη της ουσιαστικής αξιολόγησης των υπαλλήλων και αξιολογικής επιλογής των προϊσταμένων με διαδικασίες και κριτήρια που δεν θα αφήνουν περιθώρια για εξυπηρεσιακές παρεμβάσεις και θα αξιοποιούν πραγματικά το θεσμό των αιρετών εκπροσώπων των εργαζομένων.

γ. Κατοχύρωση ενός βαθμολογίου που δεν θα είναι ισοπεδωτικό και δεν θα μεταβάλλεται με την κάθε κυβερνητική αλλαγή.

δ. Αντιμετώπιση του προβλήματος της απαιτούμενης τεχνικής παιδείας στη χώρα μας και ειδικότερα της ανωτατοποίησης των ΤΕΙ, στο μέτρο που επιτείνει τη σύγχυση στις διάφορες κατηγορίες των τεχνικών.

ε. Προσπάθεια για αδρανολογία της πρόσφατα ψηφισθείσας διάταξης για της ανώνυμες εταιρείες κατασκευής των μεγάλων έργων με πιστώσεις του Π.Δ.Ε.

στ. Υλοποίηση της μοριοποίησης των μεταθέσεων, με έκδοση των προβλεπόμενων Π.Δ. που θα περιλαμβάνουν αντικειμενικά κριτήρια, σύμφωνα με την πρόταση ΕΜΔΥΔΑΣ - ΠΟΣΥ ΠΕΧΩΔΕ.

ζ. Χορήγηση επαρκών οικονομικών και η-



μας, με συνεχή ενημέρωσή της λίστας των δικαιούχων από τις μεταβολές (μεταθέσεις, συνταξιοδοτήσεις, παραιτήσεις), είτε με ανεξάρτητο γραφείο του ΤΣΜΕΔΕ, είτε με ανάθεση του έργου σε ιδιωτική εταιρεία που θα πληρώνετε από το παρακρατούμενο ποσοστό του.

Αδρανολογία μέχρι νομοθετικής κατάργησης της γ' κατηγορίας αυξημένης ευθύνης.

γ. Στήριξη της προσπάθειας των μελών της Ένωσης στις διεκδικήσεις τους, μέσω των εργασιακών συνδικαλιστικών οργάνων των διαφόρων υπουργείων, Ν.Π.Δ.Δ. και Ο.Τ.Α.

δ. Τακτική αναπροσαρμογή της χιλιόμετρικής αποζημίωσης όταν χρησιμοποιείται Ι.Χ. αυτοκίνητο, θεομοθέτηση της αποζημίωσης για κάθε είδους μετακινήσεις και διάθεση πιστώσεων για εκτός έδρας μετακινήσεις που πραγματοποιούν υπάλληλοι υπηρεσιών (π.χ. Πολεοδομίες, ΔΙΠΕΧΟ, Εφορείες Πολιτισμού κ.λ.π.) χωρίς να αποζημιώνονται.

3. ΘΕΣΜΙΚΑ

Σε μια προσπάθεια επιτάχυνσης των ρυθμών ανάπτυξης της χώρας μας, βασικό μέλημα της Πολιτείας πρέπει να αποτελεί ο εκσυγχρονισμός της Δημόσιας Διοίκησης, στην οποία καθοριστικό ρόλο παίζουν οι διπλωματούχοι μηχανικοί.

Οι πολιτικοί φορείς οφείλουν να αφήσουν τις γενικόλογες διακηρύξεις και με συγκεκριμένα μέτρα να επιδιώξουν την αναβάθμιση των Τεχνικών Υπηρεσιών και των Μηχανικών. Μέτρα προς αυτή την κατεύθυνση στην οποία η Ένωσή μας θα συμβάλλει με συγκεκριμένες προτάσεις είναι:

α. Δημιουργία νέων ευέλικτων οργανισμών που να ανταποκρίνονται στις σημερινές ανάγκες και στην προοπτική ανάπτυξης όλων των βαθμίδων αυτοδιοίκησης, θα προσ-

δικών κινήτρων για επιμόρφωση, συνεχιζόμενη εκπαίδευση, εξειδίκευση και μεταπτυχιακές σπουδές.

η. Αξιοποίηση του κάθε μηχανικού κατά βάση στο γνωστικό αντικείμενο που αποκτήθηκε λόγω εμπειρίας και πολύ περισσότερο όταν προκύπτει από συγκεκριμένο τίτλο σπουδών.

θ. Μηχανογράφηση όλων των τεχνικών υπηρεσιών και πραγματοποίηση τακτικών και εξειδικευμένων σεμιναρίων για τους υπαλλήλους.

ι. Τέλος, ενεργοποίηση και ουσιαστική αξιοποίηση του θεσμού των ολομελιών.

4. ΔΙΑΦΟΡΑ

α. Παρακολούθηση και παρέμβαση στα ασφαλιστικά θέματα, ιδιαίτερα δε στις εξελίξεις που θα δορολογηθούν στο ΤΣΜΕΔΕ, αλλά και στα ήδη υφιστάμενα προβλήματα του, (μηχανογράφηση, ενημέρωση καρτελλών, καθυστερούμενες εισφορές κ.λπ.).

β. Συνεργασία με το ΤΕΕ, τους κλαδικούς συλλόγους και την Πολυτεχνική Σχολή του Α.Π.Θ., με σκοπό την επιστημονική ενημέρωση των μελών της Ένωσης μέσα από σεμινάρια, ημερίδες κ.λπ. Επίσης με εργασιακούς συλλόγους και ομοσπονδίες για κοινού ενδιαφέροντος θέματα.

γ. Σύμφιξη των σχέσεων μεταξύ των μελών με δραστηριότητες όπως ο αποκριάτικος παραδοσιακός χορός, η οργάνωση εκδρομών, πολιτιστικές εκδηλώσεις κ.λπ.

Τελειώνοντας θέλουμε να σημειώσουμε ότι προϋπόθεση για την επιτυχή εφαρμογή του προγράμματος δράσης σ' όλο του το εύρος, αποτελεί η δραστηριοποίηση κατά το δυνατόν περισσότερων μελών της Ένωσης. Την κύρια ευθύνη βεβαίως φέρουν οι εκλεγμένοι εκπρόσωποι στην Δ.Ε. και στην συνέλευση αντιπροσώπων, από την προσφορά των οποίων θα εξαρτηθεί και το μέγεθός της. ■

Προτεραιότητα για τις 27 μελέτες

Επιστολή του Συλλόγου Τοπογράφων Μηχανικών Β.Ε. προς τον υπουργό ΠΕΧΩΔΕ κ. Λαλιώτη.

Την ανάθεση των 27 μελετών των νομών Χαλκιδικής, Σερρών, Ημαθίας και Δράμας κατά προτεραιότητα σε γραφεία Αγρονόμων Τοπογράφων Μηχανικών της Βόρειας Ελλάδας, ζητεί με επιστολή του προς τον υπουργό ΠΕΧΩΔΕ κ. Λαλιώτη, ο Σύλλογος Διπλωματούχων Αγρονόμων και Τοπογράφων Μηχανικών Β. Ελλάδας.

Το κείμενο της επιστολής, έχει ως εξής:

"Κύριε Υπουργέ,

Ο Σύλλογός μας παρακολουθεί με ιδιαίτερο ενδιαφέρον και ικανοποίηση την προώθηση του Προγράμματος Μελετών Παραθεριστικής κατοικίας, την εφαρμογή του οποίου θα στηρίξουν ενεργά οι Αγρονόμοι Τοπογράφοι Μηχανικοί της Βορείου Ελλάδος.

Έχουμε ωστόσο να διατυπώσουμε, σε συνέχεια της από 19.8.94 επιστολής μας κάποια ερωτήματα και κάποιες επιφυλάξεις. Από το σύνολο των 118 μελετών του προγράμματος έχουν προκηρυχθεί μόνο οι 40, από τις οποίες οι 27 είναι στους Ν.Χαλκιδικής, Σερρών και Ημαθίας. Για την συγκεκριμένη λοιπόν στιγμή ένα πανελλαδικό πρόγραμμα αναπτύσσεται κύρια στην Β. Ελλάδα και καλείται το σύνολο του μελετητικού δυναμικού του κλάδου (συμπεριλαμβανομένου φυσικά και εκείνου των Αθηνών) να διεκδικήσει το αναλογούν σε αυτό ποσοστό μελετών. Αλλά το ερώτημα που εύλογα προκύπτει είναι πώς μπορεί να υπάρξει ουσιαστική γεωγραφική κατανομή των μελετών στα γραφεία όλης της χώρας, όταν το κύριο κομμάτι του προγράμματος δεν έχει ακόμη προκηρυχθεί. Βάσιμα λοιπόν όλοι οι συνάδελφοι που δραστηριοποιούνται μακριά από το "κέντρο" και τις αντίστοιχες υπηρεσίες του ΥΠΕΧΩΔΕ εκφράζουν πολλές ανησυχίες για τα εκεί τεκταινόμενα, αφού με τον τρόπο αυτό θα ανατεθούν οι μελέτες της Β. Ελλάδος και θα κρατηθούν για να προκηρυχθούν αργότερα οι μελέτες της υπόλοιπης Ελλάδας, όπου βέβαια τον πρώτο λόγο θα έχουν και πάλι οι συνάδελφοι των Αθηνών. Πιθανόν όλο αυτό το κλίμα καχυποψίας τελικά να βασίζεται στο γεγονός της έλλειψης ενημέρωσής μας από τους αρμόδιους υπηρεσιακούς παράγοντες του ΥΠΕΧΩΔΕ. Η επιφυλακτικότητα και η καχυποψία όμως αναπτύσσονται πάντα, όταν υπάρχει αδιαφάνεια και έλλειψη ενημέρωσης. Κατ' επανάληψη έχουμε διεκδικήσει ως Σύλλογος Αγρ. Τοπογράφων Μηχανικών Β. Ελλάδος ενημέρωση. Δυστυχώς οι υπηρεσίες του ΥΠΕΧΩΔΕ έχουν διαλέξει σαν αποκλειστικό συνομιλητή τους τον αντίστοιχο σύλλογο των Αθηνών.

"Κύριε Υπουργέ,

Εκπροσωπώντας ένα μεγάλο αριθμό επιστημόνων που είναι εγκατεστημένοι στην περιφέρεια και έχουν επενδύσει σημαντικότητα ποσά σε σύγχρονο εξοπλισμό, τεχνολογία και εκπαίδευση, είχαν προτάσεις και συμμετείχαν ενεργά για την υλοποίηση κάθε μεγάλου προγράμματος, συνεργάστηκαν και στηρίξαν κάθε θετική σας πρωτοβουλία, ζητάμε: **την ανάθεση των 27 μελετών των Ν. Χαλκιδικής, Σερρών, Ημαθίας και Δράμας κατά προτεραιότητα σε γραφεία Αγρ. Τοπογράφων Μηχανικών της Β. Ελλάδας.**

Πιστεύουμε ότι είναι απόλυτα δίκαιο και αξιολογικά σωστό.

Είναι δίκαιο, διότι από το Σύνολο των 126.175 στρεμμάτων όλου του προγράμματος, στην Β. Ελλάδα είναι:

N. Χαλκιδικής	20.350 στρ.
N. Πιερίας	7.350 στρ.
N. Δράμας	300 στρ.
N. Ημαθίας	750 στρ.
N. Σερρών	1.200 στρ.
N. Έβρου	440 στρ.
N. Γρεβενών	1.830 στρ.
Σύνολο	32.220 στρ. ποσοστό 25,5%

Το ποσοστό αυτό σαφέστατα είναι μικρότερο του ποσοστού των Αγρ. Τοπογράφων Μηχανικών που δραστηριοποιούνται στην Β. Ελλάδα σε σχέση με τον συνολικό τους αριθμό.

Είναι αξιολογικά σωστό, διότι εγκατεστημένοι στην περιοχή μελέτης έχουμε καλύτερη γνώση της περιοχής, πολύχρονη συνεργασία με την Τοπική Αυτοδιοίκηση και τις Τεχνικές Υπηρεσίες από άλλα μεγάλα προγράμματα (π.χ. ΕΠΑ), τέλος σημαντικότητα εμπειρία και εξοπλισμό, στοιχεία απαραίτητα για την γρήγορη και επιστημονικά άρτια σύνταξη των μελετών. Επιπλέον κ. Υπουργέ η ανάθεση σημαντικών μελετών και στα γραφεία που είναι εγκατεστημένα στην Β. Ελλάδα θα είναι ένα πρόσθετο κίνητρο για τη συγκρότηση δυναμικών μελετητικών μονάδων ικανών να παίξουν ένα ευρύτερο ρόλο σε μια ευαίσθητη για την πατρίδα μας περιοχή.

"Κύριε Υπουργέ,

κλείνοντας την επιστολή μας θα θέλαμε να σας τονίσουμε την αναγκαιότητα της συμμετοχής εκπροσώπου του συλλόγου μας στις επιτροπές αξιολόγησης για την ανάθεση των μελετών, προκειμένου να εξασφαλισθεί αφ' ενός η κατά το δυνατόν μεγαλύτερη διαφάνεια και αντικειμενικότητα της κρίσης και αφ' ετέρου η λιγότερη αμφισβήτηση της αξιολόγησης.

Ο σύλλογος μας επικροτεί το συνολικά θετικό έργο που επιτελείται στο ΥΠΕΧΩΔΕ και θα μας βρείτε στο πλάι σας συνεργάτες, στο γιγαντιαίο πρόγραμμα του Κτηματολογίου που επιτέλους ξεκινά.

Προτάσεις έχουμε, επιζητούμε την συμμετοχή μας στο διάλογο".

Ομάδες εργασίας του ΤΕΕ/ΤΚΜ

Συγχρονίσθηκαν για τη μελέτη θεμάτων που χρήζουν άμεσης αντιμετώπισης.

- **ΟΕ για τη μελέτη του νόμου για τα Δημόσια έργα** (αρ. απόφ. 79/20.9.1994)

Την ΟΕ στελεχώνουν οι συνάδελφοι: Σορτικός Κώστας Π., Τσιτουριδής Γιώργος Π., Κωτούλας Δημήτρης Π., Λάζιος Μάριος Π., Πατραμάνης Κώστας Π. Η ΟΕ δεν είναι αμειβόμενη.

- **ΟΕ για το θέμα της αναβάθμισης των ΤΕΙ** (αρ. απόφ. 108/11.10.1994)

Την ΟΕ στελεχώνουν οι συνάδελφοι: Κασσούρη - Νότα Σοφία Α., Ράλλη Πίτσα Π., Τριανταφυλλίδης Σάββας, Χατζηαθανασίου Βασίλης Μ-Η., Χατζόπουλος Γιάννης Π.

- **ΟΕ για τη μελέτη του θέματος του ρυθμιστικού ΑΠΘ και τη στήριξη του εκπροσώπου του ΤΕΕ στην αντίστοιχη ΟΕ του ΑΠΘ.**

Την ΟΕ στελεχώνει ο συνάδελφος Γερόλυμπος Ηρακλής, Α. Παππάς Βασίλης Α, Τσιριλάκη Ασπασία Α.

Ακόμη, η ΔΕ υλοποιώντας δέσμευση που ανέλαβε το Τμήμα, σε σύσκεψη των αρμοδίων φορέων για την **αναδιάρθρωση των λεωφορειακών γραμμών, συγκρότησε ΟΕ** με αντικείμενο την επικαιροποίηση παλαιότερης μελέτης του ΤΕΕ/ΤΚΜ για το θέμα, σε συνεργασία με τον ΟΑΣΘ, τη Νομαρχία, το Δήμο και τον Οργανισμό Θεσσαλονίκης.

Στην ΟΕ συμμετέχουν: Εκ μέρους του ΤΕΕ οι συν. Σ. Βούγιας, Μ. Πιτσιάβα - Λατινοπούλου, Εκ μέρους του Δήμου οι συν. Ε. Γιαννιτσπούλου και Π. Χαλαραμπίδης, Εκ μέρους του Οργανισμού ο συν. Γ. Τόσκας, και εκ μέρους του ΟΑΣΘ ο συν. Γ. Σπανός.

Τέλος, μετά από πρόταση του Οργανισμού Θεσσαλονίκης, η ΔΕ ανέλαβε τη συγκρότηση **Ομάδας Εργασίας για τη σύνταξη προδιαγραφών μελέτης εσωτερικής χωροθέτησης των Βιομηχανιών που θα εγκατασταθούν στη Γ' φάση της ΒΙΠΕΘ Σίνδου.**

Διάλεξη για το σκυρόδεμα

Η DEHA Engineering HELLAS σε συνεργασία με την Ελληνική Εταιρεία Ερευνών Σκυροδέματος και το Εργαστήριο Σιδηροπαγούς του Αριστοτέλειου Πανεπιστημίου Θεσσαλονίκης, θα οργανώσουν διάλεξη στη Θεσσαλονίκη την Παρασκευή 9 Δεκεμβρίου στις 12.00 στην Αίθουσα Σεμιναρίων του Εργαστηρίου Σιδηροπαγούς Σκυροδέματος, με θέμα:

"Δομικός Σχεδιασμός Κατασκευών από Οπλισμένο Σκυρόδεμα. Αναφορά στις σύγχρονες τεχνικές".

Ομιλητής θα είναι ο Dr. H. P. Andrae, Διευθύνων Σύμβουλος του γραφείου Leonhardt, Andrae & Partner στη Στουτγκάρδη.

Πληροφορίες: Τηλ. (031) 548.796. ■

3ο Βαλκανικό Συνέδριο Επιχειρησιακής Έρευνας

Διοργανώνεται της Θεσσαλονίκης το 3ο Βαλκανικό Συνέδριο Επιχειρησιακής έρευνας, υπό την Ελληνική Εταιρεία Επιχειρησιακών Ερευνών - Παράρτημα Μακεδονίας Θράκης, στις 16 - 19 Οκτωβρίου 1995.

Υποβολή περιλήψεων μέχρι 15 Μαρτίου 1995.

Πληροφορίες: Καθ. Βύρων Παπαθανασίου, Πλαταιών 25 & 25ης Μαρτίου 118, Θεσσαλονίκη 542 49, τηλ. 325.630, fax: 314.888 ή Παπαρρίζος Κων/νος, Αν. Καθ. e-mail Paraiza Macedonia.uom.gr. ■

Συλλογικά

• ΑΡΧΙΤΕΚΤΟΝΕΣ

1. Το Δ.Σ. του Συλλόγου Αρχιτεκτόνων Θεσσαλονίκης σε συνεδρίασή του σχετικά με το θέμα πρότασης επιστημονικού συντονισμού στα σεμινάρια του ΤΕΕ/ΤΚΜ "Προβλήματα και γενικές αρχές επανάχρησης ιστορικών κτιρίων", πρότεινε ομόφωνα το συν. Σταύρο Πίττα, διπλωματούχο Αναστηλωτή Αρχιτέκτονα.

2. Επιστολή προς τον ΣΑΔΑΣ και στην Πανελλήνια Ένωση Αρχιτεκτόνων απέστειλε ο ΣΑΘ, μ' αφορμή τελευταία δημοσιεύματα για την παραβίαση του δόσους του Σείχ Σου και ζητά τη διευκρίνηση σε βάθος αυτής της πολύπλοκης υπόθεσης με το μακροχρόνιο ιστορικό πριν από την λήψη τελικών αποφάσεων. Όπως αναφέρει στην επιστολή του ο ΣΑΘ, "η παράθεση πλήθους αποφάσεων και διαταγμάτων στον τύπο (Ελευθεροτυπία 3.9.94) δεν αρκεί για να αποδοθεί η ουσία της υπόθεσης ενώ δίδει την εντύπωση πρόθεσης εκτεταμένης καταπάτησης και οικοπεδοποίησης του μοναδικού πνεύμα της πόλης της Θεσσαλονίκης.

Πληροφορούμαστε ότι η διένεξη αφορά μικρό μέρος της συνολικής έκτασης στην περιφέρεια του Δάσους - πάρκου, σε εκτάσεις με νόμιμους τίτλους ιδιοκτησίας, επί του πλείστου καλλιεργούμενες, με χρήση κατοικίας, που εξαιρούνται της αναδάσωσης ως το 1990.

Ο Σ.Α.Θ. συνειδητοποιεί την αναγκαιότητα προστασίας και αναβάθμισης του φυσικού περιβάλλοντος και συμμετέχει ανέκαθεν ενεργά δικαίως με όλες τις δυνατότητές του στις όποιες προσπάθειες προς την κατεύθυνση αυτή.

Συνειδητοποιούμε όμως παράλληλα και την ανάγκη να στηριχθεί η υλοποίησή αυτής της προσπάθειας σε μία σειρά από φερέγγειες ενέργειες του κράτους που να σέβονται τον πολίτη και να μην κλονίζουν την πίστη του στην δημόσια διοίκηση.

Παρακαλούμε να επανεξετασθεί το θέμα αφού ληφθούν υπ' όψη όλες οι παράμετροι της πραγματικά πολύπλοκης και ιδιαίζουσας αυτής υπόθεσης.

• ΠΟΛΙΤΙΚΟΙ ΜΗΧΑΝΙΚΟΙ

Ο Σύλλογος Πολιτικών Μηχανικών Θεσσαλονίκης προκηρύσσει εκλογές για την ανάδειξη νέου Διοικητικού Συμβουλίου και Εξελεγκτικής Επιτροπής, την Κυριακή 15 Ιανουαρίου 1995 και ώρα 9.00 έως 18.00 στα γραφεία του Συλλόγου (Ζεύξιδος 8, 4ος όροφος, τηλ. 274.856).

Δηλώσεις υποψηφιοτήτων θα κατατίθενται στην Εφορευτική Επιτροπή μέχρι την Τετάρτη 21 Δεκεμβρίου 1994.

• ΑΓΡΟΝΟΜΟΙ -ΤΟΠΟΓΡΑΦΟΙ

Την πλήρη υποστήριξη τους στη σύσταση και λειτουργία του Γραφείου Κτηματογράφησης Θεσσαλονίκης, εκφράζει προς τον υπουργό ΠΕΧΩΔΕ κ. Λαλιώτη, ο Σύλλογος Διπλωματούχων Αγρονόμων και Τοπογράφων Μηχανικών Β. Ελλάδας, ζητώντας παράλληλα να εκδοθεί το συντομότερο δυνατόν η σχετική απόφαση, ώστε:

- α) Να υπάρχει αρκετός χρόνος για την προετοιμασία του και την έγκαιρη λειτουργία του.
- β) Να μην αχρηστευθεί όλο το υλικό της Ε.Π.Α. που έχει ήδη δημιουργηθεί.
- γ) Να εντάσσεται το υλικό της Ε.Π.Α. αρμονικά πλέον, διότι ήδη υπάρχουν σε εξέλιξη στον νομό Θεσ/νίκης εργασίες Ε.Π.Α. με έκταση πάνω από 35.000 στρέμματα.

Σας γνωρίζουμε δε ακόμη ότι υπάρχουν έμπειροι συνάδελφοι Α.Τ.Μ. του ΥΠΕΧΩΔΕ καθώς και μέλη του συλλόγου μας που υπηρετούν στον νομό Θεσ/νίκης, τα οποία έχουν εκδηλώσει έντονα την επιθυμία τους να στελεχώσουν το παραπάνω Γραφείο".

• ΜΗΧΑΝΟΛΟΓΟΙ - ΗΛΕΚΤΡΟΛΟΓΟΙ ΜΗΧΑΝΙΚΟΙ Β'ΒΑΘΜΙΑΣ ΕΚΠΑΙΔΕΥΣΗΣ

"Οι μηχανικοί στη Δευτεροβάθμια εκπαίδευση" είναι το θέμα ημερίδας που πραγματοποιήσαν οι δύο Σύλλογοι με σκοπό την ανάλυση των προβλημάτων των μηχανικών της δευτεροβάθμιας εκπαίδευσης, μέσα στις συνθήκες και το περιβάλλον στο οποίο εργάζονται και η συγκρότηση προτάσεων για τις προοπτικές εξέλιξης του κλάδου.

Τα θέματα που αναπτύχθηκαν στην ημερίδα είναι: Ο διπλωματούχος μηχανικός στη δημόσια εκπαίδευση στην Κεντρική Μακεδονία (Ορλής Στέλιος, μηχανολόγος - μηχανικός), η εισαγωγή της "τεχνολογίας" στα γυμνάσια (Συμεωνίδης Νίκος, ηλεκτρολόγος μηχανικός, σύμβουλος), η τεχνική επαγγελματική εκπαίδευση στην Ελλάδα - προοπτικές (Ιακωβίδης Γεώργιος, μηχανολόγος - μηχανικός, καθηγητής ΠΑΤΕΣ - ΣΕΠΙΕΤΕ), ή Ευρωπαϊκή διάσταση της Παιδείας - Προγράμματα "Σωκράτης" και "Leonardoda Vinci" (Τσαγκαράκης Χριστόφορος, φυσικός ραδιοηλεκτρολόγος, σύμβουλος ηλεκτρονικών), οι σημερινές εξελίξεις στο θεσμό της τεχνολογίας εκπαίδευσης (Σαμαράς Γρηγόρης, πολιτικός μηχανικός, πρόεδρος ΣΤΕΦ ΤΕΙ Θεσ/νίκης), Κοινωνιολογία και εκπαίδευση (Νότας Βασίλης, αρχιτέκτονας - κοινωνιολόγος, πανεπιστημιακός).

ΜΕ ΜΙΑ ΜΑΤΙΑ

Η δυνατότητα συγχρηματοδότησης των μεγάλων έργων κατασκευής των οδικών αξόνων Πατρών - Αθηνών - Θεσσαλονίκης και της Εγνατίας από ιδιωτικά κεφάλαια, εξετάστηκε σε ημερίδα που έγινε στο Ζάππειο. Η ημερίδα οργανώθηκε στο πλαίσιο του Christophersen Group, που συστάθηκε από την Ευρωπαϊκή Ένωση, ειδικά για να διαπιστωθεί κατά πόσο είναι εφικτή η χρηματοδότηση των δαπανηρών διευρωπαϊκών δικτύων και από ιδιωτικά κεφάλαια.

Ο εκπρόσωπος της 7ης γενικής διεύθυνσης της ευρωπαϊκής Επιτροπής χαρακτήρισε τους εν λόγω οδικούς άξονες ως δύο από τρία "ώριμα" έργα που περιλαμβάνονται στο εγκεκριμένο από το Christophersen Group κατάλογο συγχρηματοδότησης. Τόνισε μάλιστα ότι πρέπει να επιταχυνθεί η υλοποίησή τους, επειδή θεωρούνται αντιπροσωπευτικά έργα για τα διευρωπαϊκά δίκτυα. Με δεδομένο, όμως, ότι μέχρι το 2010 θα απαιτηθούν το ελάχιστο 12 τρις. δρχ. για τη χρηματοδότηση των δικτύων αυτών σε πανευρωπαϊκό επίπεδο, κρίνεται απαραίτητη η συμμετοχή και των ιδιωτικών κεφαλαίων, πέραν των εθνικών και των κοινοτικών.

Αλλαγή στο σχεδιασμό της Παραεγνατίας οδού σημειώνεται κατά πάσα πιθανότητα στις Βρυξέλλες. Χωρίς να εγκαταλείπεται το σενάριο της παράλληλης προς την Εγνατία οδικής αρτηρίας που θα διέρχεται από όλες τις χώρες που γειτνιάζουν με την Ελλάδα, η Ευρωπαϊκή Ένωση φαίνεται να δίνει ιδιαίτερη βαρύτητα στην προώθηση της λεγόμενης "σιδηροδρομικής Παραεγνατίας". Η διαφοροποίηση αυτή επήλθε λόγω της γενικότερης αλλαγής που παρατηρείται σε επίπεδο Ε.Ε. ως προς την επιλογή των μέσων μεταφοράς και η οποία υπαγορεύει τη λογική ότι το τρένο υπερτερεί έναντι οποιουδήποτε άλλου μέσου.

Προς το παρόν διεξάγονται άτυπες συζητήσεις σε διμερές επίπεδο, μεταξύ υπαλλήλων των αρμοδίων διευθύνσεων της Ε.Ε. και των άμεσα ενδιαφερόμενων χωρών, ενώ κατά δημοσιογραφικές πληροφορίες έχει συνταχθεί ήδη η οικονομοτεχνική μελέτη του έργου. Σύμφωνα με αυτή, η αφετηρία του νέου δικτύου θα βρίσκεται στο Δυρράχιο (όπως προβλέπεται και για την οδική αρτηρία) και ο τερματισμός θα εντοπίζεται σε δύο σημεία (αντί του ενός) και συγκεκριμένα στα δύο μεγαλύτερα βουλγαρικά λιμάνια στα παράλια της Μαύρης Θάλασσας, τον Πύργο και τη Βάρνα.

Μετά τη φωτογράφιση των βυζαντινών τειχών και μνημείων της Θεσσαλονίκης, ο δήμος, εν όψει της πολιτιστικής πρωτεύουσας, προχωρεί στον ηλεκτροφωτισμό των διατηρητέων κτιρίων του ιστορικού εμπορικού κέντρου. Το έργο, προϋπολογισμού 15 εκ. δρχ., εντάσσεται σε ένα γενικότερο πρόγραμμα ανάδειξης όλων των μνημείων και διατηρητέων κτιρίων της πόλης μέχρι το 1997.

Το χιονοδρομικό κέντρο του Καϊμακτσαλάν, στο νομό Πέλλας, θα είναι έτοιμο να λειτουργήσει από τη φετινή χρονιά, με μια πιλοτική μονάδα δύο διαδρομών από τις 13 προβλεπόμενες στη μελέτη πίστες. Ήδη έχει ολοκληρωθεί το έργο εγκατάστασης των αναβατήρων, ενώ είναι έτοιμος ο ξενώνας. Ελπίζεται ότι την προσεχή περίοδο το κέντρο θα βρίσκεται σε πλήρη λειτουργία και θα υπάρχει δυνατότητα διοργάνωσης χιονοδρομικών αγώνων.

Η ελληνική δομική βιομηχανία είναι ένας από τους πλέον αποδοτικούς κλάδους επιχειρήσεων στη χώρα μας. Όπως υποστηρίζεται σε έρευνα του Τομέα Συγκοινωνιών και Οργάνωσης του ΑΠΘ, παρ' όλο που η δεκαετία 1980-1990 δεν θεωρείται ευνοϊκή, οι δομικές επιχειρήσεις παρουσίασαν εντυπωσιακές αυξήσεις κερδών στο διάστημα αυτό. Σε μερικές περιπτώσεις μάλιστα πέτυχαν μέσες ετήσιες αυξήσεις της τάξης του 30% σε αντίθεση με την υπόλοιπη βιομηχανία, η οποία δεν μπόρεσε να ξεπεράσει το 20%. Ειδικότερα όπως επισημαίνουν οι ερευνητές, η πλειοψηφία των δομικών επιχειρήσεων παρουσιάζει κέρδη μεγαλύτερα από ότι άλλες μορφές επενδύσεων. Όπως αναφέρεται στη μελέτη "το γεγονός ότι ο δείκτης καθαρά κέρδη προς ίδια κεφάλαια υπερβαίνει συχνά το 0,3 καθιστώντας την επένδυση στον κλάδο ιδιαίτερα αποδοτική και ελκυστική.

Οι πόλεις θέλουν πράσινο, πιστεύουν οι γεωτεχνικοί, και ανάσχεση της καταστροφικής πορείας που έχει προσλάβει το πράσινο στις πόλεις. Σε ημερίδα που συνδιοργάνωσαν στη Θεσσαλονίκη το Γεωτεχνικό Επιμελητήριο Ελλάδας, το ΑΠΘ και οι Δήμοι Θεσσαλονίκης, Ελευθερίου, Καλαμαριάς, Μενεμένης, Νεάπολης, Πολίχνης και Συκεών υποστηρίζουν ότι είναι άμεση η ανάγκη επαναφοράς του φυσικού περιβάλλοντος στις πόλεις. Η συμβολή των γεωτεχνικών από κοινού με την Τοπική Αυτοδιοίκηση, ως πρωτογενές κύτταρο, μπορεί να θέσει τις βάσεις στην προστασία του περιβάλλοντος, που αποτελεί "επένδυση ζωής".

▶ Μετά από μια περίοδο έντονης κριτικής σχετικά με τους τρόπους ανάθεσης και κάποιες καταγγελίες για υπερκοστολογίες, προχωρήσαμε σε εσωτερική ανασυγκρότηση των δομών του ΚεΔΑΚ. Σήμερα πως διασφαλίζεται το αδιάβλητο του πλαισίου λειτουργίας του αλλά και η επιτάχυνση στο ρυθμό συντήρησης και αξιοποίησης της αγιορείτικης κληρονομιάς;

- Το αδιάβλητο πιστεύουμε ότι μέσα από τους μηχανισμούς που έχουμε θεσπίσει, διασφαλίζεται. Υπάρχουν δύο επιτροπές, η επιτροπή τιμών και η επιτροπή ελέγχου των μελετών. Η επιτροπή τιμών είχε αδρανοποιηθεί τους τελευταίους μήνες του '93. Μαζί με τον πρώην γενικό γραμματέα κ. Πετκάνη αναδιοργανώσαμε τις επιτροπές πάνω σε νέες βάσεις οι οποίες λειτουργήσαν. Έτσι τώρα καμία μελέτη δεν εγκρίνεται από το Δ.Σ. αν δεν περάσει προηγουμένως από την επιτροπή τιμών. Σε ότι αφορά την επιτροπή ελέγχου μελετών είναι επίσημα εκείνη που ελέγχει όλες τις μελέτες, αν και δεν είναι πάντα απαραίτητο επειδή υπάρχουν και κάποιες επεμβάσεις χωρίς αρχιτεκτονικό ενδιαφέρον, όπως για παράδειγμα ένας τοίχος αντιστήριξης. Από εκεί και πέρα είναι ο νόμος που διασφαλίζει το αδιάβλητο των δημοπρασιών, αφού η όλη διαδικασία ακολουθεί τις ισχύουσες για το δημόσιο διατάξεις. Η μόνη διαφορά είναι ότι τα έργα στο Άγιο Όρος γίνονται με επιχορήγηση στις Ιερές Μονές. Βέβαια αυτό προβλέπεται από τον ιδρυτικό νόμο του Κέντρου Διαφύλαξης. Εξάλλου αποτελεί και "απαίτηση" της πλειοψηφίας των Ιερών Μονών οι οποίες έχουν κάποια ευαισθησία ως προς το ζήτημα αυτό. Η διαδικασία της επιχορήγησης των έργων ισχύει από παλαιότερα.

Στο παρελθόν οι καταγγελίες που έγιναν αφορούσαν τις αποκλίσεις τιμών που υπήρχαν από Μονή σε Μονή. Αλλά και για τις μεγάλες εκπώσεις θα πρέπει να θυμόμαστε ότι το Άγιο Όρος δεν μπορεί να διαφοροποιείται από τα όσα συμβαίνουν έξω. Το ίδιο ισχύει και στα μεγάλα δημόσια έργα. Εμείς προσπαθήσαμε, και νομίζω ότι καταφέραμε, με την επιτροπή τιμών να μη δίνουμε λαβές για παρόμοια σχόλια. Προσπαθήσαμε να δημοσιοποιήσουμε ένα τιμολόγιο των έργων του Αγίου Όρους με σταθερές τιμές για όλα τα έργα που εκτελούνται για να μη δημιουργείται το φαινόμενο των διαφορετικών τιμών. Αν και αυτό είναι λίγο παρακινδυνευμένο επειδή υπάρχουν δύσβατα σημεία του Όρους, που ανεβάζουν το κόστος των έργων. Παρ' όλα αυτά εμείς προσπαθούμε να αντιμετωπίσουμε εναλλάξ όλες τις μελέτες. Σε ότι αφορά τις εκπώσεις προχωρούμε βάσει της νομοθεσίας που ισχύει για τα δημόσια έργα.

Ο ρυθμός εκτέλεσης των έργων, θεωρώ ότι είναι ικανοποιητικός. Εγώ είμαι ευχαριστημένος με τον τρόπο που προχωρούν τα έργα. Μοναδικό σημείο για το οποίο δεν μπορώ να είμαι ικανοποιημένος είναι η χρηματοδότηση. Ενδεικτικά θα αναφέρω ότι κλείνει το '94 και τα κοδύλια του έτους δεν έχουν μπει ακόμα στο ταμείο του ΚεΔΑΚ.

▶ Στο Διεθνές Συμπόσιο για τους "Δρόμους του μοναχισμού" διατυπώθηκε η άποψη ότι οι εργολαβίες στο Άγιο Όρος σπάνια συνοδεύονται από ουσιαστική έρευνα της ιστορίας των κτιριακών οργανισμών. Η ευθύνη για τη διατήρηση της ακριβούς μορφής των μνημείων δεν είναι αποκλειστικά το ΚεΔΑΚ;

- Από τότε που ανέλαβα εγώ για κάθε έργο που γίνεται υπάρχει επιστημονική τεκμηρίωση. Η άποψη που ακούστηκε στο συμπόσιο ότι το ΚεΔΑΚ δεν προστατεύει την αρχιτεκτονική κληρονομιά του Όρους δεν ανταποκρίνεται στην πραγματικότητα. Βέβαια στο παρελθόν έγιναν κάποιες επεμβάσεις, όπως η σκεπή του Πρωτάτου, αλλά γι' αυτό δεν ευθύνεται το ΚεΔΑΚ. Πολλές επεμβάσεις που στην κυριολεξία "βγάζουν μάτι" έγιναν προ του ΚεΔΑΚ και μάλιστα από υπηρεσίες οι οποίες έχουν "συγγένεια" με τους ανθρώπους που καταγγέλλουν σήμερα το ΚεΔΑΚ. Σίγουρα στον τέταρτο αριθμό έργων που έχει εκτελέσει το ΚεΔΑΚ ίσως έγιναν κάποια μικρά λάθη. Με αυτό δεν θέλω να καλύψω την υπηρεσία, αλλά ως μη ξεχνούμε

ΠΡΟΣΩΠΑ & ΓΕΓΟΝΟΤΑ



Διαφύλαξη με διαφάνεια

Με ανασυγκρότηση των δομών του και με ενεργοποίηση μηχανισμών ελέγχου, το ΚεΔΑΚ συνεχίζει τη διαφύλαξη της αγιορείτικης κληρονομιάς μέσα από διαδικασίες που διασφαλίζουν, στο μέτρο του δυνατού, το αδιάβλητο των αναθέσεων. Τροχοπέδη στην πλήρη άσκηση των αρμοδιοτήτων που παρέχονται από το νόμο, οι ελλείψεις σε εξειδικευμένο προσωπικό. Πολλές από τις υπερβάσεις στα έργα πρέπει να αποδίδονται σε επεμβάσεις προ του ΚεΔΑΚ. Συνέντευξη διευθυντή του ΚεΔΑΚ κ. Γ. Ταχσιδη, πολιτικό μηχανικό.

ότι μέσα σε έναν αριθμό 900 και πλέον έργων, μπορεί να έγινε και κάποια παρατυπία. Αυτό δεν οδηγεί αβίαστα στο συμπέρασμα ότι το ΚεΔΑΚ... καταστρέφει το Άγιο Όρος!

▶ Μέχρι τώρα το μεγαλύτερο βάρος έχει πέσει στον αναστηλωτικό τομέα. Τί γίνεται με τους τομείς συντήρησης των κινήτων κειμηλίων, και ειδικότερα με τη συντήρηση και αξιοποίηση του τεράστιου θησαυρού χειρογράφων που διαθέτουν οι Μονές;

- Το ΚεΔΑΚ από την ίδρυσή του διαθέτει τμήμα προστασίας των κειμηλίων. Στο παρελθόν έγινε κάποια προσπάθεια να βρεθούν οι ειδικοί ώστε να λειτουργήσει ένα είδος σχολής για την εκπαίδευση τεχνιτών - αναστηλωτών εικόνων. Δεν γνωρίζω του λόγους αλλά αυτή η προσπάθεια δεν τελεσφόρησε και εγκαταλείφθηκε πριν 3-4 χρόνια. Το ΚεΔΑΚ δεν διαθέτει ειδικότητες υπαλλήλων που να μπορούν να ανταποκριθούν σε αυτό το έργο. Παρ' όλα αυτά χρηματοδοτούμε, μετά από έλεγχο βέβαια, κάποιες μελέτες συντήρησης εικόνων από αγιογράφους ή συντηρητές του υπουργείου Πολιτισμού. Ήδη ξεκινάμε διαδικασίες στελέχωσης της υπηρεσίας με επιστημονικά εξειδικευμένο προσωπικό για να μπορέσουμε να ανταποκριθούμε και στους συγκεκριμένους τομείς.

Το ίδιο ακριβώς γίνεται και με τη συντήρηση χειρογράφων. Κάποιες Ιερές Μονές έχουν ξεκινήσει και με τη δική μας βοήθεια, προσπάθειες συντήρησης και διάσωσης των χειρογράφων. Άλλες πάλι έχουν προχωρήσει πιο πολύ και καταγράφουν τα κείμενα σε ηλεκτρονικούς υπολογιστές ώστε να μπορούν οι μελετητές να ανατρέχουν σε αυτά χωρίς να καταστρέφονται τα πρωτότυπα από τη χρήση. Επίσης χρηματοδοτούμε προγράμματα που δημιουργούν συνθήκες ασφαλούς διατήρησης των χειρογράφων σε περιβάλλον τέτοιο που θα τα κάνει να αντέχουν στο χρόνο, δηλαδή αισθούσες με την ανάλο-

γη ξηρασία, θερμοκρασία και εξαερισμό.

▶ Ασκώντας αρμοδιότητες και του υπουργείου Γεωργίας, το ΚεΔΑΚ πώς στηρίζει άλλες δραστηριότητες ζωής στο Όρος, από την προστασία των δασών έως τη βελτίωση των καλλιεργειών;

- Όσο μας επιτρέπει η στελέχωση του Οργανισμού μπορούμε και επεμβαίνουμε. Συγκεκριμένα υπάρχει έλλειψη δασολόγων. Έχουμε απευθυνθεί στους προϊστάμενους μας και έχουμε ζητήσει προσωπικό για να στελέχωσουμε ένα ειδικό τμήμα, που είναι απαραίτητο για το Άγιο Όρος, όπου υπάρχουν πολλά δάση. Ελπίζουμε ότι θα έχουμε ανταπόκριση.

▶ Τον τελευταίο καιρό παρατηρείται μια κινητικότητα των μηχανικών - υπαλλήλων του ΚεΔΑΚ, οι οποίοι προβάλλουν κάποια αιτήματα. Εκτιμάτε ότι θωρακίζεται επαρκώς η εύρυθμη λειτουργία του ΚεΔΑΚ όταν οι υ-

πάλληλοί του, που χειρίζονται τόσο ευαίσθητα όσο και δελεαστικά, ως προς τα οικονομικά μεγέθη, θέματα αμοιβονται με χαμηλούς μισθούς ιδιαίτερα όταν προσφέρουν έργο κάτω από ειδικές συνθήκες εργασίας;

- Θα ήθελα να διευκρινίσω ότι το ΚεΔΑΚ δεν χειρίζεται τόσο "δελεαστικά" όπως αναφέρετε ποσά. Δεν αληθεύουν οι φήμες περί πακτωλού δισεκατομμυρίων. Ενδεικτικά αναφέρω ότι από το 1982 - 1983 που άρχισε να λειτουργεί το ΚεΔΑΚ μέχρι σήμερα, έχει απορροφήσει κονδύλια 5 - 6 δισεκατομμυρίων. Δηλαδή 5-6 δισεκατομμύρια μέσα σε 12 χρόνια, τη στιγμή που ένα έργο κάποιος Νομαρχίας μπορεί να είναι της τάξης των 2 δισεκατομμυρίων. Σε ότι αφορά τις αμοιβές ως ελπίζουμε ότι θα διευθετηθεί σύντομα το θέμα. Κάτι ακούγεται για ένα νομοσχέδιο, για πριμ παραγωγικότητας κ.λπ. Πέρα από την προσωπική άποψη που μπορεί να έχω για το θέμα, δεν είναι στο χέρι μου να ανταποκριθώ. Ο Σύλλογος Μηχανικών του ΚεΔΑΚ έχει κάποιες ανησυχίες αναφορικά με τα πλαίσια αναμόρφωσης όλων των Οργανισμών του κράτους μέσα στο '95. Είχαμε ήδη μια πρώτη επαφή και στο μέλλον θα κατατεθούν συγκεκριμένες προτάσεις των υπαλλήλων στο Δ.Σ. Μέσα σε αυτές τις προτάσεις φαντάζομαι ότι θα συμπεριλαμβάνεται και αυτό των αμοιβών.

▶ Πώς εκτιμάτε την προσφορά του ΤΕΕ στο έργο του ΚεΔΑΚ;

- Βρίσκω σημαντική τη συμμετοχή του ΤΕΕ σε όλες τις προσπάθειες του Κέντρου Διαφύλαξης. Θα ήθελα να εκφράσω τις ευχαριστίες μου, επειδή και κατά το παρελθόν το Τεχνικό Επιμελητήριο στάθηκε πάντα στο πλευρό τόσο των υπαλλήλων όσο και του ΚεΔΑΚ.

▶ Σε ποιά φάση βρίσκεται η αναστήλωση του κληροδοτήματος του ΚεΔΑΚ;

- Μέσα στα επιτεύγματα του ΚεΔΑΚ για το 1994 συγκαταλέγεται και η αναστήλωση του κληροδοτήματος που είχε το ΚεΔΑΚ από το 1984, στην οδό Ζαΐμη. Είναι ένα διάροφο κτίριο όπου στο παρελθόν είχαν μπει μάλιστα και καταλήψεις. Για το λόγο αυτό καταργήθηκε το ΚεΔΑΚ ότι επί δέκα χρόνια είχε στην κυριότητά του ένα κτίριο και αδρανούσε. Τελικά μετά από προσπάθειες του πρώην γενικού γραμματέα κ. Πετκάνη και του υπουργού Μακεδονίας - Θράκης κ. Τριαρίδη, προχωρήσαμε στην αναστήλωση. Από το καλοκαίρι δημοπρατήθηκε το έργο με 100 εκατομμύρια, χρηματοδοτήθηκε με τα πρώτα 50 για το 1994 και ήδη έχει μπει ο εργολάβος. Πιστεύω ότι το '95 το ΚεΔΑΚ θα έχει δικό του "σπίτι".

Ευελπιστούμε ότι όταν ολοκληρωθεί η αναστήλωση θα μπορέσουν όλες οι υπηρεσίες του ΚεΔΑΚ να στεγαστούν εκεί, μαζί με το Λαογραφικό Εθνικό Μουσείο το οποίο είναι, βάσει του κληροδοτήματος, χρήστης του ενός ορόφου. ■