

ΤΕΧΝΙΚΟ ΓΡΑΦΕΙΟ

ΤΕΧΝΙΚΟ ΕΠΙΜΕΛΗΤΗΡΙΟ ΕΛΛΑΔΑΣ
ΤΜΗΜΑ ΚΕΝΤΡΙΚΗΣ ΜΑΚΕΔΟΝΙΑΣ
ΜΑΡΤΙΟΣ 1993, ΑΡΙΘΜΟΣ ΦΥΛΛΟΥ 15, ΤΙΜΗ ΔΡΧ. 1

ΠΡΟΤΥΠΟ ΣΧΕΔΙΟ ΤΟΥ ΙΣΤΟΡΙΚΟΥ ΕΜΠΟΡΙΚΟΥ ΚΕΝΤΡΟΥ



Επιστολή του ΤΕΕ/ΤΚΜ προς την επιτροπή συντονισμού δράσης του προτύπου σχεδίου, ότι δεν επιθυμεί να συνεχίσει να συμμετέχει σ' αυτήν εάν δεν γίνουν αποδεκτές οι προτάσεις του για άμεση λήψη μέτρων.

Ο ΧΡΟΝΟΣ ΕΞΑΝΤΛΕΙΤΑΙ ΧΩΡΙΣ ΝΑ ΠΑΡΑΓΕΤΑΙ ΕΡΓΟ

Την έντονη ανησυχία του για την πορεία υλοποίησης του προτύπου Σχεδίου για ιστορικό εμπορικό κέντρο και κυρίως τις καθυστερήσεις που θέτουν σε κίνδυνο το ίδιο το πρόγραμμα εκφράζει με επιστολή της προς τα μέλη της επιτροπής συντονισμού δράσης για την παρακολούθησή του, η διοικούσα επιτροπή του Τμήματος.

Η επιστολή προς το δήμαρχο Θεσσαλονίκης, τον γραμματέα της Περιφέρειας Κεντρικής Μακεδονίας, τον πρόεδρο του Οργανισμού Θεσσαλονίκης, το Νομάρχη και όλα τα μέλη της επιτροπής συντονισμού δράσης για το πρότυπο σχέδιο, καταλήγει με την υποβολή προτάσεων, άμεσου χαρακτήρα. Εάν η παρακάτω επιστολή του ΤΕΕ/ΤΚΜ συμπεριλαμβανομένων και των προτάσεων δεν γίνει αποδεκτή, το Τμήμα θα αποχωρήσει από το οργανωτικό-διαχειριστικό σχήμα του Προτύπου Σχεδίου.

Η επιστολή έχει ως εξής:
«Το ΤΕΕ/ΤΚΜ χαιρέτησε την πρωτοβουλία υποβολής και την έγκριση του Προτύπου Σχεδίου. Δήλωσε μάλιστα από την αρχή ότι θα στηρίξει τις ενέργειες που θα απαιτηθούν για την υλοποίηση του Σχεδίου, ενημερώνοντας και κινητοποιώντας για το σκοπό αυτό τους Μηχανικούς-μέλη του. Για να δώσει ουσιαστικό περιεχόμενο σ' αυτή τη θετική στάση, το ΤΕΕ διεκδικήσε τη συμμετοχή του στα όργανα σχεδιασμού και υλοποίησης του Προτύπου Σχεδίου, που έγινε δεκτή.

Επειδή πιστεύουμε ότι η συμμετοχή εκπροσώπων του ΤΕΕ στο οργανωτικό-διαχειριστικό σχήμα του Προτύπου Σχεδίου —όπως συμβαίνει και με κάθε

εκπροσώπηση— δεν είναι απλώς μια τιμητική ή συμβατική παρουσία αλλά συνεπάγεται ενεργό συμμετοχή και ανάληψη ευθυνών, θεωρούμε υποχρεώσες μας να επισημάσουμε μια σειρά αρνητικά σημεία που εντοπίζουμε στην πορεία υλοποίησης του Προτύπου Σχεδίου.

Τελειώνει ήδη το α' τρίμηνο του 1993 που είναι και ο δεύτερος χρόνος εφαρμογής του προτύπου σχεδίου ανα-

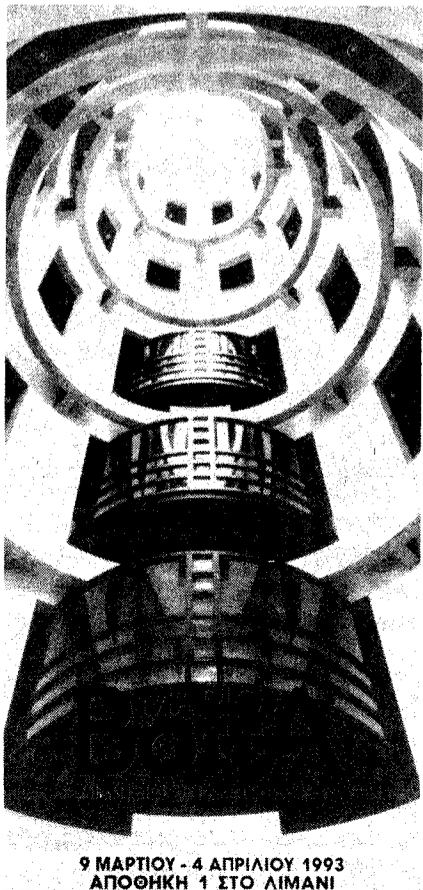

9 ΜΑΡΤΙΟΥ - 4 ΑΠΡΙΛΙΟΥ 1993
ΑΠΟΘΗΚΗ 1 ΣΤΟ ΛΙΜΑΝΙ

βίωσης και ανάπτυξης του ιστορικού εμπορικού κέντρου της Θεσσαλονίκης. Και ενώ ο χρόνος εξαντλείται, ουσιαστικό έργο δεν έχει αρχίσει να παράγεται. Ο ρυθμός υλοποίησης του προγράμματος είναι τόσο αργός, ώστε δικαιολογημένες είναι οι ανησυχίες — που εκδηλώνονται εξάλλου από πολλές πλευρές— μήπως χαθεί μια σημαντική ευκαιρία για την πόλη. Έχοντας, ως μέλη της Επιτροπής Συντονισμού Δράσης και Παρακολούθησης του Προτύπου Σχεδίου, ένα μέρος της ευθύνης για την πορεία του προγράμματος, θεωρούμε ότι επιβάλλεται να ασχοληθεί η Επιτροπή σε ειδική συνεδρίαση με το ζήτημα αυτό, να εντοπίσει τα προβλήματα και να πάρει τα αναγκαία μέτρα.

Παρακολουθώντας τις μέχρι τώρα διαδικασίες, καταλήγουμε στο συμπέρασμα ότι πολλά προβλήματα και καθυστερήσεις που εμφανίζονται στην υλοποίηση του Σχεδίου θα είχαν αποφευχθεί και έγκαιρα αντιμετωπιστεί εάν είχε κινητοποιηθεί και αξιοποιηθεί το ευρύτερο επιστημονικό και τεχνικό δυναμικό της πόλης. Η εκτίμησή μας αυτή δεν είναι αυθαίρετη. Η ουσιαστική εμπλοκή των τεχνικών αναγνωρίζεται από τους συντάκτες του Προτύπου Σχεδίου και επικυρώνεται στο εγκεκριμένο από την Κοινότητα οργανωτικό-διαχειριστικό σχήμα υλοποίησης. Έτσι, στο οργανωτικό διάγραμμα της διοίκησης του Προτύπου Σχεδίου το ΤΕΕ (με το ΑΠΘ) περιλαμβάνεται στην Ομάδα Αξιολόγησης και Τεχνικής Υποστήριξης, με άμεση συμβουλευτική πρόσβαση τόσο στην Επιτροπή Συντονισμού Δράσης και Παρακολούθησης

(Συνέχεια στη σ. 2)

12 ΜΑΡ 1993

ΒΙΒΛΙΟΘΗΚΗ Τ.Ε.Ε.
ΤΜΗΜΑ ΚΕΝΤΡΙΚΗΣ ΜΑΚΕΔΟΝΙΑΣ
ΖΕΥΞΙΔΟΣ 8 - ΤΗΛΕΦ. 280.4
ΘΕΣΣΑΛΟΝΙΚΗ

ΕΝΤΥΠΟ ΚΛΕΙΣΤΟ
Αριθ. Άδειας 157/92
Κ.Τ.Θ.



σελ. 6-7

Οι
κατασκευαστικές
εταιρίες
και οι ...
χρυσές ευκαιρίες

ΤΕΕ ΕΠΙ ΕΧΟΜΕΝΑ

- 2 Για τον «Κισσό»
Τεχνικές Επιφυλλίδες
- 3 Mario Botta: 1980-1990
Ρύθμιση οφειλών από το ΤΣΜΕΔΕ
- 4 ΣΑΘ: Προγραμματισμός για την Πολιτιστική Πρωτεύουσα
- 5 Ιθαγενείς και άποικοι!...
- 8 Μηχανικοί και μέση τεχνική εκπαίδευση
Για τις Νομαρχιακές Επιτροπές του Τμήματος
- 9 Βαλκανικό Κέντρο Τύπου
- 10 Πολιτιστική Πρωτεύουσα και πολιτιστικό επίπεδο
- 11 Επαναπρόσληψη 10 εργαζομένων
στο Σύνδεσμο Ο.Τ.Α.
- 12 Συνέντευξη με τον Γ.Γ. της Περιφέρειας
Κ. Μακεδονίας κ. Γ. Μισαηλίδη

ΕΠΙ ΟΕΓ ΓΡΑΜΜΙΣΕΙΣ

- ΕΚΘΕΣΗ** «Διατήρηση - αποκατάσταση - ανάδειξη αρχιτεκτονικής κληρονομιάς. Μελέτες - Εφαρμογές», Μάιος '93, ΤΕΕ/ΤΚΜ
- ΔΙΗΜΕΡΟ** και **ΕΚΘΕΣΗ** «Διαχρονική εξέλιξη του θεσμού της ΕΠΑ», 15-16 Μαρτίου 1993, ΤΕΕ/ΤΚΜ
- ΗΜΕΡΙΑ** «Προδιαγραφές και αμοιβές μελετών Αρχιτεκτονικής Τεκμηρίωσης - Αποκατάστασης και Στερέωσης Μνημείων και Μνημειακών Συνόλων», 12 Μαρτίου 1993, ΤΕΕ/ΤΚΜ
- ΗΜΕΡΙΑ** «Κανονισμοί Εδαφομηχανικής και Θεμελιώσεων» Άνοιξη 1993, ΜΕ Παραγωγής Τεχνικού Έργου ΤΕΕ/ΤΚΜ.
- ΕΚΘΕΣΗ** «Mario Botta: Architecture 80-90», 9/3-4/4/1993, ΤΕΕ/ΤΚΜ και Τμήμα Αρχιτεκτόνων ΑΠΘ.
- ΣΕΜΙΝΑΡΙΟ** «Παρουσίαση δοκιμαστικών προβλημάτων για τον έλεγχο αξιοπιστίας προγραμμάτων γραμμικής στατικής ανάλυσης κτιριακών έργων με Η/Υ», 7 Μαΐου '93, ΜΕ Επιμόρφωσης ΤΕΕ/ΤΚΜ.
- ΗΜΕΡΙΑ** «Ωκεανογραφικές μετρήσεις στο Θερμαϊκό κόλπο», Μάρτιος '93, ΜΕ Περιβάλλοντος ΤΕΕ/ΤΚΜ.
- ΚΥΚΛΟΣ ΕΚΔΗΛΩΣΕΩΝ** για το Δημόσιο Κτίριο, Άνοιξη-Καλοκαίρι 1993, ΜΕ Χωροταξίας, ΤΕΕ/ΤΚΜ
- ΔΙΗΜΕΡΟ** «Ανακύκλωση αστικών απορριμμάτων», Άνοιξη 1993, ΤΕΕ/ΤΚΜ
- ΗΜΕΡΙΑ** «Κίνδυνος πυρηνικού ατυχήματος στα Βαλκάνια», Μάιος 1993, ΜΕ Επιμόρφωσης ΤΕΕ/ΤΚΜ
- ΗΜΕΡΙΑ** «Ποταμοί, λίμνες Μακεδονίας-Θράκης και Διαβαλκανική συνεργασία», 8 Απριλίου 1993, ΜΕ Διεθνών Σχέσεων και ΕΟΚ

ΕΚΚΑΙΡΟΤΗΤΑ

Για τον «Κισσό»

Η Δ.Ε. του ΤΕΕ/ΤΚΜ θεωρεί ότι η χρονίζουσα αντιδικία μεταξύ της «ΚΙΣΣΟΣ» και της Οικολογικής Κίνησης έτσι όπως εξελίσσεται με μηνύσεις και αντιμηνύσεις, δεν οδηγεί πουθενά, ιδιαίτερα εάν λάβουμε υπόψη μας, ότι η όλη επιχειρηματολογία περιστρέφεται κυρίως γύρω από το ιδιοκτησιακό καθεστώς και από ένα πλέγμα διατάξεων και νομοθετικών ρυθμίσεων που εν πολλοίς αλληλοαναιρούνται, και οφείλονται στις γνωστές αδυναμίες της Ελληνικής Διοίκησης.

Με βάση τα δεδομένα που έχουμε στη διάθεσή μας προκύπτει ότι:

α. Ο οικισμός «ΚΙΣΣΟΣ» προβλέπεται από το Ρυθμιστικό Σχέδιο Θεσσαλονίκης το οποίο είναι νόμος του Κράτους από το 1985 και ισχύει και σήμερα. Το νόμο αυτό τον έχουν υπογράψει 12 Υπουργοί της τότε Κυβέρνησης (και ο Υπουργός Γεωργίας).

β. Εκδόθηκε από το ΥΠΕΧΩΔΕ το Προεδρικό Διάταγμα 721/6.9.86 που χαρακτήρισε την περιοχή σαν Ζώνη Ενεργού Πολεοδομίας με σύμφωνη γνώμη και των Υπηρεσιών του Υπουργείου Γεωργίας, που σήμερα εμφανίζονται να διαφωνούν.

γ. Σε εκτέλεση του παραπάνω εκδόθηκε και το Π.Δ. 382/31.5.88 που αφορούσε την έγκριση της πολεοδομικής μελέτης.

Και στις δύο περιπτώσεις, οι ενέργειες ήταν νόμιμες και για την έκδοση των διαταγμάτων αυτών λήφθηκε η γνώμη του Συμβουλίου της Επικρατείας. (Σχ. γνωμοδότησης 435/1987 και 10/1988).

Εκτοτε έχουν περάσει αρκετά χρόνια, έχουν δαπανηθεί σημαντικά ποσά και έχουν δημιουργηθεί πραγματικές καταστάσεις σε υλοποίηση των ρυθμίσεων που προαναφέρθηκαν.

Η Δ.Ε. του ΤΕΕ/ΤΚΜ δεν επιθυμεί σε καμία περίπτωση να προκαταλάβει τη κρίση της Δικαιοσύνης, η οποία εξετάζει το όλο ζήτημα και να αποφανθεί για τη συνταγματικότητα των νομοθετικών ρυθμίσεων και των σχετικών αποφάσεων της Διοίκησης.

Σύμφωνα όμως με όσα παραπάνω καταγράφονται αλλά και με τις απόψεις που έχουν διατυπωθεί δημόσια, η Δ.Ε. εκτιμά ότι η «ΚΙΣΣΟΣ» κινήθηκε μέσα στα θεσμοθετημένα πλαίσια που επέβαλε η εκάστοτε ισχύουσα νομοθεσία.

Τέλος θεωρούμε ότι αποτελεί επιτακτικό χρέος της Πολιτείας, να δώσει οριστικές λύσεις στις πολεοδομικές ρυθμίσεις και τις χρήσεις γης που αφορούν στη ζώνη του περιστερικού πρασίνου που περιβάλλει τη Θεσσαλονίκη, ώστε να αρθούν οι αμφισβητήσεις και οι νομοθετικές ασάφειες που οδηγούν σε άγονες αντιπαραθέσεις και δεν βοηθούν καθόλου να πετύχουμε αυτό το οποίο όλοι μας επιθυμούμε, την προστασία του περιβάλλοντος και τη βελτίωση της ποιότητας της ζωής μας.

Ο χρόνος εξαντλείται χωρίς να παράγεται έργο

(Συνέχεια από τη σ. 1)

Εφαρμογής, όσο και στην Ομάδα Σχεδιασμού και στους Φορείς Εφαρμογής. Σε υλοποίηση αυτής της πρόβλεψης υπήρξε στη συνέχεια έγγραφη στον προϋπολογισμό του Πρότυπου Σχεδίου σχετικού κονδυλίου, ακριβώς για την κάλυψη δαπανών τεχνικής στήριξης από την πλευρά του ΤΕΕ.

Έχοντας υπόψη τις προβλέψεις αυτές, αλλά και επειδή επιθυμούμε την ουσιαστική συμμετοχή μας στην εξέλιξη του Σχεδίου με την κατά το δυνατόν επαρκέστερη επιστημονικά και πληρέστερη τεχνικά συμβολή μας, προχωρήσαμε στη συγκρότηση ειδικού Γραφείου και Επιστημονικής Επιτροπής, στελεχωμένα κατάλληλα, και επίσης επεξεργαστήκαμε και υποβάλαμε —σε συνεργασία με την Ομάδα Σχεδιασμού— προτάσεις οι οποίες εξειδικεύουν και συγκεκριμενοποιούν την τεχνική υποστήριξη προς το πρόγραμμα.

Δυστυχώς, παρά την παρέλευση μηνών από την υποβολή των προτάσεών μας, δεν υπήρξε καμία απάντηση. Εξαιτίας της καθυστέρησης, διαπιστωμένα κενά στο σχεδιασμό και ουσιαστικές ελλείψεις στην εφαρμογή καθυστερούν την πρόοδο του Σχεδίου, ενώ τα προβλήματα αυτά θα μπορούσαν να είχαν απαντηθεί έγκαιρα και υπεύθυνα από το ΤΕΕ.

Η αδυναμία προώθησης του προγράμματος και ο κίνδυνος να παρέλθει χωρίς ουσιαστικό αποτέλεσμα ο χρόνος που υπολείπεται φάνηκαν ανάγλυφα στην τελευταία συνεδρίαση της Επιτροπής Συντονισμού (12.2.93). Πρέπει επίσης να επισημανθούν ορισμένα αρνητικά στοιχεία λειτουργίας που οφείλονται στον ατελή σχεδιασμό αλλά και στην λειψή προετοιμασία συγκεκριμένων δράσεων, καθώς και μια διαφαινόμενη διάθεση χρησιμοποίησης των πόρων του Πρότυπου Σχεδίου για έργα που δεν περιλαμβάνονται άμεσα στο εγκεκριμένο πρόγραμμα, πρακτική για την οποία υπογραμμίζουμε εκ των προτέρων την κατηγορηματική μας αντίθεση.

Χαρακτηριστικά, αναφέρουμε παραδείγματα προτάσεων κυρίως έγκρισης δαπανών, που υποβλήθηκαν κατά τη συνεδρίαση της 12.2.93 της Επιτροπής Συντονισμού και που χαρακτηρίζονταν είτε από αποσπασματικότητα (επισκευή στέγης Α. Μηνά), είτε από έλλειψη συντονισμού φορέων υλοποίησης (προτάσεις της Ε. Αρχαιοτήτων για ένταξη της Αρχαίας Αγοράς στον αστικό ιστό ενώ ο Δήμος Θεσσαλονίκης αγνοεί το θέμα), είτε ακόμη και από λειψή προετοιμασία (Λουλουδάδικα-Μπεζεστένι) αλλά και από τη λογική της χρησιμοποίησης των πόρων του προγράμματος χωρίς συγκεκριμένη αναφορά στις παρεμβάσεις που συμπεριλήφθηκαν στο Πρότυπο Σχέδιο (στέγη Α. Μηνά αλλά και δαπάνες για Αρχαία Αγορά) κλπ.

Στη συνεδρίαση αυτή —που για πρώτη φορά συζητήθηκαν θέματα υλοποίησης— φάνηκαν επίσης και άλλες γενικότερες αδυναμίες και ελλείψεις, που θα μπορούσαν να αποφευχθούν αν αξιοποιούνταν οι προτάσεις τόσο του ΤΕΕ όσο και του ΑΠΘ. Αναφέρουμε ενδεικτικά τις σοβαρές καθυστερήσεις στην αντιμετώπιση θεμάτων θεσμικών (π.χ. με ποιο τρόπο θα γίνει η χρηματοδότηση ή η εμπλοκή γενικότερα των ιδιω-

τών ιδιοκτητών, τι γίνεται με τους ενοικιαστές, τι γίνεται με τις χρήσεις γης κλπ.) ή την ανυπαρξία προβληματισμού για τα θέματα που σχετίζονται με την αξιολόγηση του προγράμματος και τη μελέτη των αναμενόμενων επιπτώσεων. Δεν θα πρέπει ακόμη να μας διαφεύγει ότι ο πιλοτικός χαρακτήρας του σχεδίου επιβάλλει την σοβαρή και έγκαιρη διερεύνηση θεμάτων και την επεξεργασία μέτρων που θα διασφαλίζουν τη συνέχεια των επεμβάσεων στο ιστορικό εμπειρικό κέντρο, τη διάχυση της εμπειρίας σε μηχανικούς, χρήστες, υπηρεσίες κλπ. κλπ.

Προτάσεις

Εκφράζοντας την ανησυχία αλλά και την αγωνία μας, για την τύχη του Πρότυπου Σχεδίου, που αν δεν αλλάξουν ριζικά οι ρυθμοί υλοποίησής του όλα δείχνουν ότι θα μείνει ημιτελής, και θέλοντας να αποφύγουμε την κατασπατάληση των διαθέσιμων κοινοτικών πόρων σε έργα άσχετα και με διαδικασίες αμφιλεγόμενες κάτω από την πίεση του χρόνου, προτείνουμε:

α. Την άμεση σύγκληση της Επιτροπής Συντονισμού για συζήτηση της μέχρι τώρα πορείας και λήψη μέτρων για την αποτελεσματικότερη διαχείριση του προγράμματος.

β. Την άμεση υλοποίηση των προβλεπόμενων από το αρχικό σχέδιο και καταρχήν εγκεκριμένων δράσεων τεχνικής στήριξης και επιστημονικών συμβούλων του ΤΕΕ και του ΑΠΘ.

γ. Την αυστηρή τήρηση, σε κάθε περίπτωση, των εγκεκριμένων έργων και δράσεων και την αποφυγή δαπανών άσχετων με το Πιλοτικό Σχέδιο. ■

Σύνδεσμος Δ.Ε. και Μ.Ε. Επιμόρφωσης

Με απόφαση της Δ.Ε. του ΤΕΕ/ΤΚΜ, ως σύνδεσμος μεταξύ της διοικούσας και της μόνιμης επιτροπής επιμόρφωσης, επαγγελματικών, παιδείας και βιβλιοθήκης, ανέλαβε το μέλος της, Χρήστος Μακρής. ■

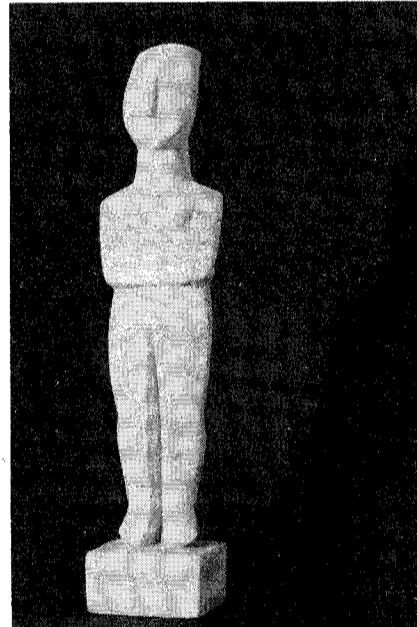

ΤΕΧΝΙΚΕΣ ΕΠΙΦΥΛΛΙΔΕΣ

Diamonds are for ever

Υπάρχει ένα διήγημα του Χέρμαν Έσσε, με θέμα τη ζωή και το θάνατο μιας πόλης. Σε έξι-επτά σελίδες βιβλίου τσέπης απεικονίζονται εκατονταετίες —ή μάλλον χιλιετίες— ιστορικής ζωής, σαν κινηματογραφική ταινία σε γρήγορη κίνηση: Μέσα στο προϊστορικό, παρθένο δάσος φυτρώνουν γιλίδες καλλιεργημένης γης με διάσπαρτες καλύβες, που γίνονται μετά πρωτόγονος οικισμός, αρχαία πόλη, η μεσαιωνική της συνέχεια γύρω από το ανάκτορο και τους ναούς, σύγχρονη μεγαλούπολη και ύστερα η αναστροφή της ανοδικής πορείας. Παρακμή, μαρasmus, ερείπια σκεπασμένα και πάλι από πυκνό δάσος.

Η ιστορία αυτή έχει επαναληφθεί πολλές φορές στην πραγματικότητα. Οι ασιατικές έρημοι είναι γεμάτες ερείπια πόλεων που είχαν κάποτε ακμάσει, το ίδιο και οι ζούγκλες της Καμπότζης ή τα υψίπεδα των Άνδεων. Η Ελλάδα επίσης, από την Κνωσό μέχρι την Πέλλα. Η καταστροφή επαναλαμβάνεται σήμερα μπροστά στα μάτια μας με πολλούς τρόπους. Το Σεράγεβο, πόλη ένδοξων Οθωμανικών ανακτόρων και Αυστροουγγρικής αρχιτεκτονικής μεγαλοπρέπειας μεταβάλλεται σε σωρό ερειπίων από τα πυροβόλα και τους όλμους που ρίχνουν από τα προαπείριά του. Άλλες πόλεις πεθαίνουν πιο αργά, από κυκλοφοριακό έμφραγμα, ρυπαντικό άσθμα, ψυχογενή σύνδρομα εγκληματικότητας ή αστία του ενός τρίτου (αλλού των δύο τρίτων) του πληθυσμού τους.

Ανάλογη τύχη —με πολύ ταχύτερη διαδρομή όμως— έ-

χουν και τα μεγάλα τεχνικά έργα: Το φράγμα του Μόρνου κατασκευασμένο εδώ και λίγες δεκαετίες για να ξεδιψάσει την Αθήνα, κατάνει μέσα στο υγρό σώμα του το χωριό Κάλλιον. Στην εποχή μας «γυναίκα του πρωτομάστορα» είναι μια ολόκληρη Κοινότητα.

Τώρα βλέπουμε στις εφημερίδες και στην τηλεόραση πώς παίρνει την εκδίκησή της η «γυναίκα του πρωτομάστορα» —ή μάλλον το φάντασμά της—, προβάλλοντας και πάλι στην κοινή θέα: Σπίτια ερειπωμένα, αλλά όρθια, παρατηρούν απ' υψηλού τις εκτάσεις ξεραμένης λάσπης, που σκέπαζε λίγους μήνες πριν η τεχνητή λίμνη.

Τα διαμάντια είναι αιώνια, όχι όμως και τα κατασκευάσματα του ανθρώπου, ακόμη και όταν πρόκειται για διαμάντια της Τεχνικής. Μερικές φορές αιτία της καταστροφής ή της παρακμής είναι η φύση: σεισμοί, λοιμοί, καταποντισμοί. Αλλά τις περισσότερες φορές οι αιτίες βρίσκονται στη σκοτεινή πλευρά του ανθρώπου και των κοινωνιών του: Πόλεμοι, «μη επέμβαση» όταν κάποιος τρελός βάλει φωτιά στο σπίτι του γείτονα, ανικανοποίητο των ορέξεων, αυτοκτονική επίθεσή μας εναντίον της φύσης, αναβλητικότητα που αφήνει «ες αύριον τα σπουδαία». Γενικώς η ανθρώπινη βλακεία.

Τουλάχιστον εμείς οι τεχνικοί να είχαμε επίγνωση των μεγεθών, να ξέραμε το ρόλο μας σ' αυτό το «έργο»; Η αμετροπέπεια είναι ένδειξη αδυναμίας, συνήθως.

Γιώργος Β. Ριζούλης

ΤΕΧΝΟΓΡΑΦΗΜΑ

ΕΚΔΟΣΗ ΤΟΥ ΤΕΧΝΙΚΟΥ ΕΠΙΜΕΛΗΤΗΡΙΟΥ ΕΛΛΑΔΑΣ
Τ Μ Η Μ Α Κ Ε Ν Τ Ρ Ι Κ Η Σ Μ Α Κ Ε Δ Ο Ν Ι Α Σ

Αποστέλλεται δωρεάν στα μέλη του Τμήματος Κ. Μακεδονίας του ΤΕΕ

Υπεύθυνος σύμφωνα με το νόμο Ανδρέας Κουράκης, Πρόεδρος ΤΕΕ/ΤΚΜ	Τηλέφωνα Τμήματος Πρόεδρος ΤΕΕ/ΤΚΜ 234.191 Μητρώο - Συνδρομές - Βεβαιώσεις - Ταμείο 278.123 Λογιστήριο 268.380
Υπεύθυνος Γραφείου Τύπου και Εκδόσεων Θανάσης Παππάς, μέλος Δ.Ε. του ΤΕΕ/ΤΚΜ	Άδεια άσκησης επαγγέλματος - πραγματογνωμοσύνες 236.111 Πρωτόκολλο - γραμματεία 235.470 Βιβλιοθήκη 280.462 Γραφείο Επαγγελματικών Γραφείο Επιστημονικού Έργου 268.193
Υπεύθυνη ύλης Αθανασία Μπαζεβάνη Δημοσιογράφος	234.566 237.863 237.016 235.487
Ειδικοί Συνεργάτες Δημήτρης Αθανασόπουλος, Δημοσιογράφος	Τυπογραφική επιμέλεια Φωτοστοιχειοθέτηση INFOPRINT Δωδεκανήσου 25, τηλ. 531.517, 515.098 Θεσσαλονίκη
Συνεργάτης φωτογράφος Χρήστος Πασχούδης	Υπεύθυνος τυπογραφείου Φώτης Βερβερίδης Αλ. Παπαναστασίου 58, τηλ. 917.420, Θεσσαλονίκη
Καλλιτεχνική επιμέλεια Βίκυ Παπαγεωργίου, Αρχιτέκτων Έλσα Φωκά, Αρχιτέκτων	

MARIO BOTTA: 1980-1990

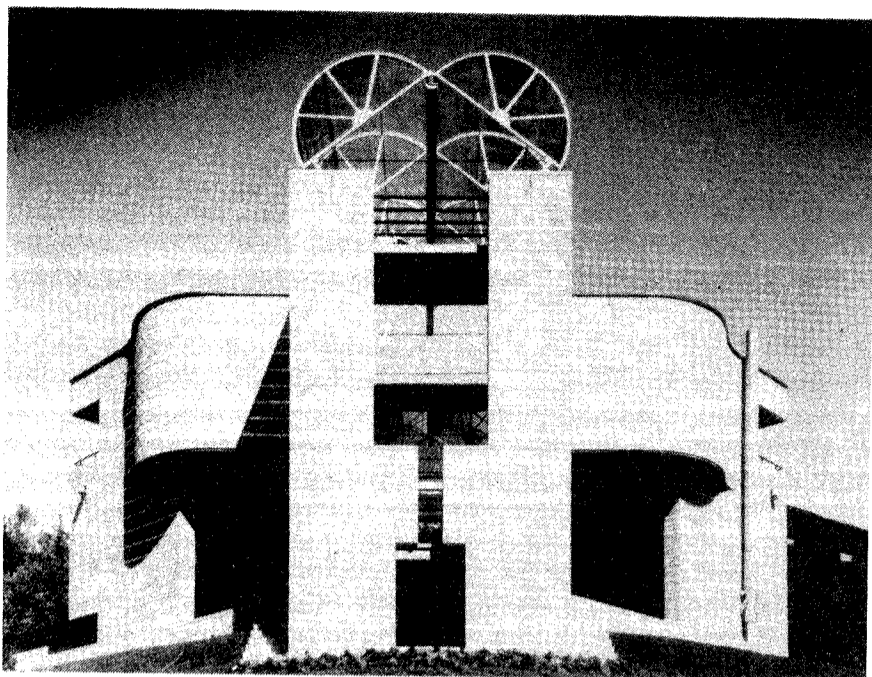

Μεγάλη έκθεση του πιο γνωστού εκπροσώπου της νέας αρχιτεκτονικής σχολής του Ticino στο λιμάνι με συνδιοργάνωση του ΤΕΕ/ΤΚΜ.

Έκθεση με θέμα «MARIO BOTTA: Αρχιτεκτονική 1980-1990» πραγματοποιείται στις 9 Μαρτίου με 4 Απριλίου στην Αποθήκη 1 του λιμανιού της Θεσσαλονίκης.

Η έκθεση γίνεται με την συνδιοργάνωση της Πρυτανείας του Αριστοτελείου Πανεπιστημίου Θεσσαλονίκης και της Αρχιτεκτονικής Σχολής ΑΠΘ, του Τεχνικού Επιμελητηρίου Ελλάδος / Τμήμα Κεντρικής Μακεδονίας και του Δήμου Θεσσαλονίκης, με την συνδρομή του Οργανισμού Λιμένος Θεσσαλονίκης και την συνεργασία του Μουσείου Ιστορίας και Τέχνης της Γενεύης και του Πολιτιστικού Ιδρύματος Ελβετίας Pro Helvetia.

Η έκθεση περιλαμβάνει σχέδια, φωτογραφίες και μακέτες από τριάντα από τα πιο σημαντικά έργα της τελευταίας δεκαετίας του αρχιτέκτονα MARIO BOTTA. Την έκθεση επιμελήθηκε το Μουσείο Τέχνης και Ιστορίας της Γενεύης και κατά τα δύο προηγούμενα χρόνια περιόδεσε σε διάφορες χώρες, γνωρίζοντας μεγάλη επιτυχία.

Ρύθμιση οφειλών από το ΤΣΜΕΔΕ

Ακόμη και με βεβαιώσεις ασφαλιστικής ενημερότητας μπορεί να γίνει από τους μηχανικούς η ενημέρωση των κενών και αμφισβητούμενων διαστημάτων στο ΤΣΜΕΔΕ, ενώ οι μισθωτοί ασφαλισμένοι είναι απαραίτητο να προσκομίζουν κάθε χρόνο βεβαίωση του εργοδότη τους.

Αυτό αναφέρει η απάντηση που έστειλε ο πρόεδρος του ΤΣΜΕΔΕ Αθ. Σκόκος, στην ΕΜΔΥΔΑΣ - Τμήμα Κεντρικής Μακεδονίας.

Συγκεκριμένα, η επιστολή μεταξύ άλλων αναφέρει:

«Συνάδελφοι,

Είναι γνωστό ότι η συναλλαγή με το ΤΣΜΕΔΕ γίνεται πάντα στο υποκατάστημα του Ταμείου, στο οποίο βρίσκεται η καρτέλα του ασφαλισμένου. Έχουμε επανειλημμένα ανακοινώσει και από το ΕΔ ότι μέχρι να ολοκληρωθεί η μηχανογράφηση του Ταμείου, οι μισθωτοί ασφαλισμένοι είναι απαραίτητο να προσκομίζουν κάθε χρόνο βεβαίωση του εργοδότη τους, προκειμένου να ε-

Ο MARIO BOTTA είναι ίσως ο πιο γνωστός εκπρόσωπος της «νέας σχολής αρχιτεκτονικής του Ticino», του ιταλόφωνου τμήματος της Ελβετίας και το έργο του έχει προβληθεί ευρύτατα διεθνώς. Η αρχιτεκτονική του, βασισμένη σε καθαρές γεωμετρίες και αρχές συμμετρίας, φανερώνει την ικανότητά του να δημιουργεί και να οργανώνει τις μορφές προσδίδοντας ταυτόχρονα ένα ανθρώπινο χαρακτήρα στα έργα του. ■

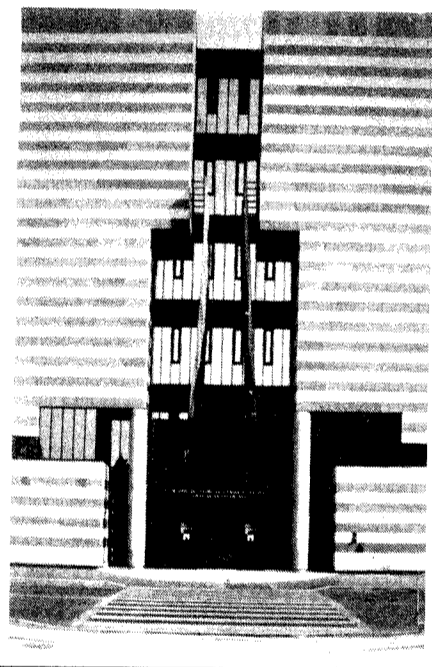

Ημερίδα για τα νερά στη Μακεδονία-Θράκη

Και την διαβαλκανική συνεργασία για την αντιμετώπιση των προβλημάτων που αντιμετωπίζουν με στόχο τη δημιουργία εθνικών επιτροπών

Ημερίδα με θέμα «Ποταμοί, λίμνες της Μακεδονίας - Θράκης και Διαβαλκανική συνεργασία» οργανώνουν την Πέμπτη 8 Απριλίου η Μόνιμη Επιτροπή ΕΟΚ και Διεθνών Σχέσεων σε συνεργασία με τη Μόνιμη Επιτροπή Περιβάλλοντος και Περιφερειακής Ανάπτυξης του ΤΕΕ/ΤΚΜ. Η ημερίδα θα πραγματοποιηθεί στο συνεδριακό κέντρο της ΔΕΘ - αίθουσα Α.

Τα θέματα που θα εξεταστούν είναι:

1. Εισαγωγή στην Υδρολογία των μεγάλων ποταμών (Αξιός, Στρυμών, Νέστος, Έβρος) και Λιμνών (Δοϊράνη, Πρέσπες).

2. Αξιοποίηση του υδατικού δυναμικού και Περιφερειακή Ανάπτυξη.

3. Περιβαλλοντικά προβλήματα και προβλήματα ποιότητας των νερών.

4. Αντιμετώπιση των προβλημάτων και Διαβαλκανική Συνεργασία.

Τα παραπάνω θέματα θα αναπτύξουν προσκεκλημένοι εισηγητές από τα Υπουργεία και τις απασχολούμενες στο αντικείμενο της Ημερίδας Υπηρεσίες, εισηγητές, από όμορες Βαλκανικές Χώρες και καθηγητές Πανεπιστημίου ειδικό στα θέματα της Ημερίδας και με σχετικά ερευνητικά προγράμματα σε εξέλιξη.

Στόχος της ημερίδας, που θα καταλήξει με στρογγυλή τράπεζα των συμμετεχόντων ειδικών, είναι ο προβληματισμός επάνω στα σοβαρά θέματα του Επιφανειακού Υδατικού Δυναμικού της Μακεδονίας και της Θράκης, και η ανάληψη δράσεως σε Εθνικό και Βαλκανικό επίπεδο, ώστε, μέσω εθνικών πρωτοβουλιών και Διαβαλκανικής συνεργασίας να αντιμετωπισθούν έγκαιρα τα σχετικά προβλήματα πριν οξυνθούν, προς το συμφέρον των χωρών της περιοχής. Προς το σκοπό αυτό, ελπίζεται ότι η Ημερίδα θα αποτελέσει ένα πρώτο βήμα που θα φέρει σε επαφή όσους ενδιαφέρονται με το πρόβλημα και θα ευαισθητοποιήσει όσους δεν έχει απασχολήσει μέχρι τώρα, με επιθυμητή συνέχεια, τη διοργάνωση Βαλκανικού Συνεδρίου σε ανάλογο αντικείμενο, και τη δημιουργία Εθνικών επιτροπών για τους μεγάλους ποταμούς και λίμνες της Μακεδονίας και της Θράκης. ■

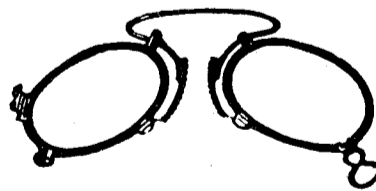

Ομάδα εργασίας για τη δημοπράτηση και εκτέλεση έργων

Τη σύσταση ομάδας εργασίας για την έρευνα και καταγραφή των θετικών και αρνητικών στοιχείων του συστήματος «Μελέτη-κατασκευή» στην δημοπράτηση και εκτέλεση οικοδομικών έργων, ενέκρινε η δ.ε. του Τμήματος.

Η ομάδα εργασίας θα ασχοληθεί με τον εντοπισμό των κακών εφαρμογών του συστήματος, τις προτάσεις βελτίωσης και αναβάθμισής του, την οργάνωση συζήτησης για το θέμα αυτό και την υποβολή πορισμάτων και συμπερασμάτων, προς τους αρμόδιους φορείς. ■

Επαγγελματικά

ΑΠΑΛΛΑΓΗ ΑΠΟ ΤΗΝ ΠΡΟΚΑΤΑΘΕΣΗ ΤΗΣ ΑΜΟΙΒΗΣ ΜΕΛΕΤΗΣ - ΕΠΙΒΛΕΨΗΣ

Ο Μηχανικός που εκπονεί μελέτες ή κάνει επιβλέψεις απαλλάσσεται από την προκατάθεση της αμοιβής του, καταβάλλοντας το 2% επί του ποσού της αμοιβής του υπέρ ΤΕΕ, εφόσον εμπίπτει σε μια από τις παρακάτω κατηγορίες και υποβάλλει στο Τμήμα τα απαραίτητα δικαιολογητικά.

1. Μηχανικός μελετητής σε ιδιόκτητο οικόπεδο ή σε οικόπεδο του οποίου η κυριότητα ανήκει είτε στην, στον σύζυγο είτε στα ανήλικα παιδιά.

α. Αίτηση στην οποία να αναφέρονται οι λόγοι απαλλαγής και το ποσό στο οποίο θα γίνει η κράτηση 2%.

β. Συμβόλαιο, σε νόμιμο αντίγραφο ή επικυρωμένο, από το οποίο να προκύπτει η κυριότητα επί του ακινήτου.

γ. Προϋπολογισμός του έργου και καθορισμός της αμοιβής.

δ. Δήλωση του άρθρου 8 του Ν.Δ. 1599/1986 όπου ο Μηχανικός θα δηλώνει ότι είναι κύριος του ακινήτου.

Σημειώνεται ότι σε περίπτωση συγκυριότητας ο μηχανικός απαλλάσσεται μόνο ως προς το ποσοστό συγκυριότητάς του.

2. Μηχανικός μελετητής (κατασκευαστής επ' αντιπαροχή μόνος)

α. Αίτηση όπως 1α.

β. Εργολαβικό επίσημο ή αντίγραφο συνοδευόμενο με βεβαίωση του συμβολαιογράφου περί συντάξεως του εργολαβικού και των συμβαλλομένων μερών και τον σχετικό αριθμό της πράξεως.

γ. Προϋπολογισμός όπως 1γ.

δ. Δήλωση αριθ. 8 Ν. 1599/1986 όπου θα δηλώνεται ότι δεν λαμβάνει αμοιβή ο μελετητής για την εκπόνηση της μελέτης ανεγέρσεως οικοδομής (θα αναγράφεται λεπτομερώς η διεύθυνση του ακινήτου) και ότι παραιτείται πάσης αξιώσεως κατά του ΤΕΕ περί επιδίωξης εισπραξής της αμοιβής δικαστικά.

3. Μηχανικός μελετητής μέλος Ο.Ε.

Εφόσον αναγράφεται ρητά στο καταστατικό της εταιρείας ότι ο μηχανικός υποχρεούται να εκπονεί μελέτες ή να κάνει επιβλέψεις για λογαριασμό της εταιρείας, χωρίς καμία αμοιβή.

α. Αίτηση όπως 1α.

β. Εργολαβικό όπως 2β.

γ. Δήλωση όπως 2δ.

δ. Δήλωση αριθ. 8 Ν. 1599/1986 όπου θα δηλώνεται από τον εκπρόσωπο της Εταιρείας ότι ο μελετητής δεν λαμβάνει καμία αμοιβή.

ε. Εταιρικό επίσημο.

στ. Προϋπολογισμός όπως 1γ.

4. Μηχανικός μελετητής μέλος ΕΠΕ

Εφόσον ο μελετητής είναι διαχειριστής της εταιρείας σύμφωνα με το εταιρικό, το οποίο πρέπει να προβλέπει επίσης ότι και για την κατηγορία (3).

α. Αίτηση όπως 1α.

β. Καταστατικό νομίμως δημοσιευθέν.

γ. Δήλωση του μελετητού όπως 2δ.

δ. Προϋπολογισμός όπως 1γ.

5. Μηχανικός μελετητής υπάλληλος Α.Ε.

α. Αίτηση όπως 1α.

β. Βεβαίωση της Εφορίας ότι κατεβλήθη Φ.Μ.Υ. δια τον μελετητή υπάλληλο.

γ. Βεβαίωση του εκπροσώπου της Α.Ε. ότι είναι υπάλληλος ο μελετητής μηχανικός και ότι δεν αμοιβεται ιδιαίτερος δια τη σχετική μελέτη.

δ. Βεβαίωση - Δήλωση του μελετητού ότι είναι υπάλληλος και δεν αμοιβεται ιδιαίτερος δια τη σχετική μελέτη καθώς και παραιτήση κάθε αξιώσεως κατά του ΤΕΕ κλπ. όπως 2δ.

ε. Εργολαβικό όπως 2β.

στ. Προϋπολογισμός όπως 1γ.

Τα δικαιολογητικά κατατίθενται στο Πρωτόκολλο του Τμήματος (6ος όροφος). Η έγκριση γίνεται από το Νομικό τμήμα του ΤΕΕ/ΤΚΜ.

ΣΤΑΧΥΟΛΟΓΗΜΑΤΑ

Ολοταχώς στο ... παρελθόν!

«Τα κόμματα, αντί ν' αναζητήσουν τη λύση που θα βγάλει τη Χώρα από το σημερινό αδιέξοδο, σκέπτονται και κινούνται με τα στενά κομματικά τους κριτήρια και συμφέροντα και αδιαφορούν για το μέλλον του τόπου...».

ΝΕΑ ΟΙΚΟΝΟΜΙΑ, Μάιος 1966

'Αρχισε ... εγκαίρως

«Δεν έχει παρά να βρεθεί κανείς στις λεγόμενες ώρες αιχμής της κυκλοφορίας για να διαπιστώσει το κυκλοφοριακό αδιέξοδο, στο οποίο έχει περιέλθει η πρωτεύουσα... Η μόνη και λογική λύση είναι η κατασκευή μετρό».

ΝΕΑ ΟΙΚΟΝΟΜΙΑ, Μάιος 1966

Η Αθήνα και η άλλη Ελλάδα...

α) «Η τρομακτική έκταση των οικονομικών ανισοτήτων μεταξύ Αθηνών και επαρχίας μπορεί να κατανοηθεί μόνο με προσφυγή στην αδέκαστη κρίση των αριθμών. Το προσωπικό εισόδημα της πτωχότερης περιοχής της Ελλάδος είναι το 16% του αντίστοιχου των Αθηνών...».

ΝΕΑ ΟΙΚΟΝΟΜΙΑ, Μάιος 1966

β) «Το 82% της κατανάλωσης πραγματοποιείται σήμερα στην Αττική, όπου συγκεντρώνεται το 40% του Ελληνικού πληθυσμού...».

ΕΦΗΜΕΡΙΔΕΣ Ιανουάριος 1993

γ) «Να διατεθεί από το Β' πακέτο Ντελέρ για την Περιφέρεια Κεντρικής Μακεδονίας, ποσό τρεις φορές μεγαλύτερο από αυτό που είχε διατεθεί με το Α' πακέτο Ντελέρ κατά την περίοδο 1989-1993... Απαιτούνται ειδικά αναπτυξιακά προγράμματα για τη Μακεδονία-Θράκη, μεγάλα έργα, έργα υποδομής και μακράς πνοής...».

ΤΕΕ-TKM, ΤΕΧΝΟΓΡΑΦΗΜΑ Νο 14, Φεβρουάριος 1993

Και ... άσχετο μεν, επίκαιρο ίσως

«Είμαστε όλοι υποχρεωμένοι να φέρουμε μέσα μας μικρές τρέλλες για να κάνουμε την πραγματικότητα υποφερτή».

ΜΑΡΣΕΛ ΠΡΟΥΣΤ

ΕΝΔΙΑΦΕΡΟΥΝ

Α' ΕΚΘΕΣΗ ΑΡΧΙΤΕΚΤΟΝΙΚΟΥ ΕΡΓΟΥ, 23/4-2/5/93, Σύλλογος Αρχιτεκτόνων Ν. Μαγνησίας, Βόλος.

ΣΥΝΕΔΡΙΟ ΑΡΧΙΤΕΚΤΟΝΙΚΗΣ ΤΗΣ ΕΟΚ, 17-21/5/93, Φλωρεντία.

1ο ΠΑΝΕΛΛΗΝΙΟ ΠΟΛΥΚΛΑΔΙΚΟ ΣΥΝΕΔΡΙΟ ΥΓΕΙΑΣ, 26-30.5.93, ΔΕΘ, Θεσσαλονίκη.

11ος ΠΑΝΕΛΛΗΝΙΟΣ ΔΙΑΓΩΝΙΣΜΟΣ ΣΧΕΔΙΟΥ ΕΠΙΠΛΟΥ, 26-30.3.93, ΔΕΘ

15η FURNIDEC '93, «Διεθνής έκθεση επίπλου - διακόσμησης - φωτιστικών - εξοπλισμού - μηχανημάτων», 26-30.3.93, ΔΕΘ, Θεσσαλονίκη

ΔΙΗΜΕΡΟ «Βιομηχανικά κτίρια», 10-11.5.93, ΤΕΕ, Αθήνα

HELECO '93 1η Διεθνής Έκθεση και Συνέδριο για την «Προστασία του Περιβάλλοντος», 1-4.4.93, Αθήνα

ΗΜΕΡΙΔΑ «Μη καταστροφικοί έλεγχοι» 29/4/93, ΤΕΕ, Αθήνα

ΔΙΗΜΕΡΟ «Εκπαίδευση Ναυπηγών-Μηχανολόγων Μηχανικών» 26-27/5/93, ΤΕΕ, Αθήνα

ΔΙΗΜΕΡΙΔΑ «Η συμβολή του Σιδηρόδρομου στην ανάπτυξη της Μακεδονίας και Θράκης. Προβλήματα - Προοπτικές», 19-20/3/93, Συνδεδεσμός Σιδηροδρόμων Βόρειας Ελλάδας, Θεσσαλονίκη

ΕΚΘΕΣΗ με χαρακτηριστικά από Γερμανία, 25/2-22/3/93, Μακεδονικό Μουσείο Σύγχρονης Τέχνης και «Γκαίτε», Θεσσαλονίκη

Σ.Α.Θ.: Προγραμματισμός για την Πολιτιστική Πρωτεύουσα

Στις προτάσεις του ΣΑΘ μεταξύ άλλων, επισημαίνονται τα εξής:

Οι προτάσεις του ΣΑΘ προς τον Οργανισμό της Π.Π. 97 αλλά και ευρύτερα προς τους φορείς και τους πολίτες της Θεσσαλονίκης διαμορφώνονται σαν αποτέλεσμα διαδοχικών αναζητήσεων, συζητήσεων και ανταλλαγής απόψεων μεταξύ των μελών του και ενός ευρύτερου φάσματος πνευματικών ανθρώπων της πόλης μας.

Μια πρώτη προσέγγιση τέτοιων κατ' αρχήν προτάσεων μπορεί να επιτευχθεί με την συγκρότησή τους σε πέντε θεματικές ενότητες που θα αποτελούν την βάση για περαιτέρω επεξεργασία μέσα από το έργο αντίστοιχων ομάδων εργασίας του ΣΑΘ με την στήριξη του Τ.Ε.Ε.

Το έργο των ομάδων αυτών, που πρέπει να ολοκληρωθεί μέσα σε σύντομο χρονικό διάστημα, είναι ο εμπλουτισμός και η αναλυτικότερη προσέγγιση πάνω στις αρχικές προτάσεις με απώ-

σύνθεσης των χώρων υποδοχής.

- αλλαγή των περιπτέρων (διαγωνισμός).
- εκδόσεις ειδικής θεματολογίας για τους επισκέπτες της πόλης
- συνολική οργάνωση του άμεσου χώρου γύρω από τις περιοχές που θα στεγάσουν τις εκδηλώσεις της πολιτιστικής πρωτεύουσας (σήμανση, πληροφορίες, φωτισμός, στάθμευση, παροχή υπηρεσιών).
- συντονισμένη προσπάθεια μέσω των Μ.Μ.Ε. για διαμόρφωση θετικού κλίματος συμμετοχής υπέρ των επεμβάσεων, από υπευθύνους της πολιτείας αλλά και από ειδικούς.
- να αξιοποιηθούν με ίδια μέσα ή από χορηγίες ακίνητα των φορέων και οργανισμών του ευρύτερου δημόσιου τομέα (τράπεζες) αλλά και μεγάλων ιδιωτικών επιχειρήσεων (βιομηχανικά κτίρια).
- να ενθαρρυνθεί κάθε ιδιωτική προσπάθεια για την δημιουργία αντίστοι-

δρόμια

- μουσεία / θέατρα / χωλ / αίθουσες
- δρόμοι, συγκοινωνίες / δημόσια μέσα μαζικής μεταφοράς / ειδικά οχήματα ειδικών διαδρομών (μπλε γραμμή)
- ξενοδοχεία, καταλύματα και στην ευρύτερη περιοχή της Θεσσαλονίκης
- περιφερειακή σύνδεση ανάδειξη και υποστήριξη του ευρύτερου ιστορικού περιγύρου της κεντρ. Μακεδονίας.
- παρακολούθηση των έργων του φακέλλου της υποψηφιότητας και οριοθέτηση σε συνεργασία με το Τ.Ε.Ε. του προγράμματος των μεγάλων έργων που θα ολοκληρώσουν την μετατροπή της πόλης σε σύγχρονη Ευρωπαϊκή μητρόπολη.
- Διαχρονικά και διαφανή σχήματα διοίκησης και διαχείρισης των έργων και πολύπλευρη τεχνική, οικονομική και οργανωτική υποστήριξη του μηχανισμού υλοποίησης του στόχου.
- τακτικός εξαμηνιαίος απολογισμός έργων και εξόδων και προγραμματι-

Για να επιτύχουν οι στόχοι ανάδειξης της Θεσσαλονίκης σε Πολιτιστική Πρωτεύουσα, πρέπει να κινητοποιηθούν οι φορείς της πόλης, να μη μείνει η υπόθεση σε επίπεδο Κρατικού σχεδιασμού. Το πείραμα της Θεσσαλονίκης, μπορεί να στηρίξει τις ελπίδες μιας χώρας. Την άποψη αυτή διατυπώνει ο Σύλλογος Αρχιτεκτόνων Θεσσαλονίκης και συγκεκριμενοποιεί τις προτάσεις του για τη συγκρότηση ομάδων εργασίας που θα προετοιμάσουν την πόλη για ν' αναλάβει ρόλο Πολιτιστικής Πρωτεύουσας.

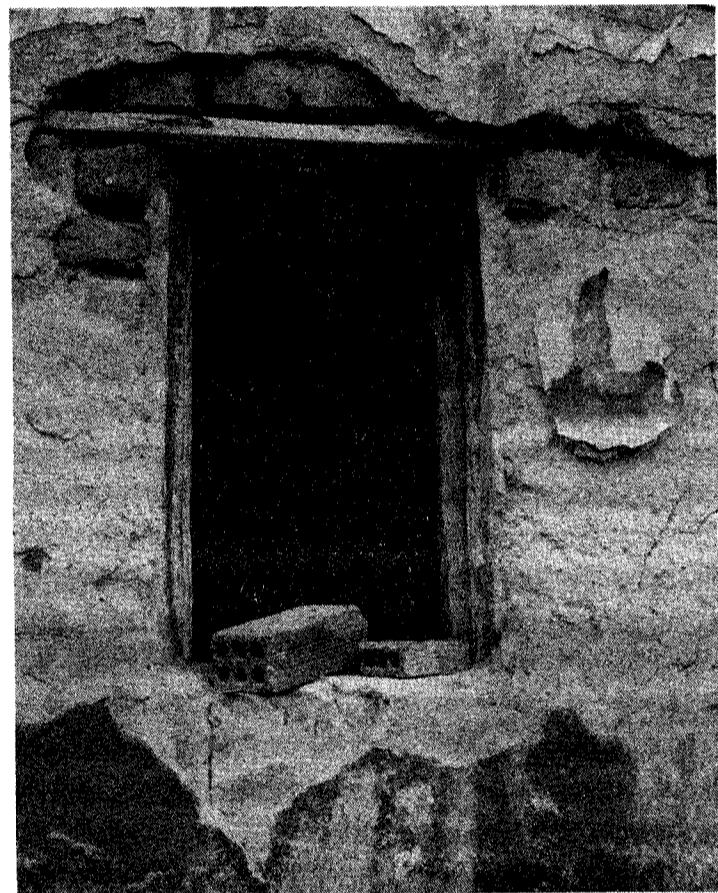

τερο στόχο την ουσιαστική υποστήριξη των προτάσεων του ΣΑΘ προς τον Οργανισμό Π.Π. 97.

Οι προτάσεις και τα συμπεράσματα της κάθε ομάδας πρέπει να παρουσιάζονται με παραστατικά στοιχεία (χάρτες, σχέδια, slides), ούτως ώστε, να είναι δυνατή, τόσο η σύνδεση μεταξύ τους, όσο και η προβολή τους σε εκθέσεις, εκδηλώσεις κ.λ.π.

ΕΝΟΤΗΤΑ Α

Διαγωνισμοί - Αναθέσεις - Επαναηρήσεις - Επεμβάσεις - Σύνταξη προδιαγραφών - Οργάνωση - Οικονομικές παράμετροι.

• Διατηρητέα κτίρια (Δάνεια για βαφή και συντήρηση / μελέτες / υλικά - εξοπλισμός σε ειδικές τιμές).

• Αρχιτεκτονικές επιτροπές παρά τον Οργανισμό Π.Π. 97.

α) για επιγραφές / παλιές - απομάκρυνση / νέες - προδιαγραφές.

β) αναμόρφωση - ανακατασκευή πεζοδρομίων στάσεων, τηλεφωνικών θαλάμων, δοχείων απορριμμάτων, παρκομέτρων. Οργάνωση του κοινοχρήστου χώρου.

• χώροι πρασίνου - νέες συνθέσεις - αύξηση των δένδροστοιχιών - υγρό στοιχείο σαν απαραίτητο συστατικό

χου περιβάλλοντος σε χώρους και δραστηριότητες (αίθουσες τέχνης, μουσικοί - καλλιτεχνικοί χώροι, θέατρα, κινηματογράφοι).

• να ελευθερωθούν οι προσβάσεις στους αρχαιολογικούς χώρους. Να υπάρξει προσπέλαση όλη την ημέρα με αντίστοιχη φύλαξη.

ΕΝΟΤΗΤΑ Β

Υποστήριξη της προσπάθειας για ανάπτυξη της πόλης - Διαμόρφωση του κελύφους.

Α) καταγραφή και αξιολόγηση όλων των διαθέσιμων κλειστών και ανοικτών χώρων για τις εκδηλώσεις της Π.Π. 97.

Β) συλλογή υπαρχουσών προτάσεων και μελετών πάνω σε διάφορα θέματα της αρχιτεκτονικής φυσιογνωμίας της πόλης: α) ανάδειξη και επανάχρηση μνημείων και συνόλων, β) διατηρητέα και άλλα αξιόλογα σύγχρονα κτίρια, γ) δημόσιοι και κοινόχρηστοι χώροι.

Γ) εντοπισμός / ανάδειξη όλων των μικρών ιδιοκτησιών και χρήσεων που διατηρούν την μνήμη της πόλης. (παλιά καφενεία, σιδεράδικα κλπ.).

Δ) Βασικός εξοπλισμός της πόλης.

- υποδομές / δίκτυα
- εισοδοί της πόλης / σταθμοί / αερο-

σμός της επόμενης φάσης.

ΕΝΟΤΗΤΑ Γ ΘΕΣΣΑΛΟΝΙΚΗ ΚΑΙ ΘΑΛΑΣΣΑ

Κύριος στόχος η αξιοποίηση και η ανάδειξη του υγρού στοιχείου σαν συστατικό παράγοντα της ζωής και της φυσιογνωμίας της πόλης.

• φυσική είσοδος και έξοδος στην πόλη από παλιά

• αξιοποίηση της παραλίας

• βιολογικός καθαρισμός

• πρόσβαση σε θάλασσα / αναχωρήσεις

• επεμβάσεις στο λιμάνι

• οργάνωση σε μόνιμη βάση της συγκοινωνίας με Περαιά, Αγ. Τριάδα

• προβολή τελετών που σχετίζονται με τη θάλασσα

• μαρίνα στη νέα παραλία

• σκάλες σε Περαιά, Μηχανιώνα

• επαφή της πάνω πόλης με την παραλία (αίσθηση της θάλασσας)

• πλατές εξέδρες

• σκάφη, φάτα, ήχοι караβιών

• επανασχεδιασμός παλιάς - νέας παραλίας σε συνδυασμό με τον υπόγειο αυτοκινητόδρομο.

• να αναμορφωθεί το αναψυκτήριο του Δ.Θ.

(Συνέχεια στη σ. 8)

«Νοιώθουμε σαν ιθαγενείς, που παρακολουθούμε τους πολιτισμένους αποίκους να μας εκπολιτίζουν»... Την οργή που απορρέει από την κατ' αποκλειστικότητα ανάθεση όλων των μελετών της Μακεδονίας και Θράκης σε αθηναϊκά γραφεία, ενώ τα πιο πολλά μελετητικά γραφεία της περιοχής έχουν φτάσει στο έσχατο όριο της αντοχής τους, εκφράζει με επιστολή του στον υπουργό ΠΕΧΩΔΕ κ. Αχ. Καραμανλή, ο Σύλλογος Διπλωματούχων αγρονόμων και τοπογράφων μηχανικών Β. Ελλάδας.

Η επιστολή έχει ως εξής:
«Κύριε Υπουργέ,
Ο Σύλλογός μας εκπροσωπεί το σύνολο των Διπλωματούχων Αγρονόμων Τοπογράφων Μηχανικών οι οποίοι ζουν και εργάζονται στο χώρο της Μακεδονίας και της Θράκης. Έχει στη δύναμή του περίπου 600 συναδέλφους.

Ένα μέρος από αυτούς στελεχώνει τις Τεχνικές Υπηρεσίες του ΥΠΕΧΩΔΕ και των άλλων κρατικών φορέων καθώς και των Ο.Τ.Α., ένα άλλο μέρος στελεχώνει τις τεχνικές εταιρίες κατασκευών και ένα τρίτο μέρος υπηρετεί ως ανώτερο και ανώτατο εκπαιδευτικό προσωπικό της τριτοβάθμιας εκπαίδευσης. Οι υπόλοιποι, οι πιο πολλοί είναι ελεύθεροι επαγγελματίες, Μελετητές Δημοσίων Έργων.

Αυτοί οι τελευταίοι, οι Μελετητές, όπως καλά γνωρίζετε κύριε Υπουργέ,

Μια αποκαλυπτική επιστολή του Συλλόγου Αγρονόμων - Τοπογράφων Β. Ελλάδας στον υπουργό ΠΕΧΩΔΕ για τις αναθέσεις μελετών.



να πούμε, ότι νοιώθουμε σαν ιθαγενείς, που παρακολουθούμε τους πολιτισμένους αποίκους να μας εκπολιτίζουν.

Τα όρια της αντοχής

Όμως κύριε Υπουργέ, αυτός ο συστηματικός παραμερισμός του επιστημονικού δυναμικού της Βόρειας Ελλάδας δεν μπορεί να συνεχισθεί περισσότερο. Τα πιο πολλά μελετητικά γραφεία έχουν φτάσει στο έσχατο όριο της αντοχής τους. Και θα πρέπει εδώ να σημειώσουμε, ότι η δήμευση από εσάς εκπορευόμενη επώδως «δημιουργήστε μεγάλα γραφεία για να σας δώσουμε μελέτες» είναι πολύ άκομψη, για να πείσει.

Θα μπορούσε να έχει σοβαρότητα μια τέτοια άποψη, αν μπορούσε να μας υποδείξει τον τρόπο, με τον οποίο εξασφαλίζεται η βιοσιμότητα των μεγάλων μελετητικών μονάδων. Σας βεβαιώνουμε κύριε Υπουργέ, ότι όσες φορές, γραφεία της περιφέρειας επιχειρήσαν να μεγαλώσουν, γρήγορα βρέθηκαν μπροστά σε οικονομικά αδιέξοδα και υποχρεώθηκαν σε άτακτη υποχώρηση. Άλλωστε γνωρίζετε πολύ καλά την τύχη όλων των μεγάλων τεχνικών εταιριών της τελευταίας 40ετίας.

Κύριε Υπουργέ, είμαστε δυστυχώς υποχρεωμένοι να διαπιστώσουμε, ότι με την τακτική του αποκλεισμού των γραφείων της Μακεδονίας και της Θράκης από τις αναθέσεις μελετών, προς χάρη του αδηφάγου Κέντρου, έπαυσαν να έ-

Ιθαγενείς και άποικοι!...

ενστερνισθέντες το πνεύμα και το γράμμα του (αναπτυξιακού) Νόμου 716/77 «περί μητρώου μελετητών και αναθέσεως και εκπονήσεως μελετών», οργάνωσαν γραφεία μελετών, επενδύοντας, ο καθένας κατά τη δύναμή του, σε γεωδαιτικά όργανα και σε ηλεκτρονικό εξοπλισμό, σύμφωνα με τις επιταγές της σύγχρονης επιστήμης και τεχνολογίας, σε πολύ υψηλό βαθμό, που σπάνια παρατηρείται σε άλλους τεχνικούς επιστημονικούς κλάδους. Στόχος της προσπάθειας όλων αυτών είναι η προσφορά της επιστημονικής γνώσης, προς όφελος του Δημοσίου Συμφέροντος και προς όφελος της δικής τους επαγγελματικής σταδιοδρομίας.

Και είναι γνωστό, κύριε Υπουργέ, ότι όλη αυτή η πολύ αξιόλογη επενδυτική δραστηριότητα των συναδέλφων μας, απετέλεσε τη θετική ανταπόκριση στην επιταγή της Πολιτείας, για δημιουργία ικανών μελετητικών γραφείων, προκειμένου αυτά να συμβάλουν στην ποιοτική αναβάθμιση του παραγόμενου στη χώρα μας μελετητικού και κατ' επέκταση κατασκευαστικού τεχνικού έργου.

Το άρθρο 2 του Ν. 716/77 καθόρισε με σαφήνεια το πλαίσιο της δημιουργίας και λειτουργίας των μελετητικών μονάδων, καθώς και το πεδίο της δραστηριότητος του καθενός εξ αυτών. Από τις συνολικές ρυθμίσεις αυτού του Νόμου και των εκτελεστικών του Διαταγμάτων εξυπηρετείται και ένας πάγιος και διαχρονικός στόχος. Η στήριξη της περιφέρειας και μέσω αυτής η αποκέντρωση. Δηλαδή η υποστήριξη της εντοπιότητας.

Όλα αυτά δηλαδή, που το προνομιούχο Κέντρο προσπαθεί με κάθε τρόπο να τα διατηρεί σε κατάσταση κενού λόγου.

Τα αθηναϊκά γραφεία

Όπως όμως μας καταγγέλλουν καθημερινά οι συνάδελφοι από όλες τις πόλεις της Μακεδονίας και της Θράκης και όπως είμαστε σε θέση να διαπιστώνουμε, τα τελευταία χρόνια έχει λησμο-

νηθεί από την Κυβέρνηση, ότι και εκτός των Αθηνών υπάρχουν αξιόλογοι επιστήμονες, που στελεχώνουν εξ ίσου αξιόλογα μελετητικά γραφεία. Έτσι μόνο μπορεί να εξηγηθεί το φαινόμενο αυτού του ανεπίτρεπτα αφόρητου συγκεντρωτισμού. Όλες οι μελέτες του Υπουργείου σας ανατίθενται σε συγκεκριμένα γραφεία της Αθήνας τις πιο πολλές φορές κατάλληλα μεθοδευμένες και συχνά κατά παράβαση των διατάξεων του Ν. 716/77. Οι ελάχιστες εξαιρέσεις, που γίνονται για να εξυπηρετήσουν συγκεκριμένα πρόσωπα, επιβεβαιώνουν πανηγυρικά αυτόν τον κανόνα.

Όπως είμαστε σε θέση να γνωρίζουμε, στο χώρο της Μακεδονίας και της Θράκης, κατά τα τελευταία τρία χρόνια δεν ανατέθηκε καμιά απολύτως ή περίπου καμιά μελέτη. Θα γνωρίζετε βεβαίως κύριε Υπουργέ, ότι όλες οι μελέτες της Εγνατίας οδού έχουν ανατεθεί σε αθηναϊκά γραφεία. Θα γνωρίζετε βεβαίως κ. Υπουργέ, ότι όλες οι κτηματολογικές μελέτες των οχθών στις λίμνες α) Βιστωνίδα, β) Βόλβη, γ) Κορώνεια ανατέθηκαν σε αθηναϊκά γραφεία. Θα γνωρίζετε βεβαίως κ. Υπουργέ, ότι όλες οι κτηματολογικές μελέτες των οχθών του ποταμού Νέστου σε περιοχές των Νομών Καβάλας και Ξάνθης τελούν υπό ανάθεση, όπως μας πληροφορούν ανεπίσημα, σε αθηναϊκά γραφεία. Τέλος θα γνωρίζετε βεβαίως κύριε Υπουργέ, ότι οι κτηματολογικές μελέτες σε περιοχές προστασίας υδροβιότοπων των νομών ΕΒΡΟΥ - ΘΕΣΣΑΛΟΝΙΚΗΣ - ΗΜΑΘΙΑΣ - ΠΙΕΡΙΑΣ ΚΑΙ ΦΛΩΡΙΝΑΣ, όπως μας πληροφορούν ανεπίσημα, έχουν ήδη ανατεθεί σε αθηναϊκά γραφεία και επίκεινται οι σχετικές δημοσιεύσεις. Εμείς που ζούμε στους χώρους από όπου περνά η Εγνατία οδός, εμείς που ζούμε γύρω από τις λίμνες και τους υδροβιότοπους, που σας προαναφέραμε, ΕΙΜΑΣΤΕ ΑΠΛΟΙ ΘΕΑΤΕΣ σε ό,τι εδώ συμβαίνει. Με ένα πολύ ακραίο συνειρμό θα μπορούσαμε

χουν βιοσιμότητα τόσο τα μικρά, όσο και τα μεσαία μελετητικά γραφεία. Αλλά στην περίπτωση αυτή, πείτε μας κύριε Υπουργέ τι να συστήσουμε στα 300 και πλέον γραφεία μελετών που λειτουργούν στην περιοχή μας και στις 1000 οικογένειες, που στηρίζουν στα γραφεία αυτά την επιβίωσή τους. Μήπως θα έπρεπε να τους συστήσουμε να μετοικήσουν στο κλεινόν Άστυ; Εσείς κύριε Υπουργέ, που είστε και βέρος Μακεδών, ασφαλώς δε θα μας συστήσετε κάτι τέτοιο. Όμως χρειαζόμαστε οπωσδήποτε μια απάντηση, χωρίς υπεκφυγές.

Θα θέλαμε, εκφράζοντας την αγωνία των μελών μας, να σας παρακαλέσουμε, να δείτε το πρόβλημα που σας εκθέσαμε, να το συμπεριλάβετε στα πολλά προβλήματα που αντιμετωπίζετε τον καιρό αυτό και να δώσετε τις κατάλληλες εντολές, για την επίλυσή του.

Με τη βεβαιότητα, ότι θα έχουμε την αμέριστη συμπαράστασή σας, διατελούμε.

Με τιμή

Για το Διοικητικό Συμβούλιο
Ο ΠΡΟΕΔΡΟΣ
Αθανάσιος Παύλου
Ο ΓΕΝΙΚΟΣ ΓΡΑΜΜΑΤΕΑΣ
Γεώργιος Ακρίτας ■

Σας ενδιαφέρει η Ιαπωνία;

Ο Ιαπωνικός Εμπορικός Οργανισμός «JETRO» —μη κερδοσκοπικού χαρακτήρος— που έχει σαν σκοπό την προώθηση του εμπορίου και των επενδύσεων, ενδιαφέρεται για την συνεργασία Ιαπωνικών επιχειρήσεων με Ελληνικές που θα ήθελαν να επενδύσουν στην Ιαπωνία ή θα ήθελαν να βρουν Ιάπωνες συνεργάτες.

Οι ενδιαφερόμενοι μπορούν να πάρουν περισσότερες πληροφορίες από τον Ε.Ο.Μ.Μ.Ε.Χ. στην Θεσσαλονίκη (Β. Ηρακλείου 26, Τηλ: 268.451, 226.366) και από τα κατά τόπους Παραρτήματα και Γραφεία. ■

ΕΣΗΜΑΝΣΕΙΣ

Έπαρση...

«Κι οι ποιητές τι χρειάζονται σ' ένα μικρόφυχο καιρό...»
Χέντερλιν

Το λεξικό

Έπαρση: Σήκωμα, ανύψωση. Πώς λέμε «έπαρση σημαίας»; Έπαρση ψυχών, πνευμάτων, έπαρση αναστημάτων δεν μπορούμε να πούμε;

Μεταφορικά, έπαρση = υπερηφάνεια, απ' υψηλού θεώρηση...

Επιβεβλημένη στάση απέναντι στη μικροψυχία των καιρών, στη μιζέρια των περιστασιακά ισχυρών, νομίων της όποιος εξουσίας. Στην ίδια την εξουσία, στην αλαζονεία της αντιτάσσεται και η αλαζονεία της ποιότητας, αλλά και της ανοχής...

«Ο πρώτος κανόνας κάθε ανθρώπου, αφοσιωμένου στα μεγάλα, είναι ν' αρνιέται στους μέτριους τη δύναμη να τον εμποδίζουν απ' το δρόμο του», έγραφε ο Ερν. Ρενάν.

Τα περιστατικά

Στο προηγούμενο τεύχος δημοσιεύτηκε η απόφαση της Δ.Ε. για τη διεύρυνση της θεματολογίας και των συνεργασιών στο «Τ». Για δύο μήνες, για τέσσερα ή πέντε τεύχη, ακόμη, η απόφαση πια περιλαμβάνει και τις «Επισημάνσεις». Αν αποτύχει, η στήλη τελειώνει...

Φαίνεται ότι η κατάσταση πνευμάτων στο χώρο μας δεν είναι ακόμη ώριμη για την ανάθεση μιας μόνιμης «αιρετικής» προβληματιζόμενης (ίσως και προβληματικής) για ποιούς, στήλης σε ένα συνεργάτη. Η προσωπική άποψη, εν προκειμένω, είναι ακόμη —αν και κάπως κλονισμένη— ότι μια τέτοια επιλογή θα προκαλούσε τελικά διάλογο. Με παράλληλη, βέβαια, ενθάρρυνσή του με άλλους, εκτός και εντός του «Τ» τρόπους. Αλλά και η μέθοδος της Δ.Ε. είναι θεμιτή και θετική. Παρέχοντας και υλικό κίνητρο, σοβαρότερο απ' ό,τι πολλά, πανελληνίου κυκλοφορίας έντυπα, δηλώνει με σαφήνεια την κατάφασή της, την επιθυμία της ν' αναπτυχθεί ένας πολυφωνικός, ανοικτός ως προς τα θέματα, προβληματισμός.

Δεν είναι καθόλου λίγο. Και μπορώ υπεύθυνα να βεβαιώσω ότι απόπειρες λογοκρισίας δεν θα υπάρξουν.

Το δια ταύτα

Υφίστανται, λοιπόν, αυτή τη στιγμή τρία αξιοσημείωτα κίνητρα για όσους έχουν τη δυνατότητα να συμβάλουν στο εν γένει προβληματισμό των μηχανικών, για όσους προκρίνουν μια στοχαστικότερη συμπεριφορά, εν μέσω της κρίσης.

α) Το υλικό: Μπορεί να καλύψει κανείς τα έξοδά του, του μήνα ή του διμήνου, για τον εμπλουτισμό της βιβλιοθήκης και της δισκοθήκης του. Η «Τ.Υ.» δεν αντέχεται πια!

β) Η κυκλοφορία των απόψεων κάθε σημειώματος μέσω του «Τ» φτάνει σε 8.000 συναδέλφους. Η δε αναγνωσιμότητα του εντύπου και των στηλών με υπογραφή προσεγγίζει το 75% των παραληπτών. Μεγαλύτερη από πολλά περιοδικά και εφημερίδες. Πρόκειται, λοιπόν, για ένα απολύτως ικανοποιητικό βήμα προβολής γνώμων, «προπαγάνδισης» ιδεών και υποκίνησης προβληματισμών.

γ) Εκτός από τον Ερν. Ρενάν, ο αββάς Πιέρ της Γαλλικής Αντίστασης, υπέρηχος πια, δεν κουράζεται να επαναλαμβάνει: «Η αδιαφορία, η παραίτηση είναι το καλύτερο λίπασμα για την ανάπτυξη της αυθαιρεσίας, του αυταρχισμού, των ρατσισμών, για τον περιορισμό της Δημοκρατίας». Και ο έντοπος λόγος εξακολουθεί να είναι η πρώτη γραμμή Αντίστασης.

Η... απειλή

Στα τρία αυτά κίνητρα, προσωπικά θα προσθέσω ένα ακόμη. Γνωρίζω πολλούς ανθρώπους ανάμεσά μας, που έχουν πολλά να μας πουν, αλλά και την ικανότητα να το κάνουν με επαρκή τρόπο. Ανθρώπους ποιότητας. Και τους ... προειδοποιώ. Έχουν ένα περιθώριο ενός μηνός, από σήμερα 1/3/93. Μετά, θα τους απευθύνω την σχετική έκκληση ονομαστικά και δημόσια, από αυτήν εδώ την στήλη. Έχουν κι αυτοί, στους καιρούς μας την υποχρέωση της έπαρσης. «Χρειάζονται κατ' εξοχήν, οι ποιητές στους μικρόφυχους καιρούς».

Κ. Χρονάκης

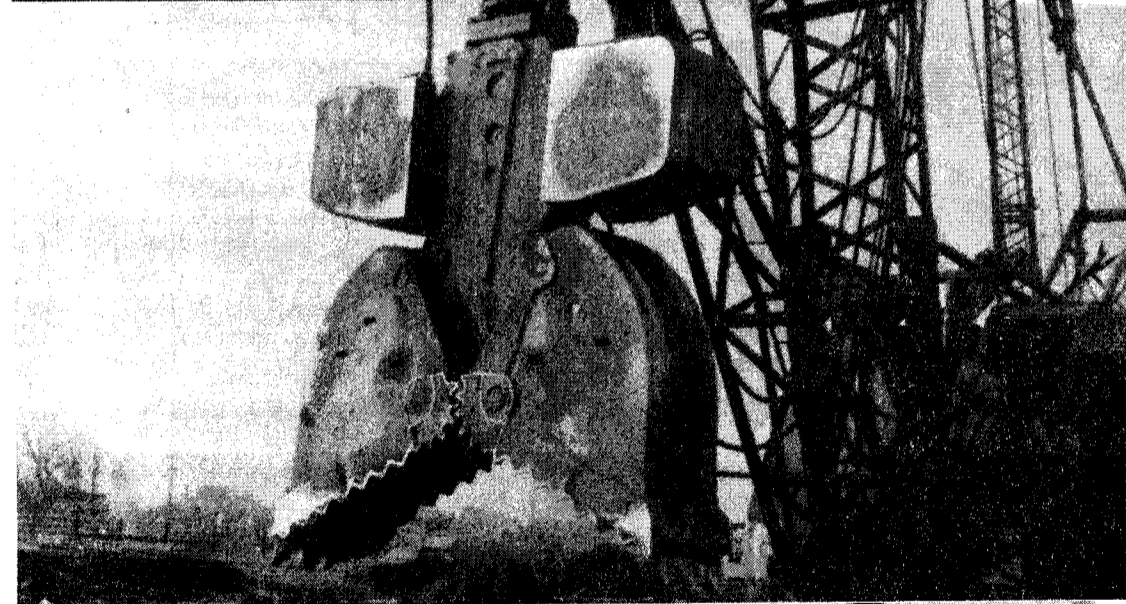

Η βελτίωση των υποδομών στη Μακεδονία και στη Θράκη με την αξιοποίηση του Β' πακέτου Ντελόρ, η ανάδειξη της Θεσσαλονίκης ως Πολιτιστικής Πρωτεύουσας της Ευρώπης, η αυξανόμενη βιομηχανική δραστηριότητα στη Βόρεια Ελλάδα και η επιτακτική ανάγκη κατασκευής βασικών έργων υποδομής στις γειτονικές βαλκανικές χώρες, θέτουν το ερώτημα: Σ' αυτή την περίοδο των χρυσών ευκαιριών, μπορούν οι βορειοελλαδίτικες κατασκευαστικές εταιρίες να αναλάβουν με επάρκεια την ευθύνη κατασκευής τόσων και αυτού του μεγέθους έργων; Το Τεχνικό Επιμελητήριο εμμένει στο αίτημα να θεσμοθετηθεί η απορρόφηση του 50% τουλάχιστον των πόρων που διατίθενται στα «χαρτιά» για την ανάπτυξη της περιφέρειας. Να σταματήσει η υφαρπαγή των πόρων από το αδηφάγο Κέντρο.

Το ΤΕΕ/ΤΚΜ πιστεύει ότι η Θεσσαλονίκη είναι αυτάρκης σε τεχνικό δυναμικό και μπορεί να αναλάβει το σύνολο των έργων που θα υλοποιηθούν στην Περιφέρεια και τη Βόρεια Ελλάδα γενικότερα.

Απόδειξη, το εύρος των κατασκευαστικών εταιριών που δρουν με έδρα τη Θεσσαλονίκη. Ποιές είναι οι πέντε μεγαλύτερες κατασκευαστικές εταιρίες με βάση τα οικονομικά τους δεδομένα; Ποιά έργα έχουν ήδη αναλάβει; Μια παρουσίαση των εταιριών αυτών στο σημερινό αφιέρωμα.

ο φως στο βάθος του τούνελ της οικονομικής ελληνικής πραγματικότητας, το κρατούν στα χέρια τους οι άνθρωποι που αναλαμβάνουν να θέσουν τα θεμέλια της σήραγγας, η οποία θα οδηγήσει τη χώρα μας στον δρόμο της Ενιαίας Ευρώπης: οι μηχανικοί.

Οι πηγές συσπείρωσης του επιστημονικού τεχνικού δυναμικού, οι εργοληπτικές επιχειρήσεις, κρατούν στα χέρια τους ή μάλλον στα μηχανήματά τους, την αναπτυξιακή τύχη της Ελλάδας, διαμέσου των έργων υποδομής που καλούνται να κατασκευάσουν.

Ειδικότερα στο χώρο της Βόρειας Ελλάδας, τα βασικά αυτά έργα, αποκτούν πολύπλευρη σημασία και πολλαπλές διαστάσεις. Λόγοι οικονομικοί αλλά και εθνικοί, επιβάλλουν μέσα από έναν σωστό προγραμματισμό την ανάδειξη δύο ξεχασμένων από την πολιτεία διαμερισμάτων, τη Μακεδονία και τη Θράκη.

Οι τεχνικές εταιρίες της Βόρειας Ελλάδας και πιο συγκεκριμένα της Θεσσαλονίκης, επιφορτίζονται με το έργο να αποδεχθούν τις προκλήσεις και προσκλήσεις των καιρών που διανύουμε. Μεγάλα έργα οδοποιίας, έργα ύδρευσης, αποχέτευσης και άρδευσης, ειδικά έργα, όπως υδροηλεκτρικά έργα και μια σειρά από έργα ανύψωσης του βιοτικού επιπέδου αλλά και του πολιτισμού (Μέγαρο Μουσικής), αποτελούν το ψηφιδωτό της ανάπτυξης.

Σίγουρα η επόμενη πενταετία 1993-1998 χαρακτηρίζεται η πενταετία των χρυσών ευκαιριών για τις τεχνικές εταιρίες της Θεσσαλονίκης. Χαρακτηρίζεται όμως και ως η τελευταία ίσως ευκαιρία της περιοχής να αναδειχθεί σε κυρίαρχο πόλο ανάπτυξης, όχι μόνο των Βαλκανίων αλλά ολόκληρης της Ν.Α. Ευρώπης.

Η βελτίωση των υποδομών στη Μακεδονία και στη Θράκη, η ανάδειξη της Θεσσαλονίκης ως Πολιτιστικής Πρωτεύουσας της Ευρώπης το 1997, η διαρκώς αυξανόμενη βιομηχανική δραστηριότητα στη Βόρεια Ελλάδα και η επιτακτική ανάγκη βασικών έργων υποδομής στα γειτονικά κράτη, είναι οι κυριότεροι λόγοι που πρόκειται να οδηγήσουν στην τροχιά της επιτυχίας τις κατασκευαστικές εταιρίες της πόλης.

Αιχμή του δόρατος, αποτελούν σίγουρα τα έργα που περιλαμβάνονται στο δεύτερο πακέτο Ντελέρ συνολικής επιχορήγησης 970 δισ. δρχ. Παρόλο ότι υποστηρίχθηκε η αναγκαιότητα ένταξης στο Κοινωνικό Πλαίσιο Στήριξης περισσότερων προτάσεων, τα ήδη υπάρχοντα χαρακτηρίζονται κρίσιμα για την ανάπτυξη της περιοχής.

Τα δέκα μεγαλύτερα έργα που έχει προτείνει η Περιφέρεια Κεντρικής Μακεδονίας είναι (σε παρένθεση τα ποσά κανονικής χρηματοδότησης): 1. Μετρό Θεσσαλονίκης (54 δισ. δρχ.), 2. Εγνατία οδός, τμήμα Κουλούρι - Ρεντίνα (40 δισ.), 3. Έργα Παραλίας Θεσσαλονίκης

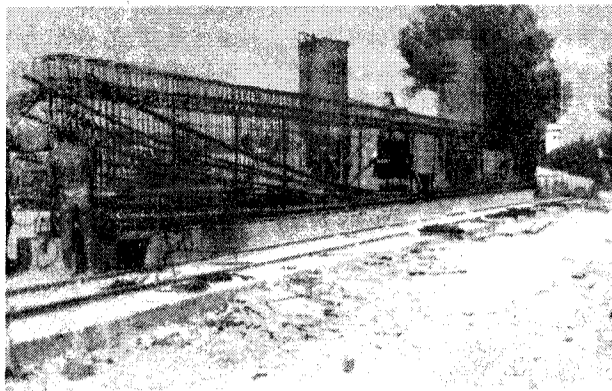

στο χώρο εξάπλωσης των δραστηριοτήτων τους, αφού έχουν τις δυνατότητες να επεκταθούν στην κατασκευή βασικών έργων, πάνω από τα ερείπια των πόλεων και των δρόμων στην Βοσνία και στην Κροατία.

Πόσο έτοιμες είναι όμως οι τεχνικές εταιρίες της Θεσσαλονίκης να ανταποκριθούν στα υψηλά μεγέθη των έργων αυτών; Με ποιά επιστημονική και μηχανολογική υποδομή θα μπορέσουν να ανταπεξέλθουν;

Η ιδιαίτερα ελπιδοφόρα ανοδική τους πορεία τα τελευταία χρόνια και τα σημαντικά κονδύλια που επενδύονται συνεχώς σε μηχανολογικό εξοπλισμό και εμπλουτισμό σε στελέχη, αποτελούν εχέγγυα για την ετοιμότητά τους. Οι κορυφαίες εταιρίες του κλάδου στη Θεσσαλονίκη, έχουν από καιρού επεκταθεί και στην υπόλοιπη χώρα, αναλαμβάνοντας έργα υψηλού προϋπολογισμού, που απαιτούν εξειδικευμένες τεχνικές γνώσεις. Ακόμη οι κύκλοι εργασιών και τα κέρδη τους το 1992, σημείωσαν αυξήσεις πολλαπλάσιες του τρέχοντος πληθωρισμού, ενδεικτικό της ευρωστίας που τις χαρακτηρίζει.

Οι πέντε από τις πιο ισχυρές, αν όχι οι ισχυρότερες, κατασκευαστικές εταιρίες της Θεσσαλονίκης που παρουσιάζονται σε αυτό το αφιέρωμα, αφήνουν τα διαπιστευτήριά τους, καθώς αναρριχούνται σταδιακά στην κορυφή της λίστας με τις μεγαλύτερες εργοληπτικές επιχειρήσεις της χώρας.

● Κορυφαία κατασκευαστική εταιρία στη Βόρεια Ελλάδα εδώ και χρόνια, αλλά και δεύτερη πανελληνίως, η ΜΗΧΑΝΙΚΗ ΑΕ που εδρεύει στη Θεσσαλονίκη, έχει να επιδείξει μια πολυσχιδής δραστηριότητα, που συνοδεύεται από ανάλογα οικονομικά αποτελέσματα.

Την περασμένη χρονιά, η εταιρία παρουσίασε κύκλο εργασιών της τάξης των 9,5 δισ. δρχ. έναντι 6,2 δισ. δρχ. το 1991, σημειώνοντας αύξηση 53%. Ανάλογη αύξηση παρουσίασαν και τα κέρδη της, τα οποία έφτασαν το 1992

δικεύονται στα έργα θεμελιώσεων και ειδικών κατασκευών (υπόγεια έργα, έργα αντιστηρίξεων, βελτιώσεις εδαφών κ.ά.) η ΘΕΜΕΛΙΟΔΟΜΗ ΑΕ, διαγράφει τη δική της επιτυχημένη τροχιά. Το 1992 πραγματοποίησε κύκλο εργασιών ύψους 3 δισ. δρχ. με κέρδη που ανήλθαν στα 400 εκ. δρχ.

Σε μηχανολογικό εξοπλισμό την περασμένη χρονιά επενδύθηκαν 200 εκ. δρχ., που θα υπερβούν τα 300 εκ. δρχ. φέτος. Τα μηχανήματα όμως πλαισιώνει ένα έμπειρο προσωπικό που απλώνεται σε όλο το φάσμα των μηχανικών.

Η ΘΕΜΕΛΙΟΔΟΜΗ ΑΕ συνεπικουρείται ερευνητικά και κατασκευαστικά στα έργα που αναλαμβάνει από άλλες τέσσερις παράλληλες εταιρίες (ΓΕΩΓΝΩΣΗ ΑΕ, ΑΣΦΑΛΜΑΚ ΑΕ, ΚΤΙΡΙΟΔΟΜΗ ΑΕ και ΕΤΕΝΑ ΑΕ), στις οποίες συμμετέχει με ποσοστό από 50 έως 75%.

Οι διοικούντες μηχανικοί της ΘΕΜΕΛΙΟΔΟΜΗΣ, ανέφεραν ότι υπάρχουν σημαντικές προοπτικές ανάπτυξης των εργασιών, καθώς εκτιμούν ότι το δεύτερο πακέτο Ντελέρ, είναι ευκαιρία για «απογείωση» των τεχνικών εταιριών της Βόρειας Ελλάδας αλλά και ευρύτερα της ελληνικής οικονομίας, αρκεί να τηρηθούν οι σωστές ιεραρχίες και προτεραιότητες στα έργα υποδομής. Πάντως η εταιρία συμμετέχει σε όλες τις δημοπρασίες των μεγάλων έργων της Θεσσαλονίκης (Μετρό - Παραλία κ.ά.), ενώ φιλοδοξεί να επεκταθεί κι εκτός συνόρων, με την κατασκευή κτιρίου της Ελληνικής Πρεσβείας στο Βουκουρέστι.

● Κινούμενη στον τομέα των έργων που αφορούν κυρίως τον ιδιωτικό τομέα, η ΔΟΜΟΤΕΧΝΙΚΗ ΑΕ εξελίσσεται με αλματώδεις ρυθμούς, αφού επέτυχε αύξηση 40% του τζίρου της το 1992 - 3,1 δισ. δρχ. έναντι 2,3 δισ. δρχ. το 1991. Παράλληλη αύξηση επιτεύχθηκε και στα κέρδη, που ανήλθαν στα 350 εκ. δρχ.

Η εταιρία το 1992 επένδυσε 400 εκ. δρχ. κυρίως στον οργανωτικό τομέα, με την αγορά κεντρικού παραδοσιακού κτιρίου της Θεσσαλονίκης, όπου και θα εγκατασταθούν τα νέα γραφεία της επιχείρησης μέχρι το τέλος του 1993.

Εξάλλου η ΔΟΜΟΤΕΧΝΙΚΗ ΑΕ, προσβλέπει μελλοντικά σε σημαντική αύξηση του κύκλου εργασιών της, καθώς επεκτάθηκε στην παράδοση με το «κλειδί στο χέρι» (TURN KEY), βιομηχανιών τροφίμων, στην οποία περιλαμβάνεται εκτός από την μελέτη κατασκευή των κτιριακών εγκαταστάσεων και η εισαγωγή - τοποθέτηση του απαιτούμενου μηχανολογικού εξοπλισμού της βιομηχανίας. Άμεσος στόχος ακόμη της εταιρίας, είναι η επέκτασή της σε έργα στις γειτονικές χώρες.

Αυξήσεις - μαμούθ πέτυχε το 1992 η Εταιρεία Τεχνικών Έργων Θεσσαλονίκη ΑΕ, που παρουσίασε άνοδο 150% στον κύκλο εργασιών (1,6 δισ. δρχ.) και 87% στα κέρδη της (320 εκ. δρχ.).

(29,75 δισ.), 4. Αυτοκινητόδρομος Κατερίνης - Σκοτίνας (25 δισ.), 5. Ύδρευση Θεσσαλονίκης (23 δισ.), 6. Εξωτερική Περιφερειακή οδός Θεσσαλονίκης (23 δισ.), 7. Μέγαρο Μουσικής (23 δισ.), 8. Επενδυτικό Πρόγραμμα ομίλου ΕΚΟ (21,88 δισ.), 9. Εθνική Οδός Χαλκηδόνος - Γιουγκοσλαβικών Συνόρων (18,5 δισ.), και 10. Ολοκλήρωση Βιολογικού Καθαρισμού Θεσσαλονίκης (17,4 δισ.).

Στα παραπάνω έργα έρχονται να προστεθούν μεσαίες και μικρότερης κλίμακας παρεμβάσεις που θα πρέπει να γίνουν στο Πολεοδομικό συγκρότημα της Θεσσαλονίκης, ενόψει του 1997.

Ακόμη οι διαφαινόμενες ανάγκες επέκτασης των βιομηχανιών της Βόρειας Ελλάδος, καθιστούν εξασφαλισμένη την κατασκευή μεγαλύτερων μονάδων στον χώρο αυτό τα επόμενα χρόνια.

Η «χρυσή περίοδος» για τις εργοληπτικές επιχειρήσεις της Θεσσαλονίκης εξαρτάται άμεσα και από έναν άλλο σημαντικό παράγοντα, εκτός συνόρων.

Πρόκειται για τις σημαντικές ελλείψεις βασικών έργων υποδομής, που υφίστανται στις γειτονικές χώρες. Ήδη οι κατασκευαστικές εταιρίες έχουν προχωρήσει στις απαραίτητες επαφές, ενώ ορισμένες έχουν εισχωρήσει κυρίως στη Βουλγαρία, αναλαμβάνοντας μικρής κλίμακας έργα.

Επίσης ο τερματισμός του εμφυλίου πολέμου στην πρώην Γιουγκοσλαβία, αναμένεται να ανοίξει έναν τερά-

λίγο πάνω από τα δύο δισ. δρχ. έναντι 1,3 δισ. δρχ. το 1991, αυξημένα δηλαδή κατά 54%.

Εντυπωσιακό παραμένει το γεγονός ότι η ΜΗΧΑΝΙΚΗ ΑΕ δεν προσφεύγει σχεδόν καθόλου στον δανεισμό, αφού στηρίζεται αποκλειστικά και μόνο σε ίδια κεφάλαια. Μάλιστα είναι η πρώτη εργοληπτική επιχείρηση στην Ελλάδα με βάση το ύψος των ιδίων κεφαλαίων.

Ενδεικτικό της μελλοντικής της εξάπλωσης, είναι το ύψος των επενδύσεων που έφτασε πέρσι τα 2 δισ. δρχ. Οι επενδύσεις αυτές αφορούσαν κυρίως την αγορά σύγχρονου μηχανολογικού εξοπλισμού σήραγγων, με σημαντικότερη την προμήθεια μηχανήματος ολομέτωσης κοπής, διαμέτρου 6,3 μέτρων (ROB-BINS).

Οι δραστηριότητες της ΜΗΧΑΝΙΚΗΣ ΑΕ, επεκτείνονται ήδη στην εκτέλεση 22 έργων σε ολόκληρη τη χώρα σήμερα, ενώ στα άμεσα σχέδιά της περιλαμβάνεται και η ανάληψη έργων στον ευρύτερο βαλκανικό και ευρωπαϊκό χώρο. Ακόμη η κοινή μετοχή της εταιρίας, που είναι εισηγμένη στο Χρηματιστήριο, παρουσίασε το 1992 στην τιμή της, την τρίτη μεγαλύτερη αύξηση (+74%) από όλες τις εισηγμένες μετοχές στη Σοφοκλέους. Η διοίκηση της ΜΗΧΑΝΙΚΗΣ εκτιμά, ότι το 1993 ο κύκλος εργασιών θα ανέλθει στα 13-14 δισ. δρχ. και τα κέρδη στα 2,6-2,7 δισ. δρχ.

● Από τις λίγες τεχνικές εταιρίες στην Ελλάδα που εξει-

Ώπως επισημαίνει η διοίκηση της ΕΤΕΘ ΑΕ, αναμένεται ανάλογη συνέχεια της περσινής πορείας, αφού θα υπάρξουν σημαντικά οφέλη από τα έργα του δεύτερου πακέτου Ντελέρ. Επίσης στα σχέδια της εταιρίας, περιλαμβάνεται η ανάληψη έργων υποδομής στη Βουλγαρία.

Σε υψηλά επίπεδα κυμάνθηκαν και οι επενδύσεις (450 εκ. δρχ.) για το 1992, που διατέθηκαν για την αγορά μηχανημάτων, αλλά και έκτασης στη Θέρμη για την μελλοντική εγκατάσταση των γραφείων της εταιρίας. Η ΕΤΕΘ ΑΕ θα επενδύσει φέτος πάνω από 300 εκ. δρχ. για την κατασκευή του ιδιόκτητου κτιρίου της.

Τρομερή ανάπτυξη των εργασιών που θα επιτύχουν οι κατασκευαστικές εταιρίες της Θεσσαλονίκης, προβλέπουν οι υπεύθυνοι της ΠΟΛΥΤΕΧΝΙΚΗΣ ΑΕ, που συνεχίζει σταθερά την ανοδική της πορεία.

Την περασμένη χρονιά ο ισολογισμός έκλεισε με τζίρο 1,5 δισ. δρχ. (1,1 το 1991) και κέρδη 150 εκ. δρχ. (110 το 91). Πάντως για το 1993 εκτιμούν ότι ο κύκλος εργασιών θα ξεπεράσει τα 2,5 δισ. δρχ.

Η ΠΟΛΥΤΕΧΝΙΚΗ ΑΕ το 1992 προχώρησε σε επενδύσεις ύψους 100 εκ. δρχ. που πρόκειται να ανέλθουν στα 300 εκ. δρχ. το 1993, κυρίως για την αγορά μηχανολογικού εξοπλισμού.

ΠΑΙΔΕΙΑ

Αναγκαίες διευκρινήσεις

Είναι απαραίτητο να υπάρξουν, τώρα, ορισμένες αποφασιστικές σχετικές με την στήλη. Πρόκειται για οφειλόμενη ενέργεια, απέναντι στους αναγνώστες του «Τ» και τους άμεσα ενδιαφερόμενους αφ' ενός, αλλά και απέναντι στο ίδιο το «Τ» και την Δ.Ε. του Τμήματος.

Και τούτο, επειδή οι αντιδράσεις που σημειώθηκαν εξαιτίας δημοσιευμάτων, είχαν λάθος αποδέκτες, τον Πρόεδρο της Δ.Ε. και μέλη της Συντακτικής Επιτροπής. Ο καθείς και οι ευθύνες του, λοιπόν.

α) Από το πρώτο μέχρι το ανά χείρας τεύχος, του «Τ» την ευθύνη και την επιμέλεια της στήλης την είχε και την έχει αποκλειστικά ο υπογράφων. Ζήτησε δε, αρκετές φορές, το γεγονός να γνωστοποιηθεί με σαφή τρόπο στους αναγνώστες, αν και προέκυπτε από το ύψος γραφής. Η εκ των πραγμάτων όμως ρευστότητα των καταστάσεων σχετικά με το «Τ» δεν το επέτρεψε.

β) Η στήλη έχει κυρίως χαρακτήρα ειδησιογραφικό. Όχι μόνον, βέβαια. Μαζί με τις ειδήσεις, περνούσαν και σχόλια, παρατηρήσεις, υπογραμμίσεις και ενίοτε παραινέσεις. Υποκειμενικού χαρακτήρα. Άλλωστε και η επιλογή της ειδήσεως και ο τρόπος παρουσίασής της απηχεί πάντα απόψεις του εκάστοτε γράφοντος. Η «αντικειμενική» δημοσιογραφία, απ' όσο γνωρίζω, αποτελεί μάλλον μύθο.

γ) Η Δ.Ε. δεν ζήτησε ποτέ να παρέμβει, ούτε ο Πρόεδρος, στο περιεχόμενο της στήλης. Η λογοκρισία αυτού του τύπου, ούτε θα γινόταν ανεκτή, ούτε μοιάζει να ευδοκμεί στο Τμήμα. Και προσωπικά θεωρώ ότι είναι εναντίον των διακηρυγμένων προθέσεων, όλων των πλευρών. Συμβαίνει δε να θεωρώ, σ' αυτόν τον τομέα τουλάχιστον ορισμένες παρατάξεις και ανθρώπους αρκούντως αξιόπιστους.

δ) Η Δ.Ε. δεν επεδίωξε να προβάλλει μέσω της στήλης τις επί του θέματος «Κρίση στο Τμήμα Αρχιτεκτόνων» απόψεις ή θέσεις της. Άλλωστε, εξ όσων γνωρίζω, επιφυλάσσεται να το αντιμετωπίσει με ολοκληρωμένο τρόπο, σε κατάλληλο χρόνο. Δεν αποτελούν, λοιπόν, θέσεις του Τμήματος ή των οργάνων του όσα δημοσιεύτηκαν.

ε) Αντίθετα, αν ερμηνεύω σωστά την τελευταία απόφαση της Δ.Ε. για το «Τ» θέση της Δ.Ε. αποτελεί το να είναι ανοιχτή, και μάλιστα με αμοιβή, η στήλη σε όσους θεωρούν ότι ορισμένες καταστάσεις στο Τμήμα Αρχιτεκτόνων συνιστούν κρίση, αλλά και σε κείνους που νοιώθουν ευτυχείς μ' αυτές. Το ίδιο ισχύει και ως προς την ερμηνεία των φαινομένων. Ίδου η Ρόδος όθεν!

Κ. Χρονάκης

Μηχανικοί και μέση τεχνική εκπαίδευση

Συστάθηκε στο ΤΕΕ/ΤΚΜ, ομάδα εργασίας για την μελέτη των προβλημάτων που αφορούν 500 μηχανικούς σ' όλη τη χώρα

Πεντακόσιοι μηχανικοί ΑΕΙ όλων των ειδικοτήτων - μεταξύ των οποίων οι 80 μόνο στο νομό Θεσσαλονίκης, εργάζονται στην δευτεροβάθμια τεχνική εκπαίδευση.

Τα προβλήματα του χώρου αυτού, εξέτασε η μόνιμη επιτροπή επιμόρφωσης - βιβλιοθήκης, παιδείας του ΤΕΕ/ΤΚΜ και εκτίμησε ότι:

Αφενός, η κατάσταση, τα προβλήματα και οι προοπτικές της Μέσης Τεχνικής Επαγγελματικής Εκπαίδευσης έχουν σχέση με την πυραμίδα της Τεχνικής Εκπαίδευσης και ειδικότερα, στη κορυφή της οποίας βρίσκονται τα ΑΕΙ και έχει λόγο και το ΤΕΕ, ιδιαίτερα υπό το πρίσμα της εναρμόνισης της Τεχνικής Εκπαίδευσης με το πρότυπα της Ε.Ο.Κ.

Αφετέρου η υποβάθμιση του ρόλου των διπλ. Μηχανικών ΑΕΙ και η εδώ και χρόνια Επαγγελματική τους ισο-

πέδωση στην Μέση Τεχνική Επαγγελματική Εκπαίδευση, πρέπει να αποτελέσει αντικείμενο εξέτασης από το Τεχνικό Επιμελητήριο Ελλάδας, συνδεδεμένη μάλιστα και με την παρεχόμενη ποιότητα σπουδών στους μαθητές.

Για όλα τα παραπάνω η Μόνιμη Επιτροπή Επιμόρφωσης ζήτησε και εγκρίθηκε από την Δ.Ε. του ΤΚΜ η σύσταση τριμελούς Ομάδας Εργασίας και με χρονική διάρκεια τριών μηνών και με σκοπό να εξετάσει:

- Την δομή της δευτεροβάθμιας τεχνικής επαγγελματικής εκπαίδευσης (ΤΕΕ) στην Ελλάδα - Αναλυτικά προγράμματα.

- Τους άξονες γνωστικών αντικειμένων στην ΤΕΕ και την εναρμόνιση του περιεχομένου με τα αναλυτικά προγράμματα - Οργάνωση και Διοίκηση της ΤΕΕ.

- Τις προϋποθέσεις για υλοποίηση νέων τάσεων και μεθόδων - Σύνδεση με την ευρωπαϊκή ολοκλήρωση - Υλικότεχνική υποδομή.

- Τις σχέσεις της Τεχνικής Επαγγελματικής Εκπαίδευσης με την σύγχρονη κοινωνία - παραγωγή.

- Την κατάρτιση στον τομέα - σε συνάρτηση του Ευρωπαϊκού Πρότυπου. ■

Νομαρχιακές Επιτροπές: Αύξηση της επιχορήγησης

Με απόφαση της Διοικούσας Επιτροπής του Τεχνικού Επιμελητηρίου Ελλάδος/Τμήμα Κεντρικής Μακεδονίας, αναπροσαρμόζεται η επιχορήγηση του Τμήματος προς τις Νομαρχιακές Επιτροπές.

Εικότερα οι Νομαρχιακές Επιτροπές του ΤΕΕ/ΤΚΜ στους νομούς Σερρών, Πιερίας, Ημαθίας, Πέλλας, Χαλκιδικής και Κιλκίς, θα επιχορηγούνται από το Τμήμα για την κάλυψη των παγίων εξόδων τους, με το ποσό των 800.000 δρχ. τον μήνα έκαστη, έναντι 500.000 δρχ. τον μήνα που ίσχυε μέχρι σήμερα.

Εκθέσεις στο συνεδριακό κέντρο της Ιταλίας.

Από το Ιταλικό Επιμελητήριο της Θεσσαλονίκης, ανακοινώθηκε το πρόγραμμα του εκθεσιακού κέντρου PORDENONE στην Ιταλία.

Μερικές από τις εκθέσεις που ενδιαφέρουν:

9η SAMULEGNO-11-15 Φεβρουαρίου 1993

Έκθεση για μηχανήματα επεξεργασίας ξύλου, εργαλείων, εξοπλισμός.

14η ORTOGIARDINO-6-14 Μαρτίου 1993

Σαλόνι για καλλιέργεια φυτών, δέντρων, κηπουρική κλπ.

4η SAMUPEAST-20-23 Μαΐου 1993

Έκθεση μηχανημάτων επεξεργασίας πλαστικών, εργαλείων, εξοπλισμών

47η FIERA DI CAMPIONARIA-4-12 Σεπτεμβρίου 1993

Διεθνής Γενική Έκθεση.

Σ.Α.Θ.: Προγραμματισμός για την Πολιτιστική Πρωτεύουσα

(Συνέχεια από τη σ. 4)

ΕΝΟΤΗΤΑ Δ ΦΩΤΙΣΜΟΣ ΤΗΣ ΘΕΣΣΑΛΟΝΙΚΗΣ

- φωτισμός αξόνων (Γούναρη, Αριστοτέλους)

- μεμονωμένα κτίσματα ιδιαίτερης σημασίας - σημεία αναφοράς γύρω και μέσα στην πόλη (Μονή Βλατάδων, Επταπύργιο, Λ. Πύργος, λιμάνι, παλατάκι, ροτόντα).

- συνεργασία με μεγάλες εταιρίες / διαγωνισμοί

- αλλαγή φωτισμού υποδομής

- φωτισμός πάρκων, μνημείων, αρχαιολογικών χώρων συνόλων

- ήχος και φως.

ΕΝΟΤΗΤΑ Ε ΠΑΡΟΥΣΙΑΣΕΙΣ - ΕΚΔΗΛΩΣΕΙΣ ΑΡΧΙΤΕΚΤΟΝΙΚΟΥ ΚΑΙ ΙΣΤΟΡΙΚΟΥ ΕΝΔΙΑΦΕΡΟΝΤΟΣ

- διαρκής έκθεση αρχιτεκτονικού έργου 20ου αιώνα

- αξιοποίηση του υλικού που μπορεί να συγκεντρωθεί σε συνεργασία με επώνυμους πνευματικούς ανθρώπους της πόλης / που θα μπορούσε μέχρι και μία επετειακή έκδοση να δημιουργήσει / σε συνεργασία με φωτογράφους της πόλης.

- επαφή με άλλους συλλόγους της Ελλάδας και Ευρώπης

- συνεργασία με ομάδες που συνδέονται με το ιστορικό παρελθόν της πόλης (Εβραίοι, Αρμένιοι) / ανάδειξη των μνημείων και συμβόλων τους / διοργάνωση συνεδρίων τους.

- επαφές και συνεργασία αρχιτεκτόνων με διεθνές επίπεδο. ■

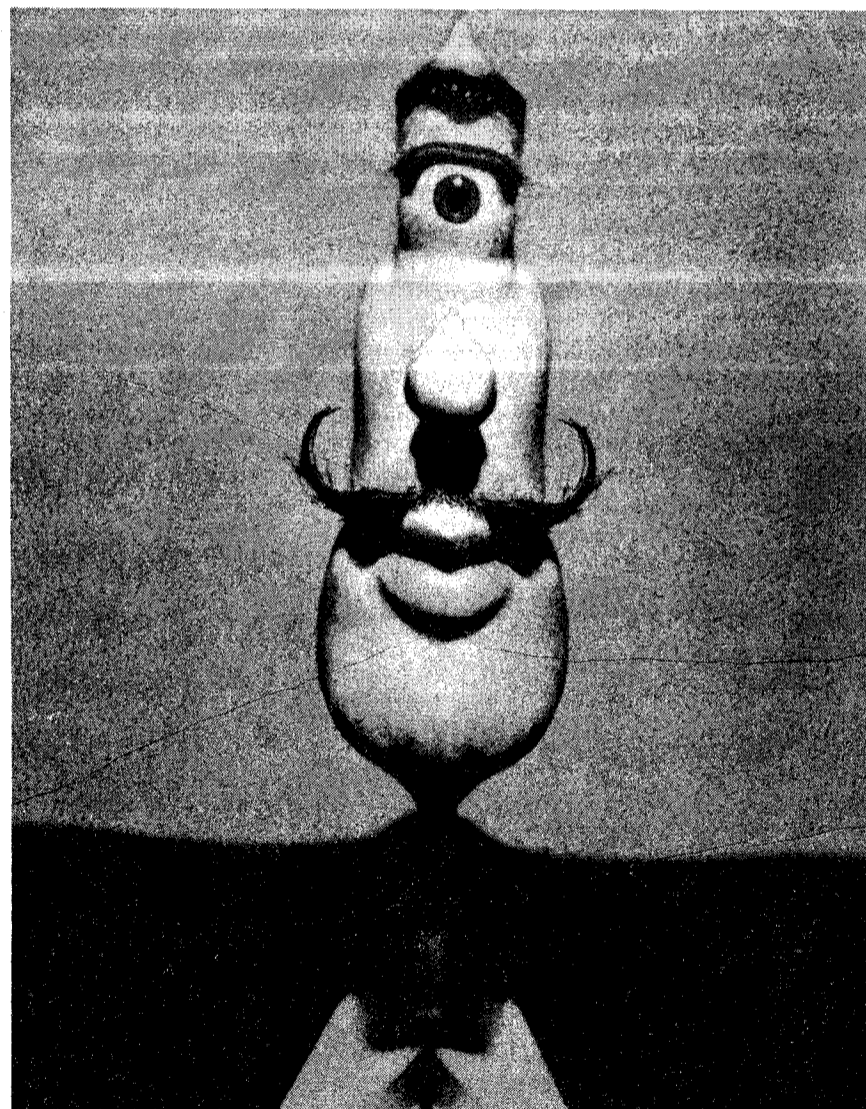

Ημερίδα για τη χρήση Η/Υ στην ανάλυση κτιριακών έργων

Ημερίδα με θέμα «Παρουσίαση δοκιμαστικών προβλημάτων για τον έλεγχο αξιοπιστίας προγραμμάτων γραμμικής στατικής ανάλυσης κτιριακών έργων με Η/Υ πραγματοποιεί το ΤΕΕ/ΤΚΜ την Παρασκευή 7 Μαΐου στην αίθουσα συνεδρίων της Εταιρείας Μακεδονικών Σπουδών.

Η ημερίδα, που θα πραγματοποιηθεί με τη μορφή σεμιναρίου ενός απογεύ-

ματος (δικαίωμα συμμετοχή ενδιαφερομένων 3.000 δρχ.), περιλαμβάνει τις εξής ενότητες:

— Δοκιμαστικά προβλήματα που μπορούν να χρησιμοποιηθούν από τους Μηχανικούς-χρήστες προγραμμάτων γραμμικής στατικής ανάλυσης κατασκευών για τον έλεγχο της επάρκειας και της ορθότητας των προγραμμάτων αυτών.

— Καταγραφή των δυνατοτήτων και παροχών των κυκλοφορούντων προγραμμάτων Η/Υ για τη γραμμική στατική ανάλυση του φέροντος οργανισμού κτιριακών έργων. ■

Βαλκανικό Κέντρο Τύπου

Η ιστορία του διατηρητέου κτιρίου της οδού Στρατηγού Καλλάρη 5, που αγοράστηκε από την ΕΣΗΕΜ-Θ και μετά από βράβευση των μελετών για την επανάχρησή του από την Κοινότητα, θα φιλοξενήσει χρήσεις εθνικής σημασίας.

Σε Βαλκανικό Κέντρο Τύπου μετατρέπεται το διατηρητέο κτίριο εκλεκτικού ρυθμού επί της οδού Στρατηγού Καλλάρη 5. Ένα κτίριο που είχε κηρυχθεί διατηρητέο το 1983, και η απόφαση για την αποκατάστασή του από την Ένωση Συντακτών Ημερησίων Εφημερίδων Μακεδονίας-Θράκης, θα συμβάλλει όχι μόνο στην επανάχρησή του, αλλά και στην απόδοσή του ως σημαντικού κτιρίου με διεθνή ακτινοβολία, σε μια πόλη που προετοιμάζεται να αναλάβει καθήκοντα Πολιτιστικής Πρωτεύουσας της Ευρώπης.

Η μελέτη αποκατάστασης του διατηρητέου κτιρίου της Στρατηγού Καλλάρη 5, μετά από πρόταση της ΕΣΗΕΜΘ, εντάχθηκε στο Πρόγραμμα Ενίσχυσης Πειραματικών Σχεδίων για τη διατήρηση της Ευρωπαϊκής Αρχιτεκτονικής Κληρονομιάς. Στη Θεσσαλονίκη, εκτός από το Βαλκανικό Κέντρο Τύπου, στο ίδιο πρόγραμμα εντάχθηκε και η αποκατάσταση του Μνημείου του Επταπυργίου.

Εξάλλου, η Α΄ Γενική Διεύθυνση Επικοινωνίας, Κουλτούρας και Οπτικοακουστικών Μέσων βράβευσε την μελέτη που υπέβαλε η ΕΣΗΕΜΘ για την αποκατάσταση του διατηρητέου και χρηματοδοτεί την κατασκευή του με 50 χιλιάδες ECU. Η σύμβαση έχει υπογραφεί και οι εργασίες αποκατάστασης αρχίζουν πολύ σύντομα. Εξάλλου ανεξάρτητα από τη χρηματοδότηση που αφορά την επανάχρησή του διατηρητέου, η ΕΣΗΕΜΘ χρηματοδοτήθηκε με άλλα 150 εκατομμύρια δρχ. για τον εξοπλισμό του Βαλκανικού Κέντρου Τύπου. Εκφράζεται η πεποίθηση ότι πριν από το 1997 το κτίριο θα είναι έτοιμο να φιλοξενήσει τις δραστηριότητες του Βαλκανικού Κέντρου Τύπου.

Οι λειτουργίες που προτίθεται να στεγάσει στο κτίριο η ΕΣΗΕΜΘ είναι: Το Βαλκανικό Κέντρο Τύπου, η Διοίκηση της Ένωσης Συντακτών και χώροι κοινωνικών και πολιτιστικών εκδηλώσεων.

Ειδικότερα:

α) Ο ιδιαίτερα σημαντικός ρόλος που καλείται να διαδραματίσει η ΕΣΗΕΜΘ γύρω από τα ζητήματα ενημέρωσης του πολίτη για τα εθνικά θέματα που αφορούν τη Βόρεια Ελλάδα, αλλά και οι αυξανόμενες σχέσεις που αναπτύσσει με τις αντίστοιχες Βαλκανικές Δημο-

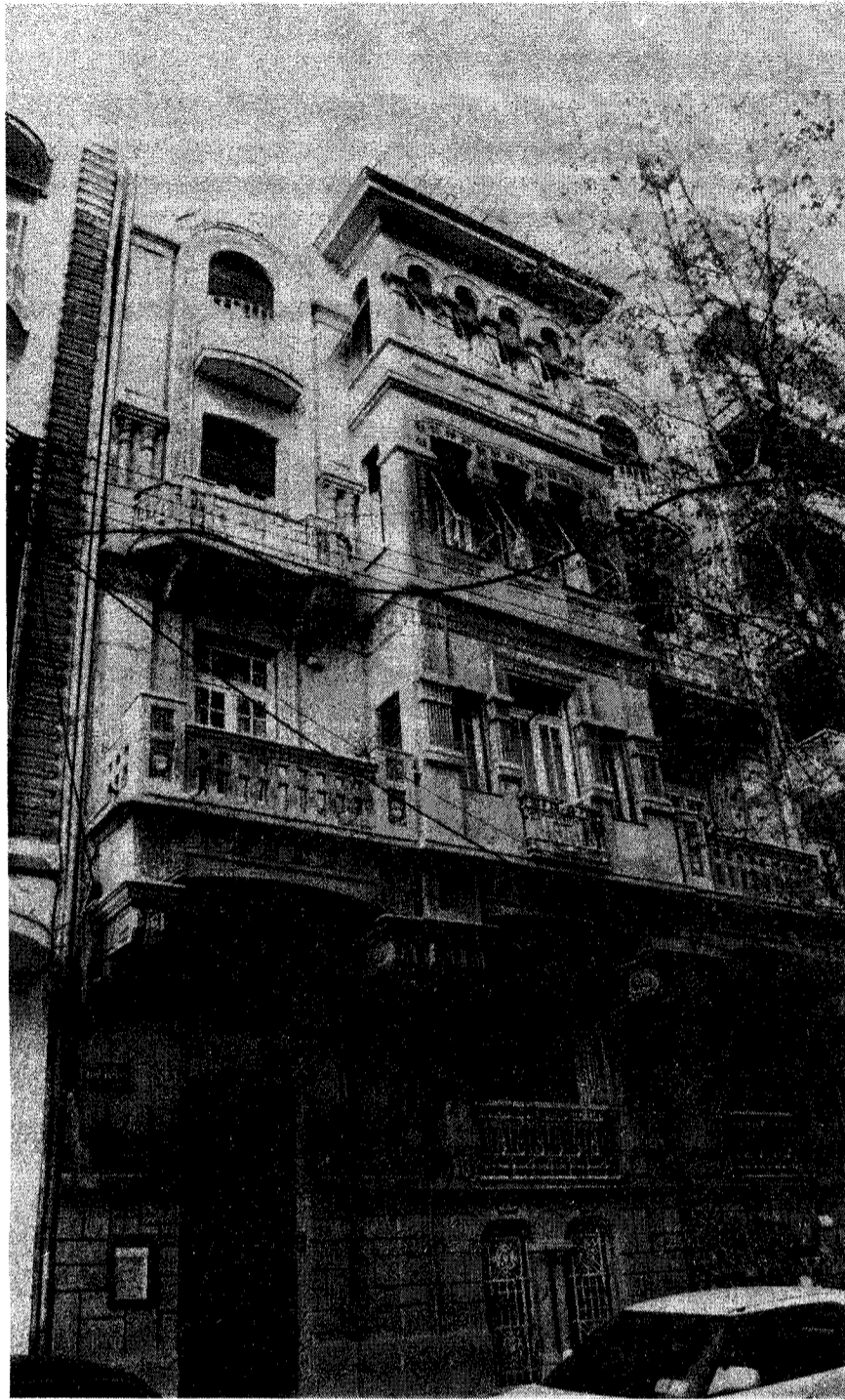

σιογραφικές Ενώσεις απαιτούν τη δημιουργία ενός Βαλκανικού Κέντρου Τύπου. Το Κέντρο αυτό θα έχει έδρα τη Θεσσαλονίκη και παραρτήματα στο μέλλον στις υπόλοιπες πρωτεύουσες των Βαλκανικών χωρών.

Θα παράσχει υπηρεσίες σε δημοσιογράφους και κάθε άλλο ενδιαφερόμενο για κάθε θέμα που αφορά τα Βαλκάνια, θα διαθέτει πλήρες αρχείο φωτογραφιών, φιλμ, βίντεο, βιβλιοθήκες και τον ανάλογο τεχνικό εξοπλισμό για την αξιοποίησή τους. Στο Κέντρο θα δημιουργηθεί και το πρώτο μεγάλο αρχείο Βαλκανικού Τύπου, με τη φωτογράφιση, αρχειοθέτηση και με την αγορά των εφημερίδων της Βαλκανικής. Επίσης θα διαθέτει αίθουσα με πλήρη εξοπλισμό για την ταυτόχρονη διερμηνεία, προκειμένου να φιλοξενεί διεθνείς δραστηριότητες, διασκέψεις κλπ. Τέλος θα αναπτύσει δραστηριότητες που αφορούν επαφές και εκπαίδευση δημοσιογράφων άλλων Βαλκανικών

χωρών και θα εκδίδει τρίγλωσσο ενημερωτικό δελτίο που θα απευθύνεται σε όλους τους δημοσιογράφους - μέλη των Εθνικών Ενώσεων της Βαλκανικής.

Για τις ανάγκες του Βαλκανικού Κέντρου Τύπου στο κτιριολογικό πρόγραμμα περιλαμβάνεται Κέντρο Τεκμηρίωσης με βιβλιοθήκη, αναγνωστήριο και αρχείο, αίθουσα συγκεντρώσεων 70 θέσεων, Σχολή Επιμόρφωσης Δημοσιογράφων.

Στους υπόλοιπους χώρους του κτιρίου εκτός από τη στέγαση των γραφείων της ΕΣΗΕΜΘ, θα δημιουργηθεί η απαιτούμενη υποδομή για την προβολή και ανάδειξη του έργου που πραγματοποιείται στο Βαλκανικό Κέντρο Τύπου. Έτσι στο κτιριολογικό πρόγραμμα περιλαμβάνονται χώροι κοινωνικών και πολιτιστικών εκδηλώσεων με εντευκτήριο, press kafe, εκθεσιακό χώρο. Τέλος θα διαμορφωθεί κατάλληλα

(Συνέχεια στη σ. 11)

ΒΙΒΛΙΟΘΗΚΗ

Α. ΚΑΤΑΛΟΓΟΣ ΜΕΛΕΤΩΝ ΠΟΥ ΕΠΟΝΗΘΗΚΑΝ ΣΤΟ ΤΕΕ/Τ.Κ.Μ. ΓΙΑ ΠΕΡΙΒΑΛΛΟΝΤΙΚΑ ΘΕΜΑΤΑ

1. ΑΜΟΙΡΟΓΛΟΥ ΑΝΤΩΝΗΣ Διάθεση στερεών τοξικών βιομηχανικών αποβλήτων περιοχής Θεσσαλονίκης / Παναγιώτου Ανδρέας, Χαριτίδου Ελένη. Θεσσαλονίκη: Τεχνικό Επιμελητήριο Ελλάδος. Τμήμα Κεντρικής Μακεδονίας, 1985. σ. 86.
2. Τα αποχετευτικά έργα Θεσσαλονίκης / Γ. ΚΡΕΣΤΕΝΙΤΗΣ [κ.ά.]. Θεσσαλονίκη: Τεχνικό Επιμελητήριο Ελλάδος. Τμήμα Κεντρικής Μακεδονίας, 1989. σ. 56 + [17] σ. παραρτ.
3. Βιομηχανική ρύπανση και χωροταξία στη Θεσσαλονίκη / ΑΙΚ. ΖΙΩΓΟΥ ... [κ.ά.]. Θεσσαλονίκη: Τεχνικό Επιμελητήριο Ελλάδος/Τμήμα Κεντρικής Μακεδονίας, 1978. σ. 404.
4. Διαχείριση νοσοκομειακών απορριμμάτων ευρύτερης περιοχής Θεσσαλονίκης / ΣΕΡΑΦΕΙΜΙΔΟΥ ΧΡΗΣΤΙΑΝΑ ... [κ.ά.]. Θεσσαλονίκη: Τεχνικό Επιμελητήριο Ελλάδος. Τμήμα Κεντρικής Μακεδονίας, 1992. σ. 46 + [15] σ. παραρτ.
5. Διερεύνηση της δυνατότητας προσωρινής λειτουργίας του συστήματος καθαρισμού λυμάτων της Θεσσαλονίκης / ΑΝΔΡΕΑΣ ΔΕΛΗΓΙΑΝΝΗΣ ... [κ.ά.]. Θεσσαλονίκη: Τεχνικό Επιμελητήριο Ελλάδος. Τμήμα Κεντρικής Μακεδονίας, 1989. σ. 27.
6. Καταγραφή των εγκαταστάσεων επεξεργασίας αστικών λυμάτων του Τμήματος Κεντρικής Μακεδονίας / Ν. ΔΕΡΜΙΣΗ ... [κ.ά.]. Θεσσαλονίκη: Τεχνικό Επιμελητήριο Ελλάδος. Τμήμα Κεντρικής Μακεδονίας, 1992. σ. 57 + [108] φωτ.
7. ΚΟΜΠΑΤΣΙΑΡΗΣ ΘΩΜΑΣ. Αποχετευτικό πρόβλημα Θεσσαλονίκης και περιβαλλοντικές επιπτώσεις. Θεσσαλονίκη: Τεχνικό Επιμελητήριο Ελλάδος, Τμήμα Κεντρικής Μακεδονίας, 1981. σ. 62 + [45] σ. παραρτ.
8. Ομάδα εργασίας για την διάθεση των απορριμμάτων περιοχής Θεσσαλονίκης / ΙΩΑΝΝΗ ΛΕΦΑ ... [κ.ά.]. Θεσσαλονίκη: Τεχνικό Επιμελητήριο Ελλάδος. Τμήμα Κεντρικής Μακεδονίας, 1977. σ. 63.
9. ΠΑΠΑΚΟΣ ΚΩΣΤΑΣ, ΚΟΜΠΑΤΣΙΑΡΗΣ ΘΩΜΑΣ. Ρύπανση και προστασία του υδάτινου περιβάλλοντος Θεσσαλονίκης. Θεσσαλονίκη: Τεχνικό Επιμελητήριο Ελλάδος, 1981. σ. 70 + [51] σ. παραρτ.
10. Παρουσίαση προγραμμάτων ΟΤΑ για ανακύκλωση στερεών αστικών απορριμμάτων: προμελέτη σκοπιμότητας / ΛΙΑΤΗΣ ΔΗΜΗΤΡΙΟΣ ... [κ.ά.]. Θεσσαλονίκη: Τεχνικό Επιμελητήριο Ελλάδος. Τμήμα Κεντρικής Μακεδονίας, 1992. σ. 28 + [37] σ. πιν.
11. Ρύπανση ατμόσφαιρας Θεσσαλονίκης: πρόγραμμα ελέγχου ποιότητας της ατμόσφαιρας Θεσσαλονίκης στα πλαίσια της ΕΠΙΑ / ΣΤΑΥΡΟΣ ΒΟΥΓΑΡΑΚΗΣ ... [κ.ά.]. Θεσσαλονίκη: Τεχνικό Επιμελητήριο Ελλάδος. Τμήμα Κεντρικής Μακεδονίας, 1985. σ. 52 + [25] σ. παραρτ.
12. Συλλογή βιβλιογραφίας για το περιβάλλον στη Θεσσαλονίκη / ΠΑΝΤΕΛΗΣ ΓΑΒΡΙΗΛΙΔΗΣ ... [κ.ά.]. Θεσσαλονίκη: Τεχνικό Επιμελητήριο Ελλάδος. Τμήμα Κεντρικής Μακεδονίας, 1987. σ. 111 + [130] φωτ.
13. Χωροθέτηση της βιομηχανίας και βιομηχανική ρύπανση: μελέτη της περιοχής Θεσσαλονίκης / ΑΙΚ. ΖΙΩΓΟΥ ... [κ.ά.]. Θεσσαλονίκη: Τεχνικό Επιμελητήριο Ελλάδος, Τμήμα Κεντρικής Μακεδονίας, 1979. 2 τ.

Β. ΞΕΝΟΓΛΩΣΣΑ ΠΕΡΙΟΔΙΚΑ

Σε 25 ανέρχονται τα ξενόγλωσσα περιοδικά που προμηθεύεται η Βιβλιοθήκη του Τμήματος το 1993 και είναι στη διάθεση των συναδέλφων.

Οι τίτλοι των περιοδικών είναι:

1. ABITARE
2. AD. ARCHITECTURAL DESIGN
3. ARCHITECTURAL RECORD
4. ARCHITECTURAL REVIEW
5. L'ARCHITECTURE D'AUJOURD'HUI
6. BATIMENT INTERNATIONAL / BUILDING RESEARCH AND PRACTICE
7. BAUINGENIEUR
8. BAUTECHNIK
9. BAUWELT

(συνέχεια στη σελ. 10)

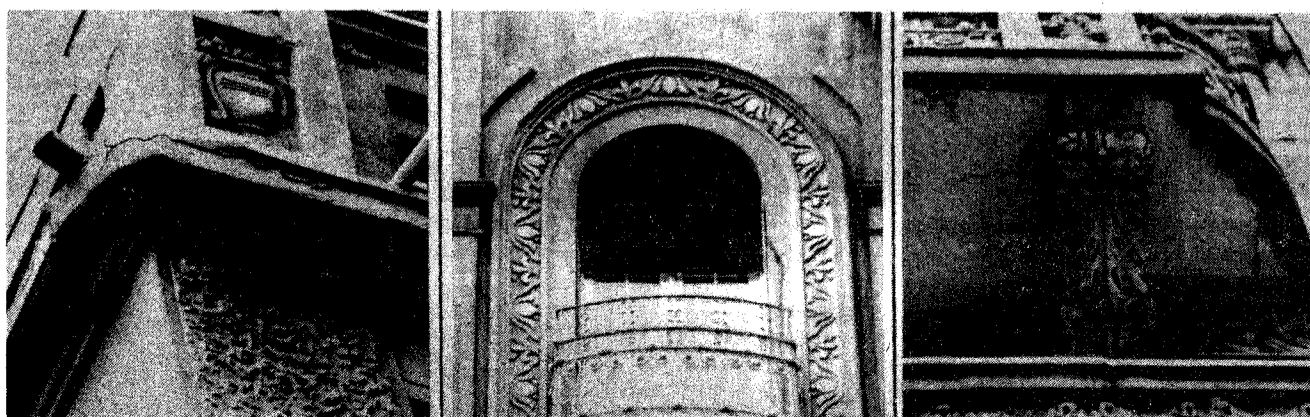

ΚΟΙΝΟΤΙΚΑ

ΠΡΟΓΡΑΜΜΑΤΑ ΕΠΑΓΓΕΛΜΑΤΙΚΗΣ ΚΑΤΑΡΤΙΣΗΣ ΜΙΚΡΗΣ ΔΙΑΡΚΕΙΑΣ

Το Τμήμα μας θα πραγματοποιήσει και το 1993 προγράμματα επαγγελματικής κατάρτισης μικρής διάρκειας. Τα προγράμματα αυτά θα είναι 20-35 ώρες και θα απευθύνονται σε:

- Δημ. Υπαλλήλους
- Εργαζόμενους (με εμπειρία).

Τα προγράμματα στοχεύουν:

- Στην ενημέρωση των Μηχανικών για τις εξελίξεις στο επαγγελματικό τους αντικείμενο.
- Στην διάδοση νέων τεχνολογιών στο χώρο των Μηχανικών.
- Στην κατάρτιση των Μηχανικών σε εξειδικευμένα αντικείμενα της ειδικότητάς τους.

Συγκεκριμένα θα διεξαχθούν 17 προγράμματα στη Θεσσαλονίκη, ένα σε κάθε Νομό της Κεντρικής Μακεδονίας, και ένα πρόγραμμα για κάθε κλαδικό σύλλογο.

Η θεματολογία των σεμιναρίων είναι:

ΣΤΟ ΑΝΤΙΚΕΙΜΕΝΟ ΤΩΝ Η/Υ

- Εισαγωγή στους Η/Υ (για αρχάριους)
- Windows και Excel.

ΣΤΟ ΤΟΜΕΑ MANAGEMENT

- Project management (για AM, ATM, ΠΜ)
- Εφαρμοσμένο Βιομηχανικό Management (για Η, Μ, ΧΜ).

ΓΙΑ ΗΛΕΚΤΡΟΛΟΓΟΥΣ, ΜΗΧΑΝΟΛΟΓΟΥΣ, ΧΗΜΙΚΟΥΣ ΜΗΧΑΝΙΚΟΥΣ

- Εξοπλισμός εγκαταστάσεων καθαρισμού αποβλήτων.
- Συστήματα βιομηχανικού αυτοματισμού και ελέγχου.
- Σχεδιασμός εγκαταστάσεων επεξεργασίας νερού.

ΓΙΑ ΠΟΛΙΤΙΚΟΥΣ ΜΗΧΑΝΙΚΟΥΣ

- Βασικές γνώσεις Δυναμικής των κατασκευών για μηχανικούς της πράξης.
- Κτίρια με φέρουσα τοιχοποιία.

ΓΙΑ ΑΡΧΙΤΕΚΤΟΝΕΣ ΜΗΧΑΝΙΚΟΥΣ

- Βασικές αρχές σχεδιασμού ηχομόνωσης και ακουστικής των χώρων.
- Δεν έχει οριστικοποιηθεί το θέμα.

ΓΙΑ ΤΟΠΟΓΡΑΦΟΥΣ ΜΗΧΑΝΙΚΟΥΣ

- Εφαρμογές διαγραμμάτων.

ΓΙΑ ΠΜ, ΑΜ και ΑΤΜ

- Υγιεινή και Ασφάλεια στα τεχνικά έργα.
- Σχεδιασμός χώρων για ΑΜΕΑ (κύρια για ΑΜ).

ΓΙΑ ΔΗΜΟΣΙΟΥΣ ΥΠΑΛΛΗΛΟΥΣ

- Παράδειγμα διαστασιολόγησης κτιρίου με τον Νέο Κανονισμό Σκυροδέματος (για ΠΜ)
- Ενημέρωση και παρουσίαση του νέου Αντισεισμικού Κανονισμού (για ΠΜ)
- Δεν έχει οριστικοποιηθεί το θέμα που θα αφορά ΑΜ.

ΒΙΒΛΙΟΘΗΚΗ

(συνέχεια από σελ. 10)

- BETON-UND STAHLBETONBAU
- BUILDING DESIGN: THE WEEKLY NEWSPAPER FOR DESIGN TEAM
- CHEMICAL ENGINEERING
- CHEMICAL ENGINEERING PROGRESS
- CHEMTECH
- COMPUTERS AND OPERATIONS RESERCH JOURNAL OF CONSTRUCTIONAL STEEL RESEACH
- MINING MAGAZINE
- MINING ANNUAL REVIEW
- PROGRESSIVE ARCHITECTURE
- PROCESS AND CHEMICAL ENGINEERING
- SCIENCE AND TECHNOLOGY IN JAPAN
- SCIENTIFIC AMERICAN
- STAHLBAU
- URBANISME
- VILLE GIARDINI
- WERK, BAUEN+WOHNEN

Πολιτιστική πρωτεύουσα και πολιτιστικό επίπεδο

Το Τεχνικό επιμελητήριο Ελλάδας τμήμα Κεντρικής Μακεδονίας ζητά να εφαρμοστεί σε όλα τα κτίρια που έχουν χαρακτηριστεί διατηρητέα το μέτρο της απομάκρυνσης των αυθαιρέτων επιγραφών που προσβάλλουν την αισθητική των κτιρίων (απόσπασμα από ανακοίνωση στην εφημερίδα του ΤΕΕ/Κ.Μ. «ΤΕΧΝΟΓΡΑΦΗΜΑ» τ. 5/1992).

Ανάλογες εκκλήσεις «προς κάθε αρμόδιο» και νουθεσίες για ανάκληση της χαμένης μας ευαισθησίας βλέπουν συχνά το φως της δημοσιότητας, χωρίς καμιά ανταπόκριση. Φέρνουν, μόνο, στην επικαιρότητα την ανεπάρκεια του θεσμικού πλαισίου και πιστοποιούν το μέγεθος της ανοχής αλλά και της ευθύνης του κάθε πολίτη σε ότι αφορά την προστασία του περιβάλλοντος και της ιστορικής κληρονομιάς.

Στη Θεσσαλονίκη, ιδιαίτερα, σε μια περίοδο από τις πιο κρίσιμες της ιστορίας της, τα προβλήματα στον τομέα αυτό έχουν πάρει ανησυχητικές διαστάσεις. Παρότι οι ανάγκες της πόλης μεγιστοποιούνται και η αναγκαιότητα ικανοποίησής τους θα έπρεπε να ανήκει στις κατεπείγουσες προτεραιότητες, λόγω των σημαντικών γεγονότων της περιόδου αυτής (ανακήρυξη της σαν πολιτιστικής πρωτεύουσας της Ευρώπης το 1997, («Σκοπιανό») οι ελπίδες για μια έγκαιρη βελτίωση της κατάστασης όλο και λιγοστεύουν...

Οι ευθύνες της Κεντρικής εξουσίας

Στον ευαίσθητο τομέα της προστασίας του περιβάλλοντος και του μνημειακού πλούτου της Θεσσαλονίκης αλλά και του βορειοελλαδικού χώρου, γενικότε-

ρα, δύσκολα διαπιστώνει κανείς ένα συντονισμό ενεργειών και ένα πρόγραμμα ενιαίας αντιμετώπισης των προβλημάτων. Οι εντεταλμένες, για το σκοπό αυτό, τοπικές Υπηρεσίες ανήκουν σε τρία διαφορετικά Υπουργεία (ΥΠΕΧΩΔΕ, ΥΠΠΟ και ΥΜΑΘ), με την δική του το καθένα «φιλοσοφία». Έτσι πέρα από την ανεπάρκεια στη στελέχωση, στην οργάνωση και στην οικονομική κατάστασή τους, που επιδεινώνεται λόγω της πολυδιάσπασης, λειτουργούν μέσα από ένα πλέγμα αλληλοκάλυψης και σύγχυσης αρμοδιοτήτων. Και ενώ «ερίζουν» διεκδικώντας την αποκλειστική αρμοδιότητα της προστασίας του δομημένου περιβάλλοντος, και ως ένα βαθμό των «τοπίων ιδιαίτερου φυσικού κάλλους» και των «ιστορικών τόπων» οι αποφάσεις για τα μεγάλα έργα και τις καθοριστικές σημασίας επεμβάσεις παίρνονται από την Κεντρική Εξουσία. Η αντίληψη του χώρου άμεση ή, ακόμη, και μέσα από τις εισηγήσεις και παρεμβάσεις των τοπικών φορέων, τις περισσότερες φορές, δεν κρίνεται αναγκαία...

Ενδεικτικές είναι οι περιπτώσεις που αφορούν τα σημαντικότερα νεολιθικά ευρήματα, της εποχής του χαλκού, στο Λοφίσκο της Τούμπας Θεσσαλονίκης και το τμήμα του ρωμαϊκού θεάτρου στην οδό Απελλού. Αρχαιολογικοί θησαυροί που ολοκληρώνουν την εικόνα του ευρύτερου αρχαιολογικού χώρου των περιοχών τους (αρχαιολογικά πάρκα) και συμπληρώνουν την ιστορία του τόπου.

Σύμφωνα όμως με τις αποφάσεις του κεντρικού αρχαιολογικού συμβουλίου (το γνωστό ΚΑΣ της Αθήνας) επεκράτησε η άποψη της «κατάχωσης» τουτέ-



ΖΗΤΕΙΤΑΙ

ΗΛΕΚΤΡΟΛΟΓΟΣ ή ΜΗΧΑΝΟΛΟΓΟΣ — 3ετή βιομηχανική εμπειρία, ξένη γλώσσα, από ΣΑΜΠΟ ΕΛΛΑΣ ΑΕ, 340 02 Βασιλικό Χαλκιδας

ΜΗΧΑΝΟΛΟΓΟΣ — μέχρι 32 ετών, προϋπηρεσία σε βιομηχανία ή τεχνικό γραφείο, Αγγλική, επιθυμητές οικονομικές γνώσεις από Γιόξας ΑΕΕ, Κ. Μαυρομιχάλη 7, 185 45 Πειραιάς

ΜΗΧΑΝΟΛΟΓΟΣ ή ΝΑΥΠΗΓΟΣ — Αγγλική, 2ετή προϋπηρεσία, Τηλ. 8810.286 - 8812.121 (8 π.μ.-5 μ.μ.)

ΜΗΧΑΝΟΛΟΓΟΣ - ΗΛΕΚΤΡΟΛΟΓΟΣ — 5ετή προϋπηρεσία από βιομηχανία πλαστικών, Τηλ. 5723.601, 5723.756

ΠΟΛΙΤΙΚΟΣ ΜΗΧΑΝΙΚΟΣ — μέχρι 30 ετών, σχετική εμπειρία σε σιδηρά κτιριακά, Αγγλική, από ΑΤΕ, Τηλ. 8015.293 (9-5 μ.μ.)

ΗΛΕΚΤΡΟΛΟΓΟΣ ΜΗΧΑΝΙΚΟΣ — μέχρι 45 ετών, Αγγλική, επιθυμητή εμπειρία σε εγκαταστάσεις παραγωγής ηλεκτρ. ενέργειας και συστήματα ισχύος, από ASEA BROWN BOVERI ΑΕ, Μεσογείων 15, 115 26 Αθήνα

ΜΗΧΑΝΟΛΟΓΟΣ ή ΧΗΜΙΚΟΣ ΜΗΧΑΝΙΚΟΣ — 3ετή προϋπηρεσία σε πωλήσεις μηχ/των, Αγγλική, ιδιόκτητο αυτοκίνητο, από FOODIN - ΓΙΑΚΟΣ ΑΕΒΕ, Α. Κηφισίας 10-12, 151 25 Μαρούσι

ΜΗΧΑΝΟΛΟΓΟΣ ή ΧΗΜΙΚΟΣ ΜΗΧΑΝΙΚΟΣ — Αγγλική, καλή χρήση Η/Υ, μεταπτυχιακά ή προϋπηρεσία στη κλωστοϋφαντουργία και σε ερευνητικά προγράμματα, από ΕΤΑΚΕ ΑΕ, Βενιζέλου 4, 176 76 Καλλιθέα

ΧΗΜΙΚΟΥΣ ΜΗΧΑΝΙΚΟΥΣ, ΜΗΧΑΝΟΛΟΓΟΥΣ — από γνωστή εταιρεία, για μόνιμη απασχόληση, Τηλ. 5239.676 (12-3 μ.μ.)

ΠΟΛΙΤΙΚΟΣ ΜΗΧΑΝΙΚΟΣ, ΑΡΧΙΤΕΚΤΩΝ — μέχρι 35 ετών, επιθυμητή προϋπηρεσία, για εργασία εντός και εκτός Αθηνών από ΑΤΕ, Τ.Θ. 143 79, 115 10

ΠΟΛΙΤΙΚΟΣ ΜΗΧΑΝΙΚΟΣ — εργοταξίαρχης, με 15ετή εμπειρία

ΠΟΛΙΤΙΚΟΣ ΜΗΧΑΝΙΚΟΣ — για το γραφείο εκτέλεσης, δετή εμπειρία σε κατασκευές έργων, από Κ.Ι. Σαραντόπουλος ΑΕ, Τηλ. (01) 6842.812, 6846.203

ΜΗΧΑΝΟΛΟΓΟΙ — Γερμανική, από εκδοτική εταιρεία περιοδικών αυτοκινήτων, Τηλ. 6130.461-5

ΗΛΕΚΤΡΟΛΟΓΟ ή ΜΗΧΑΝΟΛΟΓΟ — για πραγματογνώμων / εκτιμητή βιομηχανικών και εμπορικών εγκαταστάσεων, Γαλλική ή Αγγλική, 2ετή βιομηχανική εμπειρία από AGF KOSMOS ΑΕΓΑ, Β. Σοφίας 45, 106 76 Αθήνα

Αναλυτικότερα στον πίνακα «Εύρεση Εργασίας», 7ος όροφος, γραφεία ΤΕΕ/ΤΚΜ ■

στην της καταστροφής των αρχαιολογικών αυτών θησαυρών. Και στη μεν περίπτωση του Λοφίσκου Τούμπας η καταστροφή συντελείται από το 1982, στη δε περίπτωση του ρωμαϊκού θεάτρου οι ελάχιστες ελπίδες διάσωσης του εναποκείνται στην ευαισθησία της Υπουργού Πολιτισμού, της μόνης δυναμένης, κατά του νόμου, να το αναπέμψει στο Κ.Α.Σ. Η αισιοδοξία όμως για κάτι τέτοιο περιορίζεται, αν κρίνει κανείς από την «φιλοσοφία» της κ. Υπουργού, όπως αυτή δημοσιοποιήθηκε με την απόφασή της για την συγκρότηση του Δ.Σ. του «φορέα της πολιτιστικής πρωτεύουσας της Ευρώπης το 1997». Αποκλείει από αυτό όσους φορείς της πόλης διαθέτουν το απαραίτητο για την περίπτωση δυναμικό (μηχανικούς, αρχιτέκτονες, ανθρώπους των Γραμμάτων και των Τεχνών κ.λ.π.). Αυτούς δηλαδή που θα πρέπει οπωσδήποτε να συμμετέχουν στην λήψη των αποφάσεων αφού θα κληθούν να μελετήσουν και να υλοποιήσουν τα αναγκαία έργα υποδομής (αποκαταστάσεις, εκσυγχρονισμούς και κατασκευές κτιρίων, αρχαιολογικές έρευνες, προβολή των μνημείων, αξιοποίηση της θάλασσας, κυκλοφοριακό κ.λ.π.), να επιλέξουν και να οργανώσουν τις πολιτιστικές εκδηλώσεις.

Ανάλογη όμως είναι και η πολιτική σε ότι αφορά το φυσικό περιβάλλον. Η αδιαφορία για την προστασία και την αξιοποίηση και αυτού ακόμη του δάσους του σείχ Σού, που είναι το ίδιο σημαντικό με την θάλασσα, για την ζωή της Θεσσαλονίκης, είναι χαρακτηριστική. Και σε αυτή τη διαπιστωμένη οδηγούν μια σειρά γεγονότων όπως:

— η οδυνηρή εμπειρία από την πρόσφατη πυρκαγιά που απεκάλυψε ότι τα πυροσβεστικά αεροπλάνα, όπως άλλωστε και οι ερμηνευτικές εγκυκλίαι για τις δυνατότητες δόμησης των αναδασωτέων περιοχών του, έρχονται από την Πρωτεύουσα.

— η ανεξήγητη έλλειψη μέτρων αποτροπής της συνεχιζόμενης υποβάθμισης του καταπράσινου και ιστορικού —κατά την περίοδο της Τουρκοκρατίας— ρέμματος που οριοθετεί Β.Α. το δάσος από την Εξοχή έως την Νεάπολη. Καταπατείται, μαζώνεται και καταστρέφεται, καθημερινά, χωρίς να αντιδράει κανένας. Από «τοπίο ιδιαίτερου φυσικού κάλλους» και «ιστορικό τόπο», όπως θα έπρεπε να κηρυχθεί πριν από χρόνια, μεταβάλλεται καθημερινά, σε ένα ακόμη σκουπιδιότοπο της περιστατικής περιοχής...

Υποβάθμιση του Πολιτιστικού επιπέδου

Μέσα λοιπόν σε ένα κλίμα αποδιοργάνωσης και εγκατάλειψης του βορειοελλαδικού χώρου, από την Κεντρική εξουσία, σε ότι αφορά την προστασία του περιβάλλοντος και του μνημειακού πλούτου, η όποια ευαισθησία των πολιτών δεν είναι αρκετή, από μόνη της. Αποτελεί, άλλωστε, κοινή διαπίστωση ότι η ποιότητα της αισθητικής αντίληψης των πολιτών, γενικά, και των φορέων του Δημοσίου, ιδιαίτερα, υποβαθμίζεται συνεχώς. Η πρόσφατη απόφαση της Δημοτικής Αρχής Θεσσαλονίκης για τοποθέτηση στο ιστορικό κέντρο της πόλης... 500 ηλεκτρονικών γιγανταφισών ενισχύει, με τον καλύτερο τρόπο, την άποψη αυτή.

Το περιβάλλον και η πολιτιστική κληρονομιά πολύ λίγο μας ενδιαφέρουν. Έτσι εξηγείται γιατί δεν υπάρχει κανένας ενδοιασμός και φόβος για τις συνέπειες όσων ενεργειών συντελούν στην καταστροφή τους...

ΓΙΑΝΝΗΣ ΑΙΚΑΤΕΡΙΝΑΡΗΣ ■



Τρίωρη στάση εργασίας πραγματοποιήσαν με απόφαση της ΕΜΔΥΔΑΣ, οι μηχανικοί δημόσιοι υπάλληλοι στο πλαίσιο των αγωνιστικών τους κινητοποιήσεων και με αιτήματα: Αξιοπρεπείς αποδοχές σε συνάρτηση με το ρόλο των μηχανικών στην παραγωγή των

δημοσίων έργων και την ανάπτυξη της χώρας, την αναβάθμιση και αξιοποίησή τους για την προστασία της ποιότητας των έργων και του δημόσιου χρήματος και τέλος την προώθηση των προτάσεων της ΕΜΔΥΔΑΣ για τον εκσυγχρονισμό της δημόσιας διοίκησης.

Η συγκέντρωση διαμαρτυρίας πραγματοποιήθηκε έξω από το κτίριο του ΟΑΘ και απέβλεπε στη ματαίωση της επαναληπτικής δημοπρασίας του έργου «αποχέτευση ακαθάρτων τουριστικής περιοχής Θεσσαλονίκης», προϋπολογισμού 800 εκατ. δρχ. ■

Βαλκανικό Κέντρο Τύπου

(Συνέχεια από τη σ. 9)

ο αίθριος χώρος του τελευταίου ορόφου για αντίστοιχες εκδηλώσεις.

Το Διατηρητέο

Το διατηρητέο κτίριο που άντεξε στο χρόνο και αγοράστηκε τελικά από την ΕΣΗΕΜΘ για τις ανάγκες του Βαλκανικού Κέντρου Τύπου κτίστηκε το 1925-27 με σχέδια του Ι. Παουνά, Μηχανικού της Ανώνυμης Οικοδομικής Εταιρείας Νέων Χωρών. Ο προϋπολογισμός των εργασιών για την ανέγερσή του ανερχόταν στο ποσό του 1.300.000 δραχμών. Μετά την αποπεράτωση των εργασιών, η οικοδομή εκποιείται σε πλειστηριασμό που διενεργείται το 1928 και πλειοδότη αναδεικνύεται η Ανώνυμος Οικοδομική Εταιρεία Νέων Χωρών με το ποσό του 1.830.000 δρχ.

Το 1930 η οικοδομή κατάσχετα από την Εθνική Τράπεζα και στο κτίριο εγκαθίσταται ο διευθυντής του υποκαταστήματος της Τράπεζας της Θεσσαλονίκης. Η 10ετία του '50 βρίσκει το κτίριο υποβαθμισμένο και εγκαταλελειμμένο με μοναδικό κάτοικο το διευθυντή του υποκαταστήματος Εθνικής Τραπέζης. Προς το τέλος της 10ετίας του '60 εγκαθίστανται και άλλες οικογένειες, ενώ ο πρώτος όροφος χρησιμοποιείται ως εκθεσιακός και γραφειακός χώρος από τον Σύλλογο «Τέχνη».

Οι αλληπάλληλες επεμβάσεις και η κακή συντήρηση του κτιρίου προκαλούν φθορά. Το 1968 εκδίδεται άδεια κατεδάφισής του, που ευτυχώς δεν πραγματοποιείται. Ο σεισμός του '78 δεν προκαλεί στο διατηρητέο σημαντικές ζημιές. Το 1979 η Εθνική Τράπεζα αποφασίζει την επισκευή του και το 1991 το πουλά στην ΕΣΗΕΜΘ στην τιμή των 190.000.000 δρχ.

Το διατηρητέο κτίριο της Στρατηγού Καλλάρη 5, ένα από τα ωραιότερα εκλεκτικού ρυθμού που διασώζονται σήμερα στη Θεσσαλονίκη και εφάπτεται με την παραλιακή ζώνη της πόλης, θα επισκευασθεί, θα αποκατασταθεί χρωματικά και θα αποδοθεί για μια νέα, ακόμη πιο ενδιαφέρουσα, περίοδο χρήσης.

Επαναπρόσληψη 10 εργαζομένων στο Σύνδεσμο ΟΤΑ

Ο Σύνδεσμος Ο.Τ.Α. Μείζονος Θεσσαλονίκης είναι ο αρμόδιος φορέας για τη διάθεση των απορριμμάτων 23 Δήμων και Κοινοτήτων ενώ παράλληλα διαχειρίζεται προγράμματα ανακύκλωσης και εκπαιδευτικά προγράμματα για το περιβάλλον απασχολώντας προσωπικό 25 ατόμων:

Με την λήξη των συμβάσεων δέκα ατόμων στις 30/2/1992 έγινε παράλληλα και στην πράξη η λήξη κάθε έργου στο χώρο ταφής απορριμμάτων στον οποίο γίνεται τώρα μόνο χωματοκάλυψη των σκουπιδιών, επίσης αναστάλλεται η λειτουργία του χημείου, καθώς και η χρησιμοποίηση των δύο νέων μηχανη-

μάτων που πρόσφατα προμηθεύτηκε ο Σύνδεσμος, συγχρόνως έληξε το πρόγραμμα ανακύκλωσης χαρτιού, αφήνοντας σε αχρηστία δύο απορριμματοφόρα τύπου πρέσας και 275 κάδους συλλογής χαρτιού.

Το ΤΕΕ/ΤΚΜ ζητά την επαναπρόσληψη των δέκα ατόμων στο Σύνδεσμο ΟΤΑ Μείζονος Θεσσαλονίκης, των οποίων οι συμβάσεις έχουν λήξει από 30/2/1992 γιατί έτσι θα εξασφαλισθεί η εύρυθμη λειτουργία ενός φορέα που ασχολείται με το περιβάλλον και ιδιαίτερα με το φλέγον θέμα των απορριμμάτων. ■



ΚΛΑΣΙΚΗ ΦΥΣΙΚΟΘΕΡΑΠΕΙΑ ΚΑΙ ΟΛΑ ΤΑ ΝΕΑ ΠΡΟΓΡΑΜΜΑΤΑ

1. ΘΕΡΑΠΕΥΤΙΚΗΣ ΜΥΟΧΑΛΑΡΩΣΗΣ
2. LASER
3. ΜΑΓΝΗΤΟΘΕΡΑΠΕΙΑΣ
4. ΚΑΤΑΠΟΛΕΜΗΣΗ STRESS - ΑΓΧΟΥΣ

ΜΕ ΤΗΝ ΣΥΝΕΡΓΑΣΙΑ ΥΠΟΛΟΓΙΣΤΩΝ ΓΙΑ ΤΗΝ ΜΕΤΡΗΣΗ ΤΩΝ ΑΠΟΤΕΛΕΣΜΑΤΩΝ

ΠΛΗΡΗ ΚΑΛΥΨΗ ΜΕ ΤΟ ΤΑΜΕΙΟ ΤΣΜΕΔΕ

ΖΗΤΗΣΤΕ ΠΛΗΡΟΦΟΡΙΕΣ ΣΤΑ ΤΗΛΕΦΩΝΑ 220.356 & 275.456 ΚΑΘΗΜΕΡΙΝΑ ΑΠΟ ΤΗΣ 10 π.μ. ΕΩΣ 10 μ.μ.

ΧΡ. ΣΜΥΡΝΗΣ 7 - ΘΕΣΣΑΛΟΝΙΚΗ

Νομαρχιακά

• Ν.Ε. ΝΟΜΟΥ ΠΙΕΡΙΑΣ

Την συγκρότηση τριών Ομάδων Εργασίας αποφάσισε η Διοικούσα Επιτροπή του ΤΕΕ/ΤΚΜ, για την αντιμετώπιση προβλημάτων του νομού Πιερίας, μετά από σχετικό αίτημα της Νομαρχιακής Επιτροπής του ΤΕΕ στο νομό.

Τα θέματα που θα αντιμετωπιστούν είναι τα ακόλουθα:

1) Επιλογή χώρου υγειονομικής ταφής απορριμμάτων, που απασχολεί επί σειρά ετών τον Δήμο Κατερίνης και τη Διοίκηση.

2) Μελέτη συμβολής οδού Κατερίνης-Παραλίας με τη σιδηροδρομική γραμμή, θέμα που έχει ξεσηκώσει τον οικισμό του σιδηροδρομικού σταθμού και δημιουργεί σοβαρά προβλήματα καθυστέρησης στους παραθεριστές το καλοκαίρι. Δίψτανται προτάσεις αερογέφυρας, υπόγειας διάβασης, παράκαμψης κ.ά.

3) Παράκαμψη της Κατερίνης, τόσο από τη νέα, όσο και από την υπάρχουσα Ε.Ο. Θεσσαλονίκης-Αθηνών, που απασχολεί τον δήμο Κατερίνης και τις κοινότητες μέσα από τις οποίες προτείνεται η χάραξη της παράκαμψης.

Η Ν.Ε. Νομού Πιερίας, θεωρεί ότι οι Ομάδες αυτές Εργασίας, θα βοηθήσουν ριζικά στην επίλυση σωστών λύσεων, ενώ θα αναβαθμίσουν και τον ρόλο του ΤΕΕ στη συνείδηση των συναδέλφων και της Διοίκησης-Δήμων της Πιερίας.

Συλλογικά

• ΠΟΛΙΤΙΚΟΙ ΜΗΧΑΝΙΚΟΙ ΘΕΣΣΑΛΟΝΙΚΗΣ

Μεγάλη επιτυχία και ζωφό ενδιαφέρον προκάλεσε η λειτουργία περιπτέρου στη διάρκεια της 10ης INFACOMA από τον Σύλλογο Πολιτικών Μηχανικών Θεσσαλονίκης.

Στην έκθεση, παρουσιάστηκαν έργα Πολιτικών Μηχανικών που έχουν γίνει ή γίνονται, μέσω φωτογραφικού κυρίως υλικού.

Ακόμη στους επισκέπτες μοιράστηκε το δεύτερο τεύχος του περιοδικού «Οικοδόμηση», το οποίο έχει ήδη ταχυδρομηθεί και παρουσιάζει ιδιαίτερο ενδιαφέρον, γιατί αναγράφονται όλα τα έργα που προτείνει η Περιφέρεια Κεντρικής Μακεδονίας με το δεύτερο πακέτο Ντελέρ, καθώς και την προμελέτη του Μετρό Θεσσαλονίκης.

Εν τω μεταξύ, προωθούνται οι διαδικασίες αδελφοποίησης του Συλλόγου Πολιτικών Μηχανικών Θεσσαλονίκης με τον αντίστοιχο σύλλογο Πολιτικών Μηχανικών της Σερβίας.

Επίσης αναμένεται από τους συναδέλφους, η δημιουργία πλωτής εξέδρας στο τριεθνές σημείο της Μεγάλης Πρέσπας, όπου θα κυματίζουν οι σημαίες της Ελλάδας, της ΕΟΚ και το άστρο της Βεργίνας.

• ΑΓΡΟΝΟΜΟΙ ΤΟΠΟΓΡΑΦΟΙ ΚΑΙ ΧΗΜΙΚΟΙ ΜΗΧΑΝΙΚΟΙ Β.Ε.

Κοινή αίτηση στην περιφέρεια Κεντρικής Μακεδονίας κατέθεσαν οι Σύλλογοι Αγρονόμων - Τοπογράφων και Χημικών Μηχανικών Βορείου Ελλάδος για τη διενέργεια σεμιναρίου με τίτλο: «Γεωγραφικά Συστήματα Πληροφοριών (GIS): Εφαρμογές στην Ύδρευση, Αποχέτευση, διαχείριση και επεξεργασία αποβλήτων και τα δίκτυα Φυσικού Αερίου».

Το σεμινάριο κατάρτισης, το οποίο προτείνεται να χρηματοδοτηθεί από το Ευρωπαϊκό Κοινωνικό Ταμείο, έχει ως στόχο να λειτουργήσει ως πιλότος για τον εκσυγχρονισμό των Οργανισμών Ύδρευσης και Αποχέτευσης Θεσσαλονίκης, στον τομέα της διαμέσου Η/Υ ταυτόχρονης απεικόνισης των πληροφοριών και των δικτύων.

Ο συνολικός προϋπολογισμός του σεμιναρίου, ανέρχεται στο ποσό των 25 εκατομμυρίων δραχμών, ενώ στο πρόγραμμα πρόκειται να συμμετάσχουν και τεχνικά στελέχη των ΟΥΘ και ΟΑΘ, ώστε να μεγιστοποιηθεί η πρακτική χρησιμότητα του προγράμματος κατάρτισης.

ΜΕ ΜΙΑ ΜΑΤΙΑ

Οι διπλωματούχοι μηχανικοί της ΔΕΗ υποστήριξαν σε συνέντευξη τύπου, ότι θα αυξηθούν τα τιμολόγια της ΔΕΗ εάν την εκμετάλλευση των νέων θερμικών μονάδων αναλάβουν ιδιώτες με τη μέθοδο BOOT.

Ειδικότερα για την κατασκευή της μονάδας του Λαυρίου, οι μηχανικοί συνεπικουρούμενοι από έκθεση τριών πανεπιστημιακών, επεσήμαναν ότι όλες οι θερμικές μονάδες μπορούν να κατασκευαστούν από τη ΔΕΗ με τη μέθοδο TURN KEY αντί της BOOT που είναι αντιοικονομικό.

Στην έκθεση αναφέρεται ότι η ΔΕΗ έχει δυνατότητα αυτοχρηματοδότησης 63% ενώ οι ξένοι επενδυτές μόλις 15%. Ακόμη οι εκπρόσωποι των μηχανικών τόνισαν ότι οι ξένοι υπολογίζουν ως κατασκευαστικό κόστος της μονάδας 211 δισ. δρχ. ενώ οι υπολογισμοί των αρμοδίων καταβάλλουν το κόστος στα 80 δισ. δρχ.

Στις 10 Μαρτίου λήγει η προθεσμία υποβολής των προτάσεων για χρηματοδότηση από το κοινοτικό πρόγραμμα «SAVE» που αφορά την εξοικονόμηση ενέργειας.

Οι κυριότεροι τομείς που θα χρηματοδοτηθούν από το «SAVE» είναι η βελτίωση ενεργειακών χαρακτηριστικών υφιστάμενων κτιρίων, η ενημέρωση στον τομέα της βελτίωσης ενεργειακών αποδόσεων και ο καθορισμός στόχων για την εξοικονόμηση ενέργειας από τους καταναλωτές.

Τριπλάσιο του δυνητικού είναι το οικονομικό κόστος για τη λειτουργία του σταθμού επεξεργασίας μέρους των αστικών λυμάτων της Θεσσαλονίκης στον Γαλλικό Ποταμό.

Όπως αναφέρει το σωματείο τεχνικών υπαλλήλων του ΟΑΘ, το κόστος θα ήταν δυο φορές χαμηλότερο εάν ο οργανισμός είχε αναλάβει την ευθύνη λειτουργίας του σταθμού από τον Ιούλιο του 1992, όπως αρχικά προβλεπόταν.

Ολοκληρώνεται η φάση των εργασιών σκυροδέματος του συνεδριακού κέντρου που κατασκευάζεται από την HELEXPO, ενώ σύμφωνα με εκτιμήσεις της τεχνικής διεύθυνσης της ΔΕΘ, το έργο αναμένεται να είναι έτοιμο νωρίτερα από τον Απρίλιο του 1994, όπως αρχικά έχει προβλεφθεί.

Η κατασκευή του έργου χρηματοδοτείται με 6,6 εκ. ECU και προβλέπει κυρίως την κατασκευή αίθουσας συνεδριάσεων 2.200 τ.μ., αλλά και μικρότερες συνεδριακές αίθουσες 1.000 τ.μ.

Όπως δήλωσε σε απογευματινή εφημερίδα ο υπουργός Προεδρίας, Σωτήρης Κούβελας, πρόκειται να δοθεί από φέτος πρόσθετη αμοιβή «πριμ» στους μηχανικούς που θα απασχολούνται στην επαρχία, σε έργα που θίγονται με το δεύτερο πακέτο Ντελόρ.

Ο κ. Κούβελας ανέφερε ότι ένα μικρό ποσοστό της δαπάνης των έργων θα μπαίνει σε ειδικό λογαριασμό από τον οποίο θα εισπράττουν χρήματα με τη μορφή «πριμ» οι μηχανικοί επιβλέποντες έργων, ιδιαίτερα στις «προβληματικές» περιοχές, στα νησιά και στις παραμεθόριες περιοχές.

Η Ευρωπαϊκή Τράπεζα Επενδύσεων, ενέκρινε δάνεια συνολικού κόστους ενός δισεκατομμυρίου ECU, για 17 διαφορετικά προγράμματα υποδομής σε εννέα κοινοτικές χώρες.

Σύμφωνα με σχετική έρευνα στη Θεσσαλονίκη και στην ευρύτερη περιοχή στο τέλος του '92 ήταν καταγεγραμμένα 185.000 Ι.Χ. αυτοκίνητα, 35.000 ελαφρά φορτηγά, 15.000 φορτηγά βαρέως τύπου και 2.200 λεωφορεία αντιπροσωπεύοντας περίπου το 10% των αυτοκινήτων της επικράτειας.

Από την άλλη πλευρά σε όλο το πολεοδομικό συγκρότημα Θεσσαλονίκης είναι καταγεγραμμένες 5.830 νόμιμες θέσεις στάθμευσης.

Η ανάπτυξη της Κεντρικής Μακεδονίας και της Θεσσαλονίκης στηρίζονται σε τρεις «μαγικές» λέξεις: Δεύτερο Πακέτο Ντελόρ. Τα έργα που περιέχονται σε αυτό θα αναλάβουν να αναδείξουν την ευρύτερη περιοχή ως Μητροπολιτικό Κέντρο των Βαλκανίων και γενικότερα της νοτιοανατολικής Ευρώπης.

Ο γενικός γραμματέας της Περιφέρειας Κεντρικής Μακεδονίας Γιώργος Μισαηλίδης μιλάει στο «ΤΕΧΝΟΓΡΑΦΗΜΑ» για τις προτάσεις της Περιφέρειας προς την κυβέρνηση, τους άξονες στους οποίους στηρίχθηκαν ενώ τοποθετείται πάνω στην πρόταση του Τεχνικού Επιμελητηρίου για το Β' Πακέτο Ντελόρ.

Παράλληλα η ανάδειξη της Θεσσαλονίκης ως Πολιτιστικής Πρωτεύουσας της Ευρώπης το 1997, τοποθετεί σε πρώτη προτεραιότητα τα έργα και τις δράσεις που περιλαμβάνονται στις προτάσεις της Περιφέρειας. Η ενίσχυση των υποδομών, τα απαραίτητα έργα ανόδου του βιοτικού επιπέδου και βελτίωσης της ποιότητας του περιβάλλοντος, αποτελούν ίσως την τελευταία ευκαιρία της Κεντρικής Μακεδονίας να τοποθετηθεί στην αναπτυξιακή «θέση» που της αξίζει.

Η συνέντευξη του κ. Μισαηλίδη έχει ως εξής:

— Ποιοι είναι οι άξονες της πρότασης της Περιφέρειας Κεντρικής Μακεδονίας για το Β' Πακέτο Ντελόρ;

«Οι άμεσοι στόχοι της οικονομικής ανάπτυξης είναι: α) η αύξηση της παραγωγικότητας, του κλάδου του πρωτογενούς τομέα και της ανταγωνιστικότητας των προϊόντων, β) η αύξηση της αποδοτικότητας της συνολικής παραγωγής του δευτερογενούς τομέα με την υποστήριξη των μικρομεσαίων επιχειρήσεων, γ) η ανάπτυξη υπηρεσιών στην παραγωγή, η διακίνηση του εμπορίου και η χρηματοδότηση των παραγωγικών κλάδων και δ) η επέκταση και βελτίωση του τουριστικού προϊόντος.

Ακόμα σαν έμμεσοι στόχοι υποστηρίζεται η αναπτυξιακή πολιτική είναι η ενίσχυση και βελτίωση των τεχνικών υποδομών στις μεταφορές, στα δίκτυα επικοινωνίας και ενέργειας. Επίσης η ανάπτυξη των τεχνικών υποδομών για την προστασία του περιβάλλοντος, της ποιότητας της ζωής, τις κοινωνικές υπηρεσίες που προκύπτουν μέσα από τη Θεσσαλονίκη—Μητροπολιτικό Κέντρο, στους δε νομούς στις πόλεις—παραγωγικά κέντρα.

Θα μπορούσαμε να πούμε ότι οι βασικοί αναπτυξιακοί άξονες είναι: πρώτον οι υποδομές, δεύτερον η αξιοποίηση των πόρων ενίσχυσης της παραγωγικότητας και νέων τεχνολογιών και τρίτον η συνοχή και η ολοκλήρωση του προγράμματος.»

— Εκφράστηκαν αντιρρήσεις για τους τρόπους με τους οποίους η Περιφέρεια κατήρτισε τις προτάσεις αυτές. Ποια είναι η άποψή σας;

«Θα ήθελα να τονίσω ότι η διαδικασία κατάρτισης της πρότασής μας έγινε με πολύ δημοκρατικές και διαφανείς διαδικασίες, σύμφωνα πάντα με τις εγκυκλίους της κυβέρνησης, δηλαδή του υπουργείου Εθνικής Οικονομίας. Συνήλθε δύο φορές η Περιφερειακή Ομάδα Εργασίας, η οποία αποτελείται από περίπου 150 άτομα εκπροσωπώντας σχεδόν όλους τους φορείς, προτείνοντας τα έργα και αποφασίζοντας για την κατάταξή τους.

Έπειτα συνήλθε το αρμόδιο όργανο που ορίζει ο νόμος, το Περιφερειακό

ΑΠΟΨΕΙΣ ΓΝΩΜΕΣ



Την άποψη αυτή διατυπώνει ο γενικός γραμματέας της Περιφέρειας Κεντρικής Μακεδονίας κ. Γεώργιος Μισαηλίδης, σε μια συζήτηση για το ύψος και τις δυνατότητες του Β' Πακέτου Ντελόρ στην περιοχή.

Για «κατανάλωση» η πρόταση του ΤΕΕ

Συμβούλιο το οποίο προχώρησε σε νέα κατάταξη και αξιολόγηση των έργων, την οποία επεξεργάστηκαν περαιτέρω οι υπηρεσίες μας καταλήγοντας έτσι στην τελική αυτή πρόταση των 900 περίπου δισεκατομμυρίων δραχμών. Δεν είναι λοιπόν μια αυθαίρετη πρόταση αλλά έγινε με πλήρεις και διαφανείς διαδικασίες.»

— Ποια είναι η άποψή σας για την πρόταση του Τεχνικού Επιμελητηρίου Ελλάδος / Τμήμα Κεντρικής Μακεδονίας, σχετικά με το Β' Πακέτο Ντελόρ;

«Νομίζω ότι η παρέμβαση του ΤΕΕ/ΤΚΜ ήταν πολύ συμπαθής θα έλεγα, υπό την έννοια της λαϊκής της απήχησης. Ενοώω ότι ήταν μια λαϊκίστικη πρόταση αφού καλό είναι να υπάρχουν και τριπλασιασμοί και πενταπλασιασμοί και δεκαπλασιασμοί των πόρων. Όμως πρέπει να κάνω μια μικρή πα-

ρατήρηση, ότι δηλαδή δεν υπάρχει πρόταση για όλα αυτά τα ποσά.

Η πρόταση και του τελευταίου χωριού ή φορέα συμπεριλαμβανόταν στο συνολικό ποσό των κατατεθειμένων προτάσεων που έφτανε τα 1,3 τρισεκατομμύρια δραχμές, ένα ποσό που δεν είναι αληθές αφού δεν ήταν όλες οι προτάσεις ώριμες. Το αληθές ποσό είναι γύρω στα 900 δισ. δραχμές.

Εμείς υπολογίζουμε ότι θα διατεθούν στην Κεντρική Μακεδονία περίπου 700 με 800 δισ. δραχμές, ποσό το οποίο είναι υπερδιπλάσιο των πόρων που είχαμε στο προηγούμενο Πακέτο. Την προηγούμενη περίοδο και από τα ΜΟΠ και από το ΠΕΠ είχαμε πάρει 250 προς 300 δισ. δραχμές. Άρα έχουμε σχεδόν τριπλασιασμό των πόρων.»

— Γιατί τα 900 δισ. θα γίνουν 700 και τότε η κυβέρνηση θα έχει ολοκληρώσει το συνολικό πρόγραμμα;

«Τα 900 δισ. δραχμές αφορούν την πρώτη προσέγγιση που έγινε για τα έργα. Σε δεύτερη επεξεργασία πολλά από αυτά δεν θα έχουν την ωριμότητα για να γίνουν. Πιστεύω ότι σίγουρα υπάρχουν κάποια ελλειπή έργα, κάτι που συνέβη και στο προηγούμενο Πακέτο. Η κυβέρνηση δεν έχει ακόμη κατανειμει την επιχορήγηση.

Μέχρι τον Απρίλιο η διαδικασία της συλλογής των προτάσεων θα έχει ολοκληρωθεί ενώ μέχρι τέλος Αυγούστου

η Κοινότητα θα έχει αποφασίσει για την οριστική χρηματοδότηση. Νομίζω ότι θα είμαστε σε οργασμό έργων από το καλοκαίρι όπου και θα ξεκινήσουν τα έργα που εντάσσονται στο Β' Πακέτο Ντελόρ.»

— Εκτιμάτε ότι το 1997 θα είναι έτοιμη η Θεσσαλονίκη για το ρόλο της ως Πολιτιστικής Πρωτεύουσας της Ευρώπης;

«Να μη λέμε μεγάλα λόγια. Πιστεύω ότι στο μέγιστο μέρος τους τα απαραίτητα έργα θα είναι έτοιμα, γιατί ο προγραμματισμός που έχουμε είναι για την 4ετία 1994-1997. Ξεκινάμε από τα μέσα του '93, επομένως πιέζοντας τουλάχιστον τα απαραίτητα για τη Θεσσαλονίκη έργα τα περισσότερα από αυτά θα είναι έτοιμα. Τα έργα που κατευθύνονται στην προοπτική του 1997 είναι προγραμματισμένα να ολοκληρωθούν μέσα στα επόμενα 3 με 3,5 χρόνια.» ■

