

ΤΕΧΝΟΓΡΑΦΗΜΑ

ΤΕΧΝΙΚΟ ΕΠΙΜΕΛΗΤΗΡΙΟ ΕΛΛΑΔΑΣ
ΤΜΗΜΑ ΚΕΝΤΡΙΚΗΣ ΜΑΚΕΔΟΝΙΑΣ
ΑΡΙΘΜΟΣ ΦΥΛΛΟΥ 17, 15 ΑΠΡΙΛΙΟΥ 1993, ΤΙΜΗ ΔΡΧ. 1

ΕΝΤΥΠΟ ΚΛΕΙΣΤΟ
Αριθ. Άδειας 157/92
Κ.Τ.Θ.



ΑΠΑΙΤΗΣΗ ΓΙΑ ΟΛΟΚΛΗΡΩΣΗ ΤΗΣ Ε.Π.Α.

Από το ΤΕΕ/ΤΚΜ και το σύνολο των μηχανικών, που συμμετείχαν στη διημερίδα με στόχο την αποτίμηση των 10 χρόνων από την εφαρμογή της ΕΠΑ και τις προοπτικές της ειδικότερα στο Πολεοδομικό Συγκρότημα Θεσσαλονίκης.

«Διατυπώνουμε ευθέως την απαίτηση ολοκλήρωσης της ΕΠΑ χωρίς υπεκφυγές, ώστε να αποκτήσουμε ένα αναγκαίο εργαλείο - υπόβαθρο, για οποιαδήποτε αναπτυξιακή προσπάθεια θα αναλάβει η Πολιτεία».

Το σαφέστατο αυτό μήνυμα έστειλε στην πολιτική ηγεσία του ΥΠΕΧΩΔΕ ο πρόεδρος του ΤΕΕ/ΤΚΜ Ανδρέας Κουράκης, καθώς, λίγα λεπτά πριν κατά τη διάρκεια του χαιρετισμού του στη διημερίδα για την Ε.Π.Α. σημείωνε:

«Το ΤΕΕ δεν συμφωνεί με την άποψη

ότι οι λόγοι που οδήγησαν στην καθήλωση της ΕΠΑ, είναι τεχνικοί ή διαδικαστικοί. Έχουμε τη γνώμη ότι το θέμα είναι βαθύτατα πολιτικό. Πιστεύουμε ότι θα πρέπει να υπερβούμε και να ξεπεράσουμε το υπάρχον αναχρονιστικό σύστημα πελατειακών σχέσεων. Και της συγκεντρωτικής δομής και λειτουργίας του Κράτους».

Τα παραπάνω επιβεβαίωσε η συντριπτική πλειοψηφία των εισηγητών που συμμετείχαν στη διημερίδα για την

(Συνέχεια στη σ. 2)



Η ΠΡΩΤΑΠΡΙΛΙΑ ΧΤΥΠΗΣΕ ΣΤΟ «ΤΕΧΝΟΓΡΑΦΗΜΑ»

Πολύ... προωθημένα για να είναι αληθινά!

Αν ήταν αληθινά, δεν θα ήταν Πρωταπριλιάτικα...

Πάντως, αίσθηση προκάλεσαν και σχολιάστηκαν ποικιλοτρόπως τα Πρωταπριλιάτικα δημοσιεύματα του περασμένου «ΤΕΧΝΟΓΡΑΦΗΜΑΤΟΣ», που αφορούσαν το πρωτοσέλιδο θέμα με τίτλο «Ρυθμιστής των εξελίξεων του ΤΕΕ/ΤΚΜ» και το επίκαιρο σχόλιο της δεύτερης σελίδας για την απόφαση κατεδάφισης του Δημοτικού «αναψυκτηρίου» στην παραλία. Φυσικά και η φωτογραφία - μοντάζ και της 1ης σελίδας, όπου τα μέλη της διοικούσας, υπέστησαν πλαστικές - διορθωτικές επεμβάσεις.

Και βέβαια δεν διευρύνθηκε ο Οργανισμός Πολιτιστικής Πρωτεύουσας με την συμμετοχή του ΤΕΕ/ΤΚΜ, του ΑΠΘ και των περιφερειακών Δήμων, ούτε φυσικά ανέλαβε διευθύνων σύμβουλος ο πρόεδρος του Τμήματος Ανδρέας Κου-

ράκης. Όσο για το Δημοτικό «αναψυκτήριο» ούτε λόγος να γίνεται περί κατεδάφισης καθώς και οι «δεσμεύσεις» της διοίκησης του Δήμου απέναντι στους διαχειριστές του, δεν επιτρέπουν ούτε καν την αλλαγή χρήσης αυτού του εκτρωματικού οικοδομήματος.

Επειδή όμως τα τεκτονόμενα σε αυτήν την πόλη και ειδικότερα οι διαδικασίες διαχείρισης των σοβαρότατων θεμάτων όπως αυτό της Πολιτιστικής Πρωτεύουσας και του πρότυπου σχεδίου ανάπτυξης του ιστορικού εμπορικού κέντρου, υπέστησαν διρύνματα κριτική χωρίς αποτέλεσμα, ελπίζαμε ότι η διακωμώδησή τους, χάρη Πρωταπριλιάς, ίσως απέβαινε αποτελεσματικότερη. Φευ!

Τουλάχιστον η συντακτική επιτροπή το απήλασε και όσοι αυτή την πικρή εποχή στερούνται του βασικότερου όπλου για την επιβίωση, του χιούμορ, ας πρόσεχαν... ■



ΣΕΙΧ ΣΟΥ
Η αδράνεια της
Πολιτείας σε ...
πράσινο φόντο
σελ. 6-7

ΠΕΡΙ ΤΩΝ ΠΕΡΙΕΧΟΜΕΝΩΝ

- 2 Απαίτηση για ολοκλήρωση της ΕΠΑ
- 3 Και ... ξενοδοχείο μέσα στη ΔΕΘ
Οι επιπτώσεις του ασφαλιστικού νόμου στους μηχανικούς
- 4 Χωρίς ΕΠΑΕ η κατεδάφιση του ναού Αγ. Ιωάννη Κατιρλί
Δεν υπάρχει κίνδυνος για τα θεμέλια των οικοδομών της Απελλού
- 5 Νέες ελπίδες από τους νέους μηχανικούς
- 8 Προδιαγραφές για τη διατήρηση της αρχιτεκτονικής κληρονομιάς
- 9 Βιομηχανικές μονάδες Ν. Πέλλας
- 10 Επιστημονικοί υπεύθυνοι στα προγράμματα κατάρτισης
Αυθαίρετο κτίριο στη Νέα Ελβετία
- 11 Η κοινοτική νομοθεσία για τις επικίνδυνες χημικές ουσίες
- 12 Συνέντευξη: Ελλείψεις στο σχέδιο «Ξενοκράτης»

ΕΝΘΕΤΟ Σεμινάρια επαγγελματικής κατάρτισης μηχανικών 1993.

ΥΠΟ ΓΡΑΜΜΙΣΕΙΣ

ΗΜΕΡΙΔΑ «Ποταμοί και λίμνες Μακεδονίας - Θράκης και Διαβαλκανική συνεργασία», 8 Απριλίου 1993, ΜΕ Διεθνών Σχεδίων και ΕΟΚ

ΕΚΘΕΣΗ «Διατήρηση - αποκατάσταση - ανάδειξη αρχιτεκτονικής κληρονομιάς. Μελέτες - Εφαρμογές», Μάιος '93, ΤΕΕ/ΤΚΜ

ΗΜΕΡΙΔΑ «Κανονισμοί Εδαφομηχανικής και Θεμελιώσεων» Άνοιξη 1993, ΜΕ Παραγωγής Τεχνικού Έργου ΤΕΕ/ΤΚΜ.

ΣΕΜΙΝΑΡΙΟ «Παρουσίαση δοκιμαστικών προβλημάτων για τον έλεγχο αξιοπιστίας προγραμμάτων γραμμικής στατικής ανάλυσης κτιριακών έργων με Η/Υ», 7 Μαΐου '93, ΜΕ Επιμόρφωσης ΤΕΕ/ΤΚΜ.

ΗΜΕΡΙΔΑ «Ωκεανογραφικές μετρήσεις στο Θερμαϊκό κόλπο», Μάιος '93, ΜΕ Περιβάλλοντος ΤΕΕ/ΤΚΜ.

ΚΥΚΛΟΣ ΕΚΔΗΛΩΣΕΩΝ για το Δημόσιο Κτίριο, Άνοιξη-Καλοκαίρι 1993, ΜΕ Χωροταξίας, ΤΕΕ/ΤΚΜ

ΔΙΗΜΕΡΟ «Ανακύκλωση αστικών απορριμμάτων», Άνοιξη 1993, ΤΕΕ/ΤΚΜ

ΗΜΕΡΙΔΑ «Κίνδυνος πυρηνικού ατυχήματος στα Βαλκάνια», 12 Μαΐου 1993, ΜΕ Επιμόρφωσης και ΜΕ Προστασίας Περιβάλλοντος ΤΕΕ/ΤΚΜ

ΔΙΗΜΕΡΟ «Παρουσίαση νέου αντισεισμικού κανονισμού, 3-4 Ιουνίου 1993, ΜΕ Αντισεισμικής Προστασίας ΤΕΕ/ΤΚΜ

ΝΕΟΙ ΜΗΧΑΝΙΚΟΙ

συμπληρώστε το ερωτηματολόγιο που σας απήθυνε η Μ.Ε. Νέων Μηχανικών για • μια αξιόπιστη καταγραφή των αναγκών • μια αποτελεσματική παρέμβαση του ΤΕΕ/ΤΚΜ.

ΕΤΙ ΕΚΚΑΙΡΟΤΗΤΑ

Η HELECO έδειξε τον δρόμο

Η HELECO '93, η 1η Διεθνής Έκθεση και Συνέδριο για την Τεχνολογία Περιβάλλοντος στον Μεσογειακό χώρο, κατέδειξε περίτρανα την ανάγκη «συμφιλίωσης» των τεχνικών επιτευγμάτων του πολιτισμού μας με το περιβάλλον.

Οι μηχανικοί, φορείς της τεχνολογίας και ηγήτορες της επιστημονικής εξέλιξης, αναλαμβάνουν πλέον τις ευθύνες τους, πάνω στην επίδραση που προκαλεί η τεχνολογία πάνω στη φύση.

Παγκόσμιας ακτινοβολίας, η HELECO '93, έφερε σε επαφή τη θεωρία με την πράξη, τους επιστήμονες και τους μηχανικούς με τις επιχειρήσεις και το Δημόσιο, με κοινό στόχο την προώθηση και σωστή χρήση των τεχνολογιών περιβάλλοντος.

Η πρωτοβουλία του Τεχνικού Επιμελητηρίου Ελλάδος στέφθηκε με απόλυτη επιτυχία, αφού αγκαλιάστηκε από ελληνικούς και ξένους φορείς και οργανισμούς, βάζοντας τους θεμέλιους λίθους για την περιβαλλοντική αναβάθμιση της Μεσογείου. Μια πρωτοβουλία που πρόκειται να έχει την ανάλογη συνέχεια, αφού ήδη ο πρόεδρος του ΤΕΕ ανακοίνωσε ότι η δεύτερη διοργάνωση θα πραγματοποιηθεί στη Θεσσαλονίκη.

Το τεχνικό δυναμικό της Θεσσαλονίκης και της Βόρειας Ελλάδας με την καταλυτική του παρουσία στην HELECO '93, απέδειξε ότι αποτελεί ίσως το πιο δημιουργικό κομμάτι στην προσπάθεια που καταβάλλεται για τον έλεγχο της ρύπανσης. Η προσπάθεια αυτή δεν είναι εύκολη, αφού συγκρούεται με μια σειρά από οικονομικά και πολιτικά συμφέροντα που βάζουν σε δεύτερη μοίρα τις επιπτώσεις που προκαλούνται στο περιβάλλον.

Το ΤΕΕ/ΤΚΜ με τη διοργάνωση ενημερωτικής ημερίδας πριν από την έκθεση και το συνέδριο, και την ενεργή παρουσία του στην HELECO '93, επιβεβαίωσε για μια ακόμη φορά την ευαισθησία που επιδεικνύει σε θέματα προστασίας περιβάλλοντος. Οι μελέτες που αναπτύσσονται από τις Μόνιμες Επιτροπές και τις Ομάδες Εργασίας, καθώς και οι συνεχείς παρεμβάσεις του Τμήματος σε περιβαλλοντικά ζητήματα, δείχνουν εύγλωττα το μέγεθος του ενδιαφέροντος του.

Όμως οι εκδηλώσεις με τόσο σημαίνουσα εμβέλεια, όπως η HELECO '93, θα παραμείνουν «κενό γράμμα» αν η Πολιτεία δεν αναλάβει να προχωρήσει στην εφαρμογή των πορισμάτων τους, με κάθε τιμή. Επειδή σίγουρα η υποβάθμιση του περιβάλλοντος, είναι ένα μπουμερανγκ που θα χτυπήσει με δύναμη πάνω στον πολιτισμό μας, ο οποίος σήμερα οικοδομείται με αλόγιστες συνέπειες για τη φύση.

Προτού μπούμε στον «δρόμο χωρίς επιστροφή», η πολιτική εξουσία οφείλει να σταθμίσει με υπευθυνότητα τις επιπτώσεις της ανεργίας στην ανάπτυξη και να προβεί στα ανάλογα μέτρα. Και τότε να είναι σίγουρη, ότι οι μηχανικοί θα σταθούν στο πλευρό της, ενισχύοντας με κάθε μέσο την προσπάθεια αυτή.

ΑΠΑΙΤΗΣΗ ΓΙΑ ΟΛΟΚΛΗΡΩΣΗ ΤΗΣ Ε.Π.Α.

(Συνέχεια από τη σ. 1)

ΕΠΑ (1982-92) στο Πολεοδομικό Συγκρότημα Θεσσαλονίκης. Δημερίδα, που οργάνωσε η μόνιμη επιτροπή πολεοδομικών και χωροταξικών θεμάτων και συμμετείχαν μελετητές της ΕΠΑ, επιβλέποντες των μελετών από το Δημόσιο, εκπρόσωποι της Τοπικής Αυτοδιοίκησης κ.ά.

Ο πλούσιος προβληματισμός που αναπτύχθηκε κατά τη διάρκεια των εισηγήσεων και της συζήτησης στοργυλίας τραπέζης που ακολούθησε, θα δημοσιευθεί στο επόμενο «Τ» με την έκδοση των συμπερασμάτων.

Γενική εκτίμηση, πάντως, αποτέλεσε ότι σε καμιά περίπτωση δεν πρέπει να πάει χαμένη η 10χρονη εμπειρία από την εφαρμογή της ΕΠΑ, που παρά τα σοβαρά προβλήματα, υπήρξε θετική.

Επίσης, με έμφαση επισημάνθηκε ότι «το πρόγραμμα της αποκέντρωσης και της αναβάθμισης της Τοπικής Αυτοδιοίκησης, σε συνδυασμό με τη μη υλοποίηση των στόχων του ρυθμιστικού σχεδίου από τον Οργανισμό Ρυθμιστικού Θεσσαλονίκης, αποτελούν τα

μηχανής που έχει σαν παράγωγα την αδράνεια, τη χαμηλή απόδοση και τη γραφειοκρατία, οι πιέσεις αυτές τείνουν να ακυρώσουν κάθε προσπάθεια που γίνεται για σχεδιασμό και κυρίως για την παραγωγή πολιτικής με την οποία επεμβαίνουμε στο χώρο.

Η διαπίστωση αυτή αποκτά δραματικό χαρακτήρα, εάν αναλογισθούμε ότι τα επόμενα χρόνια, με την προοπτική της Πολιτιστικής Πρωτεύουσας και των Κοινοτικών χρηματοδοτήσεων μέσω κυρίως του Β' πακέτου Ντελέρ, πρόκειται να γίνουν μεγάλης κλίμακας επεμβάσεις στην πόλη της Θεσσαλονίκης που θα αλλάξουν τη φυσιογνωμία της.

Η επίχωση της παλαιάς παραλίας, η κατασκευή του μετρό, η ανάπλαση του Ιστορικού Κέντρου, η κατασκευή έργων πολιτιστικής υποδομής, είναι μερικές από αυτές που προωθούνται από την κυβέρνηση με διαδικασίες που δημιουργούν ερωτηματικά και ωθούν σε αντιθέσεις και αντιπαραθέσεις.

Το τραγικό είναι ότι όλα τα παραπάνω σχεδιάζονται και υλοποιούνται, όταν ο Γ.Π.Σ. του Δήμου Θεσσαλονίκης

θήσουν και άλλες ανάλογες πρωτοβουλίες.»

Ο νομάρχης

Την εκδήλωση χαιρέτισε και ο νομάρχης Θεσσαλονίκης Ευγένιος Χαϊτίδης, ο οποίος τόνισε ότι στόχος της νομαρχίας είναι να κλείσουν οι υπάρχουσες πολεοδομικές εκκρεμότητες της Θεσσαλονίκης μέσα στους προσεχείς έξι μήνες. Κατά τη διάρκεια της ομιλίας του, απηύθυνε έκκληση προς τον Οργανισμό Θεσσαλονίκης να αντιμετωπίζει τα θέματα της αρμοδιότητάς του εγκαίρως, «πράγμα που δεν το κάνει σήμερα», όπως χαρακτηριστικά πρόσθεσε.

Ο νομάρχης απέδωσε ευθύνες στον Οργανισμό Θεσσαλονίκης, επειδή δεν έχει ακόμα χωροθετήσει την εναπόθεση στερεών βιομηχανικών αποβλήτων, τα βυροδεψία, τις επικίνδυνες βιομηχανίες, ενώ καθυστερεί και η χωροθέτηση του συστήματος βιολογικού καθαρισμού Σίνδου.

Αναφορικά με την Επιχείρηση Πολεοδομικής Ανασυγκρότησης, ο κ. Χαϊτίδης υπογράμμισε ότι δεν πέτυχε η



βασικά αίτια της αποχής της Τοπικής Αυτοδιοίκησης από τη χάραξη της εθνικής - χωροταξικής και περιφερειακής πολιτικής».

Ο πρόεδρος του ΤΕΕ/ΤΚΜ

Χαρακτηριστικά για την ΕΠΑ και το Π.Σ.Θ. ο πρόεδρος του Τμήματος Α. Κουράκης, δήλωσε:

«Η φιλόδοξη αυτή επιχείρηση, μοναδική σε μέγεθος σε παγκόσμια κλίμακα, που προσπάθησε να βάλει τάξη σε 350 πόλεις και οικισμούς της χώρας, ανέδειξε την τεράστια αδράνεια που καθλώνει και υπονομεύει κάθε εκσυγχρονιστική προσπάθεια στη διαχείριση του χώρου και τη βελτίωση της ποιότητας ζωής.

Είναι γνωστό ότι έγιναν σκληρές συγκρούσεις προκειμένου να περάσουν οι εκσυγχρονιστικές αντιλήψεις του Ν. 1337 αλλά και η φιλοσοφία της Ε.Π.Α.

«Όλοι μας γνωρίζουμε ότι υπάρχουν ιδιωτικά συμφέροντα που με τις πιέσεις που ασκούν, δοκιμάζουν συνεχώς τα όρια της ανοχής και της αντοχής του συστήματος. Σε συνδυασμό με τη λειτουργική πολυπλοκότητα της κρατικής

δεν έχει εγκριθεί ακόμη, παρά τα κατά καιρούς εξαγγελόμενα, γεγονός που επιδεινώνει το ήδη επιβαρυνόμενο περιβάλλον που ωστόσο συνεχίζει να αναπτύσσεται άναρχα, χωρίς δηλαδή να έχουν δοθεί οι κρίσιμες απαντήσεις στα θεμελιακά ζητήματα της Πολιτικής Γης της Προστασίας του Περιβάλλοντος και της Κατανομής στο χώρο των Κοινωνικών Ανισοτήτων».

Και ο κ. Κουράκης αφού αναφέρθηκε στο ρόλο των μηχανικών, στην αναπτυξιακή διαδικασία, κατέληξε:

«Στη σημερινή συγκυρία η προοπτική ολοκλήρωσης αυτής της προσπάθειας, διαγράφεται και μέσω των Κοινοτικών Προγραμμάτων και ειδικότερα μέσω των Περιφερειακών Επιχειρησιακών Προγραμμάτων (ΠΕΠ) αλλά και όσων προέκυψαν από τη μεταρρύθμιση των διαρθρωτικών Ταμείων του 1988.

Ήδη, το ΤΕΕ και η ΚΕΔΚΕ με χρηματοδότηση της ΕΟΚ ξεκίνησαν Πιλοτικό Πρόγραμμα για την οργάνωση και λειτουργία 13 Δημοτικών Κτηματολογικών Γραφείων με στόχο να τεθούν οι ενιαίες βάσεις για την σύνταξη του Εθνικού Κτηματολογίου και θα ακολου-

προσπάθεια αυτή επειδή υπήρξε έλλειψη μη εξειδικευμένων στελεχών, δεν αντιμετωπίστηκε εγκαίρως το θέμα των αμοιβών, παρατηρήθηκε έλλειψη νομοθετικής υποδομής με στάδια εγκρίσεων μεγαλύτερα από το χρόνο μελέτης, σημειώθηκε αδυναμία της πολιτείας στο να εξασφαλίσει τις απαιτούμενες πιστώσεις για απαλλοτριώσεις, ενώ χαρακτηριστική ήταν η καθυστέρηση από την έλλειψη συνεργασίας που παρουσιάστηκε με τους ΟΤΑ. Επίσης επεσήμανε ότι δεν παρατηρήθηκε ρεαλισμός και προσαρμοστικότητα από τους υπαλλήλους και τους μελετητές, με αποτέλεσμα να αντιμετωπίζονται το ίδιο επεκτάσεις 11 και 2.000 στρεμμάτων. ■

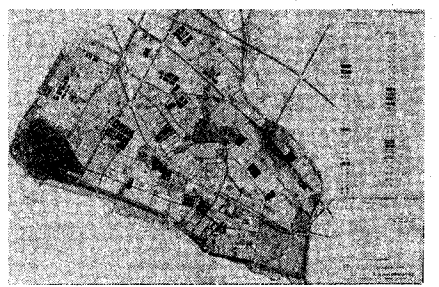

ΤΕΧΝΟΓΡΑΦΗΜΑ

ΕΚΔΟΣΗ ΤΟΥ ΤΕΧΝΙΚΟΥ ΕΠΙΜΕΛΗΤΗΡΙΟΥ ΕΛΛΑΔΑΣ
Τ Μ Η Μ Α Κ Ε Ν Τ Ρ Ι Κ Η Σ Μ Α Κ Ε Δ Ο Ν Ι Α Σ

Αποστέλλεται δωρεάν στα μέλη του Τμήματος Κ. Μακεδονίας του ΤΕΕ

Υπεύθυνος σύμφωνα με το νόμο Ανδρέας Κουράκης, Πρόεδρος ΤΕΕ/ΤΚΜ	Τηλέφωνα Τμήματος Πρόεδρος ΤΕΕ/ΤΚΜ 234.191 Μητρώο - Συνδρομές - Βεβαίωσης - Ταμείο 278.123 Λογιστήριο 268.380 Άδεια άσκησης επαγγέλματος - πραγματογνωμοσύνες 236.111 Πρωτόκολλο - γραμματεία 235.470 Βιβλιοθήκη 280.462 Γραφείο Επαγγελματιών 268.193 Γραφείο Επιστημονικού Έργου 234.566 Γραφείο ΓΟΚ 237.863 Γραφείο ΕΟΚ 237.016 Τελεfax 235.487
Υπεύθυνος Γραφείου Τύπου και Εκδόσεων Θανάσης Παππάς, μέλος Δ.Ε. του ΤΕΕ/ΤΚΜ	Τυπογραφική επιμέλεια Φωτοσχεδιοθήκη INFOPRINT Δαδεκανήσου 25, τηλ. 531.517, 515.098 Θεσσαλονίκη
Υπεύθυνη ύλης Αθανασία Μπαξεβάνη Δημοσιογράφος	Υπεύθυνος τυπογραφείου Φώτης Βερβερίδης Αλ. Παπαναστασίου 58, τηλ. 917.420, Θεσσαλονίκη
Ειδικό Συνεργάτες Δημήτρης Αθανασόπουλος, Δημοσιογράφος Βίκυ Παπαγεωργίου, Αρχιτέκτων Έλσα Φοκά, Αρχιτέκτων	
Συνεργάτης φωτογράφος Χρήστος Πασχογιάνης	
Καλλιτεχνική επιμέλεια Βίκυ Παπαγεωργίου, Αρχιτέκτων Έλσα Φοκά, Αρχιτέκτων	

Και... ξενοδοχείο μέσα στη ΔΕΘ

Μετά την ανέγερση πολυόροφου συνεδριακού κέντρου στην Λ. Στρατού, η διοίκηση της ΔΕΘ προγραμματίζει και μεγάλη ξενοδοχειακή μονάδα πάνω από το Παλαί ντε Σπόρ - ΤΕΕ και Ένωση Ξενοδόχων ενάντια στην ανέγερση.

Συνάντηση με θέμα τη φημολογούμενη ανέγερση μεγάλης ξενοδοχειακής μονάδας μέσα στο χώρο της Διεθνούς Έκθεσης Θεσσαλονίκης, πραγματοποιήθηκε στο κτίριο του ΤΕΕ μεταξύ του προέδρου του Τμήματος κ. Ανδρέα Κουράκη και αντιπροσωπείας της Ένωσης Ξενοδόχων Θεσσαλονίκης αποτελούμενης από τον πρόεδρό της και αντιπρόεδρο του Ξενοδοχειακού Επιμελητηρίου Ελλάδας κ. Β. Μπρόβα, τον γεν. γραμματέα κ. Αλ. Μίσσιο και τον ειδικό σύμβουλο κ. Αρ. Θωμόπουλο.

Κατά τη διάρκεια της συνάντησης η διοίκηση της Ένωσης Ξενοδόχων, υπογράμμισε, ότι μια τέτοια ξενοδοχειακή μονάδα μέσα στο χώρο της ΔΕΘ θα λειτουργήσει ως μονοπωλιακού χαρακτήρα επιχείρηση με σοβαρές οικονομικές επιπτώσεις για τα υπόλοιπα ξενοδοχεία της πόλης που στηρίζονται κυρίως στον εκθεσιακό και συνεδριακό τουρισμό.

Μετά από εκτενή συζήτηση, τόσο ο πρόεδρος του ΤΕΕ, όσο και η αντιπροσωπεία της Ένωσης Ξενοδόχων, συμ-

φώνησαν ότι η ανέγερση του ξενοδοχείου μέσα στη ΔΕΘ θα πρέπει να αποτραπεί για λόγους οικονομικούς, περιβαλλοντικούς, χωροταξικούς και κυκλοφοριακούς. Επίσης συμφωνήθηκε, οι δύο φορείς να συνεργαστούν και να προχωρήσουν σε οποιαδήποτε ενέργειες για την αποτροπή της ενδεχόμενης ανέγερσης μεγάλης ξενοδοχειακής μονάδας στη ΔΕΘ.

Όπως επισήμανε ο πρόεδρος του Τεχνικού Επιμελητηρίου κ. Κουράκης, το ΤΕΕ έχει κατ'επανάληψη τοποθετηθεί για το θέμα της ανέγερσης ξενοδοχειακής μονάδας στη ΔΕΘ με απόφαση της διοικούσας επιτροπής του Τμήματος. Επίσης, έχει εγγράφως επισημάνει στη διοίκηση της ΔΕΘ, στο παρελθόν, ότι «εκείνο που απαιτείται σήμερα δεν είναι η κατασκευή πολυόροφου - πολυτελούς ξενοδοχείου, αλλά η επικαιροποίηση και η προβολή στο μέλλον, των αναγκών της HELEXPO μέσω ενός επανασχεδιασμού του «χωροταξικού σχεδίου» της ΔΕΘ με στόχο τη διασαφήνιση των ρυθμιστικών παρεμβάσεων, ώστε με πιστότητα και εγκυρότητα να ιεραρχούνται οι στόχοι και ο προγραμματισμός για την επέκταση και αναδιαμόρφωση των εγκαταστάσεών της. Σε μια τέτοια προσπάθεια το ΤΕΕ είναι πρόθυμο να βοηθήσει».

Σημειώνεται ότι ο χώρος που η ΔΕΘ προγραμματίζει την ανέγερση της ξενοδοχειακής μονάδας, βρίσκεται μεταξύ των οδών Γρ. Λαμπράκη - Εγνατίας και Γ' Σεπτεμβρίου, στα οικοπέδα των εργατικών κατοικιών Αγ. Φωτεινής και δίπλα στο Παλαί ντε Σπορ. ■

Κοινό πρόγραμμα ΤΕΕ/ΤΚΜ - Μηχανικών του Μπλαγκόεβγκραντ

Για τον προσδιορισμό της ρύπανσης του ποταμού Στρυμώνα και τις επιπτώσεις στο θαλάσσιο αποδέκτη.

Την πρόταση της μόνιμης επιτροπής ΕΟΚ και Διεθνών Σχέσεων του Τμήματος, που αφορά στην ανάπτυξη κοινών δραστηριοτήτων και προγραμμάτων με την Ένωση Μηχανικών του Μπλαγκόεβγκραντ και ειδικότερα κοινό πρόγραμμα με θέμα τον «Προσδιορισμό της ρύπανσης του Στρυμώνα, διασυνοριακού ποταμού Ελλάδας - Βουλγαρίας και τις επιπτώσεις στο θαλάσσιο αποδέκτη», αποδέχθηκε η διοικούσα επιτροπή του ΤΕΕ/ΤΚΜ.

Επειδή το πρόγραμμα θα μπορέσει να υλοποιηθεί μόνο εφόσον ενταχθεί και χρηματοδοτηθεί από τα διασυνοριακά προγράμματα PHARE ή INTEREG, η ΔΕ του Τμήματος ενέκρινε τη σύσταση ομάδας εργασίας η οποία θα αναλάβει την προετοιμασία της πρότασης στη μορφή που απαιτείται προκειμένου να υποβληθεί στο ΥΠΕΘΟ και την υποβοήθηση της διαδικασίας για την προώθηση και έγκρισή της.

Η ομάδα εργασίας αποτελείται από τους: 1) Μ. Παυλίδου δρ. Πολ. Μηχανικό, πρόεδρο της ΜΕ ΕΟΚ και Διεθνών Σχέσεων και επί χρόνια μέλος της Μεικτής Ελληνοβουλγαρικής Επιτροπής για την καθολική αξιοποίηση του Αξίου ποταμού (προγράμματα που χρηματοδότησε ο ΟΗΕ), 2) Ε. Παπαχρήστου δρ. Χημ. Μηχανικό, αν. καθηγήτρια της Πολυτεχνικής του ΑΠΘ και μέλος της ΜΕ Περιφερειακής Ανάπτυξης, επιστημονικής υπεύθυνη του διευτούς προγράμματος προσδιορισμού της ρύπανσης του διασυνοριακού ποταμού Νέστου που διεξάγεται στο ΑΠΘ και το Τμήμα Πολ. Μηχανικών του πανεπιστημίου Σόφιας (χρηματοδοτείται από το INTEREG) και 3) Α. Στούπα, Χημ. Μηχανικό που συμμετέχει στο παραπάνω πρόγραμμα του ποταμού Νέστου. ■

Για το 25% του ΦΠΑ

Απάντηση, αλλά αρνητική στο έγγραφο του ΤΕΕ/ΤΚΜ για το θέμα της προκαταβολής του 25% στο ποσοστό του ΦΠΑ, απέστειλε η Γενική Διεύθυνση Φορολογίας - Διεύθυνση 14η ΦΠΑ, στην οποία μεταξύ άλλων τονίζεται:

«Η καθιέρωση προκαταβολής 25% στο ποσό του Φ.Π.Α. που οφείλεται σε κάθε φορολογική περίοδο κρίθηκε απαραίτητη, για την εξασφάλιση της ομαλής ροής εσόδων του προϋπολογισμού κατά το μήνα Ιανουάριο 1993 κατά τον οποίο δεν θα εισπράττεται Φ.Π.Α. στις ενδοκοινοτικές συναλλαγές, στα πλαίσια του μεταβατικού καθεστώτος που θα ισχύει από 1.1.1993.

Η προκαταβολή αυτή θα συμφηφίζεται με το οφειλόμενο ποσό της επόμενης φορολογικής περιόδου, οπότε η επιβάρυνση των επιχειρήσεων περιορίζεται μόνο στην προσωρινή εκταμίευση, για την πρώτη φορολογική περίοδο.

Κατόπιν των ανωτέρω, σας πληροφορούμε ότι επί του παρόντος η ικανοποίηση του αιτήματός σας δεν καθίσταται δυνατή». ■

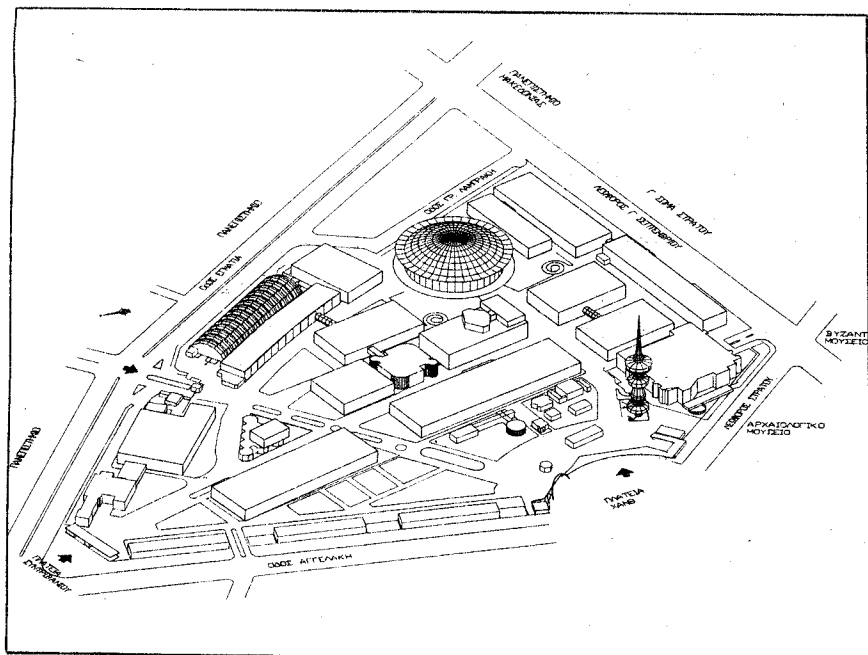

Οι επιπτώσεις του ασφαλιστικού νόμου στους μηχανικούς

Εκδήλωση του Τμήματος τον Μάιο

Μετά από πρόταση της Μ.Ε. Επαγγελματικών Θεμάτων, η Διοικούσα Επιτροπή αποφάσισε την πραγματοποίηση εκδήλωσης με θέμα «Οι επιπτώσεις του Ασφαλιστικού Νόμου στους Μηχανικούς».

Στόχος της εκδήλωσης είναι:

1. Η παρουσίαση, κωδικοποιημένα, των αλλαγών που επέρχονται στο ασφαλιστικό καθεστώς των μηχανικών, μισθωτών (δημοσίου - ιδιωτικού τομέα) και αυτοαπασχολούμενων. Ιδιαίτερο βάρος θα δοθεί στο καθεστώς που αφο-

ρά τους νεοεισερχόμενους στο ΤΣΜΕΔΕ.

2. Η διατύπωση προτάσεων:

α. στα πλαίσια του ισχύοντος σήμερα νόμου προς την κατεύθυνση διευρύνσης του κοινωνικού χαρακτήρα της ασφάλισης και

β. στα πλαίσια αναγκαίων αλλαγών του.

Οι φορείς (σύλλογοι, σωματεία κλπ.) που ενδιαφέρονται να συμμετέχουν με εισήγηση, θα πρέπει να υποβάλλουν τον τίτλο της εισήγησής τους και περιλήψη μέχρι 26 Απριλίου 1993 (κα Παπαγεωργίου, τηλ. 268.193).

Πληροφορίες: Τ. Κυριαζόπουλος, τηλ. 237.016. ■

Επαγγελματικά

ΑΜΟΙΒΕΣ

• Παρατείνεται η πρώτη εφαρμογή της Υπουργικής Απόφασης (81304/6083/89) «Καθορισμός μονάδος επιφανείας οικοδομικών έργων» μέχρι 30/6/93.

• Διευκρινίζεται ότι ο προϋπολογισμός, επί του οποίου πρέπει να υπολογισθεί η αμοιβή φέροντος οργανισμού κτιρίου, περιλαμβάνει εκτός των άλλων εργασιών και υλικών (ξυλότυπος, σιδηρούς οπλισμός κλπ.) και τη δαπάνη για την εκσκαφή θεμελίων και επιχώσεων αυτών, τυχόν δαπάνη εξυγίανσης του εδάφους για τη θεμελίωση του κτιρίου, δαπάνη εκσκαφών αντιστηρίξεων, επιχώσεων κλπ.

Ακόμη, όπως έχει κριθεί με την υπ' αριθμ. 39/1981 απόφαση του Εφετείου Αθηνών περιλαμβάνει τη δαπάνη φορτοεκφόρτωσης προϊόντων για τη θεμελίωση του σκελετού του κτιρίου και τη δαπάνη μεταφοράς δι' αυτοκινήτου των προϊόντων εκσκαφών.

ΠΟΛΕΟΔΟΜΙΚΑ

ΠΑΡΟΔΙΑ ΣΤΟΑΣ:

Η επιφάνεια παρόδιας στοάς, που προβλέπεται από το εγκεκριμένο ρυμοτομικό σχέδιο, προσμετράται στην κάλυψη του οικοπέδου. Δεν προσμετράται στην περίπτωση υποχώρησης όλου του κτιρίου σε βάθος ίσο ή μεγαλύτερο του πλάτους της στοάς, η οποία στεγάζεται με εξώστη ή προστέγασμα σύμφωνα με τις διατάξεις του άρθρου 11 του Ν. 1577/85 «Περί ΓΟΚ» (Υ.Α. 25356/93).

ΣΤΕΓΑΣΜΕΝΟΙ ΧΩΡΟΙ ΣΤΑΘΜΕΥΣΗΣ ΑΥΤΟΚΙΝΗΤΩΝ

Σχετικά με την εφαρμογή των διατάξεων της παρ. 7 του άρθρου 8 του Ν. 2052/92 σχετικά με δικαίωμα υπαγωγής στις διατάξεις του Ν. 880/79 των εστεγασμένων υπεργειών χώρων στάθμευσης αυτοκινήτων, σας πληροφορούμε ότι για να εκδοθεί οικοδομική άδεια σύμφωνα με την πιο πάνω ρύθμιση, θα πρέπει κατ' αρχήν να έχει περατωθεί η διαδικασία επιλογής του συγκεκριμένου ακινήτου.

Επειδή με την διάταξη της παρ. 8 του άρθρου 6 του Ν. 960/1979 σκοπείται η παροχή κινήτρων, για την κατασκευή σταθμών αυτοκινήτων, προκειμένου να δοθεί λύση στο οξύμεινο πρόβλημα της στάθμευσης, πρέπει να γίνει δεκτό, ότι και στις περιπτώσεις που έχει εκδοθεί άδεια οικοδομής για την κατασκευή χώρου στάθμευσης αυτοκινήτων πριν από την έναρξη ισχύος του άρθρου 97 παρ. 1 του Ν. 1892/1990 και ο χώρος αυτός επελέγη ως χώρος στάθμευσης εκ των υστέρων κατά την διαδικασία του ως άνω άρθρου ως ισχύει, έχουν εφαρμογή οι διατάξεις του Ν. 880/79 μόνο όμως εάν δεν έχει εκτελεστεί μέχρι σήμερα καμιά απολύτως οικοδομική εργασία επί του συγκεκριμένου ακινήτου (εκσκαφές κλπ.) (Εγκύκλιος 39348/92).

ΜΕΛΕΤΗ ΠΥΡΟΠΡΟΣΤΑΣΙΑΣ ΥΦΙΣΤΑΜΕΝΟΥ ΚΤΙΡΙΟΥ στο οποίο έγινε αλλαγή χρήσης

Στο 39093/8.6.89 έγγραφο της Δ/νσης ΟΚΚ του ΥΠΕΧΩΔΕ αναφέρεται ότι «Σε περίπτωση αλλαγής της χρήσης ενός υφισταμένου κτιρίου το οποίο έχει κατασκευασθεί βάσει των διατάξεων που ισχύουν προ της ισχύος του Π.Δ. 71/88, απαιτείται μελέτη πυροπροστασίας, εφόσον υπάρχει κανονισμός πυροπροστασίας υφισταμένων κτιρίων για τη νέα χρήση».

Οι διατάξεις της 7755/160/88 ΚΥΑ αφορούν τη λήψη ορισμένων μέτρων πυροπροστασίας στις βιομηχανίες - βιοτεχνίες και αποθήκες αυτών καθώς και αποθήκες ευφλέκτων και εκρηκτικών υλών, και κατά την γνώμη της υπηρεσίας μας οφείλετε να υποβάλετε τέτοια μελέτη, η οποία θα εγκριθεί από την αρμόδια πυροσβεστική υπηρεσία.

Σύμφωνα με τα παραπάνω η υπηρεσία μας έχει την άποψη ότι για κτίριο, εφόσον έχει κατασκευασθεί πριν από την ισχύ του Π.Δ./τος 71/88 και έχει γίνει αλλαγή χρήσης, από βιομηχανικός χώρος σε συνεργείο-βαφείο-φανοποιείο-χώρος ανταλλακτικών-πρατήριο υγρών καυσίμων, δεν απαιτείται υποβολή μελέτης πυροπροστασίας, σύμφωνα με τις διατάξεις του Π.Δ. 71/88 (έγγραφο του Τμ. ΧΩΠΣ της Δ/νσης ΠΕΧΩ Κεντρικής Μακεδονίας ΑΠ 604/93).

ΕΝΔΙΑΦΕΡΟΥΝ

ΕΙΚΑΣΤΙΚΑ

ΕΚΘΕΣΗ ΓΑΥΠΤΙΚΗΣ του Κυριάκου Καμποδάτη, 29/3-20/4/93, Ελληνογαλλική Τράπεζα Διεθνούς Εμπορίου και Ναυτιλίας (Τσιμισκή 19), Θεσσαλονίκη.

ΕΚΘΕΣΗ ΧΑΡΑΚΤΙΚΩΝ ΕΡΓΩΝ από τη συλλογή της «Τέχνης Μακεδονικής Καλλιτεχνικής Εταιρείας», 29/3-7/4/93 αίθουσα «Δ. Τάσσο», Δημαρχείο Αμπελοκήπων.

Παρουσιάζονται έργα των Τάσσο, Βαρλάμου, Βασιλείου, Γαίτη, Γαλάνη, Δαγκλή, Δρούγκα, Ιωάννου, Καναγκίνη, Κατράκη, Κομιανού, Λαχά, Μόραλη, Μοσχίδη, Μυταρά, Νικολάου, Ξενάκη, Οικονομίδου, Παπαδάκη, Πηλαδάκη, Ρέγκου, Σεμερτζίδη, Σικελιώτη, Τέτση, Τσάρα, Τσαρούχη και Φασιανού.

ΕΚΘΕΣΗ της μεγάλης ιστορικής τοιχογραφίας του Πολ. Ρέγκα 23/3-23/4/93, Βελλίδειο Πολιτιστικό Κέντρο, Θεσσαλονίκη.

ΕΠΙΣΤΗΜΟΝΙΚΑ

ΗΜΕΡΙΔΑ «Μη καταστροφικοί έλεγχοι» 29/4/93, ΤΕΕ, Αθήνα

ΔΙΗΜΕΡΟ «Εκπαίδευση Ναυπηγών-Μηχανολόγων Μηχανικών» 26-27/5/93, ΤΕΕ, Αθήνα

ΔΙΗΜΕΡΟ «Βιομηχανικά κτίρια», 10-11.5.93, ΤΕΕ, Αθήνα

Α' ΕΚΘΕΣΗ ΑΡΧΙΤΕΚΤΟΝΙΚΟΥ ΕΡΓΟΥ, 23/4-2/5/93, Σύλλογος Αρχιτεκτόνων Ν. Μαγνησίας, Βόλος

ΣΥΝΕΔΡΙΟ ΑΡΧΙΤΕΚΤΟΝΙΚΗΣ ΤΗΣ ΕΟΚ, 17-21/5/93, Φλωρεντία

1ο ΠΑΝΕΛΛΗΝΙΟ ΠΟΛΥΚΛΑΔΙΚΟ ΣΥΝΕΔΡΙΟ ΥΓΕΙΑΣ, 26-30.5.93, ΔΕΘ, Θεσσαλονίκη

ΗΜΕΡΙΔΑ για τις ΕΠΑΕ, 12/5/93, Δήμος Αθηναίων - ΤΕΕ - ΣΑΔΑΣ, Αθήνα

ΣΕΜΙΝΑΡΙΟ «Εφαρμογές εργονομίας σε βιομηχανίες διεργασιών», 26-27/4/93, Επιστημονικό Επιμορφωτικό Κέντρο Χημικών Μηχανικών, Αθήνα

ΔΙΕΘΝΗΣ ΕΠΙΣΤΗΜΟΝΙΚΗ ΣΥΝΑΝΤΗΣΗ «Επίδραση των κλιματικών μεταβολών στους υδατικούς πόρους», 17-23/10/93, Ηράκλειο Κρήτης

ΗΜΕΡΙΔΑ «Sensors 1993 - Αισθητήρια 1993», 28.5.93, ΤΕΕ, Αθήνα

ΣΕΜΙΝΑΡΙΟ «Αιολική ενέργεια - Εφαρμογές στον ελληνικό χώρο», 17-22/5/93, ΤΕΕ, Αθήνα

ΗΜΕΡΙΔΑ «Επαγγελματικά δικαιώματα Ηλεκτρονικών Μηχανικών και Μηχανικών Η/Υ και Πληροφορικής», 3/5/93, ΤΕΕ, Αθήνα

ΔΙΑΛΕΞΗ «Διπλοί θερμομονωτικοί υαλοπίνακες», 26/5/93, ΤΕΕ, Αθήνα

ΣΕΜΙΝΑΡΙΟ «Καινοτομίες στη συντήρηση μνημείων», 29/4-1/5/93, ΕΜΠ, Αθήνα

10ο ΕΥΡΩΠΑΪΚΟ ΣΥΝΕΔΡΙΟ «Αντισεισμικής Τεχνολογίας», 28/8-2/9/93, Βιέννη

ΔΙΑΛΕΞΗ «Σύγχρονες τάσεις στον αντισεισμικό σχεδιασμό των κατασκευών από σκυρόδεμα και έρευνα υποβάθρου σε σχέση με τον Ευρωκώδικα 8», 27/4/93, ΑΠΘ

ΕΚΘΕΣΕΙΣ ΔΕΘ

4η ΑΛΙΑ - Διεθνής Έκθεση Αλιείας, Υδατοκαλλιέργειας και Εξοπλισμού, 11-14/6/93, ΔΕΘ, Θεσσαλονίκη

1η ΠΑΝΕΛΛΗΝΙΑ ΕΜΠΟΡΙΚΗ ΕΚΘΕΣΗ «ΗΠΙΕΡΟΣ '93», 9-13.6.93, ΔΕΘ, Ιωάννινα

Χωρίς ΕΠΑΕ η κατεδάφιση του ναού Αγ. Ιωάννη Κατιρλί

Η Διεύθυνση Πολεοδομίας επιμένει να αγνοεί ότι για την κατεδάφιση του ιστορικού κτιρίου επιβάλλεται η γνωμοδότηση ΕΠΑΕ, η οποία ποτέ δε δόθηκε.

«Δεν έχει εγκριθεί από ΕΠΑΕ η κατεδάφιση του ιερού ναού Αγίου Ιωάννη Κατιρλί Καλαμαριάς, που στην προκειμένη περίπτωση είναι ειδικό και ιστορικό κτίριο, οπότε είναι απαραίτητη η γνωμοδότηση για την κατεδάφισή του».

Αυτό περιλαμβάνεται στα πρακτικά της Β' βάθμιας ΕΠΑΕ Κ. Μακεδονίας, η οποία επανεξέτασε το έγγραφο του ΤΕΕ/ΤΚΜ για τον Άγιο Ιωάννη Κατιρλί. Επίσης στα ίδια πραγματικά σημειώνονται τα εξής:

«Για τους παραπάνω λόγους πρέπει να εξεταστεί Α' /βαθμίας το θέμα της κατεδάφισης με την προσκόμιση των απαραίτητων στοιχείων (σχέδια, φωτογραφίες, αιτιολογική έκθεση κτλ.). Σε περίπτωση που η Α' /βάθμια ΕΠΑΕ κρίνει ότι το θέμα είναι μείζονος σημασίας υπάρχει δυνατότητα από το νόμο εξέ-

τασής του από την Β' /βάθμια ΕΠΑΕ Κ.Μ.».

Για το ίδιο όμως θέμα, απάντηση προς το ΤΕΕ/ΤΚΜ απέστειλε και η Διεύθυνση Πολεοδομίας, η οποία υποστηρίζει ότι το θέμα έχει περάσει από Α' /βάθμια ΕΠΑΕ.

«Πρέπει να καταλάβετε ότι σαν εκτελεστική των νόμων αρχή που είμαστε, δεν μπορούμε να παραβιάσουμε την κείμενη νομοθεσία, η δε καθορισμένη γεωγραφικά εμβέλεια μας δεν περιλαμβάνει τον Ι. Ναό του θέματος στα όρια της».

Σήμερα για να κηρυχθεί μεμονωμένο κτίριο διατηρητέο από το ΥΠΕΧΩΔΕ ΤΗΡΕΙΤΑΙ η διαδικασία του άρθρου 4 του ΓΟΚ/85, αρμόδιος δε φορέας γι' αυτό είναι το Υπ. Μακεδονίας - Θράκης απόφαση του οποίου είχε ήδη εκδοθεί πριν την υπό συζήτηση συνεδρίαση της πρωτοβάθμιας ΕΠΑΕ. Συγκεκριμένα είχε εκδοθεί η με αρ. πρωτ. 1560/20.3.92 απόφαση Υπουργού Μακεδονίας Θράκης που δεν έκρινε το υπόψη κτίριο διατηρητέο κατά την έννοια των διατάξεων του αρθρ. 4 παρ. 1 και 2 του ΓΟΚ/85. Στον φορέα αυτό λοιπόν πρέπει να απευθύνετε την όποια ένστασή σας, και με το προηγούμενο έγγραφο

μας σας ενημερώσαμε.

Στην πρωτοβάθμια ΕΠΑΕ, δεν παραπέμφθηκε αίτημα για κατεδάφιση μια που ήδη είχε εκδοθεί η 1178/92 άδεια κατεδάφισης της Δ/νσης Ναοδομίας (σύμφωνα με τις διατάξεις περί καταστατικού χάρτη της Εκκλησίας της Ελλάδος - Ν. 590/77 άρθ. 47-) αλλά για έλεγχο από αισθητική άποψη του νέου, σύμφωνα με το άρθ. 29 παρ. 7 του ΓΟΚ/85, γνωμοδότηση που εκδόθηκε μετά από εξέταση του φακέλου της υπόθεσης που ήδη περιείχε την 1560/92 απόφαση Υπουργού Μακεδονίας - Θράκης που δεν έκρινε τον υπόψη Ι. Ναό διατηρητέο.

Αναπαντώντας εγγράφως σε όσα υποστηρίζει η Διεύθυνση Πολεοδομίας Θεσσαλονίκης ο πρόεδρος του Τμήματος κ. Κουράκης μεταφέρει αυτούσια τα πρακτικά της 9ης συνεδρίασης της Β' βάθμιας ΕΠΑΕ Κ.Μ. και προσθέτει: «Θέλουμε να σας διαβεβαιώσουμε ότι καμία πρόθεση αντιπαλότητας δεν υπάρχει και ότι, βασιζόμενοι στην κείμενη νομοθεσία και εκφράζοντας την αγωνία μας για τη διατήρηση της πολιτιστικής μας κληρονομιάς, ζητήσαμε την επανεξέταση του θέματος».

Μετά τα παραπάνω πιστεύουμε ότι θα προχωρήσετε άμεσα στις δικές σας ενέργειες, για την γνωμοδότηση που αφορά την κατεδάφιση του ναού από την Α' /βάθμια και πιθανόν στη συνέχεια από την Β' /βάθμια ΕΠΑΕ». ■

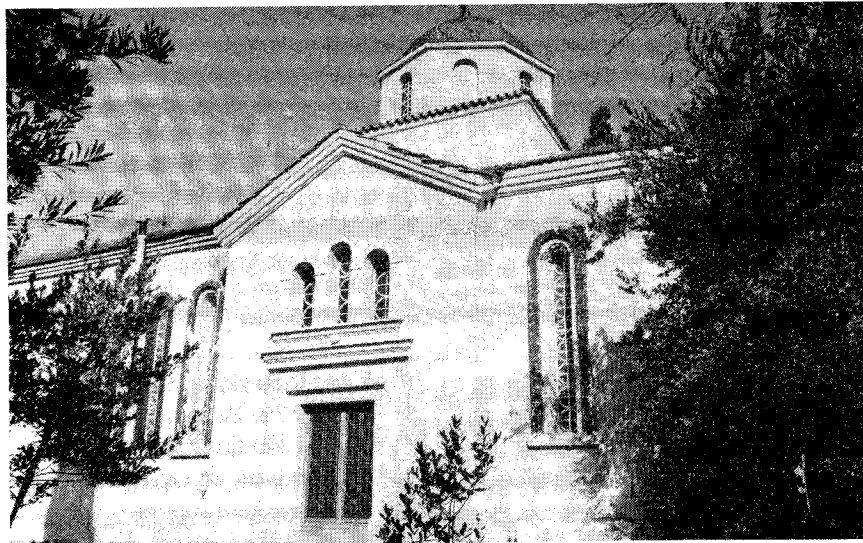

Για την έκδοση αδειών στη Χαλκιδική

Και νέα απάντηση, αυτή τη φορά από την ΔΙΠΕΧΩ Κ. Μακεδονίας: «Όταν ο φάκελλος είναι πλήρης, οι άδειες εκδίδονται αυθημερόν».

Και νέα απάντηση που αφορά τη διαμαρτυρία της νομαρχιακής επιτροπής του ΤΕΕ/ΤΚΜ νομού Χαλκιδικής, για την έκδοση οικοδομικών αδειών, στάλθηκε στο «ΤΕΧΝΟΓΡΑΦΗΜΑ», από τη Διεύθυνση Περιβάλλοντος - Χωροταξίας της Περιφέρειας Κεντρικής Μακεδονίας.

Η απάντηση, την οποία υπογράφει ο πρόεδρος της Β' ΕΠΑΕ Κ.Μ. κ. Απόστολος Σαββόπουλος, αναφέρει:

«Κατά το μέρος του άρθρου που μας αφορά, σας γνωρίζουμε ότι, η Δευτεροβάθμια Ε.Π.Α.Ε. Κεντρικής Μακεδονίας, ουδεμία σχέση έχει με την ακολουθούμενη διαδικασία, οι δε εισαγόμενες μελέτες εξετάζονται ή επανεξετάζονται με αυστηρή σειρά προτεραιότητας, και σε περίπτωση πληρότητας του φακέλλου σύμφωνα με τις προδιαγραφές —πράγμα σπάνιο για την αναφερόμενη στο άρθρο περιοχή—, η απόφαση εκδίδεται αυθημερόν και γνωστοποιείται στους ενδιαφερόμενους, ούτως ώστε να μην υπάρχει καθυστέρηση της διαδικασίας κίνησης του φακέλλου μελέτης».

Όσον αφορά την διαδικασία έγκρισης των μελετών από τις ΕΠΑΕ, έχουμε επανειλημμένα αναφερθεί στα αρμόδια όργανα και φορείς, σε σχετικές μας συνεδριάσεις».

Τα μέλη της Επιτροπής: Θ. Μπαρζούκας εκπρ. ΤΕΕ, Α. Βακαλόπουλος, εκπρόσωπος ΣΑΘ, Φ. Βαχτσεβάνου, εκπρ. ΥΠΠΟ, Γ. Καλογεροπούλου Εκπρ. ΤΕΔΚ. ■

Δεν υπάρχει κίνδυνος για τα θεμέλια των οικοδομών στην οδό Απελλού

Πόρισμα ειδικής επιτροπής που συνέστησε το ΤΕΕ/ΤΚΜ

Δεν συντρέχει λόγος ανησυχίας και φυσικά κίνδυνος για τη θεμελίωση των οικοδομών που βρίσκονται στην οδό Απελλού 3 και 7, παραπλεύρως στο οικόπεδο όπου βρίσκεται το αρχαίο στάδιο - θέατρο.

Στο συμπέρασμα αυτό κατέληξε ειδική επιτροπή εμπειρογνομόνων, την οποία συγκρότησε το ΤΕΕ/ΤΚΜ μετά από αίτημα της διεύθυνσης της ΙΣΤ' Εφορείας Προϊστορικών και Κλασικών Αρχαιοτήτων Θεσσαλονίκης.

Να σημειωθεί ότι με εξώδικη γνωστοποίησή τους, κάτοικοι των οικοδομών Απελλού 3 και 7 έθεσαν ζήτημα ασφάλειας των κτιρίων τους, υποστηρίζοντας ότι οι αρχαιολόγοι πήραν άδεια και συνέχισαν τις ανασκαφές χωρίς να λάβουν προστατευτικά μέτρα, με αποτέλεσμα η εκσκαφή να φθάσει συνολικά 10 περίπου μέτρα κάτω από το επίπεδο της οδού και 3 μέτρα κάτω από τις θεμελιώσεις και σύρριζα με αυτές. Τις ανησυχίες τους αυτές οι καταγγέλλοντες, μετέφεραν στην Πολεοδομία Θεσσαλονίκης, η οποία συνέστησε την άμεση οικοδόμηση του αρχαιολογικού

χώρου ή την αντιστήριξη και υποθεμελίωση των όμορων οικοδομών.

Προκειμένου το ΤΕΕ/ΤΚΜ να ερευνησει τους πιθανούς κινδύνους που επικαλείται η εξώδικη γνωστοποίηση, συνέστησε επιτροπή αποτελούμενη από τους:

1. Βασιλα Καλλιόπη, τεχνικός, επιθεωρητρια εργασίας Κέντρου Πρόληψης Επαγγελματικού Κινδύνου.
2. Βελήνη Γιώργο, αναπλ. καθηγήτρια Βυζαντινής Αρχαιολογίας - Ιστορίας Αρχιτεκτονικής ΑΠΘ.
3. Τσότηο Στέφανο, καθηγητή Γεωτεχνικής Μηχανικής ΑΠΘ.
4. Χατζηγώγο Θεόδωρο, αναπλ. καθηγητή Γεωτεχνικής Μηχανικής ΑΠΘ.

Η επιτροπή αυτή, αφού εξέτασε τον τρόπο ή τους τρόπους στήριξης των θεμελιών στις όμορες οικοδομές, τα οικονομικά μεγέθη από αυτή τη στήριξη κατά περίπτωση και τις ζημιές που ενδεχομένως θα υποστούν τα αρχαία από τη στήριξη των θεμελιών των όμορων οικοδομών, αποφάνθηκε ότι δεν συντρέχει κίνδυνος. Τα επεξεργασμένα στοιχεία που επιβεβαιώνουν την εκτίμησή της αυτή υποβλήθηκαν στην ΙΣΤ' Εφορεία προκειμένου να τα μεταβιβάσει στο Κεντρικό Αρχαιολογικό Συμβούλιο. ■

Νέες ελπίδες από τους νέους μηχανικούς

Στη μεγάλη οικογένεια των μηχανικών, καλωσόρισε τους νέους συναδέλφους το Τμήμα Κεντρικής Μακεδονίας του Τεχνικού Επιμελητηρίου Ελλάδας, με μια εκδήλωση της Μόνιμης Επιτροπής Νέων Μηχανικών που τείνει να γίνει θεσμός, αφού πραγματοποιήθηκε με ιδιαίτερη επιτυχία για τέταρτη συνεχή χρονιά.

Στην αίθουσα του Συλλόγου Αρχιτεκτόνων Θεσσαλονίκης και μέσα σε μια φιλική ατμόσφαιρα, οι νέοι μηχανικοί ενημερώθηκαν για τη λειτουργία και το ρόλο του ΤΕΕ/ΤΚΜ και για τις δραστηριότητες της Μόνιμης Επιτροπής Νέων Μηχανικών.

Ιδιαίτερη επιτυχία σημείωσε η εκδήλωση υποδοχής των νέων συναδέλφων, όπου παρουσιάστηκαν οι δραστηριότητες της Μ.Ε. Νέων Μηχανικών

μηχανικών σας καλώ να πάρετε μέρος στη δουλειά της Μόνιμης Επιτροπής Νέων Μηχανικών που λειτουργεί στο ΤΕΕ, για να μας βοηθήσετε με τις φρέσκιες ιδέες σας και τους προβληματισμούς σας».

Το ΤΕΕ/ΤΚΜ, όπως ανακοίνωσε ο

από τους παλαιότερους συναδέλφους, η δύσκολη περίοδος που διέρχεται η οικονομία της χώρας και η διστακτικότητα του δημόσιου και ιδιωτικού τομέα να επενδύσει στην έρευνα, αποτελούν τις κυριότερες αιτίες των προβλημάτων που αντιμετωπίζει σήμερα ολόκληρος ο κλάδος και κατά συνέπεια και οι νέοι μηχανικοί στην προσπάθεια ένταξής τους».

Η ΜΕ Νέων Μηχανικών στα πλαίσια της διατύπωσης τεκμηριωμένων προτάσεων για την αντιμετώπιση των αναγκών των νέων μηχανικών, διατύπωσε και δημοσιοποίησε εναλλακτική πρόταση για την διαδικασία απόκτησης άδειας άσκησης επαγγέλματος, μέσω μιας διαδικασίας ενημέρωσης - επιμόρφωσης με σεμινάρια για τους νέους μηχανικούς, ενώ ήδη συστήθηκε Ομάδα Εργασίας η οποία θα προτείνει τους θεματικούς άξονες των σεμιναρίων και τον τρόπο διοργάνωσής τους.

Επίσης συντάχθηκε και στάλθηκε στους συναδέλφους της Κεντρικής Μακεδονίας με επαγγελματική εμπειρία μικρότερη των 10 ετών, εκτενές ερωτηματολόγιο για τη συστηματική καταγραφή των προβλημάτων, αναγκών, απόψεων και προτάσεών τους. Ακόμη σύντομα θα εκδοθεί ενημερωτικό φυλλάδιο για τους νέους μηχανικούς, που θα τους ενημερώνει για τις πρώτες ενέργειες τους μετά τις επαγγελματικές εξετάσεις, ενώ διατυπώνεται πρόταση για την οργάνωση γραφείου μηχανογραφικής υποστήριξης στο ΤΕΕ/ΤΚΜ, το οποίο θα δίνει τη δυνατότητα χρήσης «ακριβού» μηχανογραφικού εξοπλισμού (plotter, laser printer) έναντι χαμηλού κόστους.

Άμεσοι στόχοι της ΜΕ Νέων Μηχανικών όπως τόνισε ο κ. Τοκατλίδης, είναι η έκδοση οδηγού προϊόντων πληροφορικής που αφορούν τους μηχανικούς, η διοργάνωση πληροφοριακής εκδήλωσης για τις επιπτώσεις της Ευρωπαϊκής Ενοποίησης στο εργασιακό πλαίσιο των μηχανικών, η διοργάνωση επιστημονικών εκδηλώσεων προβολής του έργου των μηχανικών του ΤΕΕ και η εξέταση του ζητήματος της ασφάλισης των μηχανικών.

Αξίζει να σημειωθεί ότι τη Μόνιμη Επιτροπή Νέων Μηχανικών αποτελούν οι: Αναγνωστόπουλος Κυριάκος, Γρίβας Δημήτρης, Κατσίκια Ανθή, Κεράνη Λίτσα, Λεονταρής Κώστας, Μακέδος Ντίνος, Μπίλιας Πάρις, Τοκατλίδης Αριστοτέλης, Τσιώτσιος Γιάννης, με επιμελητή τον Κυριαζόπουλο Τάσο και σύνδεσμο με τη Διοικούσα Επιτροπή τον Ντόνα Ρωμόλο. ■

Διάλεξη για τον «Ευρωκώδικα 8»

Την Τρίτη 27 Απριλίου 1993 θα δοθεί διάλεξη του καθηγητή του Πανεπιστημίου της Ρώμης Ρ. Ρίντο με θέμα «Σύγχρονες τάσεις στον αντισεισμικό σχεδιασμό των κατασκευών από σκυρόδεμα και έρευνα υποβάθρου σε σχέση με τον Ευρωκώδικα 8». Ο καθηγητής Ρίντο είναι Πρόεδρος της Επιτροπής Σύνταξης του Ευρωκώδικα 8 και ένας από τους διαπρεπέστερους ειδικούς στο χώρο των Αντισεισμικών Κατασκευών.

Η διάλεξη θα δοθεί στην Αίθουσα Σεμιναρίων του Εργαστηρίου Σιδηροπ. Σκυροδέματος του ΑΠΘ, στην Αγγλική γλώσσα, με ώρα έναρξης 11 π.μ. Η είσοδος θα είναι ελεύθερη για τους μηχανικούς. ■

πρόεδρος του Τμήματος έχει σαν στόχο να καθιερώσει βραβεία για τις καλύτερες διπλωματικές εργασίες των νέων συναδέλφων με σκοπό να επιβραβεύσει τα πρώτα βήματα στον μελλοντικό επαγγελματικό τους χώρο.

Η αρχιτέκτων Ανθή Κατσίκια, μέλος της ΜΕ Νέων Μηχανικών, μιλώντας στο πυκνό ακροατήριο που αποτελούσαν οι νέοι μηχανικοί, αναφέρθηκε στο ρόλο και στη λειτουργία του Τμήματος Κεντρικής Μακεδονίας του ΤΕΕ, του επιστημονικού δηλαδή και επαγγελματικού φορέα των μηχανικών, που αντιμετωπίζει για τα επαγγελματικά τους προβλήματα και φροντίζει για τη διαρκή ανύψωση του επιστημονικού τους επιπέδου.

Στις δραστηριότητες της ΜΕ Νέων Μηχανικών αναφέρθηκε και ο πρόεδρος της επιτροπής Αριστοτέλης Τοκατλίδης, υπογραμμίζοντας ότι έχει θέμα και αντικείμενο την ανίχνευση, διερεύνηση και πρόταση λύσεων για τα προβλήματα που αντιμετωπίζουν οι νέοι μηχανικοί κατά την ένταξή τους στο επάγγελμα.

«Η έλλειψη πρακτικής άσκησης των μηχανικών που εισέρχονται στο επάγγελμα», τόνισε χαρακτηριστικά ο ίδιος, «η προβληματική μετάδοση εμπειρίας



Ο πρόεδρος του Τμήματος Ανδρέας Κουράκης στον χαιρετισμό του, αφού συνεχάρη τους νέους συναδέλφους για την ένταξή τους στον επαγγελματικό χώρο των μηχανικών, επεσήμανε τις δύσκολες συνθήκες που αντιμετωπίζουν σήμερα οι μηχανικοί αφού η πολιτεία πολλές φορές προσπαθεί να τους παρακάμψει ή να μην τους δώσει την αξία που θα έπρεπε.

«Μια ματιά», τόνισε χαρακτηριστικά, «στους δείκτες της ανεργίας, της υποαπασχόλησης και της ετεροαπασχόλησης, ιδιαίτερα των νέων, των εξευτελιστικών αμοιβών των δημοσίων υπαλλήλων μηχανικών και των συνθηκών που ασκούν το επάγγελμα οι ελεύθεροι επαγγελματίες μηχανικοί, είτε στις βιομηχανίες, είτε στις οικοδομές, αποδεικνύουν του λόγου το αληθές».

Ο κ. Κουράκης επεσήμανε ότι αν υπολογιστεί ότι οι νέοι μηχανικοί προσδιορίζονται στα πέντε πρώτα χρόνια του επαγγέλματος, τότε εκτός του ότι αποτελούν περίπου το 25% του συνολικού σώματος των μηχανικών, αποτελούν ταυτόχρονα και το δυναμικότερο τμήμα της κοινωνικής ομάδας του κλάδου. Και πρόσθεσε: «είσατε φορείς των πιο πρόσφατων και σύγχρονων γνώσεων και ως η τελευταία γενιά των

ΕΣΗΜΑΝΣΕΙΣ



(Από μια παλιά κάρτα της επιχείρησης)

Δεν χρειάζεται να είναι κανείς Θεσσαλονικίος, ώστε να γνωρίζει τι σημαίνει ΟΛΥΜΠΟΣ - ΝΑΟΥΣΣΑ. Το όνομα του πανέμορφου παραλιακού εστιατορίου έχει κάνει προ πολλού το γύρο της Ελλάδος, ενώ η φήμη του εξαπλώθηκε και στο εξωτερικό, χάρις σε αφηγήσεις εστειμένων, αριστοκρατών και προσωπικοτήτων, που είχαν την τύχη να απολαύσουν την υποδοχή των αφεντικών κατά την είσοδο, την ευγένεια και τις μεγαλόπρεπες κινήσεις των τραπεζοκόμων κατά το σερβίρισμα και τις γαστριμαργικές επιδόσεις των μαγείρων κατά την απόλαυση. Την ίδια τύχη είχαν τη χαρά να απολαύσουν και χιλιάδες, εκατομμύρια με το πέρασμα των χρόνων, κοινοί θνητοί, γηγενείς ή περαστικοί από την πόλη.

Τι περίεργος, αλήθεια, συνδυασμός ονομάτων: το υψηλότερο βουνό της Ελλάδος από τη μια, η κατοικία των δώδεκα ειδωλολατρικών θεών, οι οποίοι μετακόμισαν στο άγνωστο τη μέρα που επικράτησε ο Ναζωραίος, και η πανέμορφη πρωτεύουσα της επαρχίας του νομού Ημαθίας από την άλλη, με τους καταρράκτες της Αραπίτσας και τη σπηλιά των Σαράντα Οντάδων. Και στη μέση μια παύλα! Όχι χωριστική, αλλά ενωτική: ΟΛΥΜΠΟΣ-ΝΑΟΥΣΣΑ.

Τι να υπονοεί άραγε αυτή η παύλα; Τους τόπους καταγωγής των ιδρυτών του εστιατορίου; Τους τόπους που τροφοδοτούσαν με κρασί την επιχείρηση το 1927, που άνοιξε; Είναι ερωτήματα και ιστορικές αναζητήσεις που χρειάζονται άνεση χρόνου για να απαντηθούν. Αλλά άνεση χρόνου για το ΟΛΥΜΠΟΣ-ΝΑΟΥΣΣΑ δεν υπάρχει πλέον: ο Αννίβας βρίσκεται προ των πυλών!

Η επιχείρηση ήδη από καιρό εξακολουθεί να λειτουργεί χάρις σε λίγους ανθρώπους, που ήτανε νιοι και γέρασαν εκεί μέσα. Τους ενώνει όμως ένα όραμα: να κρατήσουν το εστιατόριό τους ανοιχτό. Γιατί το ΟΛΥΜΠΟΣ-ΝΑΟΥΣΣΑ δεν είναι μόνο η φήμη ή το νεοκλασικό κτίριο όπου στεγάζεται. Είναι κυρίως οι συνήθειες, τα πρόσωπα, οι άνθρωποι που γερνάμε μαζί τους, τα γελαστά πρόσωπα που μας καλωσορίζουν και μας γνωρίζουν με το μικρό μας όνομα, όπως με το μικρό τους όνομα τους καλούμε κι εμείς. Κι αυτή η εγκάρδιότητα δεν έχει σχέση μ' εκείνη την παρατραβηγμένη, καμιά φορά, οικειότητα, που αναπτύσσεται στο ταβερνιάρικο, ανάμεσα στον κάπελα και στον πελάτη. Κάθε άλλο. Αποτελεί ένα απομεινάρι από το παρελθόν κι ακριβώς για το λόγο αυτό, συνιστά μια μεγαλοπρέπεια: πελάτης και τραπεζοκόμος αντιμετωπίζουν ο ένας τον άλλον με σεβασμό, γιατί —ίσως δεν το ξέρουν— αποτελούν τα δύο μέρη ενός τελετουργικού, χωρίς το οποίο δεν μπορεί να υπάρξει το ΟΛΥΜΠΟΣ - ΝΑΟΥΣΣΑ.

Η πράξη πώλησής του κτιρίου από την ιδιοκτήτρια τράπεζα Κρήτης επικείται. Η ευχή της πωλήτριας τράπεζας να διατηρηθεί από τον αγοραστή η λειτουργία του εστιατορίου δεν αρκεί. Στην προκειμένη περίπτωση δεν αρκεί καν να χαρακτηριστεί με διάταγμα από το υπουργείο πολιτισμού διατηρητέα η χρήση.

Οι Θεσσαλονικείς νομίζω πως δεν θα συγχωρέσουν εύκολα την καταστροφή του ΟΛΥΜΠΟΣ-ΝΑΟΥΣΣΑ από έναν ιδιώτη, που θα εμφανιστεί ως σωτήρας για να απεργαστεί την καταστροφή του, μέσω ενός άκριτου εκσυγχρονισμού, που θα εξαφανίσει τα παλιά ίχνη, έμφυχα ή άφυχα, εν ονόματι της θεότητας της εποχής, του κέρδους. Ούτε και θα συγχωρέσουν, νομίζω, αυτούς που θα του στρώσουν το δρόμο. Το μέλλον του ΟΛΥΜΠΟΣ-ΝΑΟΥΣΣΑ είναι μια σημαντικά πιο σύνθετη υπόθεση, από πρόσφατες επιχειρηματοκοινοπολιτισμικές δραστηριότητες που καρποφόρησαν στην πόλη: ακριβώς επειδή το εστιατόριο κουβαλάει ιστορία στην πλάτη του, δεν αρκεί εν προκειμένω λίγη διακοσμητική αρχιτεκτονική για να σωθούν τα προσχήματα και να αποκοιμηθούν συνειδήσεις.

Ο Δήμος Θεσσαλονίκης έχει το λόγο! Για να αποδείξει ότι η Ιστορία αυτής της πόλης και ο Πολιτισμός της, ιστανται επιτέλους υπεράνω της ευτελούς εννοίας του κέρδους και των συμφερόντων οιοδήποτε καπάτου ιδιώτη. Μια μικτή Δημοτική - Συνεταιριστική επιχείρηση, είναι εφικτή. Έτσι ακριβώς. Με δύο λέξεις: Δημοτική-Συνεταιριστική. Με μία παύλα στη μέση.

Όπως το ΟΛΥΜΠΟΣ - ΝΑΟΥΣΣΑ.

Η καρδιά της πόλης χτυπά —έτσι τουλάχιστον ελπίζω— με αγανά...

Κρίτων Σαλιγκιτής

Υ.Γ. Υπάρχουν απόμαχοι και αναξιοπαθόντες τραπεζοκόμοι. Νομίζω πως δικαιούνται να τους διατεθούν μετοχές μιας τέτοιας επιχείρησης.

Δάσος - Πάρκο Θεσσαλονίκης, ή όπως είναι γνωστότερο, δάσος Σέιχ Σου. Το «οξυγόνο» του πολεοδομικού συγκροτήματος της Θεσσαλονίκης, στην εποχή μας δεν κρύβει μέσα του έναν αιμοσταγή «Δράκο», αλλά μια σειρά από άλλους «Δράκους» που επιχειρούν αναιμάκτα - μέσω αυθαιρέτων, να καταστρέψουν την μοναδική ανάσα ζωής της πόλης.

Τα 29.790 στρέμματα του τεχνητού δάσους τραχείας πεύκης, αποτέλεσαν, αποτελούν και θα αποτελούν στόχο των κάθε είδους καταπατητών που εκμεταλλευόμενοι την έλλειψη του απαραίτητου νομικού πλαισίου, προσπορίζονται ίδια οφέλη σε βάρος του κοινωνικού συνόλου.

Είναι ίσως περιττό να αναφερθεί κανείς, στην πολύπλευρη αλλά και αυτονόητη σπουδαιότητα του δασικού αυτού συστήματος. Η δεύτερη πιο μεγάλη πόλη της χώρας, με υπαρκτό πρόβλημα νέφους, κυριολεκτικά εξαρτάται περιβαλλοντικά από αυτόν τον «πνεύμονα» οξυγόνου, τον μοναδικό που υπάρχει γύρω της.

Η πολιτεία όμως, με μια σειρά από αλληλοσυγκρουόμενες αποφάσεις, «εγκληματικές» καθυστερήσεις λήψης δραστικών μέτρων, εγγενείς αδυναμίες και γραφειοκρατι-

Εξαιρετικής σημασίας όμως ήταν η απόφαση που πήρε η τότε νομάρχης Θεσσαλονίκης Ασημίνα Ξηροτύρη για τη σωτηρία του Σέιχ Σου από την ανεξέλεγκτη δόμηση. Στις 3 Απριλίου 1990 τυπικά ανακαλεί προηγούμενη απόφαση νομάρχης Θεσσαλονίκης (από το 1979) και ουσιαστικά κηρύσσει αναδασωτέα έκταση την περιοχή του δάσους, αναχαιτίζοντας και αναστέλλοντας επ' αόριστο κάθε οικοδομική δραστηριότητα.

Μια απόφαση άρτια τεκμηριωμένη (στο σκεπτικό της αναφερόταν σε άλλες 13(!) σχετικές αποφάσεις και διατάξεις), η οποία πολεμήθηκε με ένταση από τους θιγόμενους.

Η απόφαση αυτή όσο σωτήρια και αν είναι, δεν παύει ταυτόχρονα να είναι επισφαλής. Πέρα από τις πολύπλευρες πιέσεις που υφίσταται ο νυν νομάρχης κ. Χαϊτίδης για να ανακαλέσει την απόφαση του '90, εκτιμάται ότι μια προσφυγή στη δικαιοσύνη όσων έχουν νόμιμους τίτλους ιδιοκτησίας στην κατοχή τους, θα οδηγήσει, στην κατάρριψη της εν λόγω απόφασης.

Η κ. Ξηροτύρη όμως που μίλησε στο «Τ», μας επεξηγεί τους λόγους που οδηγήθηκε σε μια τέτοια διασωστική όσο

τητών, αλλά και από τον —διαμέσου απαλλοτριώσεων— «απεγκλωβισμό» των νόμιμων ιδιοκτητών, από τις εκτάσεις που κατείχαν μέσα στο δάσος.

Γιατί όμως όλοι επέδειξαν μια χαρακτηριστική έως εγκληματική βραδύτητα και αδιαφορία; Ποιά είναι η χρησιμότητα της διεύθυνσης Δασών, όταν δεν μπορεί να καταστρώσει δασικό κτηματολόγιο για μια περιοχή; Ποιοί ευθύνονται για την τετραετή καθυστέρηση του Οργανισμού Ρυθμιστικού, στον καθορισμό των Ζωνών Οικιστικού Ελέγχου (ΖΟΕ);

Κι επιτέλους, ποια είναι αυτά τα συμφέροντα που εμποδίζουν μια εκπεφρασμένη —τότε— βούληση της πολιτείας να ξεκαθαρίσει το θέμα; Μήπως όλα τα παραπάνω εντάσσονται στη σφαίρα της πολιτικής «εντυπώσεων»; Σίγουρα, τα ερωτήματα αυτά δεν φαίνεται να έχουν τέλος.

Χαρακτηριστικό του «ήξεις, αφίξεις» της πολιτείας, ήταν το Προεδρικό Διάταγμα ανακήρυξης του δάσους ως «περιοχή ιδιαίτερου αισθητικού κάλλους», που προετοίμασαν τότε οι υπηρεσίες του υπουργείου Μακεδονίας Θράκης.

ΣΕ·Ι·Χ·ΣΟΥ: Η αδράνεια της πολιτείας σε ... πράσινο φόντο

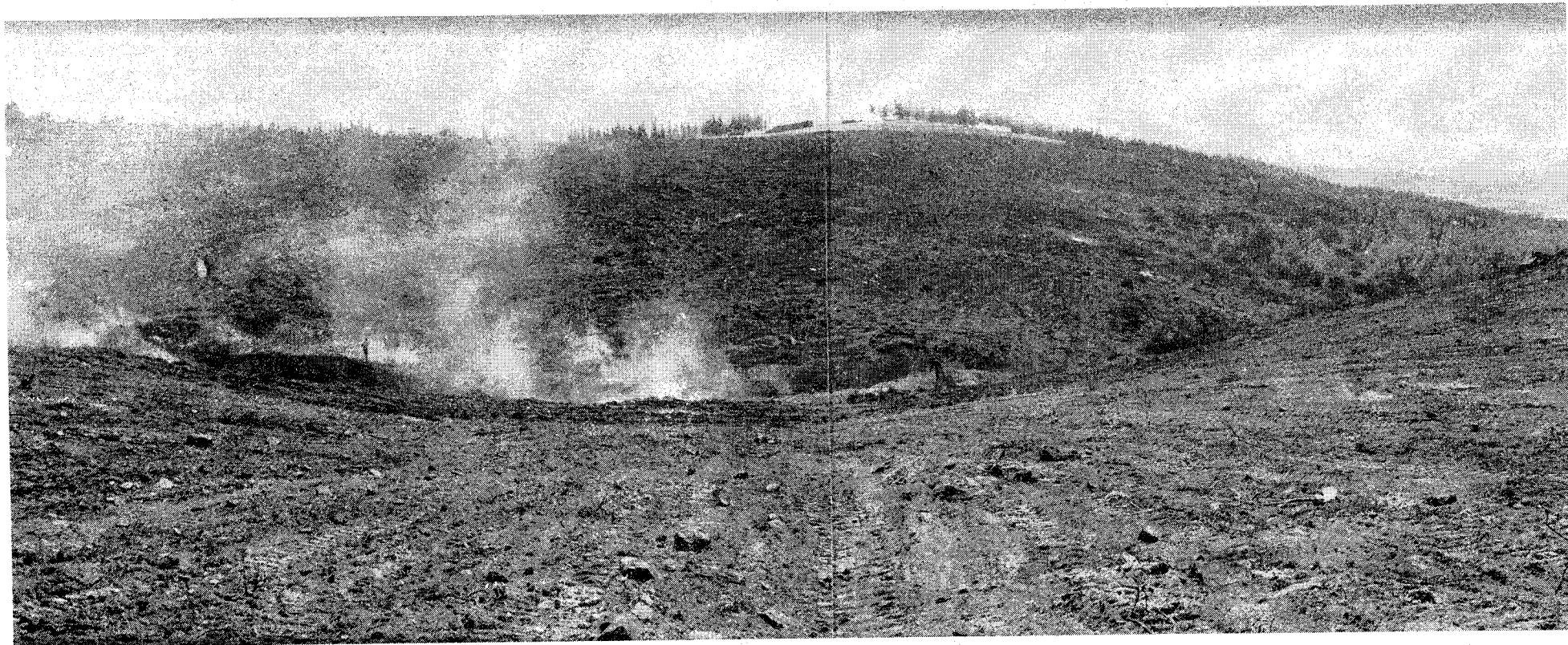

κές «αρρυθμίες», οδηγεί στον κατακερματισμό και στην εξαφάνιση το υπέροχο αυτό, όσο και πολύτιμο δάσος.

Οι εκάστοτε πιέσεις οργανωμένων και μη συμφερόντων, έχουν διαμορφώσει μια σύνθετη κατάσταση στα όρια του περιστατικού πνεύμονα της πόλης. Περίπου 1.000 στρέμματα από τα 29.790 του δάσους, ανήκαν με νόμιμους τίτλους ιδιοκτησίας σε ιδιώτες, ενώ πέρα από αυτά, υπάρχει κι ένας αδιευκρίνιστος αριθμός καταπατημένων εκτάσεων του δάσους χωρίς την απαιτούμενη νομική κάλυψη.

Συνολικά σήμερα υπάρχουν 10 κτίσματα χωρίς οικοδομική άδεια μέσα στη δημόσια αυτή δασική έκταση και άλλα 17 που έχουν εξασφαλίσει την απαραίτητη άδεια, όπως επεσήμανε ο διευθυντής Δασών σε πρόσφατη συνέντευξη τύπου.

Η ΕΠΙΣΦΑΛΗΣ ΑΠΟΦΑΣΗ ΤΟΥ '90

Η οικοδομική δραστηριότητα, νόμιμη και μη, αναχαιτίστηκε σωτήρια μεν, προσωρινά δε, το 1990, με δύο αποφάσεις που έδωσαν τότε την εντύπωση, ότι το κράτος είχε πράγματι τη βούληση να προστατέψει το δάσος πάρκο Θεσσαλονίκης.

Ο τότε υπουργός Μακεδονίας Θράκης, Ιωάννης Δεληγιάννης, αποφασίζει στις 23 Μαρτίου 1990 να αναστείλει για ένα χρόνο, τη χορήγηση οικοδομικών αδειών και κάθε εργασία ανέγερσης νέων κτισμάτων μέσα στα όρια του δάσους, προκειμένου να συνταχθεί ειδικός κανονισμός χρήσης γης και δόμησης της περιοχής αυτής.

και ευάλωτη απόφαση: «Η δική μου απόφαση, είχε σαν σκοπό να αναστείλει τις οικοδομικές εργασίες, προκειμένου να προχωρήσουν οι υπηρεσίες στις κατάλληλες ενέργειες προστασίας του δάσους, ώστε να ολοκληρωθούν τα χυρρυσμα τα θεσμικά και διοικητικά μέτρα».

Όπως-επισημαίνει η κ. Ξηροτύρη, σε μια σειρά συσκέψεων που έγιναν τότε, όλοι οι αρμόδιοι φορείς της πολιτείας συμφώνησαν να οδηγήσουν γρήγορα σε αίσιο τέλος το θέμα του Σέιχ Σου.

Η διεύθυνση Δασών θα προχωρούσε στην δημιουργία δασικού κτηματολογίου για το δάσος, ο Οργανισμός Θεσσαλονίκης θα κατέγραφε - περιέγραφε αναλυτικά τα όρια των περιοχών απολύτου προστασίας (Ζώνες Οικιστικού Ελέγχου), ενώ η κυβέρνηση θα προχωρούσε στην «μητέρα» των αποφάσεων: την έκδοση Προεδρικού Διατάγματος, που θα χαρακτήριζε το δάσος πάρκο Θεσσαλονίκης, «περιοχή ιδιαίτερου αισθητικού κάλλους».

Γίνεται εύκολα αντιληπτό, ότι η νομαρχιακή απόφαση της κ. Ξηροτύρη, έδινε σε συνδυασμό με την υπουργική απόφαση του κ. Δεληγιάννη, την απαιτούμενη εκείνη πίστωση χρόνου, προκειμένου να προχωρήσουν απερίσπαστα οι υπόλοιπες υπηρεσίες, στις ενέργειες που προαναφέρθηκαν.

ΕΡΩΤΗΜΑΤΙΚΑ ΚΑΙ ΧΑΜΕΝΕΣ ΕΥΚΑΙΡΙΕΣ

Όλοι και όλα λοιπόν ήταν έτοιμα, για την οριστική διάσωση του δάσους από κάθε αρπακτική διάθεση καταπα-

Το προεδρικό αυτό διάταγμα, θα ανέστειλε οριστικά κάθε οικοδομική δραστηριότητα και χρήση γης εντός του δάσους, σε περιοχές που θα προσδιορίζονταν επακριβώς από τις Ζ.Ο.Ε.

Το σχέδιο προεδρικού διατάγματος, υπογράφηκε τότε από τον κ. Δεληγιάννη, αλλά δεν κατέστη δυνατό να υπογραφεί από τους άλλους δύο υπουργούς (ΠΕΧΩΔΕ και Γεωργίας), λόγω των πολιτικών ανακατατάξεων —«Οικουμενική» γαρ— της εποχής εκείνης. Η μεγαλύτερη χαμένη ευκαιρία στην ιστορία αυτή, επισφραγίστηκε με τη μη έκδοση του τόσο πολύτιμου προεδρικού διατάγματος.

Φυσικά κανείς δεν ενδιαφέρθηκε από τότε να προσθέσει τις απαραίτητες υπογραφές κάτω από το κείμενο, που θα λύτρωνε το δάσος πάρκο Θεσσαλονίκης από τα «δεσμά» αυθαιρέτων και νόμιμων κτισμάτων.

Ενδεικτικό μάλιστα της παλινωδίας που επικρατεί στο δημόσιο, είναι το γεγονός ότι ένα μήνα περίπου μετά την απόφαση της κ. Ξηροτύρη (που είχε παρθεί με τη σύμφωνη γνώμη της πολιτείας), η Νομαρχία Θεσσαλονίκης κλήθηκε να αιτιολογήσει (!) την απόφαση αυτή στους νέους υπουργούς ΠΕΧΩΔΕ και Μακεδονίας - Θράκης, που δέχονταν αφόρητες πιέσεις και «βομβαρδισμούς» εγγράφων από τους θιγόμενους.

Για μια ακόμη φορά, όμως, φαίνεται ότι η εκτίμηση του πολιτικού κόστους μιας ανάκλησης της απόφασης του '90, «έσωσε» έστω και προσωρινά, τις μοναδικές ανάσες πρασίνου της Θεσσαλονίκης.

ΑΠΑΛΛΟΤΡΙΩΣΕΙΣ - ΜΑΜΟΥΘ

Βέβαια το μεγάλο ερωτηματικό είναι το τι θα γίνει με τους νόμιμους ιδιοκτήτες που με τον ένα ή με τον άλλο τρόπο απέκτησαν τίτλους κυριότητας για εκτάσεις μέσα στον χώρο του δάσους.

Οι περισσότερες ιδιοκτησίες βρίσκονται στα όρια του δάσους με όμορους δήμους και κοινότητες και μεταξύ τους, περιλαμβάνονται και ορισμένοι οι οποίοι έχουν αυτό, σαν μοναδικό τους περυσιακό στοιχείο.

Η οικοδόμηση των περίπου 1000 στρεμμάτων του είδους αυτού —αν και πολλά στρέμματα έχουν άλλες χρήσεις— είναι φανερό ότι θα επιφέρει σημαντική αλλοίωση στη φυσιογνωμία και τον ρόλο που παίζει το δάσος για την πόλη, ενώ σαφώς θα ανοίξει την όρεξη ορισμένων να διεκδικήσουν νέες εκτάσεις.

Στην περίπτωση του δάσους Σείχ Σου, το γράμμα του νόμου καθορίζει, ότι επιβάλλεται η αναγκαστική απαλλοτριώση ιδιωτικών εκτάσεων που κηρύσσονται αναδασωτέες για λόγους δημόσιας ωφέλειας.

Όμως η εκτίμηση της διεύθυνσης Δασών ανεβάζει το ύψος των αποζημιώσεων που θα διατεθούν για απαλλοτριώσεις στα 22 δισ. δρχ. —με τιμές 1991— αφού είναι δεδομένη η υψηλή αξία της γης στην περιοχή εκείνη. Ένα νούμερο που... ζαλίζει, αν αναλογιστεί κανείς τα οικονομικά του ελληνικού δημοσίου, αλλά και τις επιλογές της κυβέρνησης σήμερα.

Η κ. Ξηροτύρη είναι κατηγορηματική: «το κράτος έχει χρέος να προχωρήσει σε σοβαρές δαπάνες, προκειμένου να σωθεί «ο πνεύμονας» αυτός. Η πολύπλευρη σπουδαιότητά του, είναι καθοριστική για την μελλοντική ιστορία της πόλης».

Πάντως η ίδια προτείνει μια λύση λιγότερο δαπανηρή, άρα περισσότερο εφικτή υπό τις παρούσες συνθήκες. Υποστηρίζει ότι κυρίαρχο μέλημα της πολιτείας θα πρέπει να είναι η διατήρηση του κεντρικού πυρήνα του δάσους με την απαραίτητη απαλλοτριώση των εκτάσεων που περιέχονται μέσα σε αυτόν.

Από εκεί και πέρα: «Με έναν καλύτερο σχεδιασμό θα μπορούσαμε να εξαιρέσουμε ορισμένες εκτάσεις περιμετρικά, αν δεν θα μπορούσαμε να τις απαλλοτριώσουμε. Όμως σίγουρα θα πρέπει να διατεθούν ορισμένα δισεκατομμύρια για τη σωτηρία του δάσους».

Αν βέβαια στα παραπάνω προστεθεί και η —δύσκολη αλλά όχι ακατόρθωτη— λύση της μεταφοράς της ιδιοκτησίας, σε ίσης αξίας έκταση εντός του νομού Θεσσαλονίκης, το πρόβλημα φαίνεται ότι μπορεί να αντιμετωπισθεί —εφόσον όμως υπάρχει η απαιτούμενη βούληση για τη λύση του.

Παρόλα αυτά, το πιο ακανθώδες ζήτημα, εξακολουθεί να παραμένει το νομικό πλαίσιο που θα επιτύχει τις παραπάνω ενέργειες απαλλοτριώσεων.

Η ΛΥΣΗ...

Μια σειρά από ενέργειες, είτε σε συνδυασμό μεταξύ τους, είτε μεμονωμένα, μπορούν να προσδώσουν την ανάλογη νομική κάλυψη στην προσπάθεια απελευθέρωσης του δάσους από το μπετόν και τις υπόλοιπες —μη δασικές— χρήσεις.

Στην υψηλότερη βαθμίδα τοποθετείται οπωσδήποτε, η έκδοση του προεδρικού διατάγματος χαρακτηρισμού του δάσους Σείχ Σου, ως «περιοχή ιδιαίτερου αισθητικού κάλους», που θα έλυνε ριζικά το πρόβλημα.

Πέρα όμως από αυτό, απαιτείται οπωσδήποτε η περιγραφή των διαφόρων χρήσεων που διαμορφώνονται στην περιοχή και η αναλυτική χαρτογράφηση των πατάνομων και νόμιμων εκτάσεων.

Στο σημείο αυτό, εισέρχεται στην υπόθεση ο Οργανισμός Ρυθμιστικού Θεσσαλονίκης. Στις 21 Μαρτίου του 1989, το Συμβούλιο Ρυθμιστικού Σχεδίου αποφάσισε να αποδεχθεί μεταβατικές ρυθμίσεις της Ζώνης οικιστικού ελέγχου στην περιαστική ζώνη Θεσσαλονίκης.

Στην απόφαση αναφέρεται ότι δεν επιτρέπονται οι χρήσεις πολιτιστικών κτιρίων και αθλητικών εγκαταστάσεων, εστιατορίων - αναψυκτηρίων, γηπέδων στάθμευσης και κατοικιών υπαγόμενων στην έγκριση της Επιτροπής Αρχιτεκτονικού Ελέγχου, για την περιοχή του δάσους πάρκου Θεσσαλονίκης, όπως και άλλων δασικών συστημάτων του νομού (δάσος Κουρί, δάσος Χορτιάτη κ.ά.).

Το Συμβούλιο Ρυθμιστικού μάλιστα, εξουσιοδότησε την Εκτελεστική Επιτροπή του Οργανισμού Θεσσαλονίκης «να ολοκληρώσει την πρόταση μεταβατικών ρυθμίσεων με τις απαραίτητες εξειδικεύσεις (σ.σ. βλέπε αναλυτική καταγραφή περιοχής - χρήσεων), χωρίς νέα εισαγωγή του θέματος στο Συμβούλιο (σ.σ. δηλαδή χωρίς άλλη χρονοτριβή)».

Η τετραετία όμως που παρήλθε, απέδειξε ότι όταν και ανα ποτέ παρθούν σωστές αποφάσεις, σχεδόν σίγουρα θα σκοντάψουν στη γραφειοκρατία ή ίσως σε άλλους πιο



«Δεν υπάρχει καλύτερο πειστήριο για τις προθέσεις της πολιτείας, από τη νομική κατοχύρωση και κατόπιν εκκαθάριση του δάσους πάρκου από κάθε λογής κτίσματα και χρήσεις... Γιατί τότε, όταν η πολιτεία θα έχει διαθέσει ορισμένα δισεκατομμύρια για αποζημιώσεις, το ίδιο το κράτος θα ενδιαφερθεί να προστατεύσει κάτι που κόστισε ακριβά, και που έχει ανεκτίμητο κόστος για τους πολίτες της Θεσσαλονίκης».

ΕΠΙΜΕΛΕΙΑ ΑΦΙΕΡΩΜΑΤΟΣ: ΔΗΜΗΤΡΗΣ ΑΘΑΝΑΣΟΠΟΥΛΟΣ

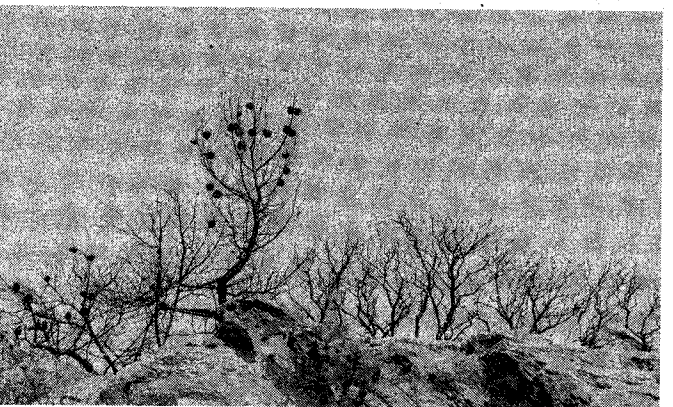

σκοτεινούς - άγνωστους παράγοντες. Η κ. Ξηροτύρη πάντως επισημαίνει ότι τεχνικά θα έπρεπε να είχε επιλυθεί το θέμα αυτό, αφού η καταγραφή των περιοχών έπρεπε να έχει ολοκληρωθεί μετά από τα 4 χρόνια που πέρασαν από την αρχική απόφαση.

Σημαντική βοήθεια οπωσδήποτε, στη δημιουργία του νομικού αυτού πλαισίου, θα επέφερε η διεύθυνση Δασών Θεσσαλονίκης, αν και εφ' όσον προχωρούσε στην καταγραφή των δασικών εκτάσεων του Σείχ Σου. Μάλιστα η δημιουργία δασικού κτηματολογίου για την περιοχή αυτή, θα επίλυε οριστικά το πρόβλημα των πάσης φύσεως διεκδικήσεων δασικών εκτάσεων, μιας διαδικασίας ιδιαίτερα ρευστής και ευάλωτης.

ΚΑΙ Η ΒΟΥΛΗΣΗ...

Το κράτος δεν έχει καταγράψει επακριβώς τις εκτάσεις που κατέχει μ' ένα κτηματολόγιο, με αποτέλεσμα να «σέρνεται» το δημόσιο στα δικαστήρια για αμφισβητούμενες διεκδικήσεις δασικών εκτάσεων.

Θα μπορούσε κάποιος να παραθέσει μια σειρά από ελαφρυντικά: οι υπηρεσίες δεν είναι στελεχωμένες με τα κατάλληλα μέσα και ανθρώπινο δυναμικό, η επόπτευση των καταπατήσεων μπορεί να γίνει μόνο από ελικόπτερο, η ελληνική γραφειοκρατία και άλλα πολλά.

Σεβαστά όλα τα ανωτέρω, όμως ποιος μπορεί να εγγυηθεί στον πολίτη της Θεσσαλονίκης σήμερα, ότι η πολιτεία πραγματικά ενδιαφέρεται για την υγεία του, διατηρώντας ανέπαφο και εσαεί το δάσος του Σείχ Σου; Και πότε οι χίλιες - μύριες αυτές προφορικές εγγυήσεις θα έχουν πρακτικό αντίκρουσμα και αποτελέσματα;

Η πρόσφατη ενέργεια της Νομαρχίας Θεσσαλονίκης να περιφράξει περιμετρικά όλη την έκταση των 29.790 στρεμμάτων του δάσους, υπό τις παρούσες συνθήκες, μοιάζει περισσότερο με «χρυσωμένο χάπι» παρά με ουσιαστική ενέργεια.

Τι γίνεται με τις νόμιμες - παράνομες εκτάσεις που θα περικλείονται από τον φράκτη κι ακόμη ποιος φράκτης στην Ελλάδα έχει παραμείνει όρθιος όταν έχει ν' αντιμετωπίσει καταπατητές και οργανωμένα συμφέροντα;

Οι περιφράξεις και η επαγρύπνηση των υπηρεσιών για να μην καεί το δάσος είναι μέτρα απαραίτητα, που όμως δεν πείθουν για τη βούληση της πολιτείας.

Δεν υπάρχει καλύτερο πειστήριο για τις προθέσεις της πολιτείας, από την νομική κατοχύρωση και κατόπιν εκκαθάριση του δάσους πάρκου Θεσσαλονίκης από κάθε λογής κτίσματα και χρήσεις εκτός από τα πεύκα.

Γιατί τότε, όταν η πολιτεία θα έχει διαθέσει ορισμένα δισεκατομμύρια για αποζημιώσεις, το ίδιο το κράτος θα ενδιαφερθεί να προστατεύσει κάτι που κόστισε ακριβά. Και που κοστίζει ακόμα πιο ακριβά, ίσως ανεκτίμητα για την υγεία του πολίτη της Θεσσαλονίκης. ■

ΕΝΗΜΕΡΩΤΙΚΟ ΣΗΜΕΙΩΜΑ

Το Δάσος Πάρκο Θεσσαλονίκης έχει έκταση 29.790 στρ. και εκτείνεται ΒΑ της πόλεως Θεσσαλονίκης. Είναι τεχνητό Δάσος, κυρίως τραχείας πεύκης (κουκουνάρια και χαλέπιος σε μικρό ποσοστό).

Προσπάθειες αναδάσωσης ξεκίνησαν το 1921 όταν εκδόθηκε η πρώτη απόφαση κήρυξης αναδασωτέας έκτασης 1300 στρ. με την αριθ. 79763/3.1.21 (ΦΕΚ Β 98/1921) αποφ. Υπ. Γεωργ.

Το 1935 κηρύχθηκε αναδασωτέα έκταση 14.500 στρ. με την αριθ. 50113/2580/20.5.35 πράξη Γενικού Διοικητού Μακεδονίας.

Το 1973 διευρύνθηκε η αναδασωτέα περιοχή του Δάσους Πάρκου φθάνοντας τα 29.790 στρ. με την ΓΔ 2193/9.10.73 αποφ. Νομ. Θεσσαλονίκης. Εξαιρέθηκαν εντός της έκτασης αυτής 50 περίπου στρεμ. (Σχολεία - Νεκροταφεία κ.λ.π.).

Με την ΓΔ 1877/18.6.79 αποφ. Νομάρχης Θεσσαλονίκης εξαιρέθηκαν της αναδασωτέας οι ιδιοκτησίες.

Τέλος με την ΓΔΑ 1157/5.4.90 αποφ. Νομ. Θεσσαλονίκης ακυρώθηκε η προηγούμενη απόφαση και επανήλθε το καθεστώς της ΓΔ 2193/9.10.73 αποφ.

Το Δάσος Πάρκο είναι χαρακτηρισμένο ως τοπίο ιδιαίτερου φυσικού κάλους με την αριθ. ΥΠ.ΠΕ/ΔΙΑΑΠ/Γ/3503/72155/2.1.84 απόφ. Υπ. Πολιτισμού.

Με την αριθ. 36108/1841/6.5.76 αποφ. Υπ. Γεωργίας έχει κηρυχθεί μόνιμο καταφύγιο θηραμάτων.

ΠΑΙΔΕΙΑ

«Δυοίν θάπτερον;»

«Η ύστατη αξία της Παιδείας είναι η δημιουργία κριτικής γνώσης...».

Ιδού ένα δείγμα:

«Σας ευχόμαστε ολοψύχως όλοι μας —μη παραλειπομένων όλων των θείων και εξαδέλφων, αμφοτέρων των φύλλων, εν Β... Σ..., Αθήναις κλπ. ευρισκομένων - συγκατατεθειμένων απολύτως και των γονέων Σας, όπως η απόφασίς Σας αυτή αποτελέσει τον ακρογωνιαίον λίθον και τα σταθερά θεμέλια (όχι βέβαια από στενής αρχιτεκτονικής και Στατικής απόψεως) του νεοανεγερθησομένου οικοδομήματος της μελλούσης να συστήσετε ΟΙΚΟΓΕΝΕΙΑΣ η οποία, εγώ τουλάχιστον ακραδάντως πιστεύω, θ' αποτελέσει τον τηλαυγέστερον φάρον του ήθους και των αρχών εντός της τρικυμιάδους κοινωνίας εις την οποίαν δυστυχώς κατήντησε να διαβίωι σήμερα η ανθρωπότης, και τούτο διότι τόσοσιν ΕΣΥ όσον και ο... είστε πεπρωτισμένος με όλα τα εχέγγυα του καλού οικογενειάρχου, επιστήμονος και ανθρώπου, ούτως ώστε ούτε κεραία αμφιβολίας να μη μας μένει όλους μας, που Σας ξέρουμε, ότι θα παισιώσητε τις δικές μας οικογένειες επιζήσιως αλλά αι θα αποτελέσητε και τον πυρήνα περίξ του οποίου θα περιστραφούν και θα συγκυληθούν στο προσεχές μέλλον και οι οικογένειες των άλλων συγγενικών ακόμη και στενών φιλικών σας προσώπων».

Χρειάστηκαν 18 χρόνια θεωρητικών σπουδών για να συνταχθεί το πιο πάνω κείμενο. Όπως χρειάστηκαν επίσης 18 χρόνια τεχνικής κατεύθυνσεως αυτή τη φορά, για να εκπονήσει συνάδελφος το κατωτέρω:

«Λόγω αλλαγής χρήσεως του καταστήματος του επί την οδόν Β... από αρτοποιείο σε κατάστημα σχεδιαστικών ειδών αφ' ενός και αφ' δύο λόγω του ότι το δίπλα κατάστημα που βρίσκεται στην οδό Β... το οποίο ανήκει στους αυτούς ιδιοκτήτες για λόγους ορθής και ενιαίας λειτουργίας απαιτούν την κατάργηση ορισμένων τοίχων ώστε:

1. Την κατάργηση του τοίχου που διακόπτει την ενιαιότητα του καταστήματος Β... 36, από νοβοπάν.

2. ...

3. ...

Εκτός αυτών υπάρχει ανάγκη συντήρησης και επισκευής και των υπολοίπων τμημάτων των καταστημάτων λόγω παλαιότητας και ιδικά για το κατάστημα της Β... για την ιδική χρήση που είχε προϋποθέσει».

Ανάθεμα τα γράμματα, Χριστέ, και που τα βρήκε; Μήπως είναι προτιμώτερο να αποφεύγουμε την τοιούτων αποτελεσμάτων Παιδεία;

Αλλά: «Υποχρεούται ο εργολάβος να μην έχει αθέτηση χρημάτων μέχρι την τουβλοπιναξ για να μπορέσει να συνεχίσει το έργο αφού λάβει ο ιδιοκτήτης την πρώτη δόση του δανείου προκαταβολή για να συνεχίσει το έργο μέχρι την αποπεράτωση των σουβιάδων εφόσον δεν χορηγηθούν τα χρήματα πάνω να συνεχίζω το έργο».

Είμαι υποχρεωμένος να αποπερατώσω το έργο μέχρι και τουβλοπιναξ αφού έχω λάβει την πρώτη δόση των χρημάτων 300.000 δεν θα έχω αθέτηση χρημάτων αφού δεν έχει λάβει ο ιδιοκτήτης την πρώτη δόση του δανείου και ούτε ο εργολάβος να συνεχίσει το έργο αφού δεν έχει λάβει την δεύτερη δόση την οποία συμφωνήσαμε» 9ετής εκπαίδευση!

Η Παιδεία και τα προϊόντα της διαχέονται... Πάντως, πριν γελάσουμε, ας θυμηθούμε «το βάθος του τούνελου» του Μεγάλου, το «η Μ.Ε. αρχίζει την έναρξη του διαλόγου με τον λαό», και κυρίως τον χαρακτηρισμό «ελίτες της Αθήνας» για όσους απετόλμησαν να υπογραμμίσουν την σημασία της ορθής χρήσης της γλώσσας από τους κορυφαίους, ιδίως της πολιτικής...

«Η μήπως «τοιούτος έπρεπε ημίν Αρχιερεύς»;

Κ. Χρονάκης

Προδιαγραφές για την διατήρηση της Αρχιτεκτονικής Κληρονομιάς

Ημερίδα από το ΤΕΕ/ΤΚΜ αλλά και πρώτη προσπάθεια κωδικοποίησης προτάσεων για την προώθηση σχεδίου Π.Δ. για τις «προδιαγραφές και αμοιβές μελετών αρχιτεκτονικής τεκμηρίωσης, αποκατάστασης και στερέωσης μνημείων».

Εδώ και δεκαετίες στον ευρύτερο ευρωπαϊκό χώρο αποτελεί κοινό τόπο η διαφύλαξη της αρχιτεκτονικής κληρονομιάς και η ένταξή της στο σύγχρονο πλαίσιο ζωής, μέσα από ολοκληρωμένα προγράμματα χωροταξικού και πολεοδομικού σχεδιασμού της διατήρησης. Η έννοια της «ολοκληρωμένης διατήρησης» που διατυπώθηκε σαν γενικότερη φιλοσοφία στην διακήρυξη του Άμστερνταμ διέυρνε την εφαρμογή των αρχών του Χάρτη της Βενετίας σε ευρύτερες αρχιτεκτονικές ενότητες και

γραφές και Αμοιβές Μελετών Αρχιτεκτονικής Τεκμηρίωσης, Αποκατάστασης και Στερέωσης Μνημείων και Μνημειακών Συνόλων», που εκπροσωπεί της αρχιτεκτονικής του παρελθόντος θεσμοθετήθηκε με τη Σύμβαση της Γρανάδας το 1985, αλλά δεν έχει ακόμη αποτελέσει στόχο και άξονα άσκησης πολιτικής στη χώρα μας παρότι έχει ισχύ νόμου από το 1992.

Κοινή διαπίστωση φαίνεται να αποτελεί η έλλειψη ενιαίου τρόπου αντιμετώπισης των ομοειδών προβλημάτων, που πρέπει να αποδοθεί τόσο στη διαφορετική παιδεία και εξειδίκευση των κατά περίπτωση μελετητών, όσο και κυρίως στην έλλειψη ενιαίας πολιτικής των αρμοδίων υπηρεσιών.

Η προφανής ανάγκη για την επεξεργασία και θεσμοθέτηση ενός πλαισίου αρχών και προδιαγραφών που θα διέπουν την υλοποίηση της διατήρησης αρχιτεκτονικής κληρονομιάς υπήρξε ο λόγος της ημερίδας που οργάνωσε το

διατηρηθεί η αρχιτεκτονική κληρονομιά και η αναβάθμιση του δομημένου περιβάλλοντος, απαιτείται τεκμηρίωση και εξειδικευμένη γνώση σε υλικά και μεθόδους. Έχει γίνει φανερό η επιτακτική ανάγκη να καλυφθεί το κενό, που υπάρχει σήμερα στη νομοθεσία και η σοβαρότητα του ζητήματος ιδιαίτερα μετά την σημαντική διεύρυνση του αντικειμένου τα τελευταία χρόνια.

Οι μελέτες και οι εφαρμογές στον τομέα των αποκαταστάσεων κτιρίων και συνόλων έχουν δείξει, ότι σε πολλά σημεία διαφέρουν από τις μελέτες και εφαρμογές νέων κτιριακών έργων. Οι διαφορές αυτές εντοπίζονται και στη μελέτη και στην εφαρμογή.

Στην μεν μελέτη οφείλει να προηγηθεί ένα σημαντικό τμήμα, αυτό της τεκμηρίωσης, ενώ στην εφαρμογή πολλές φορές χρειάζεται να γίνουν σημαντικές αναθεωρήσεις τμημάτων της μελέτης από τα νέα στοιχεία που προκύπτουν στη διάρκεια της αποκατάστασης.

Παλαιότερα οι περιορισμένες σε αριθμό μελέτες και εφαρμογές αποκαταστάσεων αντιμετωπίζονταν κατά περίπτωση. Σήμερα, που το αντικείμενο αυτό έχει διευρυνθεί και με αυτό ασχολείται ένα ευρύ φάσμα μηχανικών, που είτε έχουν ειδικευθεί είτε όχι, επιβάλλεται να κωδικοποιηθεί μια μεθοδολογία, γνωστή και αυτονόητη στους ειδικούς στον τομέα αυτό αλλά άγνωστη στους μηχανικούς, που για πρώτη φορά αντιμετωπίζουν τέτοιου είδους μελέτες.

Ακόμη, δεδομένου ότι οι τεχνικές υπηρεσίες πολλών οργανισμών που προκηρύσσουν παρόμοιες μελέτες δεν διαθέτουν ειδικευμένο προσωπικό για τον έλεγχο και την παραλαβή αντίστοιχων μελετών, γίνεται επιτακτική η ανάγκη υιοθέτησης προδιαγραφών, που από τη μια δεν θα δρουν ανασταλτικά στους ειδικευμένους στο τομέα αυτό συναδέλφους από την άλλη θα αποτελούν οδηγό δράσης για το υπόλοιπο δυναμικό του τεχνικού κόσμου. Το κενό αυτό πρόκειται να καλύψει το προτεινόμενο Π.Δ.

Αποκατάσταση

Έχει γίνει φανερό από τη μέχρι σήμερα εμπειρία στον τομέα των αποκαταστάσεων ότι η διεπιστημονική συνεργασία είναι απαραίτητη, από τη μελέτη ανάλυσης - τεκμηρίωσης του μνημείου έως την πρόταση αποκατάστασης. Έτσι, ενώ στην υφιστάμενη νομοθεσία επιτρέπεται να προηγείται η αρχιτεκτονική μελέτη και μετά την έγκρισή της να ακολουθεί η στατική μελέτη, στις μελέτες αποκατάστασης επιβάλλεται και η ανάλυση - τεκμηρίωση και οι προτεινόμενες επεμβάσεις να γίνονται συνδυασμένα μέσα από διεπιστημονική συνεργασία όλων των απαραίτητων ειδικοτήτων.

Το σκέλος της αναζήτησης και αξιολόγησης των ποιοτήτων του κτιρίου — η φάση της τεκμηρίωσης όπως έχει επικρατήσει να λέγεται — είναι ένα βασικό στάδιο της μεθοδολογίας της Διατήρησης, που δεν έχει το αντίστοιχό του στην μεθοδολογία του σχεδιασμού του νέου κτιρίου. Ανάλογα ιδιόμορφο είναι και το στάδιο της αξιοποίησης των ποιοτήτων του κτιρίου, που απαιτεί



σύνολα. Αυτός ο τρόπος αξιοποίησης μνημειακών συνόλων». Την πρωτοβουλία της διοργάνωσης ανέλαβε η μόνιμη επιτροπή αρχιτεκτονικής κληρονομιάς και Π.Π.

Η ημερίδα αποτέλεσε την πρώτη συνάντηση μεταξύ των αρμοδίων φορέων όπου, αφού υπογραμμίστηκε ότι ο αριθμός των μελετών για την αποκατάσταση μνημείων αυξάνεται ραγδαία και είναι απαραίτητο να βρεθεί τρόπος συνεργασίας, επισημάνθηκε ότι πρέπει όλοι μαζί οι φορείς να κωδικοποιήσουν τις απόψεις τους και να προωθηθεί στο Υπουργείο Πολιτισμού και στο ΥΠΕΧΩΔΕ ένα σχέδιο νόμου, το οποίο τόσο οι μηχανικοί όσο και το ΥΠΠΟ θεωρούν πλέον αναγκαίο.

Στην ημερίδα συμμετείχαν με εισηγήσεις τους οι Ο.Ε. του ΤΕΕ που ασχολήθηκαν με τη σύνταξη του προτεινόμενου σχεδίου Π.Δ. με θέμα: «Προδια-

ΤΕΕ/ΤΚΜ στην αίθουσα του ΣΑΘ με θέμα «Προδιαγραφές και αμοιβές μελετών αρχιτεκτονικής τεκμηρίωσης, αποκατάστασης και στερέωσης μνημείων και πύλησαν από τους Σούλα Βοϊβονδά, Α.Μ. και Παύλο Κρεμέζη, Π.Μ. η Ο.Ε. του ΤΕΕ/ΤΚΜ, που ασχολήθηκε με την κριτική του προτεινόμενου σχεδίου Π.Δ. (Μ. Λιλιμπάκη, Μ. Νομικός, Στ. Πίττας, Αστ. Στεφάνου, Ε. Χατζητρύφωνος), η 4η ΕΝΜ (Ε. Καμπούρη), η 9η ΕΒΑ (Π. Αστροειδίδη), η ΔΙΠΕΧΩ (Μ. Μαυρομάτης και Ν. Χριστιανόπουλος), το ΚΕΔΑΚ (Στ. Πίττας, Γ. Μανάσσης), ο ΣΑΘ (Χ. Κουλουκούρης) και ελεύθεροι επαγγελματίες μηχανικοί με εμπειρία στο συγκεκριμένο αντικείμενο (Γ. Παλάσκας, Κ. Στυλιανίδης, Α. Κάρτας, Κ. Παπαθεοδώρου, Τ. Δίκας).

Νομοθεσία

Όπως επισημάνθηκε προκειμένου να

(συνέχεια στη σελ. 9)

Βιομηχανικές μονάδες Νομού Πέλλας

Μέσα στον Μάιο πρόκειται να παρουσιαστεί σε ειδική εκδήλωση, η μελέτη αποτύπωσης και ταξινόμησης των βιομηχανικών μονάδων του νομού Πέλλας, που διενέργησε η Νομαρχιακή Επιτροπή Νομού Πέλλας του ΤΕΕ/ΤΚΜ.

Η μελέτη, η οποία θα διατίθεται και σε δισκέτες για χρήση της σε Η/Υ, αποτελεί ταυτόχρονα μελέτη-πρότυπο για το περιβάλλον και τη ρύπανση που προκαλούν οι βιομηχανίες της περιοχής.

Στην μελέτη αυτή περιγράφεται χαρακτηριστικά η εκτεταμένη ρύπανση που δέχεται η λίμνη Βεγορίτιδα και προτάσεις της Ν.Ε. Νομού Πέλλας για την αξιοποίηση της τεχνητής λίμνης Άγρα. ■



Προδιαγραφές για την διατήρηση της Αρχιτεκτονικής Κληρονομιάς

(συνέχεια από τη σελ. 8)

ειδική ιστορική, τεχνολογική και τεχνική κατάρτιση και γνώση. Είναι αυτονόητο ότι τα δύο αυτά στάδια της Διατήρησης ξεκινούν με την έναρξη της μελέτης Διατήρησης - Αποκατάστασης και τελειώνουν με το πέρας του έργου. Κατά συνέπεια εξυπακούεται ότι θα πρέπει να διασφαλίζεται η συνέχεια των μεθοδολογικών βημάτων και αποβελτίωση των αποτελεσμάτων από την αρχή ως το τέλος της επιχειρησιακής Διατήρησης του κτιρίου, διαρθρώνοντας κατάλληλα την σχέση ανάμεσα στο μελετητικό μέρος και την επίβλεψη του έργου.

Το μεθοδολογικό προβάδισμα του σκέλους της τεκμηρίωσης ως προς αυτό της μελέτης των τεχνικών επμβάσεων και της απόδοσης - ένταξης της νέας χρήσης είναι επίσης προφανές και θα πρέπει σαν τέτοιο να προβλεφθεί μέσα από την δέσμη των προδιαγραφών. Η ολοκληρωμένη και επιμελής ανάλυση, διερεύνηση και αξιολόγηση του κτιρίου είναι σίγουρο ότι θα παρέχει όλα εκείνα τα στοιχεία που είναι απαραίτητα για να αναζητηθεί και επιλεγεί το τεχνικά εφικτό, το φιλοσοφικά επιτρεπτό, και το λειτουργικά ανεκτό επίπεδο επμβάσεων στο κτίριο που να καθιστούν δυνατή την ασφαλή και εύρυθμη απόδοση της κατάλληλης από τις αναγκαίες και συμβατές με το κτίριο χρήσης, ενώ παράλληλα θα διασφαλίζουν την διατήρηση των αυθεντικών χαρακτηριστικών στοιχείων του παλιού κτίσματος.

Ευστάθεια

Σ' ό,τι αφορά στην ευστάθεια των πα-

λαιών κατασκευών έχει επανειλημμένα διαφανεί στην εφαρμογή, ότι η ανάλυση της δομοστατικής τους οργάνωσης, με τα πρότυπα υπολογισμού και τους κανονισμούς που ισχύουν για τις νέες κατασκευές αποδεικνύει την ικανότητά τους να φέρουν ακόμη και τα ίδια βάρη. Ωστόσο όμως διατηρούν την ίδια θέση και μορφή επί 10ετίες ή αιώνες.

Ένα ζήτημα, που παρουσιάζει ειδικό ενδιαφέρον και απαιτεί προσεκτική αντιμετώπιση, είναι αυτό της ρύθμισης των αρμοδιοτήτων μεταξύ φορέων, ιδιοκτητών, μελετητών. Δεδομένου ότι η διατήρηση της Αρχιτεκτονικής Κληρονομιάς συνεπάγεται δέσμευση ή δουλειά ή βάρος για την ιδιοκτησία που αφορά —όπως με σαφήνεια αναφέρεται στην Σύμβαση της Γρανάδας (Ν. 2039/92)— αναρωτιόμαστε αν ο «ιδιοκτήτης» μπορεί να έχει τον καθοριστικό και αποφασιστικό ρόλο της παραλαβής των ενδιαμέσων σταδίων της μελέτης, ακόμη και όταν αυτός είναι το Δημόσιο, ή μήπως τη δυνατότητα αυτή θα πρέπει να έχει ο αρμόδιος για την διεκπεραίωση του προγράμματος φορέας.

Πρώτα συμπεράσματα

Θεωρείται ότι απαιτείται να γίνει μια ιδιαίτερη μνεία και εκτενέστερη αναφορά στην αναγκαιότητα της συνέχειας μεταξύ μελέτης και επίβλεψης, με δεδομένη τη βαρύτητα που αποκτά για το όλο εγχείρημα η φάση της ανάλυσης - τεκμηρίωσης και η προέκτασή της, μέχρι το τέλος του έργου. Γι' αυτό τον σκοπό εκτιμάται ότι είναι αναγκαίο ο αρχικός μελετητής να συνεχίσει την επίβλεψη της εφαρμογής της μελέτης διατήρησης. Γι' αυτό στο υπό σύνταξη

σχέδιο Π.Δ. θα πρέπει να περιληφθεί η δυνατότητα της ανάθεσης (και το προβάδισμα στην προτίμηση ανάληψης) της επίβλεψης στον μελετητή.

Στον ευρωπαϊκό χώρο η διατήρηση κτισμάτων του παρελθόντος θεωρείται ως ένα κεφάλαιο που επενδύθηκε και έχει πολλαπλά αποσβεστεί. Με την καθαρά οικονομική, λοιπόν, έννοια η διατήρηση του σωζόμενου κτιριακού κεφαλαίου είναι μια αποδοτική επένδυση που παράλληλα συμβάλλει στη διάσωση της αρχιτεκτονικής κληρονομιάς.

Για το σκοπό αυτό θα πρέπει να διευκολυνθεί η διατήρηση κτισμάτων που πιθανότατα αν σήμερα κριθούν υπό το πρίσμα των σύγχρονων κανονισμών ασφαλείας των κατασκευών δεν θα πληρούν τέτοιες προδιαγραφές. Σ' αυτή την περίπτωση το δίλημμα για την επιλογή ανάμεσα στη διατήρηση του κτίσματος ως έχει ή στην κατασκευή που θα το παραμορφώνει προκειμένου να συμμορφωθεί με τις ισχύουσες προδιαγραφές και κανονισμούς ασφαλείας, θα πρέπει ανεπιφύλακτα το δίλημμα να λύνεται ανεπιφύλακτα υπέρ της πρώτης εκδοχής.

Οι ομάδες εργασίας του ΤΕΕ και του ΤΕΕ/ΤΚΜ που ασχολήθηκαν με την επεξεργασία του προτεινόμενου σχεδίου Π.Δ., ανέλαβαν τη δέσμευση να προχωρήσουν στη συλλογή, αξιολόγηση και κωδικοποίηση των εισηγήσεων και προτάσεων που υποβλήθηκαν στην ημερίδα ώστε πολύ σύντομα να πραγματοποιηθεί συνάντηση εργασίας με τη συμμετοχή τους και στόχο την αναμόρφωση-προώθηση του σχεδίου Π.Δ. για τις «προδιαγραφές και αμοιβές μελετών αρχιτεκτονικής τεκμηρίωσης, αποκατάστασης και στερέωσης μνημείων και μνημειακών συνόλων». ■



Έκθεση - συμπόσιο για την αρχιτεκτονική κληρονομιά

Έκθεση και συμπόσιο με θέμα «διατήρηση - αποκατάσταση - ανάδειξη αρχιτεκτονικής κληρονομιάς: μελέτες - εφαρμογές» αποφάσισε να πραγματοποιήσει η διοικούσα επιτροπή του ΤΕΕ/ΤΚΜ με παράλληλη έκδοση καταλόγου και τόμου πρακτικών.

Στόχος της εκδήλωσης, που προγραμματίζεται μέσα στο Μάιο, είναι να προωθηθεί ο προβληματισμός και η εποικοδομητική κριτική σε θέματα πολιτιστικής κληρονομιάς και να προβληθεί το έργο που σήμερα εκπονείται στον τομέα αυτό. ■

ΒΙΒΛΙΟΘΗΚΗ

ΟΙ ΤΡΑΠΕΖΕΣ ΔΕΔΟΜΕΝΩΝ ΤΟΥ ΤΕΕ/ΤΚΜ

Η βιβλιοθήκη του ΤΕΕ/ΤΚΜ είναι συνδεδεμένη μέσω του δικτύου HELLASPAC με ένα μεγάλο αριθμό Ηλεκτρονικών Τραπεζών Δεδομένων (Data-Banks), της Ελλάδας και του εξωτερικού, από τις οποίες είναι δυνατή η ανάκτηση πληροφοριών από ένα ευρύ φάσμα ενδιαφερόντων. Οι πληροφορίες αυτές αφορούν τους ακόλουθους τομείς:

- ΠΟΛΙΤΙΚΟΥ ΜΗΧΑΝΙΚΟΥ
- ΑΡΧΙΤΕΚΤΟΝΙΚΗΣ
- ΜΗΧΑΝΟΛΟΓΙΑΣ
- ΤΟΠΟΓΡΑΦΟΥ ΜΗΧΑΝΙΚΟΥ
- ΠΛΗΡΟΦΟΡΙΚΗΣ
- ΧΗΜΙΚΗΣ ΜΗΧΑΝΙΚΗΣ
- ΧΗΜΕΙΑΣ
- ΜΕΤΑΛΛΕΙΟΛΟΓΙΑΣ
- ΠΟΛΕΟΔΟΜΙΑΣ
- ΓΕΩΡΓΙΑΣ
- ΙΑΤΡΙΚΗΣ
- ΝΟΜΙΚΗΣ
- ΕΚΠΑΙΔΕΥΣΗΣ
- ΟΙΚΟΝΟΜΙΑΣ
- ΕΝΕΡΓΕΙΑΣ
- ΠΕΡΙΒΑΛΛΟΝΤΟΣ
- ΕΥΡΩΠΑΪΚΗΣ ΚΟΙΝΟΤΗΤΑΣ
- ΚΟΙΝΟΤΙΚΩΝ ΠΡΟΓΡΑΜΜΑΤΩΝ
- ΤΗΛΕΠΙΚΟΙΝΩΝΙΩΝ
- ΚΟΙΝΩΝΙΟΛΟΓΙΑΣ
- ΔΙΕΘΝΟΥΣ ΕΜΠΟΡΙΟΥ
- ΔΙΟΙΚΗΣΗΣ ΕΠΙΧΕΙΡΗΣΕΩΝ κ.λπ.
- ΗΛΕΚΤΡΟΝΙΚΗΣ

Οι παρεχόμενες πληροφορίες αντλούνται από πηγές όπως:

- Βιβλία, εγχειρίδια
- Περιοδικά
- Πρακτικά Συνεδρίων, Διεθνών Συναντήσεων
- Διδακτορικές διατριβές
- Διπλώματα ευρεσιτεχνίας
- Εκθέσεις οργανισμών κ.ο.κ.

Οι ενδιαφερόμενοι θα πρέπει να συμπληρώσουν το τυποποιημένο έντυπο αναζήτησης πληροφοριών στις ώρες λειτουργίας της βιβλιοθήκης του ΤΕΕ/ΤΚΜ.

Ώρες λειτουργίας βιβλιοθήκης: Δευτέρα - Παρασκευή 10-2.30, Δευτέρα, Πέμπτη: 5-8 μ.μ.

Για περισσότερες πληροφορίες μπορείτε να απευθύνεστε στον υπεύθυνο για τις τράπεζες δεδομένων κ. Δ. Σανόπουλο, χημικό μηχανικό στις ώρες:

Τετάρτη, Παρασκευή: 10-11

Δευτέρα, Πέμπτη: 5-8 μ.μ.

Πληροφορίες στο τηλέφωνο: 280.462

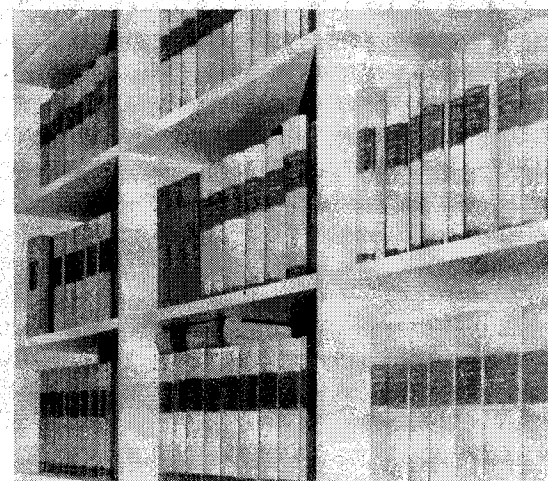

CD-ROM της WILSONDISC

Η βιβλιοθήκη του ΤΕΕ/ΤΚΜ διαθέτει τη βάση δεδομένων Applied Science Technology της WILSONDISC (AST) σε μορφή CD-ROM (compact disc-read only memory). Η AST καλύπτει θέματα engineering, Χημείας, Μαθηματικών, Φυσικής, Τεχνολογίας, Η/Υ, κ.λπ. Στην AST περιλαμβάνονται καταχωρήσεις βιβλίων, άρθρων, συνεδρίων, διαλέξεων, εκθέσεων κ.λπ. Η AST αποβελτιώνει υλικό από 335 περιοδικά, με χρονική κάλυψη από τον Οκτώβριο 1983 έως Δεκέμβριο 1991. Το σύνολο των καταχωρήσεων είναι περίπου 450.000.

(Για περισσότερες πληροφορίες: Βιβλιοθήκη ΤΕΕ/ΤΚΜ, τηλ. 280.462).

ΚΟΙΝΟΤΙΚΑ

ΔΡΑΣΕΙΣ ΠΛΗΡΟΦΟΡΗΣΗΣ ΣΤΟΝ ΤΟΜΕΑ ΤΟΥ ΠΕΡΙΒΑΛΛΟΝΤΟΣ

1. Γενικό πλαίσιο

Οι προβλεπόμενες δράσεις αναμένεται να συμβάλουν να καταδειχθούν οι ευθύνες και να τονωθεί η ενεργός συμμετοχή των διαφόρων παραγόντων (των οικονομικών παραγόντων, στους οποίους συμπεριλαμβάνονται τα συνδικάτα, οι περιφερειακές ή τοπικές αρχές, οι οργανώσεις για την προστασία του περιβάλλοντος, οι οργανώσεις για την προστασία του περιβάλλοντος, οι οργανώσεις προστασίας των καταναλωτών) για την πρόληψη των περιβαλλοντικών προβλημάτων, καθώς και να προαχθεί η σύμπραξη μεταξύ τους.

2. Όροι σχετικά με το χρονοδιάγραμμα εκτέλεσης

Οι δράσεις δεν επιτρέπεται να αρχίσουν να υλοποιούνται πριν από την έγκριση της χρηματοδότησής τους από την Επιτροπή και δεν μπορούν να παραταθούν πέραν της 31.10.1994.

3. Όροι σχετικά με τους προτείνοντες

Δικαιούται αυτής της κοινοτικής ενίσχυσης κάθε φυσικό ή νομικό πρόσωπο, καθώς και ενώσεις φυσικών προσώπων που θα είναι ουσιαστικά υπεύθυνες για την υλοποίηση των δράσεων.

4. Χρηματοοικονομικοί όροι

Πρέπει να καταδεικνύεται η χρηματοοικονομική σκοπιμότητα της δράσης.

Πρέπει να βεβαιούται η καλή χρηματοοικονομική κατάσταση του προτείνοντες.

Η δράση δεν πρέπει να έχει εμπορικούς σκοπούς. Δεν χρηματοδοτούνται ήδη αναληφθείσες δράσεις. Δεν χρηματοδοτούνται προτάσεις έρευνας ή μελέτες. Δεν χρηματοδοτούνται εξάλλου προτάσεις που περιλαμβάνουν επενδύσεις, έξοδα πρώτης εγκατάστασης ή λειτουργίας.

5. Χρηματοδοτική ενίσχυση

Η χρηματοδοτική ενίσχυση των δράσεων που θα επιλεγούν δεν μπορεί κατά γενικό κανόνα να είναι κατώτερη του 10% ή να υπερβαίνει το 50% των πραγματικών δαπανών που θα προκύψουν κατά την εκτέλεση.

Οι προτάσεις πρέπει να έχουν υποβληθεί είτε πριν από τις 31.3.1993 (πρώτη σειρά), είτε πριν από την 30.6.1993 (δεύτερη σειρά).

Αναλυτικότερα στο γραφείο ΕΟΚ του ΤΕΕ/ΤΚΜ, 7ος όροφος, τηλ. 237.016.

ΖΗΤΕΙΤΑΙ

ΜΕΤΑΛΛΕΙΟΛΟΓΟΣ ΜΗΧΑΝΙΚΟΣ - για μηχανικός ασφαλείας, προϋπηρεσία όπως απαιτείται από τον ΚΜΑΕ, ξένη γλώσσα, από Ελληνική Εταιρεία εξορύξεως μεταλλευμάτων ΑΕΒΕ, τηλ. 0464/51.209

ΗΛΕΚΤΡΟΛΟΓΟΙ και ΗΛΕΚΤΡΟΝΙΚΟΙ ΜΗΧΑΝΙΚΟΙ - Αγγλική, από Αγγλική Αεροπορική Εταιρεία, τηλ. (01) 3230.434.

ΜΕΤΑΛΛΟΥΡΓΟΣ ΜΗΧΑΝΙΚΟΣ - μέχρι 40 ετών, Αγγλική, Γερμανική, επιθυμητή 3ετή προϋπηρεσία από τα Χυτήρια Θεσσαλονίκης ΑΕ, Τ.Θ. 51024, 145 10 Κηφισιά

ΤΟΠΟΓΡΑΦΟΣ και ΠΟΛΙΤΙΚΟΣ ΜΗΧΑΝΙΚΟΣ - έμπειρος σε έργα οδοποιίας από Τεχνική Εταιρεία Κ.Ι. Σαραντόπουλος ΑΕ, Στρητ 17-19, 152 37 Αθήνα

ΜΕΤΑΛΛΕΙΟΛΟΓΟΣ ή ΠΟΛΙΤΙΚΟΣ ΜΗΧΑΝΙΚΟΣ - εμπειρία σε διατρήσεις, 3ετή προϋπηρεσία, Αγγλική, από ΒΙΟΚΑΤ, Τ.Θ. 62022, 152 10 Χαλάνδρι

ΜΗΧΑΝΟΛΟΓΟΣ - ΗΛΕΚΤΡΟΛΟΓΟΣ - για τμήμα πωλήσεων, ηλικία 25-30 ετών από εταιρεία πετρελαιοειδών, τηλ. (01) 6843.085

ΧΗΜΙΚΟΣ ΜΗΧΑΝΙΚΟΣ - μέχρι 35 ετών, Αγγλική, για το Τμήμα Πωλήσεων από εισαγωγική εταιρεία, Τ.Θ. 51553 Κηφισιά

ΧΗΜΙΚΟΣ ΜΗΧΑΝΙΚΟΣ - Αγγλική ή Γερμανική από Χαρτοποιία Βιοχαρτικής, τηλ. (01) 4825.411-19

ΜΗΧΑΝΙΚΟΥΣ - μέχρι 35 ετών, Ρωσική προϋπηρεσία σε χημική βιομηχανία από Εμποροβιομηχανική Εταιρεία, Τ.Θ. 30425, Τ.Κ. 100 33

ΓΙΑ ΣΥΝΕΡΓΑΣΙΑ - Εργοληπτικό πτυχίο ΜΕΚ Δ' Υδραυλικά και Γ' Ηλεκτρομηχανολογικά, τηλ. (031) 620.644, 629.491

Αναλυτικότερα στον πίνακα «Εύρεση Εργασίας», 7ος όροφος, γραφεία ΤΕΕ/ΤΚΜ ■

Επιστημονικοί υπεύθυνοι στα προγράμματα κατάρτισης

Το ΤΕΕ/ΤΚΜ απήυθνε πρόσκληση ενδιαφέροντος για τα 20 προγράμματα που προγραμματίσει να πραγματοποιηθούν φέτος.

Το ΤΕΕ/ΤΚΜ διοργανώνει για πέμπτη συνεχή χρονιά προγράμματα επαγγελματικής κατάρτισης μεγάλης διάρκειας για Διπλωματούχους Μηχανικούς με συγχρηματοδότηση του Ευρωπαϊκού Κοινωνικού Ταμείου.

Τα προγράμματα θα πραγματοποιηθούν στη Θεσσαλονίκη στο χρονικό διάστημα από 1/10/93 έως 20/12/93 και αφορούν ανέργους κι εργαζόμενους Μηχανικούς όλων των ειδικοτήτων.

Το ΤΕΕ/ΤΚΜ πρότείνει για το 1993 20 προγράμματα κατάρτισης για τη Θεσσαλονίκη στην Περιφέρεια Κ. Μακεδονίας.

Ο αριθμός και το θεματολόγιο των προγραμμάτων αυτών υπόκειται στην έγκριση της Περιφέρειας Κ. Μακεδονίας.

Ο αριθμός και το θεματολόγιο των προγραμμάτων αυτών υπόκειται στην έγκριση της Περιφέρειας Κ. Μακεδονίας. Τα προταθέντα προγράμματα κατάρτισης είναι:

1. Επίλυση φορέων με χρήση Η/Υ - Παραδείγματα με το Νέο Κανονισμό Σκυροδέματος και το Νέο Αντισεισμικό Κανονισμό (για Πολ. Μηχανικούς).
2. CAD για Πολιτικούς Μηχανικούς.
3. Αποκατάσταση βλαβών σε κτίρια (για Πολ. Μηχανικούς)
4. Διαχείριση - αξιοποίηση υδάτινων πόρων (για Πολ. Μηχανικούς).
5. Οργάνωση όψεων παλιών κτιρίων - συνόρων και Αρχιτεκτονικός Σχεδιασμός (για Αρχ. Μηχανικούς).

6. Σχεδιασμός Αρχιτεκτονικών μελετών με χρήση Η/Υ (για Αρχ. Μηχανικούς).
7. Πολεοδομικός Σχεδιασμός - Εφαρμογές (για Αρχ. Μηχανικούς).
8. Χωροταξία και Περιφερειακή Ανάπτυξη (για Αρχ. Μηχανικούς).
9. Σύγχρονες Η/Μ εγκαταστάσεις (για Ηλ. Μηχ. Μηχανικούς).
10. Εναλλακτικές πηγές ενέργειας - Εφαρμογές (για Ηλ. Μηχ. Μηχανικούς).
11. Σύγχρονες τεχνικές οργάνωσης και ελέγχου παραγωγής (για Ηλ. Μηχανικούς).
12. Ολοκληρωμένος σχεδιασμός βιομηχανικών εγκαταστάσεων με τη χρήση συστημάτων CAD/CAM/CAE και process simulators: (για Χημ. Μηχανικούς).
13. Τεχνολογία καύσης και καυστήρων (για Χημ. Μηχανικούς και Ηλ. Μηχ. Μηχανικούς).
14. Καύσιμο αέριο (για Χημ. Μηχανικούς και Ηλ. Μηχ. Μηχανικούς).
15. Εφαρμογές νέων τεχνολογιών Αγρονόμων - Τοπογράφων Μηχανικών σε αστική κλίμακα.
16. Εφαρμογές G.I.S. για Αγρονόμους - Τοπογράφους Μηχανικούς.
17. Marketing και Μηχανικός: (για ό-

λες τις ειδικότητες).

18. Σχεδιασμός Έργων Προστασίας και Αποκατάστασης Περιβάλλοντος (για όλες τις ειδικότητες).

19. Τηλεπληροφορική και Μηχανικός (για όλες τις ειδικότητες).

20. Γεωγραφικά Συστήματα Πληροφοριών (G.I.S.) (για όλες τις ειδικότητες).

Την ευθύνη για την διαμόρφωση του θεματολογίου, την επιλογή των εισηγητών και των επιμορφωμένων (μετά από δημόσια πρόσκληση εκδήλωσης ενδιαφέροντος), την παρακολούθηση και την αξιολόγηση των προγραμμάτων κατάρτισης θα την αναλάβει ένας αμειβόμενος επιστημονικός υπεύθυνος σε συνεργασία με την αρμόδια Συντονιστική Επιτροπή η οποία έχει οριστεί από την Δ.Ε. του ΤΕΕ/ΤΚΜ.

Οι ενδιαφερόμενοι να συμμετέχουν ως επιστημονικοί υπεύθυνοι των προγραμμάτων κατάρτισης καλούνται να εκδηλώσουν ενδιαφέρον από τις 29/3 έως τις 30/5 συμπληρώνοντας το ειδικό έντυπο αίτησης μαζί με βιογραφικό σημείωμα στο οποίο θα αναφέρονται στοιχεία σπουδών επαγγελματική εμπειρία καθώς και εμπειρία σχετική με το αντικείμενο της προκήρυξης.

Οι αιτήσεις διατίθενται στο ΤΕΕ/ΤΚΜ (7ος όρ.) Ζεύξιδος 8.

Για περισσότερες πληροφορίες οι ενδιαφερόμενοι μπορούν να επικοινωνούν με το Γρ. ΕΟΚ του ΤΕΕ/ΤΚΜ (τηλ. 237.016). ■



Νέα παρανομία του Δήμου: ένα αυθαίρετο κτίριο της Νέα Ελβετία

Η αυθαιρέσια και η παρανομία φαίνεται να έχουν εισβάλει στη πόλη με την ανοχή ή τις πρωτοβουλίες του Δήμου Θεσσαλονίκης.

Στους πιο κρίσιμους και ευαίσθητους τομείς της πόλης, στη πολιτιστική κληρονομιά, τη πολεοδομική της, την ιστορική φυσιογνωμία και τα χαρακτηριστικά της, την οργάνωση των δημοτικών δραστηριοτήτων, τη ποιότητα ζωής των κατοίκων της, ο Δήμος της Θεσσαλονίκης παρεμβαίνει με πρωτοφανείς αποφάσεις και ενέργειες.

Πότε στο παρελθόν η Δημοτική αρχή της Θεσσαλονίκης δεν αντιμετώπι-

σε αυτή τη μοναδική εξέγερση των πολιτών κατά των αποφάσεων ή της αδράνειας της. Η αυθαίρετη κατασκευή του στεγάστρου στην οδό Ησαφα, το Αναψυκτήριο της Παραλίας, τα αρχαία της Απελλού, η καταστροφή των αρχαιοτήτων στη πλατεία Διοικητηρίου, το ανώνυμο κτίριο της Αγγελάκη, η επέκταση της παλιάς παραλίας, ο σταθμός Μεταφόρτωσης, είναι τα τελευταία παραδείγματα που φέρνουν σε σύγκρουση τη Δημοτική Αρχή με τους πολίτες.

Χιλιάδες Θεσσαλονικείς οργανώνονται σε αυτόνομες κινήσεις πολιτών για να προστατέψουν τη πόλη από το

Δήμαρχο της...

Η προσφυγή στο Ευρωπαϊκό βούλο, στη τακτική Δικαιοσύνη, στους Διεθνείς Οργανισμούς δείχνουν την έκρηξη οργής των Θεσσαλονικέων, απέναντι σε μια Δημοτική αρχή που περιφρονεί τη κοινή ευαισθησία τους νόμους και την ιστορία της πόλης.

Τελευταίο κατόρθωμά της ένα νέο «ανώνυμο» παράνομο και αυθαίρετο κτίριο στη περιοχή Ν. Ελβετία. Χωρίς άδεια της πολεοδομίας, χωρίς κτιριολογικό πρόγραμμα, χωρίς μελέτη επιπτώσεων στη περιοχή, χωρίς προορισμό, ένα κτίριο άρχισε να κτίζεται από μια άσχετη Δ/νση του Δήμου, σε ένα χώρο χαρακτηρισμένο ως πράσινο. Σε μια περιοχή που προσφέρεται για μια εντυπωσιακή ανάπλαση και αναβάθμιση. Η καταστροφή θα ολοκληρωθεί με τη μεταφορά εκεί των απορριμματοφόρων του Δήμου...

Ποια αρμόδια αρχή πρέπει επιτέλους να ευαισθητοποιηθεί; Γιατί τάχα ο Δήμαρχος νομιμοποιείται για τις κάθε είδους αυθαιρέσιες και παρανομίες; Γιατί η εξέγερση των Θεσσαλονικέων δεν συγκινεί κανένα;

Μπορεί να μην υπάρχουν διαδικασίες παραίτησης, ισχύει όμως πάντα η αρχή της ηθικής έκπτωσης από ένα αξίωμα που δεν υπηρετεί πια τα συμφέροντα της πόλης υπέρ της οποίας υπάρχει. ■

Δημήτριος Σαλιπαστής
Δημοτικός Σύμβουλος

ΠΡΟΤΥΠΟ ΚΕΝΤΡΟ ΓΥΜΝΑΣΤΙΚΗΣ

ΤΜΗΜΑΤΑ ΓΥΝΑΙΚΕΙΑ-ΑΝΔΡΙΚΑ-ΠΑΙΔΙΚΑ

ΓΥΜΝΑΣΤΙΚΗ
• ενοργανη
• ρυθμικη
• αερομπικ
• βαρη
σαουνα
μασάζ

φιλική εταιρεία 20 (πλ. ιππδροκίου) τηλ. 275 273

Παρουσίαση δοκιμαστικών προβλημάτων για τον έλεγχο αξιοπιστίας προγραμμάτων γραμμικής στατικής ανάλυσης κτιριακών έργων με Η/Υ

Ημερίδα οργανώνει η μόνιμη επιτροπή επιμόρφωσης του Τμήματος, την Παρασκευή 7 Μαΐου στην αίθουσα συνεδρίων της Εταιρείας Μακεδονικών Σπουδών.

Στόχος της ημερίδας είναι να διευκολύνει τους μηχανικούς που χρησιμοποιούν για την εκπόνηση των στατικών μελετών, προγράμματα γραμμικής στατικής ανάλυσης σε Η/Υ.

Η ημερίδα που έχει πραγματοποιηθεί και στην Αθήνα περιλαμβάνει:

1. Δοκιμαστικά προβλήματα που μπορεί να χρησιμοποιηθούν από μηχανικούς - χρήστες προγραμμάτων γραμμικής στατικής ανάλυσης κατασκευών για τον έλεγχο της επάρκειας και της ορθότητας των προγραμμάτων αυτών.

2. Καταγραφή των δυνατοτήτων και παροχών των κυκλοφορούντων προγραμμάτων Η/Υ για τη γραμμική στατική ανάλυση του φέροντος οργανισμού κτιριακών έργων.

Το Σεμινάριο είναι διάρκειας ενός απογεύματος (4.00 έως 9.30) και το δικαίωμα συμμετοχής των ενδιαφερομένων είναι 3.000 δρχ. Θα δοθεί τεύχος σημειώσεων και παραδειγμάτων. ■

ΠΡΟΓΡΑΜΜΑ

4.00-4.30 Υποδοχή συναδέλφων - Έναρξη Ημερίδας
Προσφώνηση εκ μέρους της ΔΕ του ΤΕΕ: Κ. Σαββίδης
Προσφώνηση εκ μέρους της ΔΕ του ΤΕΕ/ΤΚΜ: Α. Κουράκης
Προσφώνηση εκ μέρους της ΜΕ Επιμόρφωσης του ΤΕΕ/ΤΚΜ: Π. Ράλλη

1η ΕΝΟΤΗΤΑ: Εισαγωγή και δοκιμαστικά προβλήματα

4.30-5.00 Θέση του προβλήματος και σκεπτικό αντιμετώπισής του. Προβλήματα αξιοπιστίας προγραμμάτων.

Γ. Παλασσόπουλος, Καθηγητής Σχολής Ευελπίδων

5.00-5.30 Δοκιμαστικά προβλήματα από την κλασική στατική γραμμικών και επιφανειακών φορέων. Πρόσθετα δοκιμαστικά προβλήματα για συνεχείς δοκούς και επίπ. πλαίσια.

Δ. Τόλης, μελετητής δομοστατικός, ειδικευμένος προγρ/στής

5.30-6.00 Πρόσθετα δοκιμαστικά προβλήματα για χωρικά πλαίσια με διαφραγμ. λειτούργια πλακών. Πρόσθετα δοκιμαστικά προβλήματα για εσχάρες και χωροδικτύματα.

Α. Χαρίσης, MSc Πολ. Μηχ., ειδικευμένος προγραμματιστής

2η ΕΝΟΤΗΤΑ: Προβλήματα προσομοίωσης φορέων

6.00-6.30 Προβλήματα προσομοίωσης σε κτιριακά έργα / Τοιχώματα - Πυρήνες - Θεμελιώσεις.

Γ.Ε. Αβραμίδης, αν. καθηγητής ΑΠΘ, Στατική και Δυναμική των Κατασκευών

6.30-7.00 Απλοποιημένα μοντέλα κτιρίων Ο/Σ - Ενδεικτικά προβλήματα ανάλυσης πλακών.

Π. Γιαννόπουλος, αν. καθηγητής ΕΜΠ, Οπλισμένο Σκυρόδεμα

7.00-7.30 ΔΙΑΛΕΙΜΜΑ - Κατάθεση ερωτήσεων

3η ΕΝΟΤΗΤΑ: Καταγραφή κυκλοφορούντων προγραμμάτων - Σύνοψη και Συζήτηση

7.30-8.00 Ιστορικό - Σκοπός της έρευνας - Σύνταξη ερωτηματολογίου - Διαπιστώσεις - Σχόλια.

Χ. Βαχλιώτης, μελετητής δομοστατικός

8.00-8.30 Συγκεφαλαίωση προβλημάτων - Στρατηγική αντιμετώπισής τους στην πράξη

Ο. Βαγγελάτου, Μέλος Ειδ. Επιστ. Επιτροπής Πολ. Μηχ. ΤΕΕ

8.30-9.30 ΓΕΝΙΚΗ ΣΥΖΗΤΗΣΗ (ερωτήσεις - παρεμβάσεις - τοποθετήσεις)

9.30 Λήξη της Ημερίδας

Η Κοινοτική νομοθεσία για τις επικίνδυνες χημικές ουσίες

Σεμινάρια πραγματοποιήσαν στη Θεσσαλονίκη το Γενικό Χημείο του Κράτους και η XI Διεύθυνση Περιβάλλοντος της ΕΟΚ.



E Εκρηκτικό



O Οξειδωτικό



F Λιαν εύφλεκτο



F Εξόχως εύφλεκτο



T Τοξικό



T+ Λιαν τοξικό

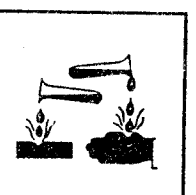

C Διαβρωτικό



Επικίνδυνο για το περιβάλλον

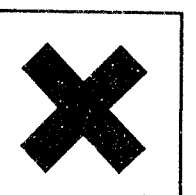

Xη Επιβλαβές

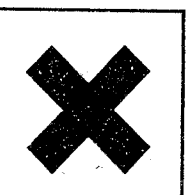

Xi Ερεθιστικό

Ιδιαίτερου ενδιαφέροντος, αλλά χωρίς την απαιτούμενη προσέλευση, ήταν το διήμερο σεμινάριο που οργάνωσε στη Θεσσαλονίκη το Γενικό Χημείο του Κράτους και η XI Γενική Διεύθυνση της ΕΟΚ με θέμα τις επικίνδυνες χημικές ουσίες και παρασκευάσματα και τις Κοινοτικές ρυθμίσεις σχετικά με την παρασκευή και διακίνησή τους.

Σύμφωνα με τη νέα κοινοτική νομοθεσία, ο παρασκευαστής υποχρεούται να δηλώνει σε ποιά κατηγορία επικινδυνότητας ανήκει η ουσία που διαθέτει στην αγορά, να τη συσκευάζει κατά τρόπο ασφαλές και να την επισημαίνει με ειδικά σύμβολα, με φράσεις κινδύνου και με οδηγίες προφύλαξης. Παράλληλα, ο καταναλωτής ή ο εργαζόμενος έχει πλέον την υποχρέωση να προσέχει την επισήμανση.

Οι εισηγητές κατά τη διάρκεια του σεμιναρίου έδωσαν αναλυτικά στοιχεία τόσο για τις επικίνδυνες χημικές ουσίες και τα παρασκευάσματά τους όσο και για τον τρόπο υποχρεωτικής επισήμανσης με ειδικά σύμβολα στη συ-

σκευασία, που τα χωρίζει στις εξής κατηγορίες: εκρηκτικό, λιαν εύφλεκτο, τοξικό, διαβρωτικό, επιβλαβές, οξειδωτικό, εξόχως εύφλεκτο, λιαν τοξικό, επικίνδυνο για το περιβάλλον και ερεθιστικό.

Επίσης κατά τη διάρκεια συνέντευξης Τύπου υπογράμμισαν ότι για όλες τις χημικές ουσίες που παρασκευάστηκαν μετά το 1981 υπάρχει η υποχρέωση της παραγωγού εταιρείας με δική της δαπάνη να πραγματοποιηθούν έρευνες για την πιθανότητα καρκινογένεσης, μεταλλαξιμότητας κ.ά. Ενώ όμως για αυτές τις ουσίες έχει γίνει εξονυχιστική έρευνα, για όλες τις ουσίες που παρασκευάστηκαν πριν από το 1981 — και είναι και οι περισσότερες — δεν έχουν διερευνηθεί μέχρι σήμερα οι επιπτώσεις τους στον άνθρωπο. Γι' αυτό, πολύ σύντομα αναμένεται οι υπουργοί ΠΕΧΩΔΕ της Κοινότητας, να υιοθετήσουν πρόταση με την οποία θα είναι υποχρεωτική για τις εταιρείες παραγωγής χημικών ουσιών και παρασκευασμάτων η πραγματοποίηση έρευνας σε σχέση με τις επιπτώσεις της ουσίας αυτής στον άνθρωπο, ακόμη και αν το προϊόν τους κυκλοφορεί στην κατανάλωση αρκετές δεκαετίες και πάντως, πριν το 1981. ■

ΚΛΑΣΙΚΗ ΦΥΣΙΚΟΘΕΡΑΠΕΙΑ ΚΑΙ ΟΛΑ ΤΑ ΝΕΑ ΠΡΟΓΡΑΜΜΑΤΑ

1. ΘΕΡΑΠΕΥΤΙΚΗΣ ΜΥΟΧΑΛΑΡΩΣΗΣ
2. LASER
3. ΜΑΓΝΗΤΟΘΕΡΑΠΕΙΑΣ
4. ΚΑΤΑΠΟΛΕΜΗΣΗ STRESS - ΑΓΧΟΥΣ

ΜΕ ΤΗΝ ΣΥΝΕΡΓΑΣΙΑ ΥΠΟΛΟΓΙΣΤΩΝ ΓΙΑ ΤΗΝ ΜΕΤΡΗΣΗ ΤΩΝ ΑΠΟΤΕΛΕΣΜΑΤΩΝ

ΠΛΗΡΗ ΚΑΛΥΨΗ ΜΕ ΤΟ ΤΑΜΕΙΟ ΤΣΜΕΔΕ

ΖΗΤΗΣΤΕ ΠΛΗΡΟΦΟΡΙΕΣ ΣΤΑ ΤΗΛΕΦΩΝΑ 220.356 & 275.456 ΚΑΘΗΜΕΡΙΝΑ ΑΠΟ ΤΗΣ 10 π.μ. ΕΩΣ 10 μ.μ.

ΧΡ. ΣΜΥΡΝΗΣ 7 - ΘΕΣΣΑΛΟΝΙΚΗ

Συλλογικά

• ΑΓΡΟΝΟΜΟΙ - ΤΟΠΟΓΡΑΦΟΙ Β.Ε.

Εκλογές πραγματοποιήθηκαν στον Σύλλογο Διπλωματούχων Αγρονόμων Τοπογράφων Βορείου Ελλάδος στις 14 Μαρτίου, με την συμμετοχή 252 μελών του συλλόγου που προσήλθαν στις κάλπες.

Η Πανελλήνια Αγρονομική Συνδικαλιστική Κίνηση (ΠΑΣΚ) έλαβε 172 ψήφους και ποσοστό 68,8%, η Δημοκρατική Κίνηση Μηχανικών (ΔΚΜ) 53 ψήφους και 21,2% και η Προοδευτική Συνεργασία (Π.Σ.) 25 ψήφους και 10%.

Μετά από τα αποτελέσματα αυτά η ΠΑΣΚ κατέλαβε 6 έδρες στο Διοικητικό Συμβούλιο του συλλόγου, η ΔΚΜ 2 έδρες και η Π.Σ. μία έδρα.

Από τη συνεδρίαση που πραγματοποιήθηκε στις 23 Μαρτίου, το Διοικητικό Συμβούλιο του Συλλόγου Αγρονόμων Τοπογράφων Βορείου Ελλάδος, συγκροτήθηκε σε σώμα ως εξής:

ΠΡΟΕΔΡΟΣ: Αθανάσιος Παύλου

ΑΝΤΙΠΡΟΕΔΡΟΣ: Αθανάσιος Γκούτνας

ΓΕΝ. ΓΡΑΜΜΑΤΕΑΣ: Αναστάσιος Ζεϊμπέκης

ΤΑΜΙΑΣ: Νίκος Ματζαβίνος

ΕΙΔ. ΓΡΑΜΜΑΤΕΑΣ: Γρηγόρης Ουζούνης

ΜΕΛΗ: Άγγελος Πουσκούρης, Ιωάννης Παρασχάκης, Κυριακή Σοϊλεμετζίδου, Αθανάσιος Τζακόπουλος

• ΜΗΧΑΝΟΛΟΓΟΙ - ΗΛΕΚΤΡΟΛΟΓΟΙ Β.Ε.

Τακτική Γενική Συνέλευση θα πραγματοποιήσει ο Σύλλογος Μηχανολόγων Ηλεκτρολόγων Βορείου Ελλάδος, την Πέμπτη 8 Απριλίου 1993 και ώρα 8 το βράδυ, στην αίθουσα συνεδριάσεων του ΤΕΕ/ΤΚΜ (Ζεΰξιδος 8, 3ος όροφος).

Τα θέματα της Γενικής Συνέλευσης είναι: α) Απολογισμός του απερχόμενου Διοικητικού Συμβουλίου, β) Οικονομικός απολογισμός προηγούμενης διαχείρισης, γ) Εκλογή Εφορευτικής Επιτροπής και δ) Προκήρυξη εκλογών.

Σημειώνεται ότι σύμφωνα με τα άρθρα 7 & 16 του καταστατικού του Συλλόγου Μηχανολόγων Ηλεκτρολόγων, αιτήσεις εγγραφής στον σύλλογο γίνονται δεκτές μέχρι και την ημέρα της Γενικής Συνέλευσης.

• ΧΗΜΙΚΟΙ ΜΗΧΑΝΙΚΟΙ Β.Ε.

Διήμερο Συμπόσιο με θέμα: «Μεικτές διαδημοτικές επιχειρήσεις εκμετάλλευσης-διανομής φυσικού αερίου», θα διοργανώσει το δεύτερο δεκαπενθήμερο του Μαΐου 1993, το τμήμα Βορείου Ελλάδος του Πανελληνίου Συλλόγου Χημικών Μηχανικών, υπό την αιγίδα της Τοπικής Ένωσης Δήμων και Κοινοτήτων Θεσσαλονίκης, σε συνεργασία με το Επιστημονικό και Επιμορφωτικό Κέντρο του Πανελληνίου Συλλόγου Χημικών Μηχανικών.

Στο θεματολόγιο του συμποσίου περιλαμβάνονται τα ακόλουθα θέματα: Πορεία έργου φυσικού αερίου και πολιτική εκμετάλλευσης διανομής, πορεία έργων ΔΕΠΑ, ΔΕΦΑ, Πρωτοβουλίες δήμων και εταιριών (πρόσδος εργασιών), θεσμικό πλαίσιο στον τομέα του φυσικού αερίου, θεσμικό πλαίσιο επενδύσεων στα δίκτυα διανομής, Ευρωπαϊκή εμπειρία, ο ρόλος της Κοινότητας (Θεσμοί-χρηματοδότηση) και Εταιρικοί συνδυασμοί.

Επίσης περιλαμβάνονται τα θέματα: Τρόποι χρηματοδότησης, Υπηρεσίες μελέτης και διεύθυνσης έργου (Ελληνικό δυναμικό), Συμβόλαια εκχωρήσεων δικαιωμάτων διανομής, Συμβόλαια προμήθειας φυσικού αερίου, Τιμολόγηση φυσικού αερίου, Υλικά-Κατασκευές-Τεχνολογία (Εγχώριες δυνατότητες) και Συγκριτικά θέματα στους κανόνες ασφαλείας.

Το κόστος συμμετοχής στο συμπόσιο είναι 5.000 δρχ., και όσοι ενδιαφέρονται να παρουσιάσουν ανακοίνωση, θα πρέπει να στείλουν το πλήρες κείμενο της εισήγησής τους μέχρι τις 30 Απριλίου 1993 στα γραφεία του Π.Σ.Χ.Μ. Τμήμα Βορείου Ελλάδος (Ζεΰξιδος 8, 4ος όροφος).

ΜΕ ΜΙΑ ΜΑΤΙΑ

Οριστικά σε ιδιώτες πρόκειται να ανατεθεί η κατασκευή των τεσσάρων νέων μονάδων θερμικής παραγωγής ηλεκτρικής ενέργειας, όπως δήλωσε ο υπουργός Βιομηχανίας και Εμπορίου κ. Κοντογιαννόπουλος.

Η ανάθεση θα γίνει με προκήρυξη διεθνών μειοδοτικών διαγωνισμών, αξιολόγηση των κατατεθειμένων προσφορών και απόφαση του διοικητικού συμβουλίου της ΔΕΗ, ενώ μέσω μελετών θα καθοριστούν και τα χρηματοοικονομικά του έργου.

Η ανάγκη ανάδειξης του μνημείου του Επταπύργου, γνωστότερος ως Γεντί Κουλέ, καταδείχθηκε από τους εισηγητές σχετικής ημερίδας που οργάνωσε η 9η Εφορία Βυζαντινών Αρχαιοτήτων.

Αναφέρθηκε ότι το Επταπύργιο, μπορεί να στεγάσει χώρους για εκθέσεις, συναυλίες, πολιτιστικά δρώμενα, ενώ μπορούν να κατασκευαστούν στους γύρω χώρους τέσσερα υπαίθρια θέατρα. Ακόμη προτάθηκε η δημιουργία Ερευνητικού Κέντρου για το σωφρονιστικό σύστημα και τις συνθήκες διαβίωσης των φυλακισμένων.

Ερώτηση στο Ευρωκοινοβούλιο για την επιχωμάτωση της παλιάς παραλίας της Θεσσαλονίκης, κατέθεσε ο ευρωβουλευτής του ΣΥΝ κ. Αλαβανός.

Στην ερώτηση ο ευρωβουλευτής υποστηρίζει μεταξύ άλλων, ότι δεν υπάρχει μελέτη εκτίμησης περιβαλλοντικών επιπτώσεων για το έργο, σύμφωνα με τη σχετική οδηγία της ΕΟΚ.

Αύξηση πωλήσεων μεγαλύτερη του πληθωρισμού για το 1993, προβλέπεται για τους βιομηχανικούς κλάδους τροφίμων-ποτών-τσιγάρων, ένδυσης-υπόδησης-δέρματος και μεταφορικών μέσων και μείωση ειδικότερα στη βασική μεταλλουργία.

Τα παραπάνω επισημαίνονται σε έρευνα που πραγματοποιήθηκε ανάμεσα στο 7% του συνόλου των επιχειρήσεων.

Επτά μικρά υπόγεια πάρκινγκ συνολικής χωρητικότητας 2.800 αυτοκινήτων σκοπεύει να κατασκευάσει ο δήμος Θεσσαλονίκης αφού έχει ήδη προχωρήσει στις μελέτες κατασκευής τους, ενώ ο προϋπολογισμός του φτάνει τα 5,15 δισ. δρχ.

Οι χώροι κατασκευής τους προτείνεται να είναι μακριά από το κέντρο και ειδικότερα στις περιοχές: Πλατεία Καλούδη (450 οχήματα), Πάρκο Ι.Ν. Κυρίλλου και Μεθόδιου (400), Κιμ. Βόγα (400), Κυβέλεια (400), Ιπποκράτειο (300), Πλατεία Γαλοπούλου (400), Ιασονίδου (450).

Με επιστολή του προς τον δήμαρχο Θεσσαλονίκης, η παράταξη του κ. Φατούρου ζητά να επανεξεταστούν μια σειρά από δημοτικά έργα, όπως ο σταθμός μεταμόρφωσης απορριμμάτων και το κτίριο πολλαπλών λειτουργιών στην οδό Αγγελάκη, καθώς και να διακοπούν οι εργασίες στο πάρκινγκ Διοικητηρίου μέχρι την ολοκλήρωση των ανασκαφών.

Σύμφωνα με τροπολογία που κατατέθηκε στη Βουλή, επιβάλλεται από 1η Ιανουαρίου 1993 το Τέλος Ακίνητης Περιουσίας υπέρ των δήμων και των κοινοτήτων.

Το ΤΑΠ ορίζεται από 0,25 έως 0,35 επί της αξίας των ακινήτων και θα συνεισπράττει με τους λογαριασμούς της ΔΕΗ, ενώ προβλέπεται ότι το 15% του τέλους θα κατατίθεται σε ειδικό λογαριασμό και θα ανακατανέμεται στους ΟΓΑ, ύστερα από πρόταση της ΚΕΔΚΕ.

Ακόμη τα έσοδα από το τέλος, οι ΟΤΑ θα τα χρησιμοποιούν κατά 50% για την εκτέλεση έργων και κατά 50% για την κάλυψη άλλων αναγκών, ενώ προβλέπεται ότι οι δήμοι και οι κοινότητες μπορούν να συνιστούν γραφεία κτηματογραφησεως της ακίνητης περιουσίας στην περιοχή τους.

Το τελευταίο χτύπημα του Εγκέλαδου στον Πύργο, απέδειξε για μία ακόμη φορά ότι σε αυτή τη χώρα πρέπει να μάθουμε να ζούμε με τους σεισμούς, όπως χαρακτηριστικά μας επισημαίνουν οι ειδικοί.

Πόσο όμως είναι έτοιμος ο κρατικός μηχανισμός για την αντιμετώπιση των σεισμών και των επιπτώσεών τους; Πόσο αποτελεσματικό είναι το σχέδιο «Ξενοκράτης», που εφαρμόζεται στις περιπτώσεις εκτάκτου ανάγκης;

Ο διδάκτωρ Πολιτικός Μηχανικός και Πρόεδρος της Μόνιμης Επιτροπής Αντισεισμικής Προστασίας του ΤΕΕ/ΤΚΜ, Δημοσθένης Σαρηγιάννης, παρουσιάζει στο «Τ» τις απόψεις του για την ετοιμότητα των εμπλεκόμενων φορέων και υπηρεσιών, αναφορικά με το σχέδιο «Ξενοκράτης».

— Μετά από τον πρόσφατο σεισμό στον Πύργο, αναφέρθηκαν αρκετά στην αποτελεσματικότητα του σχεδίου «Ξενοκράτης». Τι ισχύει σήμερα για τον Νομό Θεσσαλονίκης και πως κρίνετε την ετοιμότητα της Πολιτείας;

«Το σχέδιο «Ξενοκράτης», όπως είναι γνωστό αναφέρεται στην αντιμετώπιση των καταστάσεων που δημιουργούνται κατά τις πρώτες ώρες, ενδεχομένως και τις πρώτες ημέρες μιας έκτακτης ανάγκης και στην προκειμένη περίπτωση ενός σεισμού. Στόχος του είναι η αντιμετώπιση του πανικού που δημιουργείται τις πρώτες ώρες, έτσι ώστε να μειω-

Ελλείψεις στο σχέδιο «Ξενοκράτης»

θούν δραστικά οι οικονομικές και κοινωνικές επιπτώσεις του χώρου που επλήγη από τον σεισμό.

Το σχέδιο αυτό είναι προσαρμοσμένο ανάλογα με τις ειδικές συνθήκες που παρουσιάζει κάθε περιοχή και για τον Νομό Θεσσαλονίκης η τελευταία αναμόρφωσή του έγινε το 1985. Αν και από τότε δεν έχει γίνει άλλη αναθεώρησή του, αφού πρέπει να προσαρμόζεται στις εκάστοτε ανάγκες, χαρακτηρίζεται ως ικανοποιητικό για την αντιμετώπιση ενός σεισμού.

Υπάρχουν όμως αμφιβολίες για την αποτελεσματικότητα της υλοποίησης του σχεδίου «Ξενοκράτης», οι οποίες οφείλονται κυρίως στην εμπλοκή πολλών φορέων, υπηρεσιών και πολιτών. Κατά το μεγαλύτερο ποσοστό η επιτυχία του στηρίζεται στην ενημέρωση και εκπαίδευση των εμπλεκόμενων φορέων και πολιτών, στην προσεισμική όπως χαρακτηρίζεται φάση, όπου όμως παρουσιάζονται σημαντικές ελλείψεις και δυσλειτουργίες».

— Ποια είναι τα σημαντικότερα προβλήματα που παρουσιάζονται στην προσεισμική αυτή φάση;

«Δυστυχώς αλλά αποδεικνύεται, ότι δεν τηρούνται αρκετά από αυτά που αναφέρει το σχέδιο «Ξενοκράτης» στις προβλεπόμενες ενέργειές του πριν από τον σεισμό, γεγονός που οφείλεται στην γενικότερη έλλειψη συντονισμού.

Σημαντικός παράγοντας στην επιτυχία του, είναι η εξεύρεση των κατάλληλων χώρων συγκέντρωσης του κοινού, χώρων που θα περιέχουν και τα κατάλληλα έργα υποδομής προκειμένου να υποδεχθούν τους σεισμοπαθείς. Ο αρχικός καθορισμός των ενδεδειγμένων χώ-

ΠΡΟΣΩΠΑ & ΓΕΓΟΝΟΤΑ



Δυσχέρειες αντιμετωπίζει η προσεισμική φάση του σχεδίου «Ξενοκράτης», όπως επισημαίνει ο πρόεδρος της Μόνιμης Επιτροπής Αντισεισμικής Προστασίας του ΤΕΕ/ΤΚΜ και διδάκτωρ Πολιτικός Μηχανικός κ. Δημοσθένης Σαρηγιάννης.

ραίτητη καταγραφή μεγάλων βιομηχανιών, φαρμακείων κ.ά. που θα τροφοδοτούν τον πληθυσμό με τρόφιμα - φάρμακα».

— Πως κρίνετε την αντισεισμική συμπεριφορά των κτιρίων στη χώρα μας; «Οι ελληνικές οικοδομές παρουσιάζουν αρκετά καλή συμπεριφορά στον σεισμό αφού κανονικά θα πρέπει να είχαμε πολύ περισσότερες καταστροφές στους σεισμούς που έχουν ήδη γίνει.

Ο αντισεισμικός κανονισμός που ισχύει από τον Οκτώβριο του 1992 είναι σύγχρονος και περιλαμβάνει όλες τις τελευταίες επιστημονικές τεχνικές και επιτεύγματα. Όμως υστερούμε αρκετά στον τομέα της επίβλεψης της εφαρμογής του από την πλευρά της Πολιτείας. Η επίβλεψη της Πολιτείας στην κατασκευή ιδιωτικών κτιρίων, χαρακτηρίζεται από υποτυπώδης έως ανύπαρκτη, αφού περιορίζεται μόνο σε πολεοδομικά θέματα αγνοώντας σχεδόν την αντοχή του κτιρίου.

Ενδεικτικό είναι το γεγονός ότι σε έρευνα που έχουμε πραγματοποιήσει, αποδείχθηκε ότι οι περισσότερες καταστροφές έχουν σημειωθεί σε οικοδομές που κατασκευάστηκαν σε περιόδους οικονομικής εξάρσης (π.χ. 1967, 1977), όταν δηλαδή δεν υπήρχε σωστή επίβλεψη».

— Κύριε Σαρηγιάννη, ποιά είναι η άποψή σας για την πρόγνωση των σεισμών, και την αποτελεσματικότητά τους;

«Το πρόγραμμα ΒΑΝ είναι ένα ερευνητικό πρόγραμμα που πρέπει να προχωρήσει, το οποίο όμως σήμερα δεν έχει πρακτική αξία. Αυτό συμβαίνει διότι για να εκκενώσουμε μια πόλη δεν αρκεί μόνο να ξέρουμε επακριβώς το επίκεντρο, τον χρόνο και το μέγεθος του σεισμού. Απαιτείται και η γνώση εδαφομηχανικών και πολιτικών μηχανικών που θα εκτιμήσουν τις πιθανές ζημιές, ώστε να παρθεί απόφαση εκκένωσης. Άρα ακόμη και αν τελειοποιηθεί το ΒΑΝ δεν επαρκεί.

Σημασία έχει σήμερα η πρόβλεψη μακράς διάρκειας, προκειμένου να ετοιμασθεί η Πολιτεία για να αντιμετωπίσει μέσω του σχεδίου «Ξενοκράτης» τις επιπτώσεις ενός σεισμού σε μια περιοχή που έχει υποδειχθεί ότι θα παρουσιάσει μέσα στα επόμενα χρόνια μεγάλο σεισμό. Πρέπει δηλαδή στη συγκεκριμένη περιοχή να ελεγχθούν χώροι συγκέντρωσης του κοινού (σχολεία, γυμναστήρια, θέατρα, εκκλησίες, κ.ά.) ώστε να αντιμετωπιστούν οι παρενέργειες του σεισμού.

Με τα δεδομένα που έχουμε σήμερα πρέπει να έχουμε υπόψη μας ότι η παρέμβαση του ανθρώπου δεν γίνεται στον σεισμό και στην πρόβλεψή του αλλά στα σπίτια. Επιβάλλεται δηλαδή να βελτιώσουμε τις κατασκευές μας, ώστε να προετοιμαστούμε κατάλληλα για την περίπτωση ενός σεισμού».



ΓΝΩΣΤΕΙΣ ΧΡΗΣΗΣ Η/Υ: Η εφώρτιση αφορά στα σεμινάρια 1,2,3.

ΕΠΑΓΓΕΛΜΑΤΙΚΗ ΕΜΠΕΙΡΙΑ:

ΣΗΜΕΡΙΝΗ ΕΠΑΓΓΕΛΜΑΤΙΚΗ ΑΠΑΣΧΟΛΗΣΗ:

ΑΝΑΟΙ ΤΤΑΟΙ ΤΠΟΛΟΓΙΣΜΟΥ:

ΣΧΟΛΗ ΑΠΟΦΟΙΤΗΣΗΣ:

Σύντομα βιογραφικά στοιχεία

ΕΙΔΙΚΟΤΗΤΑ: Α.Μ. ΤΕΕ:

ΑΙΒΕΥΛΥΣΗ: Τ.Κ./ΠΟΛΗ:

ΗΜΕΡ. ΓΕΝΝΗΣΗΣ: ΤΗΛΕΦΩΝΟ:

ΟΝΟΜΑ: ΠΑΤΡΩΝΥΜΟ:

ΕΠΙΝΥΜΟ:

Προσωπικά στοιχεία

- 1. Εισαγωγή στους Η/Υ - Το λειτουργικό σύστημα DOS (για όλες τις ειδικότητες)
- 2. Περιβάλλον Windows - το Πρόγραμμα Excel (για όλες τις ειδικότητες)
- 3. Διαχείριση έργων με το Microsoft Project for Windows (για Α.Μ., Π.Μ., Α.Υ.Τ.-Τορ.)
- 4. Εφαρμοσμένο Βιομηχανικό Management (για Χ.Μ., Η.Μ., Μ.Μ., Μ.Ε.Τ. Μ.)
- 5. Βιομηχανικοί αυτοματισμοί και αυτοματοποιημένα συστήματα παραγωγής (για Χ.Μ., Η.Μ., Μ.Μ., Μ.Ε.Τ. Μ.)

(Επιλέξτε ΜΟΝΟ ένα σεμινάριο)

**ΤΕΧΝΙΚΟ ΕΠΙΜΕΛΗΤΗΡΙΟ ΕΝΑΔΑΣ
ΤΜΗΜΑ ΚΕΝΤΡΙΚΗΣ ΜΑΚΕΔΟΝΙΑΣ
ΑΙΤΗΣΗ ΣΥΜΜΕΤΟΧΗΣ ΣΤΑ ΣΕΜΙΝΑΡΙΑ**

**6 «ΠΑΡΑΔΕΙΓΜΑ ΔΙΑΣΤΑΣΙΟΛΟΓΗΣΗΣ ΚΤΙΡΙΟΥ
ΜΕ ΤΟ ΝΕΟ ΚΑΝΟΝΙΣΜΟ ΣΚΥΡΟΔΕΜΑΤΟΣ»**

ΣΤΟΧΟΣ: Η ενημέρωση των μηχανικών επάνω στην ερμηνεία και τις επιπτώσεις εφαρμογής του Νέου Κανονισμού στη μελέτη έργων από οπλισμένο σκυρόδεμα και η συγκριτική, με τη βοήθεια παραδείγματος, παρουσίαση των απαιτήσεων υπολογισμού εντατικών μεγεθών ενός τυπικού κτιρίου σύμφωνα με τους Κανονισμούς του 1954 και του 1991.

ΑΠΕΥΘΥΝΕΤΑΙ: Σε Πολιτικούς Μηχανικούς καθώς και σε άλλες ειδικότητες που έχουν σχέση με το αντικείμενο και είναι Δημόσιοι Υπάλληλοι.

ΘΕΜΑΤΟΛΟΓΙΟ: Ανάλυση δομικού συστήματος κατά το Νέο Κανονισμό Οπλισμένου Σκυροδέματος (ΝΕΚΟΣ). • Παράδειγμα Εφαρμογής. Διαστασιολόγηση σε κάμψη και διάτμηση. • Λειτουργικότητα κατά το ΝΕΚΟΣ. Παράδειγμα Εφαρμογής. • Κατασκευαστικές διατάξεις κατά το ΝΕΚΟΣ. Παράδειγμα Εφαρμογής.

ΕΙΣΗΓΗΤΕΣ (κατά σειρά εισηγήσεων): • Στυλιανίδης Κοσμάς, Επίκουρος Καθηγητής Α.Π.Θ. • Αθανασιάδου Χριστίνα, Δρ. Πολιτικός Μηχανικός • Κάππος Ανδρέας, Επίκουρος Καθηγητής Α.Π.Θ.

ΥΠΕΥΘΥΝΟΣ ΣΕΜΙΝΑΡΙΟΥ: Ράλλη Πηνελόπη, Πολ. Μηχανικός

ΧΡΟΝΟΣ ΔΙΕΞΑΓΩΓΗΣ: 26/4 - 30/4/1993 και ώρες 10.00 - 14.30 π.μ.

ΔΙΑΡΚΕΙΑ: 20 ώρες

ΑΡΙΘΜΟΣ ΣΥΜΜΕΤΕΧΟΝΤΩΝ: 30-40 άτομα.

ΥΠΟΒΟΛΗ ΑΙΤΗΣΕΩΝ: από 22/3 μέχρι 15/4/93.

ΜΟΝΟ ΓΙΑ ΔΗΜΟΣΙΟΥΣ ΥΠΑΛΛΗΛΟΥΣ

**7 «ΕΥΚΑΜΠΤΑ ΟΔΟΣΤΡΩΜΑΤΑ.
ΣΥΓΧΡΟΝΕΣ ΜΕΘΟΔΟΙ ΥΠΟΛΟΓΙΣΜΟΥ,
ΚΑΤΑΣΚΕΥΗΣ ΚΑΙ ΣΥΝΤΗΡΗΣΗΣ»**

ΣΤΟΧΟΣ: Με το σεμινάριο επιδιώκεται η ενημέρωση των Μηχανικών που επιβλέπουν ή μελετούν έργα οδοποιίας σε σύγχρονες μεθόδους υπολογισμού κατασκευής και συντήρησης των εύκαμπτων οδοστρώματων. Επιπλέον θα γίνει περιγραφή και παρουσίαση των σύγχρονων υλικών οδοστρώσις.

ΑΠΕΥΘΥΝΕΤΑΙ: Το σεμινάριο απευθύνεται κυρίως σε Πολιτικούς Μηχανικούς και Αγρ. Τοπογράφους.

ΧΡΟΝΟΣ ΔΙΕΞΑΓΩΓΗΣ: 8/6 - 15/6/93 και ώρες 10.30 - 14.30 π.μ.

ΔΙΑΡΚΕΙΑ: 30 ώρες.

ΑΡΙΘΜΟΣ ΣΥΜΜΕΤΕΧΟΝΤΩΝ: 30-35 άτομα.

ΥΠΟΒΟΛΗ ΑΙΤΗΣΕΩΝ: από 22/3 μέχρι 15/5.

ΜΟΝΟ ΓΙΑ ΔΗΜΟΣΙΟΥΣ ΥΠΑΛΛΗΛΟΥΣ

1 ΕΙΣΑΓΩΓΗ ΣΤΟΥΣ Η/Υ ΤΟ ΛΕΙΤΟΥΡΓΙΚΟ ΣΥΣΤΗΜΑ DOS

ΣΤΟΧΟΣ: Να δοθούν σύντομα οι απαραίτητες γνώσεις για τη χρησιμοποίηση των Η/Υ (IBM και συμβατών). Θα περιγραφεί συνοπτικά το λειτουργικό σύστημα DOS και οι βασικές εντολές του.

ΑΠΕΥΘΥΝΕΤΑΙ: Σε Μηχανικούς όλων των ειδικοτήτων με ελάχιστη ή ανύπαρκτη γνώση στους Η/Υ.

ΘΕΜΑΤΟΛΟΓΙΟ: — Εισαγωγή στους Η/Υ - Προσωπικοί Η/Υ.
— Λειτουργικά συστήματα Η/Υ - Το λειτουργικό σύστημα DOS.
— Βασικές εντολές του DOS.
— Πρόσθετες εντολές του MS - DOS 5.0.

ΕΙΣΗΓΗΤΗΣ: Δημήτρης Λαμπρίδης, Δρ. Ηλ. Μηχαικός, Λέκτορας Τμήματος Ηλ. Μηχανικών Α.Π.Θ.

ΥΠΕΥΘΥΝΟΣ ΣΕΜΙΝΑΡΙΟΥ: Σαμολαδά Μαρία, Δρ. Χημικός Μηχανικός.

ΧΡΟΝΟΣ ΔΙΕΞΑΓΩΓΗΣ: 26/4 - 30/4/1993 και ώρες 5.00 - 9.30 μ.μ.

ΔΙΑΡΚΕΙΑ: 25 ώρες

ΑΡΙΘΜΟΣ ΣΥΜΜΕΤΕΧΟΝΤΩΝ: 25-30 άτομα.

ΥΠΟΒΟΛΗ ΑΙΤΗΣΕΩΝ: από 22/3 μέχρι 15/4/93.

Στους συμμετέχοντες στο Πρόγραμμα προσφέρεται η δυνατότητα πρακτικής εξάσκησης στη χρήση των Η/Υ.

2 «ΠΕΡΙΒΑΛΛΟΝ WINDOWS ΤΟ ΠΡΟΓΡΑΜΜΑ EXCEL»

ΣΤΟΧΟΣ: Εισαγωγή στο περιβάλλον των Windows των προσωπικών Η/Υ. Πλεονεκτήματα της χρήσης των Windows. Συνοπτική περιγραφή του προγράμματος Excel. Δυνατότητα εφαρμογής του σε προβλήματα των Μηχανικών.

ΑΠΕΥΘΥΝΕΤΑΙ: Σε Μηχανικούς όλων των ειδικοτήτων με βασικές γνώσεις στους Η/Υ.

ΘΕΜΑΤΟΛΟΓΙΟ: — Το περιβάλλον των WINDOWS.
— Βασικές εντολές
— Εισαγωγή στα spreadsheets.
— Το πρόγραμμα Excel.

ΕΙΣΗΓΗΤΗΣ: Κατερίνα Μουζά, Χημικός Μηχανικός, Επιστημονικός Συνεργάτης τμ. Χημικών Μηχανικών Α.Π.Θ.

ΥΠΕΥΘΥΝΟΣ ΣΕΜΙΝΑΡΙΟΥ: Σαμολαδά Μαρία, Δρ. Χημικός Μηχανικός.

ΧΡΟΝΟΣ ΔΙΕΞΑΓΩΓΗΣ: 3/5 - 7/5/93 και ώρες 5.00 - 9.30 μ.μ.

ΔΙΑΡΚΕΙΑ: 25 ώρες

ΑΡΙΘΜΟΣ ΣΥΜΜΕΤΕΧΟΝΤΩΝ: 25-30 άτομα.

ΥΠΟΒΟΛΗ ΑΙΤΗΣΕΩΝ: από 22/3 μέχρι 22/4/93.

Στους συμμετέχοντες στο Πρόγραμμα προσφέρεται η δυνατότητα πρακτικής εξάσκησης στη χρήση των Η/Υ.

Τα αποτελέσματα της Β' φάσης με τα αντικείμενα, τις ημερομηνίες, τις θέσεις και αιτήσεις θα ανακοινωθεί νέο έμβρο.

Τα αποτελέσματα της Β' φάσης με τα αντικείμενα, τις ημερομηνίες, τις θέσεις και αιτήσεις θα ανακοινωθεί νέο έμβρο.

Επίσης στη Β' φάση θα υλοποιηθεί το τρίτο σεμινάριο για την ΕΜΔΥΔΑΣ

- Σχεδιασμός για Άτομα με Ειδικές Ανάγκες (για όλες τις ειδικότητες).
- Εφαρμογές διαγράμμάτων (για Αγρ. Τορ. Μηχανικούς).
- Αρχιτεκτονικές Μηχανικούς).
- Πληθυσμικά ή άλλα συστήματα στον Αρχιτεκτονικό Σχεδιασμό (για Αρχιτεκτονικούς Σχεδιαστές) (για Αρχιτεκτονικούς Μηχανικούς).
- Προβλήματα ηχομόνωσης και ακουστικής στην Πρακτική του Αρχιτεκτονικού Σχεδιασμού (για Αρχιτεκτονικούς Μηχανικούς).
- Υγιεινή και Ασφάλεια στις οικοδομές και στα τεχνικά έργα (για Π.Μ., Α.Μ., Αγρ. Τορ. Μ.).
- Βασικές Αρχές Δυναμικής των κατασκευών για Μηχανικούς της Πρόδξης (για Πολιτικούς Μηχανικούς).
- Εξοπλισμός εγκαταστάσεων καθαρισμού αποβλήτων (για Χ.Μ., Η.Μ., Μ.Μ., Μ.Ε.Τ. Μ.).
- Σχεδιασμός εγκαταστάσεων επεξεργασίας νερού στη βιομηχανία (για Χ.Μ., Η.Μ., Μ.Μ., Μ.Ε.Τ. Μ.).

θα ανακοινωθεί η Β' φάση (24/5/93 - 30/6/93) κατά την οποία θα υλοποιηθούν τα εξής προγράμματα:

οι αιτήσεις που αφορούν την Α' φάση (26/4/93 - 21/5/93) αναφέρονται

Τα αντικείμενα, οι ημερομηνίες υλοποίησης των προγραμμάτων καθώς και β) Ελεύθερος επαγγελματίας (με εμπειρίες).

α) Δημόσιους Υπαλλήλους

και απευθύνεται σε:

ειδικότητάς τους

γ) Στην κατάσταση των Μηχανικών σε εξειδικευμένα αντικείμενα της

β) Στην διάδοση νέων τεχνολογιών στο χώρο των Μηχανικών.

γ) Στην κατάσταση των Μηχανικών σε εξειδικευμένα αντικείμενα της

τους αντικείμενα.

α) Στην ενημέρωση των Μηχανικών για τις εξελίξεις στο επαγγελματικό

Τα προγράμματα μικρής διάρκειας στοχεύουν:

οργανωθούν από 26 Απριλίου - 30 Ιουνίου 1993, στο περίπτερο 7 της ΔΕΘ.

Το 1993 προγραμματίζεται 17 προγράμματα μικρής διάρκειας τα οποία θα

Χρηματοδοτήθηκαν αποκλειστικά από το Τ.Ε.Ε./Τ.Κ.Μ.

Ευρωπαϊκό Κοινωνικό Ταμείο και 9 προγράμματα μικρής διάρκειας τα οποία

Νομού της Κ. Μακεδονίας τα οποία συγχρηματοδοτήθηκαν από το

κατάρτισης μελέτης διάρκειας στη Θεσσαλονίκη και τους υπόλοιπους

Διοργάνωσε τα τέσσερα τελευταία χρόνια 42 προγράμματα επαγγελματικής

στον τομέα της συνεχούς επαγγελματικής κατάρτισης των Μηχανικών.

Το Τ.Ε.Ε./Τ.Κ.Μ. έχει αναπτύξει από το 1989 σημαντική δραστηριότητα

ΜΟΝΟ ΓΙΑ ΔΗΜΟΣΙΟΥΣ ΥΠΑΛΛΗΛΟΥΣ

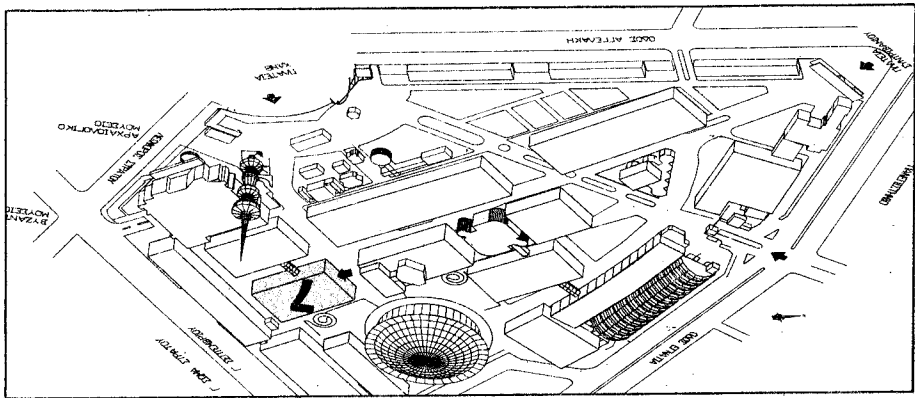

4 «ΕΦΑΡΜΟΣΜΕΝΟ ΒΙΟΜΗΧΑΝΙΚΟ MANAGEMENT»

ΣΤΟΧΟΣ: Είναι η παρουσίαση βασικών εννοιών και τεχνικών του management, η ανταλλαγή απόψεων, ιδεών, η αναζήτηση λύσεων και η μεταφορά εμπειριών ώστε ο Μηχανικός, στέλεχος βιομηχανικής επιχείρησης, να μπορεί να βελτιώσει την απόδοσή του σε ένα περιβάλλον εργασίας όπου ο διοικητικός καθίσταται σε βάρος του καθαρά τεχνικού.

ΑΠΕΥΘΥΝΤΑΙ: Σε Μηχανικούς και Χημικούς Ηλεκτρολόγους, Ηλεκτρολόγους που εργάζονται σε ΑΠΕΘΕΣ, ή γενικά ενδιαφερόμετοι σε θέματα management.

ΘΕΜΑΤΟΛΟΓΙΟ: — Βιοσυνολικό στο Management
— Management Ολικής Ποιότητας (T.Q.M.)
— Εκτίμηση Έργων στη Βιομηχανία
— Επικοινωνία
— Ηθική - Ουδική Συμπεριφορά

ΕΙΣΗΓΗΤΕΣ: — Σκαράτσος Ηλίας, Οικονομολόγος Ms. — Τριτάτος Κωνσταντίνος, Μηχανολόγος Μηχανικός Msc. — Παπασκευάς Γιώργος, Μηχανολόγος Ηλεκτρολόγος Βιομηχανίας.

ΥΠΕΥΘΥΝΟΣ ΣΕΜΙΝΑΡΙΟΥ: Κωνσταντίνος Τριτάτος, Μηχανολόγος Μηχανικός Msc.

ΔΙΑΡΚΕΙΑ: 25 ώρες (5 ώρες/ημέρα).

ΑΡΙΘΜΟΣ ΣΥΜΜΕΤΕΧΟΝΤΩΝ: 25 άτομα.

ΥΠΟΒΟΛΗ ΑΙΤΗΣΕΩΝ: από 22/3 μέχρι 26/4/93.

3 «ΔΙΑΧΕΙΡΙΣΗ ΕΡΓΩΝ ME TO MICROSOFT PROJECT FOR WINDOWS»

ΣΤΟΧΟΣ: Με το σεμινάριο επιδιώκεται η κατάρτιση των Μηχανικών στις μεθόδους προγραμματισμού και διαχείρισης έργων. Ειδικότερα, μετά από μια εισαγωγή στις μεθόδους της διαχείρισης των έργων, το σεμινάριο θα εστιαστεί στην εκμάθηση του προγράμματος Microsoft Project for Windows με παράλληλη εξάσκηση σε Η/Υ.

ΑΠΕΥΘΥΝΤΑΙ: Το σεμινάριο απευθύνεται σε Αρχιτέκτονες-Τοπογράφους, Αρχιτέκτονες και Πολιτικούς Μηχανικούς. Η εξοικείωση τους με το περιβάλλον Windows είναι επιθυμητή αλλά όχι αναγκαία.

ΘΕΜΑΤΟΛΟΓΙΟ: — Το έργο: Στόχοι, Κύκλος ζωής, Οργάνωση του Έργου. — Η μέθοδος της Κριτικής διαδρομής: Το διάγραμμα Gantt, Δικτυωτός προγραμματισμός. — Χρονική και Οικονομική παρακολούθηση του έργου. — MICROSOFT PROJECT FOR WINDOWS. — Βασικά χαρακτηριστικά: Ανάπτυξη ενός προγράμματος, χρονική παρακολούθηση, διαχείριση των πόρων, αναφορές, εκτυπώσεις. — Προχωρημένα χαρακτηριστικά: Εξαστοκία του WINPROJ, βελτιστοποίηση, υποέργα, χρήση του Microsoft Graph.

ΥΠΕΥΘΥΝΟΣ ΣΕΜΙΝΑΡΙΟΥ: Αναγνωστόπουλος Κώστας, Πολιτικός Μηχανικός.

ΧΡΟΝΟΣ ΔΙΕΞΑΓΩΓΗΣ: 10/5-20/5/93 και ώρες 5:30-9 μ.μ.

ΔΙΑΡΚΕΙΑ: 36 ώρες.

ΑΡΙΘΜΟΣ ΣΥΜΜΕΤΕΧΟΝΤΩΝ: 25-30 άτομα.

ΥΠΟΒΟΛΗ ΑΙΤΗΣΕΩΝ: από 22/3 μέχρι 3/5/93.

5 ΒΙΟΜΗΧΑΝΙΚΟΙ ΑΥΤΟΜΑΤΙΣΜΟΙ ΚΑΙ ΑΥΤΟΜΑΤΟΠΟΙΗΜΕΝΑ ΣΥΣΤΗΜΑΤΑ ΠΑΡΑΓΩΓΗΣ

ΣΤΟΧΟΣ: Η ενμίσθωση των συμβατικών τεχνολογιών στην ψηφιακή τεχνολογία που εφαρμόζεται στον αυτοματισμό. Η ενμίσθωση των συμβατικών τεχνολογιών στην ψηφιακή τεχνολογία που εφαρμόζεται στον αυτοματισμό.

ΑΠΕΥΘΥΝΤΑΙ: Σε Μηχανολόγους Ηλεκτρολόγους και Χημικούς Ηλεκτρολόγους που ασχολούνται με την βιομηχανία στα στελέχη παραγωγής, τεχνικοί υπεύθυνοι συντήρησης κ.λ.π.

ΘΕΜΑΤΟΛΟΓΙΟ: • Εισαγωγή στα οδοκλήματα συστημάτων αυτοματισμού και διοίκησης βιομηχανίας. • Υπολογιστές αυτοματισμού παραγωγής. Προγραμματισμός λογικών ελέγχτων (PLCs) και διανεμημένα συστήματα υπολογιστών ελέγχτων (DCCS). • Παράδειγμα εφαρμογής λογικών ελέγχτων (PLCs) σε βιομηχανία. • Παράδειγμα εφαρμογής διανεμημένων συστημάτων υπολογιστών ελέγχτων στην βιομηχανία. • Ευέλικτα συστήματα παραγωγής. Ζηδίαση, χρονικός προγραμματισμός και έλεγχος.

ΕΙΣΗΓΗΤΕΣ: • Αθανάσιος Γρηγόρης Ηλεκτρονικός Μηχανικός M.Sc. Τμήμα μελέτων και επιβλέπων. Διευθυντής Θεσσαλονίκης. • Ζωή Δουλιέρη Δρ. Ηλεκτρολόγος Μηχανικός Επ. Καθηγήτρια Τμήματος Ηλεκτρολόγων Μηχανικών Α.Π.Θ. • Δημήτριος Ρόκος Μηχ/γος Ηλεκτρολόγος Μηχανικός, Διευθυντής Παραγωγής, Ανώτερος Εγγειοτεχνική Εταιρία Χαλκίδας.

ΥΠΕΥΘΥΝΟΣ ΣΕΜΙΝΑΡΙΟΥ: Γρηγόρης Παπαγιάννης Μηχ/γος Ηλεκ/γος Μηχανικός Α.Π.Θ.

ΔΙΑΡΚΕΙΑ: 25 ώρες.

ΑΡΙΘΜΟΣ ΣΥΜΜΕΤΕΧΟΝΤΩΝ: 25 άτομα.

ΥΠΟΒΟΛΗ ΑΙΤΗΣΕΩΝ: από 22/3 μέχρι 26/4/93.

ΤΕΧΝΙΚΟ ΕΠΙΜΕΛΗΤΗΡΙΟ ΕΛΛΑΔΑΣ
ΤΜΗΜΑ ΚΕΝΤΡΙΚΗΣ ΜΑΚΕΔΟΝΙΑΣ
ΑΙΤΗΣΗ ΣΥΜΜΕΤΟΧΗΣ ΣΤΑ ΣΕΜΙΝΑΡΙΑ
(Επιλέξτε ΜΟΝΟ ένα) (αφορούν μόνο Δημοσίους Υπαλλήλους)

1. Παράδειγμα διαστασιολόγησης κτιρίου με τον Νέο Κανονισμό Σκυροδέματος.
2. Εύκαμπτα οδοστρώματα - Σύγχρονες μέθοδοι υπολογισμού, κατασκευής και συντήρησης (κυρίως για Πολ. Μηχανικούς και Αγρ.-Τοπ. Μηχανικούς).

Προσωπικά στοιχεία

ΕΠΩΝΥΜΟ:

ΟΝΟΜΑ: ΠΑΤΡΩΝΥΜΟ:

ΗΜΕΡ. ΓΕΝΝΗΣΗΣ: ΤΗΛΕΦΩΝΟ:

ΔΙΕΥΘΥΝΣΗ: Τ.Κ./ΠΟΛΗ:

ΕΙΔΙΚΟΤΗΤΑ: Α.Μ. ΤΕΕ:

Σύντομα βιογραφικά στοιχεία

ΣΧΟΛΗ ΑΠΟΦΟΙΤΗΣΗΣ:

ΑΛΛΟΙ ΤΙΤΛΟΙ ΣΠΟΥΔΩΝ:

ΔΗΜΟΣΙΑ ΥΠΗΡΕΣΙΑ ΟΠΟΥ ΥΠΗΡΕΤΕΙΤΕ:

.....

ΕΠΑΓΓΕΛΜΑΤΙΚΗ ΕΜΠΕΙΡΙΑ:

.....

.....

Θεσσαλονίκη 1993 Υπογραφή

Α ΚΥΚΛΟΣ

26-30 ΑΠΡΙΛΙΟΥ
ΕΙΣΑΓΩΓΗ ΣΤΟΥΣ Η/Υ - ΤΟ ΛΕΙΤΟΥΡΓΙΚΟ ΣΥΣΤΗΜΑ DOS

3-7 ΜΑΪΟΥ
ΠΕΡΙΒΑΛΛΟΝ WINDOWS - ΤΟ ΠΡΟΓΡΑΜΜΑ EXCEL

17-20, 24-28 ΜΑΪΟΥ
ΔΙΑΧΕΙΡΙΣΗ ΕΡΓΩΝ ME TO MICROSOFT PROJECT FOR WINDOWS

10-14 ΜΑΪΟΥ
ΕΦΑΡΜΟΣΜΕΝΟ ΒΙΟΜΗΧΑΝΙΚΟ MANAGEMENT

10-14 ΜΑΪΟΥ
ΒΙΟΜΗΧΑΝΙΚΟΙ ΑΥΤΟΜΑΤΙΣΜΟΙ ΚΑΙ ΑΥΤΟΜΑΤΟΠΟΙΗΜΕΝΑ ΣΥΣΤΗΜΑΤΑ ΠΑΡΑΓΩΓΗΣ

26-30 ΑΠΡΙΛΙΟΥ
ΠΑΡΑΔΕΙΓΜΑ ΔΙΑΣΤΑΣΙΟΛΟΓΗΣΗΣ ΚΤΙΡΙΟΥ ME TO ΝΕΟ ΚΑΝΟΝΙΣΜΟ ΣΚΥΡΟΔΕΜΑΤΟΣ

8-15 ΙΟΥΝΙΟΥ
ΕΥΚΑΜΠΤΑ ΟΔΟΣΤΡΩΜΑΤΑ - ΣΥΓΧΡΟΝΕΣ ΜΕΘΟΔΟΙ ΥΠΟΛΟΓΙΣΜΟΥ ΚΑΤΑΣΚΕΥΗΣ ΚΑΙ ΣΥΝΤΗΡΗΣΗΣ