

10 ΣΕΠ. 1993

ΒΙΒΛΙΟΘΗΚΗ Τ.Ε.Ε.
ΤΜΗΜΑ ΚΕΝΤΡΙΚΗΣ ΜΑΚΕΔΟΝΙΑΣ
ΖΕΥΞΙΔΟΣ 8 - ΤΗΛΕΦ. 280.462
ΘΕΣΣΑΛΟΝΙΚΗ

ΤΕΧΝΙΚΟ ΕΠΙΜΕΛΗΤΗΡΙΟ ΕΛΛΑΔΑΣ
ΤΜΗΜΑ ΚΕΝΤΡΙΚΗΣ ΜΑΚΕΔΟΝΙΑΣ
ΑΡΙΘΜΟΣ ΦΥΛΛΟΥ 25, ΣΕΠΤΕΜΒΡΙΟΣ 1993, ΤΙΜΗ ΔΡΧ. 1

ΟΙ ΝΕΕΣ ΠΟΛΕΟΔΟΜΙΚΕΣ ΡΥΘΜΙΣΕΙΣ: ΝΟΜΙΜΟΠΟΙΗΣΗ ΤΩΝ ΑΥΘΑΙΡΕΤΩΝ

ή η διαχείριση της αυθαιρεσίας

Οι νέες ρυθμίσεις του ΥΠΕΧΩΔΕ αποτελούν την αποθέωση της μικροκομματικής αντίληψης και συναλλαγής στις παραμονές των εκλογών.

Το υπουργείο που θα έπρεπε να νομοθετεί με γνώμονα την προστασία του περιβάλλοντος —Υπουργείο Χωροταξίας και Περιβάλλοντος λέγεται— έχει αποδουθεί σε μια εναγόνια προσπάθεια για τη νομιμοποίηση της αυθαιρεσίας και της άγριας κατανάλωσης του φυσικού και οικιστικού περιβάλλοντος. Δεν είναι τυχαίο ότι μόνο το 23% των 1.489 διαταγμάτων που στάλθηκαν για επεξεργασία από το ΥΠΕΧΩΔΕ στο ανώτατο Δικαστήριο, από το 1989 μέχρι σήμερα πέρασε το «φιλτράρισμα» νομιμότητας και συνταγματικότητας. Τα υπόλοιπα επεστράφησαν είτε διότι κρίθηκαν παράνομα και αντισυνταγματικά, είτε διότι κινούνται στις παρυφές της νομιμότητας.

Είναι χαρακτηριστικό ότι ο πρόεδρος του Ε' Τμήματος του ΣτΕ μετά την αφαίρεση από αυτό των αρμοδιοτήτων για την επεξεργασία σε θέματα περιβάλλοντος καταγγέλει σε επιστολή του την «εξυπρέτηση ποικιλάνομων σκοπιμοτήτων» χαρακτηρίζοντας «φαύλους και απαίδευτους» τους κυβερνητικούς παράγοντες που χειρίζονται τα θέματα χωροταξίας, πολεοδομίας και περιβάλλοντος και ότι «η ανάγκη πατάξεως της αυθαιρέτου δομήσεως δεν ήτο αρεστή εις την διοίκειν».

Ωστόσο η επόμενη μέρα είναι πιο θλιβερή. Η κυβέρνηση αντί να ενδιαφερθεί για την επίλυση του οικιστικού προβλήματος διαχειρίζεται την αυθαι-

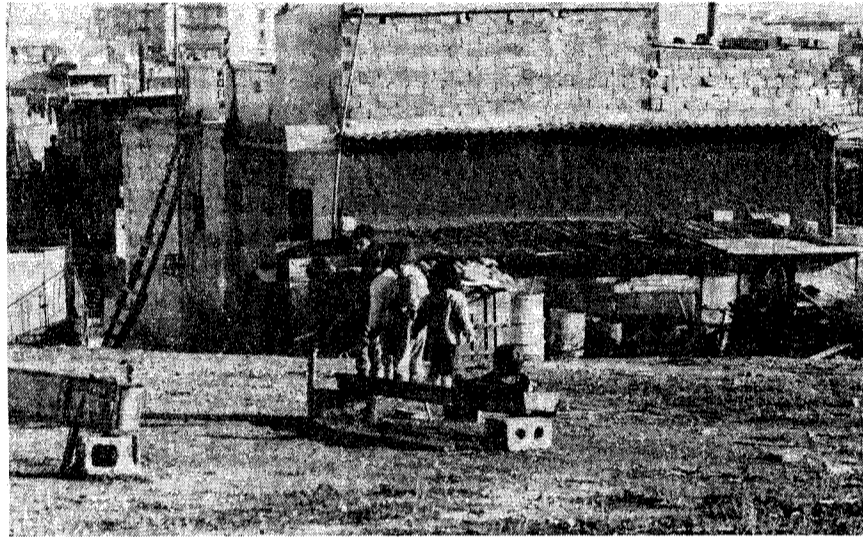

ρεσία νομιμοποιώντας τα υπάρχοντα αυθαίρετα, ανάβοντας το πράσινο φως για τα μελλούμενα.

Ήδη με το Ν. 2145/93 αδρανοποιείται ουσιαστικά ο Ν. 1337/83 και ακυρώνεται η πλούσια 10χρονη εμπειρία από την εφαρμογή του που θα έδινε τη δυνατότητα με τις κατάλληλες προσαρμογές να απαντήσουμε στις ανάγκες του αύριο με τρόπο επιστημονικά τεκμηριωμένο.

Στη διημερίδα για την 10ετή εμπειρία της ΕΠΑ στο ΠΣΘ που οργανώθηκε από το τμήμα μας στις 15-16 Μαρτίου αναπτύχθηκε πλούσιος προβληματισμός και κατατέθηκαν προτάσεις σοβαρές και τεκμηριωμένες.

Αντί αυτού με το Ν. 2145/93 μειώνεται η εισφορά σε γη από 5 έως 20% ενώ

εξαιρούνται οι μεγάλες ιδιοκτησίες. Καταργείται ουσιαστικά η δυνατότητα για τη δημιουργία Τράπεζα Γης που θα ανήκει στο Δημόσιο για άσκηση οικιστικής πολιτικής και απουσιάζει παντελώς η ευαισθησία και η φροντίδα για το δομημένο και φυσικό περιβάλλον.

Με τις νέες ρυθμίσεις για την παραθεριστική κατοικία η Κυβέρνηση της διαχείρισης των αυθαιρέτων, εκμεταλλεύεται το δικαίωμα —και το όνειρο— κάθε πολίτη να αποκτήσει στέγη αδιαφορώντας πλήρως για τις οικιστικές συνθήκες και την ασφάλεια των κατασκευών, αδιαφορώντας δηλαδή για τις συνθήκες ποιότητας ζωής των κατοίκων.

Με ελάχιστους ελεύθερους χώρους, πράσινο, κοινωνικές εξυπηρετήσεις και δρόμους, όπως αυθαίρετα και τυχαία διαμορφώθηκαν, οι περιοχές που θα «νομιμοποιηθούν» θα υποβαθμισθούν ακόμη περισσότερο παγιώνοντας τη διαμορφωμένη αθλιότητα των αυθαιρέτων, τόσο για τους κοινόχρηστους όσο και για τους ιδιωτικούς χώρους αναπαράγοντας τις συνθήκες ζωής των πυκνοδομημένων περιοχών των πόλεων από τις οποίες οι κάτοικοί τους δραπέτευσαν.

Η κυβέρνηση νομιμοποίησε την αυθαιρεσία, αναλαμβάνοντας και την ευθύνη της πολιτικής επιλογής. Χρέος των πολιτών και όλων των οργανωμένων κοινωνικών ομάδων είναι να ακυρώσουν στην πράξη την εφαρμογή αυτών των θεσμικών ρυθμίσεων, διεκδικώντας τα δικαιώματα του κοινωνικού συνόλου έναντι των κάθε λογής παραοικονομούντων, καταπατητών και παραγόντων της εκτελεστικής εξουσίας.

Ο Πρόεδρος του ΤΕΕ/ΤΚΜ
Ανδρέας Κουράκης

- «Πύρρειος» νίκη... Τι προβλέπει η τελική διατύπωση του διατάγματος Κατσιγιάννη για τα αυθαίρετα μετά την ... 4η επεξεργασία του από το ΣτΕ.
- Νομοσχέδιο «φωτιά» για ... τα τελευταία δάση. Προωθείται για ψήφιση η εκχώρηση... δημόσιας δασικής έκτασης σε ιδιώτες και ο αποχαρακτηρισμός των δασών που κηρύχθηκαν αναδασωτές πριν το 1975.
- Αντισυνταγματική η «κατά παρέκκλιση» αύξηση των όρων δόμησης. Το σκεπτικό του ΣτΕ για την επιστροφή τριών διαταγμάτων του ΥΠΕΧΩΔΕ. Σκέψεις για το νέο ΓΟΚ.

σελ. 6-7

Αυθαίρετο...
καλοκαίρι

ΤΩΝ ΕΠΕΞΟΜΕΝΑ

- 2 ΟΧΙ στο ξενοδοχείο της ΔΕΘ χωρίς χωροταξικό σχεδιασμό
Εκδοση: Μνημείο και Περιβάλλον
- 3 Η Περιφέρεια ΚΜ για την μείωση των προγραμμάτων κατάρτισης
Περιφερειακό Συνέδριο για την ανάπτυξη της Μακεδονίας
- 4 ΒΑΛΚΑΝΙΑ και ΜΗΧΑΝΙΚΟΙ: Σημαντική πρωτοβουλία για Στρυμόνα, Νέστο, Έβρο
Προς το πρωτόκολλο συνεργασίας ΤΕΕ/ΤΚΜ-Ομοσπονδίας Βουλγαρίας
- 5 Δεν είναι έντονο το πρόβλημα της ατμοσφαιρικής ρύπανσης στην περιοχή του Δήμου Θεσσαλονίκης
Ρύπανση στις κλειστές θάλασσες
- 8 Για την επίχωση της παραλίας
Περιβαλλοντικά προβλήματα στην κοινότητα Ευκαρπίας
- 9 Προχωρεί η υλοποίηση του αρχιτεκτονικού διαγωνισμού
- 10 Με τι κριτήρια;
Προγράμματα επαγγελματικής κατάρτισης
- 11 Άνιση μεταχείριση...
Εκδόσεις συναδέλφων
- 12 Συνέντευξη: «Χτίζοντας» την πρώτη σελίδα

Τροπολογία για αύξηση των αποδοχών Μηχανικών Δημοσίων Υπαλλήλων

Ευωδόθηκε η πρωτοβουλία του ΤΕΕ/ΤΚΜ και της ΕΜΔΥΔΑΣ με την ψήφιση της τροπολογίας.

Η πρωτοβουλία που ανέλαβαν πριν 1,5 χρόνο περίπου η Διοίκηση του ΤΕΕ και της ΕΜΔΥΔΑΣ του Τμήματος Κεντρικής Μακεδονίας για την αύξηση των αποδοχών των μηχανικών δημοσίων υπαλλήλων ολοκληρώθηκε με την ψήφιση σχετικής τροπολογίας στο νομοσχέδιο για τα «κίνητρα ανάπτυξης επιχειρήσεων, διαρρυθμίσεις στην έμμεση και άμεση φορολογία και άλλες διατάξεις».

Παρά τις όποιες επιφυλάξεις που μπορεί να υπάρξουν για την τελική διατύπωση της τροπολογίας, δεν μπορού-

με παρά να δεχθούμε ότι η συγκεκριμένη ρύθμιση —εφόσον τελικά υλοποιηθεί— αποτελεί μια ικανοποιητική βάση για την αναπλήρωση των αποδοχών των συναδέλφων που βρίσκονται σε εξευτελιστικά επίπεδα υποβαθμίζοντας την εργασία τους και την επιστημονική τους αξιοπρέπεια.

Η σχετική τροπολογία ψηφίστηκε στο Β' θερινό τμήμα της Βουλής, μετά από ισχυρή πίεση του συνόλου του τεχνικού κόσμου και ύστερα από σύσκεψη που πραγματοποιήθηκε στο ΥΠΕΧΩΔΕ με πρωτοβουλία του προέδρου του ΤΕΕ, κ. Λιάσκα. Σκοπός της σύσκεψης ήταν να πειστεί η πολιτική ηγεσία του ΥΠΕΧΩΔΕ για την σημασία της καταβολής αυτού του πόρου στους

(Συνέχεια στη σ. 2)

ΑΝΑΚΟΙΝΩΣΗ

Όσοι συναδέλφοι αντιμετωπίζουν πρόβλημα διπλοασφάλισης και σε άλλο ταμείο κύριας ή επικουρικής ασφάλισης παρακαλούνται να επικοινωνήσουν οπωσδήποτε με το γραφείο επαγγελματικών θεμάτων (Τηλ. 268.193).

ΕΤΙ ΕΚΚΑΙΡΟΤΗΤΑ

Η απόφαση θα αλλάξει, οι ευθύνες του Κ.Α.Σ., όχι...

Προστάτης του μνημειακού πλούτου της χώρας ή «προστάτης» με την σύγχρονη έννοια του όρου, το Κεντρικό Αρχαιολογικό Συμβούλιο;

Πριν ένα χρόνο το ΤΕΕ/ΤΚΜ, εγγράφως και δημόσια απέδωσε στο Κ.Α.Σ. τον χαρακτηρισμό του «Συμβουλίου Αποχαρκτηρισμών» και προειδοποίησε τα μέλη του ότι τείνουν να αναγορευθούν σε εχθρούς της Θεσσαλονίκης. Βαρύτατοι χαρακτηρισμοί, που βρίσκονται εκτός της συνήθους φρασεολογίας του Τεχνικού Επιμελητηρίου, προς τους φορείς και τις υπηρεσίες, αλλά απέδιδαν με απόλυτη ακρίβεια, τη μέχρι σήμερα λογική των αποφάσεων των Κ.Α.Σ. για τα μνημεία της Θεσσαλονίκης.

Ωστόσο, η νέα πρόκληση του Κ.Α.Σ. προς την πόλη της Θεσσαλονίκης, είναι βέβαιο ότι δεν θα περάσει. Η απόφασή του, να μην επιστραφούν στο Μουσείο Βυζαντινού πολιτισμού της Θεσσαλονίκης όλα τα έργα βυζαντινής και μεταβυζαντινής τέχνης της Μακεδονίας, τα οποία είχαν παραδοθεί στο Βυζαντινό μουσείο της Αθήνας, θα ανακληθεί. Μόνο ντροπή για τα μέλη του Κ.Α.Σ. μπορεί να προσθέσει η απόφασή του αυτή, καθώς —τουλάχιστον οι Θεσσαλονικείς— γνωρίζουν πολύ καλά ότι είναι θέμα χρόνου να πάρουν πίσω τους θησαυρούς τους.

Το κείμενο που υπέγραψαν 190 επώνυμοι πολίτες της χώρας, αποστέλλει μηνύματα προς κάθε κατεύθυνση. Και βέβαια, συνοδεύεται από τις υπογραφές, εκατοντάδων χιλιάδων Θεσσαλονικέων.

«Η απόφαση του Κ.Α.Σ. αγνοεί προκλητικά τους εξής δύο όρους που διατυπώνονται ρητά στον ιδρυτικό Νόμο του Βυζαντινού Μουσείου της Αθήνας:

— Το Μουσείο αυτό θα περιλαμβάνει τα έργα της «Βυζαντινής, μεσαιωνικής και χριστιανικής τέχνης πλην των εν Μακεδονία».

— «... δύναται να ιδρυθεί και έτερον Μουσείον εν Θεσσαλονίκη, περιλαμβάνον τα εν Μακεδονία» (έργα).

Επιπλέον, η απόφαση του Κ.Α.Σ. πλήττει κατάφωρα το περί δικαίου αίσθημα του βορείου Ελληνισμού και δημιουργεί προηγούμενο που αποδυναμώνει κάθε διεκδικήση ελληνικών αρχαιολογικών θησαυρών που βρίσκονται εκτός Ελλάδας.

Το Κ.Α.Σ. γνωρίζει καλά την απόφαση του δικαστηρίου της Ιντιανάπολης των ΗΠΑ το οποίο απέδωσε τα κλαπένα ψηφιδωτά της Παναγίας Κανακαριάς της Κύπρου όχι στο κατεχόμενο τμήμα της, από όπου αφαιρέθηκαν, αλλά στον Κυπριακό λαό, κρίνοντας ότι αυτά αποτελούν αναπόσπαστο κομμάτι της πολιτιστικής του κληρονομιάς. Η Μακεδονία έχει απελευθερωθεί εδώ και 80 χρόνια. Οι πολιτιστικοί της θησαυροί της ανήκουν και πρέπει να επιστρέψουν όλοι στον τόπο τους, ειδικά τώρα που τα εθνικά θέματα περνούν κρίσιμη φάση.

Η υπουργός Πολιτισμού οφείλει να σεβαστεί την υπόσχεση που έδωσε στη Θεσσαλονίκη και να μη συνεργήσει στην επιχειρούμενη καταπάτηση των νόμων».

Όχι στο ξενοδοχείο της ΔΕΘ χωρίς χωροταξικό σχεδιασμό

Η εκπόνηση μελέτης σκοπιμότητας για το ξενοδοχείο, που προτείνεται στο ΤΕΕ/ΤΚΜ απορρίφθηκε από τη Δ.Ε. Το σκεπτικό:

Το ΤΕΕ/ΤΚΜ δεν αποδέχεται την πρόταση της HELEXPO ΔΕΘ για την εκπόνηση μελέτης σκοπιμότητας, που θα αφορά στη δημιουργία συνεδριακού κέντρου και στην ανέγερση ξενοδοχείου business class, στην περιοχή της Αγίας Φωτεινής (μεταξύ Παλαιών Σπορών και Νέας Εγνατίας). Χωρίς συνολικό χωροταξικό σχεδιασμό, το Τμήμα αντιτίθεται σε κάθε νέα χρήση, στο χώρο της ΔΕΘ.

Το θέμα απασχόλησε τη Διοικούσα Επιτροπή του Τμήματος και απειριθμώνας τα παρακάτω δεδομένα, απέστειλε την εξής απάντηση στη διοίκηση της HELEXPO-ΔΕΘ:

1ον. Την απόψη που επανειλημμένα έχει διατυπώσει το ΤΕΕ/ΤΚΜ, για την αναγκαιότητα ιεράρχησης των στόχων και πρόβλεψης των αναγκών της HELEXPO, ώστε μέσω του επανασχεδιασμού του «χωροταξικού σχεδίου» της ΔΕΘ και της διασαφήνισης των απαιτούμενων ρυθμιστικών παρεμβάσεων, να επιτευχθεί ένας έγκυρος και ακριβής προγραμματισμός των αναγκαίων δράσεων για την επέκταση και αναδιαμόρφωση των εγκαταστάσεών της,

2ον. Την ένταξη στο πενταετές στρατηγικό πρόγραμμα της ΔΕΘ και στο σκέλος των έργων υποδομής, της δημιουργίας συνεδριακού κέντρου και ανέγερσης ξενοδοχείου Business Class, στην περιοχή της Αγίας Φωτεινής, με

αυτοχρηματοδότηση και

3ον. Ότι η εφαρμογή των παραπάνω, ή των όποιων επιλογών, απαιτεί τη σύμφωνη γνώμη του Συμβουλίου του Οργανισμού Ρυθμιστικού, καθώς και των συντονισμένων επεμβάσεων μεγάλης κλίμακας, που καθορίζουν τη φυσιογνωμία της πόλης, κατέληξε στις παρακάτω διαπιστώσεις:

- Είναι αναγκαία η εκπόνηση μελέτης σκοπιμότητας η οποία θα διερευνήσει, σε επίπεδο χωροταξικών και ρυθμιστικών επιλογών, το σύνολο των δραστηριοτήτων, χρήσεων και προγραμματιζόμενων επιλογών, σύμφωνα με το σκεπτικό της αριθμ. 2801/16.7.1991 επιστολής μας.
- Ωστόσο, όπως τίθεται το θέμα, η σύναξη μελέτης σκοπιμότητας για το συγκεκριμένο χώρο του πρώην Συν/σμού Αγίας Φωτεινής και για συγκεκριμένη χρήση, αναιρεί την ίδια την έννοια της μελέτης και επομένως δεν μπορεί να γίνει αποδεκτή η εκπόνησή της από το ΤΕΕ/ΤΚΜ.
- Τέλος, τα ειδικά θέματα της πρότασής μας (προϋπολογισμός, σύνθεση ΘΕ κ.λπ.) θα πρέπει να καθοριστούν μετά τη συζήτηση και λήψη σχετικής απόφασης από το Δ.Ε. της HELEXPO. ■

ΕΚΘΕΣΗ με θέμα:
«ΔΙΑΤΗΡΗΣΗ - ΑΠΟΚΑΤΑΣΤΑΣΗ - ΑΝΑΔΙΕΞΗ ΤΗΣ ΑΡΧΙΤΕΚΤΟΝΙΚΗΣ ΚΛΗΡΟΝΟΜΙΑΣ - ΜΕΛΕΤΕΣ - ΕΦΑΡΜΟΓΕΣ»
οργανώνει το ΤΕΕ/ΤΚΜ
από 15-30 Οκτωβρίου '93.

Τροπολογία για αύξηση των αποδοχών Μηχανικών Δημοσίων Υπαλλήλων (Συνέχεια από τη σ. 1)

Μηχανικούς του δημοσίου, χωρίς παράλληλα να επιβαρυνθεί ο κρατικός προϋπολογισμός.

Επιφυλάξεις διατυπώνονται για την δυνατότητα που παρέχεται στους υπουργούς ΠΕΧΩΔΕ και Εθνικής Οικονομίας να καθορίζουν με πολύ μεγάλη απόκλιση το ύψος του επιδόματος.

Επίσης, η κατανομή του πόρου θα αποτελέσει κίνητρο μόνο εάν το 70% διατεθεί στο σύνολο των μηχανικών και το υπόλοιπο 30% στην δεύτερη και τρίτη κατηγορία.

Κυρίως όμως επιβάλλεται η ταχύτερη δυνατή έκδοση των Υπουργικών Αποφάσεων ώστε το επίδομα να καταβληθεί το συντομότερο δυνατό και να ισχύσει και για τα δημόσια έργα που βρίσκονται σε εξέλιξη.

Σύμφωνα με πληροφορίες, το ΤΣΜΕΔΕ ετοιμάζει σχέδιο Υπουργικής Απόφασης με τις παραπάνω προτάσεις που θα καταθέσει το ταχύτερο δυνατό στο ΥΠΕΧΩΔΕ.

Θα ήταν άραγε υπερβολικό να αναλάβει το ΤΣΜΕΔΕ την πρωτοβουλία να «προικοδοτήσει» τον ειδικό λογαριασμό για την άμεση ενεργοποίησή του με την μορφή δανείου μέχρις ότου ολοκληρωθούν οι σχετικές διαδικασίες; Εμείς λέμε ότι το οφείλει προς τους οικονομικά εξασθενημένους συναδέλφους του δημοσίου.

Για την ιστορία υπενθυμίζεται ότι στις 23.1.92 είχε πραγματοποιηθεί στα γραφεία του Τμήματος σύσκεψη στην

οποία συμμετείχαν εκπρόσωποι των συλλόγων Π.Μ., Α-Τ.Μ., Μ-Η., ΣΑΘ, ΕΜΔΥΔΑΣ, Συμβασιούχων Μηχανικών, ΣΜΙΚ όπου και τέθηκε για πρώτη φορά το θέμα.

Το άρθρο της ψηφισθείσας τροπολογίας έχει ως εξής:

«1. Μετά την περίπτωση β της παραγρ. 1 του άρθ. 7 του ΑΝ.Ν. 2328/1940 προστίθεται νέα περίπτωση β1 ως εξής:

β1. Εκ κρατήσεως 8%, (έξι τοις χιλίοις) υπέρ τρίτων επί παντός ανεξαιρέτως λογαριασμού πληρωμής εργολάβου φυσικού ή νομικού προσώπου είτε ούτος κέκτηται πτυχίο εργολάβου Δημοσίων Έργων είτε μη και επί των οπωσδήποτε εκτελουμένων έργων υπό του Δημοσίου, Δήμων Κοινοτήτων και νομικών εν γένει προσώπων δημοσίου δικαίου, συμπεριλαμβανομένων των εκτελουμένων έργων από τις εταιρείες ανάπτυξης έργων υποδομής του ν. 2160/93 κατά το μέρος που χρηματοδοτούνται είτε από τον Τακτικό Προϋπολογισμό, είτε από τον προϋπολογισμό δημοσίων επενδύσεων, είτε από τον προϋπολογισμό ν.π.δ.δ. και ΟΤΑ είτε από κοινοτικούς πόρους μη ισχυρούς ως προς τας κρατήσεις και τους πόρους εν γένει του ΤΣΜΕΔΕ οιασδήποτε εναντίας διατάξεως γενικών ή ειδικών νόμων καθιερούμενων εξαιρέσεις ή απαλλαγές.

2. Τα ποσά των εισπράξεων από την ως άνω κράτηση κατατίθενται με απόφαση του Υπουργού ΠΕΧΩΔΕ σε ειδικό έντοκο λογαριασμό που τηρείται σε αναγνωρισμένη Τράπεζα με την ονομασία «Δικαιώματα εισπραχθέντων εσόδων ΤΣΜΕΔΕ υπέρ τρίτων» και διατίθενται:

α. Για την παροχή κινήτρων, κατά παρέκκλιση των κειμένων διατάξεων, στους μηχανικούς, διπλωματούχους ΑΕΙ υπαλλήλους (μόνιμους και συμβασιούχους) του Δημο-

ΜΝΗΜΕΙΟ & περιβάλλον

ΕΠΙΣΤΗΜΟΝΙΚΗ ΠΕΡΙΟΔΙΚΗ ΕΚΔΟΣΗ ΓΙΑ ΤΗΝ ΑΡΧΙΤΕΚΤΟΝΙΚΗ ΚΛΗΡΟΝΟΜΙΑ ΚΑΙ ΤΟ ΠΕΡΙΒΑΛΛΟΝ

1•1993



Μνημείο και Περιβάλλον

Μια σημαντική επιστημονική περιοδική έκδοση για την αρχιτεκτονική κληρονομιά και το περιβάλλον με τίτλο «Μνημείο και Περιβάλλον» εκδόθηκε με πρωτοβουλία του Τεχνικού Επιμελητηρίου / ΤΚΜ και της Ελληνικής Εταιρείας για την προστασία του περιβάλλοντος και της πολιτιστικής κληρονομιάς / παράρτημα Θεσσαλονίκης.

Το βιβλίο κυκλοφόρησε από τις εκδόσεις «Παρατηρητής» οι οποίες και στηρίζαν υλικά το εγχείρημα.

Η συντακτική επιτροπή που επομίσθηκε την επιστημονική ευθύνη της έκδοσης αποτελείται από τους: Ιωάννη Αλεξανδρόπουλο, Όλγα Δελγιάννη-Τραγανού, Καλλιόπη Θεοχαρίδου, Μαρία Καμπούρη, Μυρτώ Πυροβέστη, Κωνσταντίνου Σταματόπουλο, Ιωάννα Στεριάτου, Ιωάννη Στρατή και Ευαγγελία Χατζητρυφώνος. Την ευθύνη της έκδοσης ανέλαβε η Ευαγγελία Χατζητρυφώνος. ■

σίου, ν.π.δ.δ. και ΟΤΑ. Στην περίπτωση αυτή το διατιθέμενο ποσό δεν δύναται να υπερβαίνει το εβδομήντα τοις εκατό (70%) του συνολικού εισπραττομένου πόρου της παρ. 1.

β. Για την προσέλευση και παραμονή των υπηρετούντων Μηχανικών διπλωματούχων ΑΕΙ (μόνιμων και συμβασιούχων) στις, με την υπ' αριθ. ΛΙΑΔΔ/950/265/29847/Ε30.10.1992 κοινή Υπουργική Απόφαση των Υπουργών Προεδρίας της Κυβέρνησης και Οικονομικών καθοριζόμενες προβληματικές περιοχές σε εφαρμογή του άρθρου 9 του Ν. 2005/82. Στην περίπτωση αυτή το διατιθέμενο ποσό δεν δύναται να υπερβαίνει το είκοσι τοις εκατό (20%) του συνολικού εισπραττομένου πόρου της παρ. 1.

γ. Για την καταβολή ειδικού επιδόματος ευθύνης σε μηχανικούς διπλωματούχους ΑΕΙ υπαλλήλους μόνιμους ή συμβασιούχους του δημοσίου, ν.π.δ.δ. και ΟΤΑ που κατέχουν θέση αυξημένης υπευθυνότητας μετά από ειδικά αιτιολογημένη απόφαση του αρμοδίου καθ' ύλην Υπουργού. Στην περίπτωση αυτή οι χαρακτηρισζόμενες ως θέσεις αυξημένης υπευθυνότητας δεν δύναται να υπερβαίνουν το 10% του συνόλου των θέσεων των ανωτέρω μηχανικών και το διατιθέμενο ποσό δεν δύναται να υπερβαίνει το πενήντα τοις εκατό (50%) του συνολικού εισπραττομένου πόρου της παρ. 1.

Με κοινές αποφάσεις του Υπουργού Οικονομικών και του Υπουργού ΠΕΧΩΔΕ καθορίζεται κάθε λεπτομέρεια σχετική με τη διαχείριση, διάθεση και κατανομή των εισπραττομένων ποσών της προβλεπόμενης στην παραγρ. 1 κρατήσεως.

3. Για την εισπράξη των κατά την παράγραφο 1 του παρόντος δικαιωμάτων ΤΣΜΕΔΕ υπέρ τρίτων εφαρμόζονται ανάλογα οι διατάξεις των παραγράφων 9 και 10 του άρθρου 7 του 2328/1940.

4. Η ως ανω ρύθμιση δεν μεταβάλλει το ύψος των αντιστοιχών πόρων του ΕΜΠ για τους οποίους εξακολουθούν να ισχύουν οι μέχρι της δημοσιεύσεως του παρόντος κειμένου διατάξεις. ■

ΤΕΧΝΟΓΡΑΦΗΜΑ

ΕΚΔΟΣΗ ΤΟΥ ΤΕΧΝΙΚΟΥ ΕΠΙΜΕΛΗΤΗΡΙΟΥ ΕΛΛΑΔΑΣ
Τ Μ Η Μ Α Κ Ε Ν Τ Ρ Ι Κ Η Σ Μ Α Κ Ε Δ Ο Ν Ι Α Σ

Αποστέλλεται δωρεάν στα μέλη του Τμήματος Κ. Μακεδονίας του ΤΕΕ

Υπεύθυνος σύμφωνα με το νόμο	Τηλέφωνα Τμήματος	
Ανδρέας Κουράκης, Πρόεδρος ΤΕΕ/ΤΚΜ	Μητρόιο - Συνδρομές - Βεβαίωσης - Ταμείο Λογιστήριο	234.191 278.123 268.380
Υπεύθυνος Γραφείου Τύπου και Εκδόσεων	Άδεια άσκησης επαγγέλματος - πραγματογνωμοσύνης	236.111
Θανάσης Παππάς, μέλος Δ.Ε. του ΤΕΕ/ΤΚΜ	Πρωτόκολλο - γραμματεία Βιβλιοθήκη	235.470 280.462
Υπεύθυνη ύλης	Γραφείο Επαγγελματικών Γραφείο Επιστημονικού Έργου	268.193 234.566
Αθανασία Μπαξεβάνη	Γραφείο ΓΟΚ	237.863
Δημοσιογράφος	Γραφείο ΕΟΚ	237.016
Ειδικοί Συνεργάτες	Τηλεfax	235.487
Δημήτρης Αθανασόπουλος, Δημοσιογράφος	Τυπογραφική επιμέλεια	
Βίκυ Παπαγεωργίου, Αρχιτέκτων	Φωτοστοιχειοθέτηση	
Έλσα Φωκά, Αρχιτέκτων	INFOPRINT	
Συνεργάτης φωτογράφος	Δωδεκανήσου 25, Θεσσαλονίκη τηλ. 531.517, 515.098	
Χρήστος Πασχογιάννης	Υπεύθυνος τυπογραφείου	
Καλλιτεχνική επιμέλεια	Φώτης Βερβερίδης	
Βίκυ Παπαγεωργίου, Αρχιτέκτων	Αλ. Παπαναστασίου 58, τηλ. 917.420, Θεσσαλονίκη	
Έλσα Φωκά, Αρχιτέκτων	Διαφημίσεις	
	Κ. Γεωργιάδου και ΟΕ - EURO FORUM	
	Αριστοτέλους 28, Θεσσαλονίκη τηλ. 266.288, fax: 262.373	

Η Περιφέρεια Κ.Μ. για τη μείωση των προγραμμάτων κατάρτισης

Απαντητική επιστολή προς τη διαμαρτυρία του ΤΕΕ/TKM, που ενημερώνει για πολλά άλλα όχι, για το πως μόνο το Τμήμα μας είχε μείωση επιχορήγησης κατά ... 56%.

Την έντονη δυσαρέσκεία της για την κατά 56% περίπου, περικοπή των προγραμμάτων επαγγελματικής κατάρτισης που υπέβαλε το ΤΕΕ/TKM για το 1993, είχε εκφράσει η Δ.Ε. του Τμήματος με επιστολή της προς το Περιφερειακό Συμβούλιο Κεντρικής Μακεδονίας. Υπογράμμισε δε, ότι το ΤΕΕ/TKM είχε τη δυσμενέστερη μεταχείριση από όλους τους φορείς που συμμετείχαν στα προγράμματα.

Στην παραπάνω επιστολή-διαμαρτυρία της Δ.Ε. του ΤΕΕ/TKM, απαντά ο πρόεδρος του Περιφερειακού Συμβουλίου κ. Γεώργιος Μισαηλίδης.

Την απάντηση αυτή, το «ΤΕΧΝΟΓΡΑΦΗΜΑ» έθεσε υπόψη του προέδρου του ΤΕΕ/TKM προκειμένου να σχολιάσει το περιεχόμενό της. Ο κ. Κουράκης δήλωσε:

«Η απάντηση επαληθεύει το περιεχόμενο της διαμαρτυρίας του Τμήματος. Το ΤΕΕ/TKM, αποτελεί μοναδικό φορέα, του οποίου η επιχορήγηση για τα προγράμματα επαγγελματικής κατάρτισης μειώθηκε φέτος κατά 56% σε σύγκριση με το 1992. Η αντίστοιχη μείωση σε όλους τους άλλους φορείς, δεν ξεπερνά το 30%. Όσο για τα καλά λόγια προς το ΤΕΕ/TKM, τους ευχαριστούμε, αλλά δεν αρκούν, κατέληξε ο κ. Κουράκης.

Η επιστολή του γεν. γραμματέα της Περιφέρειας Κ. Μακεδονίας, αναφέρει:

«Όπως ανακοινώθηκε και στη συνεδρίαση του Περιφερειακού Συμβουλίου της 4.6.93 με θέμα την έγκριση των προγραμμάτων επαγγελματικής κατάρτισης 1993 και στην οποία ήσασταν παρών, η διαδικασία της επεξεργασίας των αιτημάτων που υποβλήθηκαν, έλαβε υπόψη τις εξής παραμέτρους:

α) ο αριθμός των φορέων που υπέβαλαν αιτήσεις το 1993 ήταν αυξημένος κατά 20% περίπου έναντι του 1992, ενώ ο αιτούμενος συνολικός προϋπολογισμός κατά 40%.

β) οι δεσμεύσεις χρηματοοικονομικών πόρων για ενέργειες 1993 είναι μειωμένες κατά 30% σε σχέση με το 1992, το οποίο θεωρήθηκε έτος αιχμής του 4ετούς προγράμματος 1990-1993.

γ) στη διαμόρφωση της πρότασης λήφθηκαν υπόψη τα τυπικά κριτήρια του Υπουργείου Εργασίας, καθώς και τα παρακάτω:

- Συμφωνία με τους στόχους του ΠΕΠ Κ.Μ.
- Σχέση του προγράμματος με την περιοχή.
- Προσανατολισμός των προγραμμάτων.
- Σχέση προγράμματος με άλλες ενέργειες
- Επικάλυψη προγραμμάτων.
- Εμβέλεια φορέων.
- Προηγούμενη εμπειρία φορέων.

Επίσης, χρησιμοποιήθηκε συμβουλευτικά η Γνωμοδοτική Έκθεση της Περιφερειακής Επιτροπής Επαγγελματικής Κατάρτισης και Απασχόλησης Κεντρικής Μακεδονίας, που αποτελεί συμβουλευτικό όργανο του Π.Σ.

Με βάση όλο το παραπάνω πλαίσιο, όπως γίνεται εύκολα αντιληπτό, ήταν αδύνατο να ικανοποιηθούν όλα τα αιτήματα που υποβλήθηκαν για υλοποίηση ενεργειών κατάρτισης το 1993.

Επισημαίνουμε ότι η περιφέρεια, σε καμία περίπτωση δεν αποδέχεται τη λογική έγκρισης προγραμμάτων συγχρηματοδοτούμενων από το ΕΚΤ, με τη μορφή κατανομής οικονομικών απλά ενισχύσεων προς τους φορείς.

Είμαστε υποχρεωμένοι να σας υπενθυμίσουμε, ότι το συνολικό υποπρόγραμμα του «ΕΚΤ», παρά τον ετήσιο προγραμματισμό του, είναι ένα 4ετές πρόγραμμα ενεργειών κατάρτισης, όπως άλλωστε και ολόκληρο το Περιφερειακό Επιχειρησιακό Πρόγραμμα και σαν τέτοιο πρέπει να αντιμετωπίζεται.

Έτσι λοιπόν δεν μπορούμε να δεχθούμε τη δική σας λογική αναφοράς στο χρηματοδοτικό ύψος μιας χρονιάς (1992) και στη συγκριτική μείωση της χρηματοδότησης για την επόμενη (1993). Γιατί αν ανατρέξετε στο σύνολο της 4ετίας 90-93, θα διαπιστώσετε ότι το Τεχνικό επιμελητήριο κατέχει την πρώτη με σημαντική διαφορά θέση, μεταξύ των Περιφερειακών φορέων, ως προς το ύψος χρηματοδότησης των προγραμμάτων του, όπως φαίνεται και στον παρακάτω πίνακα:

Έτος	Ποσό σε εκατ. δρχ.
1990	70.050
1991	60.625
1992	75.680
1993	34.000
Σύνολο:	240.355

Παρόλα αυτά, όπως ήδη γνωρίζετε, το Περιφερειακό Συμβούλιο, με την απόφαση του της 4.6.93, έχει εξουσιοδο-

τήσει τον πρόεδρό του για τη συμπληρωματική έγκριση ενεργειών κατάρτισης 1993, κατά προτεραιότητα στους μεγάλους περιφερειακούς φορείς, μέσα στα πλαίσια των οικονομικών δυνατοτήτων που θα προκύψουν από τη διάθεση των αναπορρόφητων ποσών του 1992 και πάντα με την προϋπόθεση ότι οι ενέργειες αυτές εναρμονίζονται με τους κανονισμούς του ΕΚΤ και συμφωνούν με τις προτεραιότητες της περιφερειακής πολιτικής. Με τα δεδομένα αυτά και υπό τις παραπάνω προϋποθέσεις, θα ήταν δυνατή η επανεξέταση μέρους των αιτημάτων σας.

Τονίζουμε για άλλη μια φορά, ότι το ενδιαφέρον της Περιφέρειας προς τους μαζικούς Επαγγελματικούς και Επιστημονικούς φορείς είναι δεδομένο. Αποδεικνύεται και από πλευράς υποπρογράμματος «ΕΚΤ» του ΠΕΠ Κ. Μακεδονίας, με την έγκριση προς αυτούς, του μεγαλύτερου δυνατού αριθμού ενεργειών κατάρτισης στη διάρκεια της 4ετίας 1990-1993.

Ειδικά προς το Τεχνικό Επιμελητήριο, που από την άποψη αυτή κατέχει την πρώτη θέση, η υποστήριξή μας αποδεικνύεται και από την προσπάθεια που καταβάλλεται, για την προώθησή και ένταξη στο νέο Περιφερειακό Πρόγραμμα 1994-1999 του Ινστιτούτου Συνεχούς Επιμόρφωσης του κλάδου των μηχανικών, στα πλαίσια ενός ολοκληρωμένου προγράμματος ανάπτυξης των ανθρώπινων πόρων για την επόμενη δεκαετία. Η πρόθεσή μας αυτή, επιβεβαιώθηκε άλλωστε και στην πρόσφατη συνάντηση με τους εκπροσώπους σας.

Τέλος, στην παρατήρησή σας ότι «τα προγράμματα που διοργανώνονται από το ΤΕΕ είναι άρτια», θα μας επιτρέψετε να παρατηρήσουμε, ότι τουλάχιστον από πλευράς παρακολούθησης και διαχείρισης, υπάρχουν ακόμη περιθώρια βελτίωσης, σύμφωνα και με προφορική επισήμανση των ελεγκτών της Γεν. Δ/νσης της Ε.Ε.Κ. κατά τον τελευταίο έλεγχο στο φορέα σας.» ■

Περιφερειακό Συνέδριο για την ανάπτυξη της Μακεδονίας

Στη Θεσσαλονίκη 8, 9 Οκτωβρίου από το ΤΕΕ/TKM

Περιφερειακό συνέδριο με θέμα: «Ευρώπη - Μακεδονία - Θεσσαλονίκη προς το 2000: Περιφερειακή ανάπτυξη και χωροταξική πολιτική», θα πραγματοποιήσει στη Θεσσαλονίκη το ΤΕΕ/TKM, στις 8 και 9 Οκτωβρίου.

Το περιφερειακό αυτό συνέδριο οργανώνεται στο πλαίσιο του διεθνούς συνεδρίου «Η Ελλάδα στην Ευρώπη: Χωροταξία και περιφερειακή πολιτική προς το 2000» και γίνεται σε συνεργασία με τα υπουργεία Εθνικής Οικονομίας και ΠΕΧΩΔΕ καθώς και τη συμπαραστάση της ΕΟΚ.

Οι θεματολογικές Ενότητες που θα αναπτυχθούν στο περιφερειακό συνέδριο του ΤΕΕ/TKM, είναι:

1. Χωροταξικές ανακαταξίες στον ευρωπαϊκό χώρο: στην Ευρωπαϊκή Κοινότητα και στις χώρες της ΝΑ Ευρώπης.
2. Αναφορές σχετικές με την ανάπτυξη του χώρου και την ανάπτυξη της Θεσσαλονίκης και της μητροπολιτικής της Περιφέρειας.
3. Ο ρόλος της Θεσσαλονίκης στην ευρύτερη βαλκανική ενδοχώρα (διαβαλκανική συνεργασία).
4. Κοινωνικά Προγράμματα περιφε-

ριακής ανάπτυξης (ΠΕΠ ΚΜ, ΚΠΣ 1994-99 κ.ά.).

5. Περιφερειακή ανάπτυξη και προστασία του περιβάλλοντος.

Στην εκδήλωση θα γίνουν παρουσιάσεις πολιτικού και επιστημονικού περιεχομένου και χαρακτήρα από Ευρωβουλευτές, εκπροσώπους φορέων και υπηρεσιών, ανώτερα στελέχη οργάνων προγραμματισμού από την Ελλάδα και άλλες χώρες, στελέχη της Ευρωπαϊκής Κοινότητας και διακεκριμένοι επιστήμονες με εξειδικευμένες γνώσεις.

Οι εισηγήσεις αυτές θα αφορούν τη Θεσσαλονίκη και τις Περιφέρειες της Μακεδονίας και Θράκης στα πλαίσια της Ευρωπαϊκής Κοινότητας και του ευρύτερου βαλκανικού χώρου, με στόχο την παρουσίαση μιας σύγχρονης προβληματικής, που αναπτύσσεται κυρίως μετά τις τελευταίες εξελίξεις στην Ευρώπη (Ευρωπαϊκή Ενοποίηση) και στις χώρες της Βαλκανικής.

Περιλήψεις των επιστημονικών ανακοινώσεων (μίας σελίδας) γίνονται δεκτές μέχρι 20 Σεπτεμβρίου 1993.

(Πληροφορίες: κυρία Θάλεια Παρασκευοπούλου Α.Μ., επιμελήτρια Μ.Ε. Περιφερειακή Ανάπτυξης και Γραφείο Διαβαλκανικής Ανάπτυξης και Τεχνικής, τηλ. 234.191, fax 235.487). ■

Επαγγελματικά

ΔΙΗΡΗΜΕΝΗ ΙΔΙΟΚΤΗΣΙΑ ΣΕ ΕΝΙΑΙΟ ΟΙΚΟΠΕΔΟ

Σε περίπτωση κατά την οποία, συνιστάται επί ενιαίου οικοπέδου διηρημένη ιδιοκτησία, η οποία συνεπάγεται για κάθε συνιδιοκτήτη την κτήση ιδιαιτέρου δικαιώματος αποκλειστικής χρήσεως ορισμένου τμήματος του οικοπέδου για την ανέγερση αυτοτελούς οικοδομής επί του τμήματος αυτού, η έκταση των δικαιωμάτων κάθε συνιδιοκτήτη εν σχέση προς την ανοικοδόμηση της αυτοτελούς οικοδομής πρέπει να λαμβάνεται υπόψη από την Πολεοδομική Αρχή για την έκδοση της οικοδομικής άδειας και την κατανομή των οικοδομικών ωφελειών και βαρών μεταξύ των συνιδιοκτητών. (Αποφ. 1740/91 Τμ. Δ. Συμβ. Επικρατείας).

ΑΥΞΗΣΕΙΣ ΜΙΣΘΩΝ ΜΗΧΑΝΙΚΩΝ ΙΔΙΩΤΙΚΟΥ ΤΟΜΕΑ

Οι νέες αυξήσεις προκύπτουν μετά την υπογραφή της Εθνικής Γενικής Συλλογικής Σύμβασης Εργασίας (ΕΓΣΣΕ). Αυτό γίνεται, διότι σε όλες τις ΣΣΕ των Διπλ. Μηχανικών (εκτός των Τεχνικών Βιομηχανίας) αναφέρεται ρητά ότι, όταν δεν υπογράφεται νέα ΣΣΕ, η παλιά αναπροσαρμόζεται με βάση την ΕΓΣΣΕ.

ΚΛΙΜΑΚΙΑ (ΕΤΗ)	ΑΥΞΗΣΕΙΣ ΑΠΟ	
	1.1.93	1.7.93
	1,4%+4%	1%+7%
0-3	156.993	169.662
3-6	171.361	185.190
6-9	190.148	205.493
9-12	202.430	218.766
12-15	214.617	231.937
15-18	226.802	245.105
18-21	237.464	256.627
21-24	246.983	266.915

ΔΗΜΟΣΙΕΥΤΗΚΑΝ ΣΕ ΦΕΚ

- 369 Β/24.593 Ρύθμιση θεμάτων σχετικών με την λειτουργία των σταθερών εστιών καύσης για τη θέρμανση κτιρίων και νερού.
- 361 Β/20.5.93 Καθορισμός αποδέκτου βιομηχανικών αποβλήτων στον Ν. Πέλλας.
- 496 Β/7.7.93 Προδιαγραφές πετρελαίου θερμάνσεως.
- 384 Β/28.5.93 Χαρακτηρισμός ως ιστορικού διατηρητέου μνημείου του κτίσματος συνοδείας του χαρακτηρισμένου με την ΥΑ ΔΙΛΑΠ/Γ/618/36114/20.6.80 κτιρίου ιδ. Αλεξ. Καρύπη στις οδούς Ολυμπιάδος και Φ. Δραγούμη στην Άνω Πόλη Θεσσαλονίκης μαζί με τον περιβάλλοντα χώρο του στα όρια της ιδιοκτ.
- 420 Δ/27.4.93 Έγκριση του γενικού πολεοδομικού σχεδίου (ΓΠΣ) του Δήμου Θεσσαλονίκης (Ν. Θεσσαλονίκης).
- 517 Δ/17.5.93 Τροποποίηση του εγκεκριμένου ρυμοτομικού σχεδίου του Δήμου Θεσσαλονίκης (Ν. Θεσσαλονίκης) στην συμβολή των οδών Κατσιμίδου και Σάμου.
- Έγκριση τοπικού ρυμοτομικού σχεδίου στην εκτός σχεδίου περιοχή του Δήμου Σταυρούπολης (Ν. Θεσσαλονίκης) για τον καθορισμό χώρου ανέγερσης Υποσταθμού της ΔΕΗ (κλειστού τύπου) (150/20) (15) KV και καθορισμός των όρων και περιορισμών δόμησης αυτού.
- 495 Δ/14.5.93 Τροποποιήσεις του ρυμοτομικού σχεδίου του οικισμού Αγίου Αθανασίου Κοινότητας Αγίου Αθανασίου Νομού Θεσσαλονίκης (Οικοδομικά τετράγωνα Γ3, Γ4, Γ5, Γ6, Γ6α, Γ7, Γ9, Γ10, Γ11, Γ13, Γ15, Γ18, Γ19, Γ19α, Γ21, Γ34, Γ36, Γ38, Γ39, Γ40, Γ41, Γ42, Γ54α, Γ65, Γ66, Γ66α, Γ67, Γ80, Γ81, Γ82, Γ83, Γ84, Γ93, Γ93α, Γ107, Γ119, Γ121, Γ122, Γ123, Γ126, Γ138, Γ139, Γ140, Γ141, Γ142, Γ143, Γ147, Γ148, Γ149, Γ158, Γ215, Γ216, Γ217, Γ222, Γ223, Γ224, Γ236, Γ277, Γ291 και νησίδες πρασίνου).

(συνέχεια σελ. 10)

ΕΝΔΙΑΦΕΡΟΥΝ

ΠΟΛΙΤΙΣΤΙΚΑ

7ο ΦΕΣΤΙΒΑΛ ΤΑΙΝΙΩΝ ΜΙΚΡΟΥ ΜΗΚΟΥΣ 6-12/9/93, Δράμα.

2η ΔΙΕΘΝΗΣ ΣΥΝΑΝΤΗΣΗ ΚΑΛΛΙΤΕΧΝΩΝ ART BILATZ με θέμα «Το ιερό στοιχείο στην Τέχνη», 1-25/9/93, Φόκαια Χαλκιδικής.

ΚΗ' ΔΗΜΗΤΡΙΑ, 4 Οκτωβρίου - 15 Νοεμβρίου, Δήμος Θεσσαλονίκης.

- Κρατική Όπερα Βουδαπέστης (4 παραστάσεις)
- Συναυλία Γ. Χατζηνάσιου
- PZAZZEX BALLET Ολλανδίας
- Εθνική Συμφωνική Ορχήστρα της Ραδιοφωνίας Πολωνίας (2 συναυλίες)
- Northern Ballet Theatre της Μ. Βρετανίας (2 παραστάσεις)
- New Jungle Orchestra της Δανίας (1 συναυλία)
- Έκθεση ζωγραφικής του συλλόγου καλλιτεχνών εικαστικών τεχνών Βορ. Ελλάδας
- Έκθεση σύγχρονης ελληνικής γλυπτικής
- Θίασος Θ. Τερζόπουλου με το «Κουαρτέτο» του Χ. Μύλλερ (2 παραστάσεις)
- Εθνικό Μπαλέτο Μασσαλίας
- Συμφωνική Ορχήστρα ΕΡΤ (2 συναυλίες)
- Θεατρική Εταιρεία ΣΤΟΑ (3 παραστάσεις)
- Θεατρικό Αναλόγιο «Καβάφης ο Μοναχικός της Αλεξάνδρειας»
- Αναδρομική έκθεση Αλέκου Φασιανού
- Τριήμερη συνάντηση πεζογραφίας
- Συναυλία Κ.Ο.Θ.

ΕΠΙΣΤΗΜΟΝΙΚΑ

ΗΜΕΡΙΔΑ «Σύνδεση έρευνας και παραγωγής στην Ελλάδα. Ο ρόλος του μηχανικού», 30/9/93, ΤΕΕ Αθήνα.

ΔΙΕΘΝΕΣ ΣΥΝΕΔΡΙΟ «The Second International Conference on Computational Structures Technology», 30/8/-1/9/93, Αθήνα.

1η ΤΑΚΤΙΚΗ ΕΤΗΣΙΑ ΓΕΝΙΚΗ ΣΥΝΕΛΕΥΣΗ της ΕΦΣΑ, 23/9/93, Σαντορίνη.

Γ' ΣΥΝΕΔΡΙΟ ΕΡΓΑΣΤΗΡΙΟΥ ΕΡΓΑΛΕΙΟΜΗΧΑΝΩΝ ΚΑΙ ΔΥΝΑΜΙΚΗΣ ΜΗΧΑΝΩΝ, Τμήματος Μηχανολόγων Μηχανικών ΑΠΘ «Μηχανουργικές καταργασίες - Δυναμικής Μηχανών», 11 και 12/11/93, Θεσσαλονίκη.

10ο ΕΥΡΩΠΑ-Ι-ΚΟ ΣΥΝΕΔΡΙΟ «Αντισεισμικής Τεχνολογίας», 28/8-2/9/93, Βιέννη.

ΣΕΜΙΝΑΡΙΟ «Συσκευασία τροφίμων και ποιότητά», 1-5/11/93, Εργαστήριο Χημείας και Τεχνολογίας Τροφίμων του Τμ. Χημείας ΑΠΘ - State University of Ghent (Belgium), Θεσσαλονίκη.

ΔΙΗΜΕΡΙΔΑ «Διαχείριση υγρών αποβλήτων ελαιουργείων», 14-15/10/93, Σητεία Κρήτης.

ΕΥΡΩΠΑ-Ι-ΚΟ ΣΥΝΕΔΡΙΟ ΚΑΙ ΕΚΘΕΣΗ «Συμπαράγωγη θερμότητας και Ηλεκτρισμού», 3-5/11/93, Υπουργείο Βιομηχανίας, Ενέργειας και Τεχνολογίας και Ινστιτούτο Τεχνολογικών Εφαρμογών ΕΛΚΕΠΑ, Αθήνα.

ΔΙΕΘΝΕΣ ΣΕΜΙΝΑΡΙΟ «Μνημεία σε σεισμικές περιοχές», 14-15/10/93, Σαντορίνη.

ΔΙΕΘΝΗΣ ΣΥΝΑΝΤΗΣΗ, «Οι επιπτώσεις του Τουρισμού στους παραδοσιακούς και ιστορικούς οικισμούς των χωρών της Μεσογείου και Νότιας Ευρώπης», 22, 24, 24/10/93, Υ.ΠΕ.ΧΩ.ΔΕ., Θεσσαλονίκη.

ΔΙΕΘΝΕΣ ΑΡΧΙΤΕΚΤΟΝΙΚΟ ΣΥΝΕΔΡΙΟ «Ελεύθερος χρόνος, τουρισμός και αναψυχή. Αρχιτεκτονικές και πολιτισμικές αξίες προς το 2.000», 8-10/9/93, ΤΕΕ - Ελληνικό Τμήμα ΚΙΑ - Διεθνής ΟΕ SLT της UIA, Σαντορίνη.

ΣΥΜΠΟΣΙΟ «Ηλιακή ενέργεια και κτίρια», 8-10/12/93, Επιτροπή Ευρωπαϊκών Κοινοτήτων, Γενική Δ/ση 17 για την Ενέργεια, Αθήνα.

ΕΥΡΩΠΑ-Ι-ΚΗ ΕΚΘΕΣΗ ΚΑΙ ΣΕΜΙΝΑΡΙΟ «Φυσικό αέριο και εξοπλισμός» 4-6/11/93, Επιτροπή των Ευρωπαϊκών Κοινοτήτων - Γεν. Δ/ση Ενέργειας (ΓΔΧVII), Αθήνα.

Σημαντική πρωτοβουλία για Στρυμώνα, Νέστο, Έβρο

Ανέλαβε το ΤΕΕ/ΤΚΜ για Ελληνοβουλγαρική επιστημονική συνεργασία

Το ΤΕΕ/Τ.Κ.Μ ανέλαβε σημαντική πρωτοβουλία για την συγκρότηση κοινής Ελληνοβουλγαρικής επιστημονικής ομάδας που θα εργαστεί σε Πρόγραμμα διαχείρισης υδάτινων πόρων, των ποταμών Στρυμώνα, Νέστου και Έβρου και των παραποτάμων τους, με σκοπό την δημιουργία μιας αξιόπιστης Τράπεζας Πληροφοριών. Οι μετρήσεις θα αφορούν τα ποσοτικά και ποιοτικά μεγέθη των υδάτων των ποταμών σύμφωνα με τις προδιαγραφές της Ε.Ο.Κ.

Η πρωτοβουλία του ΤΕΕ/ΤΚΜ πέραν της σημαντικής επιστημονικής παρέμβασής του στα περιβαλλοντικά προβλήματα της Μακεδονίας και Θράκης, είναι και προφανούς εθνικής σημασίας για τη χώρα μας που βρίσκεται κατάντι των ποταμών. Δυστυχώς μέχρι σήμερα, δεν γινόταν αποδεκτή, από Βουλγαρικής πλευράς, η δημιουργία αξιόπιστου δικτύου μετρήσεων στους ποταμούς. Η Βουλγαρία, μέσω του προγράμματος PHARE, έλαβε από την Κοινότητα τα έτη 1991-1992 6.5 εκατ. ECU, τα οποία διέθεσε σύμφωνα με τις προτεραιότητές της, για τη διαχείριση υδάτινων πόρων στη λεκάκη του Δούναβη.

Η Δ.Ε. του ΤΕΕ/ΤΚΜ μετά από πρόταση της Μ.Ε. Οικολογίας και Περιβάλλοντος και του Γραφείου Διαβαλκανικής Ανάπτυξης και Τεχνικής, αποφάσισε να συγκροτήσει Ο.Ε., αποτελούμενη από τους:

1) Δ. Μακρή, Π.Μ. Γραφείο Διαβαλκανικής Ανάπτυξης και Τεχνικής.

2) Δ. Τολικά, Καθηγητή Α.Π.Θ. Πρόεδρο Μ.Ε. Περιβάλλοντος ΤΕΕ/ΤΚΜ.

3) Π. Τολικά, Αναπληρωτή Καθηγητή Α.Π.Θ.

4) Ι. Μυλόπουλο, Λέκτορα Α.Π.Θ., μέλος της Μ.Ε. Επιμόρφωσης ΤΕΕ/ΤΚΜ,

με σκοπό τις προκαταρκτικές συζητήσεις για τη δυνατότητα υποβολής κοινού προγράμματος Ελλήνων και Βουλγάρων επιστημόνων διαχείρισης υδάτινων πόρων των ποταμών Στρυμώνα, Νέστου, Έβρου.

Στα πλαίσια αυτά πραγματοποιήθηκε επίσκεψη στη Βουλγαρία (22.23/7/93) της Ομάδας Εργασίας του ΤΕΕ/ΤΚΜ και είχε συναντήσεις με:

Α) τους προτεινόμενους συνεργάτες από το Πανεπιστήμιο Αρχιτεκτονικής, Πολιτικών Μηχανικών και Γεωδαισίας της Σόφιας.

α) Emil Marinov, Κοσμήτορα του Τμήματος Υδραυλικής και Υδρολογίας του Πανεπιστημίου της Σόφιας,

β) Roymen Arzof, Αναπληρωτή Κο-

σμήτορα του Τμήματος,

γ) Grigor Mihailov Αναπληρωτή Καθηγητή Υδραυλικής,

στην οποία αντικείμενο ήταν η συζήτηση στο περιεχόμενο του κοινού προγράμματος στη βάση προσχεδίου που ετοίμασε η Ο.Ε. Υπήρξε πλήρης συμφωνία. Έγινε δε, αλληλοενημέρωση για τις επιστημονικές και τεχνικές δυνατότητες κάθε πλευράς για την υλοποίηση του Προγράμματος.

Β) Τον αναπληρωτή Υπουργό Περιβάλλοντος της Βουλγαρίας Branimir Natov με τους συμβούλους του, George Karagiozov, Προϊστάμενο του Τμήματος Προστασίας Υδάτων του Υπουργείου και Pyla Natchkov, εθνικό συντονιστή του Προγράμματός του για τον ποταμό Δούναβη (Phare, με στόχο την από κοινού παρουσίαση της πρότασης και τον τρόπο χρηματοδότησής της.

Τα συμπεράσματα από τη συζήτηση ήταν καταρχήν θετικά.

Έγινε δεκτό το προσχέδιο για την ταυτόχρονη μέτρηση, σε επιλεγμένα σημεία, ποσοτικών και ποιοτικών δει-

κτών στους ποταμούς και παραποτάμους και στις δύο χώρες και τη δημιουργία Τράπεζας Πληροφοριών.

Προτάθηκε από τον Υπουργό να ενσωματωθεί η μέχρι τώρα υπάρχουσα βάση δεδομένων από τις μετρήσεις στη Βουλγαρία.

Επιβεβαιώθηκε η δυνατότητα χρηματοδότησής μέσω αδιάθετων ποσών του προγράμματος Phare (15% του συνολικού ποσού) και να υπάρξει συγχρηματοδότηση με κάποιο άλλο κοινοτικό πρόγραμμα.

Έγινε ενημέρωση για τις εμπειρίες από την εφαρμογή αντίστοιχου προγράμματος Phare 1991-92 (6.5 εκατ. ECU) για το υδάτινο δυναμικό της βόρειας Βουλγαρίας και ειδικά του ποταμού Δούναβη.

Οι δυνατότητες χρηματοδότησης προγραμμάτων σχετικά με τους ποταμούς Ελλάδας-Βουλγαρίας θα συζητηθούν σύντομα σε πολιτικό επίπεδο μεταξύ των αρμοδίων Υπουργείων των δύο χωρών.

Το ΤΕΕ/ΤΚΜ θα συνεχίσει την προσπάθεια και απευθύνεται σε κάθε αρμόδιο κρατικό φορέα να για τον συντονισμό των ενεργειών για την επιτυχία αυτής της εθνικής σημασίας, πρωτοβουλίας. ■

Προς το πρωτόκολλο συνεργασίας ΤΕΕ/ΤΚΜ - Ομοσπονδίας Βουλγαρίας

Το ΤΕΕ/ΤΚΜ συνεχίζει την προσπάθεια για την αναβάθμιση των σχέσεων με τις ενώσεις μηχανικών των Βαλκανικών χωρών. Μετά τις αλλαγές τα τελευταία χρόνια οι συλλογικοί φορείς βρίσκονται ουσιαστικά στο στάδιο της αναδιοργάνωσής τους. Το ΤΕΕ/ΤΚΜ με συνείδηση του ρόλου και των προοπτικών που ανοίγονται για τη Θεσσαλονίκη και την ευρύτερη περιοχή, επιδιώκει την αναβάθμιση του επιπέδου των σχέσεών του με αυτές. Με τις ενώσεις τεχνικών της Βουλγαρίας υπάρχει ήδη μακρά παράδοση φιλικών σχέσεων και συνεργασίας. Στα πλαίσια αυτά πραγματοποιήθηκε συνάντηση εκπροσώπου του ΤΕΕ/ΤΚΜ, του συνάδελφου Δ. Μακρή, από το Γραφείο Διαβαλκανικής Ανάπτυξης και Τεχνικής, με την υπεύθυνη του τμήματος Διεθνών Σχέσεων της Ομοσπονδίας Επιστημονικών και Τεχνικών Ενώσεων Βουλγαρίας (Ο.Ε.Τ.Ε.Β.) κ. Μαρία Μανόλεβα στη Σόφια 23.7.93.

Από τη χρήσιμη συζήτηση προέκυψε ότι η Ο.Ε.Τ.Ε.Β. έχει υπογράψει Πρωτόκολλο Συνεργασίας με το ΤΕΕ το 1976. Οι σχέσεις με το ΤΕΕ μέχρι πρόσφατα (1989-90) ήταν άριστες. Η Σόφια ήταν η έδρα της Μόνιμης Επιτροπής Διαρκούς Ενημέρωσης Τεχνικών της Ανατολικής Ευρώπης. Τα τελευταία χρόνια λόγω των αλλαγών στη Βουλγαρία χάθηκε η ουσιαστική επαφή με το ΤΕΕ.

Η Ομοσπονδία βρίσκεται στη διαδικασία ανασυγκρότησης. Επιθυμεί να αποκτήσει το συντομότερο δυνατό εκ νέου πλήρεις σχέσεις με το ΤΕΕ και να επαναλειτούργησει την Μόνιμη Επιτροπή. Είναι ενήμεροι για τα πρωτόκολλα συνεργασίας του ΤΕΕ/ΤΚΜ με τους Οικούς Τεχνικής Μπλαγκόεβγκραντ και Φιλιπούπολης.

Σε πρόσφατη δε επιστολή του Προέδρου της ΟΕΤΕΒ κ. Νικολάι Βασιλιεφ στον Πρόεδρο του ΤΕΕ/ΤΚΜ κ. Α. Κουράκη επιβεβαιώνεται η επιθυμία για την πλήρη ανάπτυξη των σχέσεων και την υπογραφή Πρωτοκόλλου Συνεργασίας ανάμεσα στο ΤΕΕ/ΤΚΜ και την Ομοσπονδία Επιστημονικών και Τεχνικών Ενώσεων Βουλγαρίας κατά την επίσκεψη, ύστερα από πρόσκληση, αντιπροσωπείας της Δ.Ε., στη Σόφια, αρχές Οκτωβρίου 1993. ■

Πανελλήνιος αρχιτεκτονικός διαγωνισμός για το κτίριο του ΤΕΕ

Δημοσιεύθηκε στο «Ενημερωτικό Δελτίο» του ΤΕΕ (τεύχος 1772, 9/8/93) η προκήρυξη πανελληνίου αρχιτεκτονικού διαγωνισμού, για τη σύνταξη αρχιτεκτονικής μελέτης προσχεδίων του κτιριακού συγκροτήματος του ΤΕΕ, στο Μαρούσι Αττικής.

Η προθεσμία υποβολής των μελετών ορίζεται σε 110 ημερολογιακές ημέρες και αρχίζει από την επόμενη ημέρα της τελευταίας δημοσίευσης της περιληπτικής προκήρυξης στο Ενημερωτικό Δελτίο του ΤΕΕ.

Η αποστολή των τευχών στην επαρχία θα γίνεται με αντικαταβολή ή με ταχυδρομική επιταγή ή κατάθεση στο λογαριασμό της Τράπεζας της Ελλάδος: Νο 268342, αποστέλλοντας τη σχεδίαση, ποσού 10.000 δρχ. στην οποία να αναγράφεται «Για το Διαγωνισμό του Κτιριακού Συγκροτήματος του ΤΕΕ στο Μαρούσι». ■

ΔΙΑΦΗΜΙΣΤΕΙΤΕ
ΣΤΟ
«ΤΕΧΝΟΓΡΑΦΗΜΑ»

Η αποδοτική
προβολή της
επιχείρησής σας!

Αγαπητοί φίλοι,
Με απόφαση της Διοικούσας Επιτροπής του ΤΕΕ/ΤΚΜ, ανατέθηκε στη διαφημιστική εταιρεία EURO FORUM η ευθύνη των διαφημιστικών καταχωρήσεων στο «ΤΕΧΝΟΓΡΑΦΗΜΑ».

Οι ενδιαφερόμενοι, μπορούν να απευθύνονται για περισσότερες πληροφορίες στην EURO FORUM: Τηλ. 266.288 και 262.373. Διεύθυνση: Αριστοτέλους 28, 546 23 Θεσσαλονίκη.

Για το «ΤΕΧΝΟΓΡΑΦΗΜΑ»
Η Συντακτική Επιτροπή

Δεν είναι έντονο το πρόβλημα της ατμοσφαιρικής ρύπανσης στην περιοχή του Δήμου Θεσσαλονίκης

Η Τεχνική Έκθεση του δήμου για το 1990. Δεδομένα ατμοσφαιρικής ρύπανσης και μετεωρολογικών παραμέτρων, από τους Σταθμούς του δήμου Θεσσαλονίκης

Σημαντικά συμπεράσματα για την κατάσταση της ποιότητας της ατμόσφαιρας στην περιοχή του Δήμου Θεσσαλονίκης αποκομίζονται από την Τεχνική Έκθεση για το έτος 1990 που απέστειλε το ΤΕΧΝΟΓΡΑΦΗΜΑ στο Γραφείο Περιβάλλοντος του Δήμου Θεσσαλονίκης.

Η Έκθεση αναφέρεται σε μετρήσεις που έγιναν από τον Οκτώβριο του 1989 μέχρι τον Δεκέμβριο του 1990 ενώ παρουσιάζονται και οι μετρήσεις των μετεωρολογικών παραμέτρων που γίνονται στο κέντρο της πόλης, μέσω των αντίστοιχων Σταθμών του Δήμου Θεσσαλονίκης.

Όπως επισημαίνει ο υπεύθυνος του Γραφείου Περιβάλλοντος του Δήμου Θεσσαλονίκης Μάξιμος Πετρακάκης, η Τεχνική Έκθεση, δεν αποβλέπει σε μια πλήρη ανάλυση των προβλημάτων του ατμοσφαιρικού περιβάλλοντος Θεσσαλονίκης, αλλά στη συλλογή, επεξεργασία και αξιολόγηση των δεδομένων ατμοσφαιρικής ρύπανσης και μετεωρολογικών παραμέτρων, από τους σταθμούς του Δήμου Θεσσαλονίκης.

Τα κύρια πορίσματα της Τεχνικής Έκθεσης έχουν ως εξής:

Σε γενικές γραμμές, η πόλη της Θεσσαλονίκης στην περιοχή ευθύνης του Δ.Θ., δεν παρουσιάζει έντονο πρόβλημα ατμοσφαιρικής ρύπανσης (υπερβάσεις θερμοθετημένων οριακών τιμών). Επιβάρυνση του ατμοσφαιρικού περιβάλλοντος παρατηρείται μόνο στο Εμπορικό και Διοικητικό Κέντρο της πόλης (Α' Δημ. Διαμέρισμα), όπου λόγω υπερσυγκέντρωσης δραστηριοτήτων και έντονης κυκλοφοριακής κίνησης, εμφανίζονται μερικές ημέρες το χρόνο, υπερβάσεις των ορίων επιφυλακής για ορισμένους ρύπους, όπως ο καπνός, η σκόνη, το μονοξειδίο του άνθρακα και το διοξείδιο του αζώτου.

Η πυκνοκατοικημένη περιοχή της Ανατολικής Θεσσαλονίκης δε φαίνεται να αντιμετωπίζει, πλην ελαχίστων εξαιρέσεων, πρόβλημα ατμοσφαιρικής ρύπανσης. Έτσι τα επίπεδα ρύπανσης στη Θεσσαλονίκη βρίσκονται κάπου ανάμεσα στις οριακές τιμές ποιότητας της ατμόσφαιρας που προτείνουν οι διεθνείς Οργανισμοί, όπως ο ΠΟΥ (Παγκόσμιος Οργανισμός Υγείας) και η Ευρωπαϊκή Κοινότητα και τις κατευθυντήριες τιμές (τιμές στόχους) των ιδίων Οργανισμών. Ο μόνος ρύπος, για τον οποίο παρατηρήθηκε υπέρβαση των θερμοθετημένων οριακών τιμών κατά τη διάρκεια του έτους 1990, ήταν ο καπνός στη συμβολή των οδών Εγνατίας και Βενιζέλου (Εμπορικό Κέντρο της πόλης).

Οι υψηλότερες τιμές ατμοσφαιρικής ρύπανσης στην περιοχή της Θεσσαλονίκης εμφανίζονται το χειμερινό εξάμηνο (με εξαίρεση το όζον). Αυξημένες πιθανότητες για την εμφάνιση «νέφους» πάνω από την πόλη της Θεσσαλονίκης παρουσιάζουν οι μήνες Οκτώβριος και Νοέμβριος, κυρίως λόγω της νηγεμίας που παρατηρείται τους φθινοπωρινούς μήνες στην πόλη της Θεσσα-

λονίκης. Τη θερινή περίοδο οι συνθήκες αερισμού της πόλης είναι καλύτερες και γενικώς οι μετεωρολογικές συνθήκες ευνοούν τη διάχυση και διασπορά των ατμοσφαιρικών ρύπων. Έτσι, με βάση τα σημερινά δεδομένα ανάπτυξης, στη Θεσσαλονίκη και στα όρια ευθύνης του Δ.Θ. δεν αναμένεται η εκδήλωση φωτοχημικού «νέφους» στο άμεσο τουλάχιστον μέλλον.

Σε εμβομαδιαία βάση υψηλότερες τιμές παρατηρούνται τις εργάσιμες ημέρες της εβδομάδας και ακόμη υψηλότερες τις ημέρες εκείνες που η αγορά είναι ανοικτή και το απόγευμα.

Σε ημερήσια βάση οι υψηλότερες τιμές παρατηρούνται από τις 7.00 - 11.00 και από τις 19.00 - 23.00, συμπίπτουν δηλαδή αρκετά καλά με τις ώρες της κυκλοφοριακής αιχμής και τις ώρες λειτουργίας της κεντρικής θέρμανσης κατά τη χειμερινή περίοδο του έτους.

Κύριες πηγές ατμοσφαιρικής ρύπανσης, στην περιοχή ευθύνης του Δήμου Θεσσαλονίκης, σύμφωνα με ενδείξεις που προκύπτουν από τη μελέτη των συγκεντρώσεων των ατμοσφαιρικών ρύπων, φαίνεται να είναι κατά σειρά σπουδαιότητας η κίνηση των τροχοφόρων, η κατανάλωση καυσίμων για θέρμανση και η βιομηχανία (παραγωγή ενέργειας - παραγωγική διαδικασία).

Η Θεσσαλονίκη είναι μια πόλη που δεν μπορεί να χαρακτηριστεί «ανεμώδης», αφού το ποσοστό της άπνοιας εί-

ναι σημαντικά υψηλό (40% - 60%, Μετεωρολογικός Σταθμός ΑΠΘ). Χαρακτηριστικό για την πόλη της Θεσσαλονίκης είναι το γεγονός ότι υπάρχει σημαντικός αριθμός ημερών, συνεχόμενων ή μη, με πλήρη άπνοια. Έχει διαπιστωθεί, ότι περιόδοι κατά τις οποίες παρατηρούνται συνεχόμενες ημέρες με πλήρη άπνοια, συγκεντρώνουν τις μεγαλύτερες πιθανότητες για την εκδήλωση επεισοδίων ατμοσφαιρικής ρύπανσης (τιμές ρύπων πάνω από τα όρια επιφυλακής).

Σημαντικοί παράγοντες αερισμού της πόλης της Θεσσαλονίκης είναι ο Βαρδάρης (άνεμος Β - ΒΔ διεύθυνσης, ισχυρής έντασης, αλλά μικρής σχετικά συχνότητας) και η Θαλάσσια Αύρα ή Μπάτης ή Μπουκαδούρα (άνεμος κάθετος προς την ακτή, Ν. - ΝΔ διεύθυνσης, μικρής έντασης αλλά μεγάλης σχετικά συχνότητας). Η θαλάσσια αύρα διαδραματίζει σημαντικό ρόλο στη διάχυση και διασπορά των ρύπων, κατά τη θερινή κυρίως περίοδο του έτους και τις κρίσιμες μεσημεριανές και πρώτες απογευματινές ώρες, αποτρέποντας σε μεγάλο βαθμό το σχηματισμό φωτοχημικού νέφους πάνω από το εμπορικό κέντρο της Θεσσαλονίκης.

Η πρόοδος η οποία διαπιστώνεται στη μείωση των συγκεντρώσεων κάποιων ρύπων (σύγκριση τιμών μεταξύ του έτους 1990 και 1989) μπορεί να οφείλεται σε ευμενέστερες μετεωρολογικές συνθήκες, στη βελτιστοποίηση της ποιότητας των καυσίμων, στην εξέλιξη της τεχνολογίας των μηχανικών καύσης, στην ανανέωση του στόλου με την απόσυρση των παλαιών οχημάτων και σε έργα οδοποιίας και κυκλοφοριακών ρυθμίσεων. ■



Ρύπανση στις κλειστές θάλασσες

Δραστηριότητα στον τομέα της προστασίας του περιβάλλοντος, αναπτύσσει το ΤΕΙ Θεσσαλονίκης. Ετήσια συνάντηση με θέμα «Η ρύπανση στις κλειστές θάλασσες» πραγματοποιήθηκε με επιτυχία στις αρχές του Ιουνίου, όπου ανακοινώθηκαν και τα εξής στοιχεία:

Η Μεσόγειος επιβαρύνεται κάθε χρόνο από τις ανθρωπογενείς δραστηριότητες με 100 τόνους υδραργύρου, 2500 τόνους χλωρίου, 3800 τόνους μολύβδου, 12.000 τόνους από φενόλες, 21.000 τόνους ψευδαργύρου, 120.000 τόνους μεταλλικών ελαίων, 320.000 τόνους φωσφορούχων και 800.000 τόνους νιτρικών. Όπως αντιλαμβάνεστε η «θάλασσά μας» εκπέμπει SOS.

Στη Μεσόγειο φθάνουν κάθε είδους απόβλητα αστικά, αγροτικά, βιομηχανικά μέσω των ποταμών. Επίσης κάθε μέρα τα τάνκερ αδειάζουν εκατοντάδες

τόνους άχρηστου πετρελαίου στη θάλασσα. Η Μεσόγειος που αντιπροσωπεύει μόνο το 0,7% των θαλασσών της Γης φιλοξενεί το 20% της κίνησης για τη μεταφορά πετρελαίου. Περίπου 220.000 πλοία άνω των 100 τόνων, διασχίζουν τη Μεσόγειο κάθε χρόνο.

Ο πληθυσμός στις χώρες της Μεσογείου από 360 εκατομμύρια που ήταν το 1985 υπολογίζεται ότι θα φθάσει τα 520 ως 570 εκατομμύρια το 2025. Η ποιότητα της ζωής στις πόλεις της Μεσογείου και στο ύπαιθρο θα εξαρτηθεί τα επόμενα κυρίως 40 χρόνια από την πολιτική σχεδιασμού για τον περιορισμό των τοξικών αποβλήτων και την εξοικονόμηση της ενέργειας.

Η Μεσόγειος δέχεται το 35% του διεθνούς τουρισμού και χαρακτηρίζεται ως η μεγαλύτερη τουριστική περιοχή στον κόσμο. Ο τουρισμός αυξάνεται στις ακτές ιδιαίτερα τους τρεις καλοκαιρινούς μήνες. Σε μια περίοδο τεσσάρων εβδομάδων που χαρακτηρίζεται «HIGH SEASON» υπολογίζεται ότι η περιοχή της Μεσογείου φιλοξενεί το 80% του διεθνούς τουρισμού.

(Συνέχεια στη σ. 8)

ΣΗΜΑΝΣΕΙΣ

Ούτε ψίθυρος...

Στην δύση κάθε πολέμου «νικητές» και «νικημένοι» θρηνούν για ερείπια. Ερειπωμένα κορμιά, ψυχές, συνειδήσεις, φυσικό και κτισμένο περιβάλλον, ιστορία, πολιτιστική παράδοση, αρχιτεκτονική κληρονομιά. Βέβαια, δεν είναι η πρώτη φορά που συντελείται το έγκλημα - ο πόλεμος. Όμως τώρα προβάλλεται και διαφημίζεται — έμμεσα ή άμεσα — σαν είδηση η εικόνα ο αγώνας πολιτιστικής — μεταξύ άλλων — αλληλοεξόντωσης των αντιπάλων.

Στη Βοσνία ακόμη αναζητούν εναγώνια τη λύση. Το τέλος θα έρθει κάποτε. Αυτοί, που θα έχουν φύγει, θα έχουν αφήσει μόνο τη σιωπή τους. Δεν θα είναι «οι νικητές». Οι άλλοι, όσοι και όποιοι μένουν, θα είναι οι «νικημένοι». Κι εκείνα τα μπάζα, που θα σπράχνουν με θόρυθο και κόπο πολύ για ν' ανοίξουν το δρόμο, δεν είναι παρά σωροί θραυσμάτων μνημείων που σηματοδοτούσαν την πορεία τους στο χρόνο. Ποιός θα θυμάται που οδηγούσε αυτός ο δρόμος; Μνήμες, ψυχές, συνειδήσεις ερειπωμένες — τα σημεία αναφοράς ισοπεδωμένα.

Τι σημασία έχει αν σ' αυτήν την πόλη θα κατοικήσουν οι προηγούμενοι κάτοικοι ή νέοι (κατακτητές, έποικοι, πρόσφυγες...). Η πόλη δεν θα είναι η ίδια — εκείνη έχει ήδη αφανισθεί. Μια νέα πόλη θα στηθεί από τους «πρόθυμους» άλλους. Οι ακρατηριασμένοι «νικητές» δεν θα είναι πλέον σε θέση ούτε παθητικά να παρακολουθήσουν αυτό το στήσιμο.

Ο τύπος και τα Μ.Μ.Ε. θα εξακολουθούν να προβάλλουν το έγκλημα με όσο γίνεται περισσότερη βία, περισσότερο αίμα, περισσότερο πόνο και μίσος εναντίον των αντιπάλων. Αυτά «πουλούν». Θα εξακολουθούν να προβάλλουν κυνηγημένες μάζες, που προσπαθούν να σωθούν φεύγοντας, πρόσφυγες - κοπάδια τρομαγμένα ζώα, που τρέχουν να κρυφτούν μέχρι να περάσει το κακό. Κι ύστερα, βλέπουμε.

Για την εξαφάνιση της ιστορικής μνήμης, για την ισοπέδωση του μνημειακού πλούτου, της πολιτιστικής κληρονομιάς ούτε λέξη. Αυτά δεν «πουλούν» δεν διαχάζουν δεν διαιωνίζουν το έγκλημα. Ένα ακρωτηριασμένο πτώμα αιμόφυρτο - αφετηρία νέου μίσους κατά των αντιπάλων - είναι πολύ πιο εντυπωσιακή εικόνα από ένα μνημείο που βομβαρδίζεται και καταρρέει.

Ο σωματικός πόνος έχει «καπελώσει» την ψυχική οδύνη, την ηθική καταρράκωση. Στέλνουμε ανθρωπιστική βοήθεια για τους άμαχους, φιλοξενούμε παιδιά στον τόπο μας. Για μνημεία δεν κάνουμε τον κόπο ν' αρθρώσουμε λέξη. Ανώνυμοι ή επώνυμοι πολίτες, ηγέτες, φορείς, ιδρύματα. Το ίδιο για το φυσικό περιβάλλον. Όλοι αυτοί που «κόπτονται» για την οικολογική καταστροφή και προβάλλουν «οικολογικά» καταναλωτικά αγαθά (που συνήθως είναι ακριβότερα από αντίστοιχα «μη οικολογικά») σιωπούν για τις περιβαλλοντικές επιπτώσεις του πολέμου. Οι συχνά αυτόκλητοι υπέρμαχοι των ανθρωπίνων δικαιωμάτων δεν εντάσσουν μέσα σ' αυτά το αδιατάρακτο φυσικό περιβάλλον, την πολιτιστική παράδοση, την αρχιτεκτονική κληρονομιά - φαίνεται.

Τα ΜΜΕ και ο τύπος θα εξακολουθούν να πουλούν το έγκλημα. Κι ύστερα, τη νίκη και τη δικαίωση, όπως καθέναν την εννοεί — πανηγυρισμός. Κι ύστερα η ανασυγκρότηση — ανοικοδόμηση που εδράζεται πάνω στο κομματιασμένο και θαμμένο παρελθόν - φρίκη. Που προσφέρεται - δώρο αλλοτριώσεως στους ταλαιπωρούς επίζησαντες.

Νέος πολιτισμός, νέα ήθη πάνω στα μπάζα - όσα δεν απομακρυνθούν. Για την αρχιτεκτονική κληρονομιά (αυτή που έφυγε και αυτή που έμεινε) ούτε ψίθυρος, έστω σαν σεμνή σπουδή.

Παναγιώτης Σκαρλάτος



«Πύρρειος» νίκη...

Τι προβλέπει η τελική διατύπωση του διατάγματος Κατσιγιάννη για τα αυθαίρετα μετά την ... 4η επεξεργασία του από το ΣΤΕ.

Στον Πρόεδρο της Δημοκρατίας, ο δέλεο το πολυκύτταμο διάταγμα για τα αυθαίρετα, που ανέθετε τον αρχτάκτο να το υλοποιούσε ΠΕΧΩΔΕ Χρ. Κατσιγιάννη, σε κληρονομή πρόσωπο της καλοκαιρινής επικαιρότητας. Μετά τη δημιουργία του σχεδίου διατάγματος το Τεχνικό Επιμελητήριο άσκησε κριτική στον υπουργό ΠΕΧΩΔΕ τονίζοντας ότι καθάρθηκε διαδικασία άμεσης νομοποίησης αυθαίρετων και μάλιστα σε περιοχές που ο ίδιος θα επέλεγε... Χαρακτήρισε το «Σχέδιο Άμεσης Πολεοδομικής Οργάνωσης» ΣΑΠΟ, σαν «Σχέδιο Άμεσης στο... Πλάι Οργάνωσης με το οποίο όχι μόνο παρτώνται η διαμορφωμένη αβύθω των αυθαίρετων αλλά ενθαρρύνεται η συνέχιση και διάνοξη του φαινομένου.

Το Τεχνικό Επιμελητήριο δια του προέδρου του Κ. Λιάσκου, υπέβαλε την πρόταση: «Τι μάλιστα ως τότε την εφαρμογή του ισχύοντος θεσμικού πλαισίου για τη δεύτερη κατοικία, πολλές διαδικασίες είχαν παρατηρηθεί. Ποιά σκοπιμότητα νομιμότητας στην επιλεκτική νομοποίηση σε πολεοδομική; Είναι φανερό ότι η κυβέρνηση αρνείται να αντιμετωπίσει την αυθαίρετη δόμησι. Έχει επιλέξει το δρόμο της διαχείρισης της αυθαίρετας». Αξίζει να σημειωθεί, ότι σύμφωνα με όσα είδαν καθ' όλη τη διάρκεια του καλοκαιριού το φως της δημοσιότητας, ο Πρόεδρος της Δημοκρατίας, σαφώς διαμόρφωσε στον συντάκτη της τροπολογίας Κ. Κατσιγιάννη, ότι δεν πρόκειται να υπογράψει το διάταγμα εάν δεν γίνει αποδεκτό ως προς τη συνταγματικότητα από το συμβούλιο επικρατείας.

Έτσι:

Το Συμβούλιο Επικρατείας, αφού επεξεργάστηκε τέσσερις φορές τις δια-

τάξεις του διατάγματος, γνωμοδότησε θετικά (Β' Θερμό Τμήμα) ως προς τις δύο ουσιαστικά διατάξεις που αναφέρονται σε νομιμοποιητικές ζηλιόδων αυθαίρετων.

Συγκεκριμένα:

Εντάσσονται στα σχέδια πόλεως οι παρακάτω κατηγορίες αυθαίρετων με βάση την τελική διατύπωση του διατάγματος: ● Νομιμοποιούνται εκείνα που περιλαμβάνονται σε περιοχές που είναι πυκνοδομημένες. Πυκνοδομημένες θεωρούνται με βάση τη νέα διατύπωση οι περιοχές στις οποίες κάθε δομημένη ιδιοκτησία ανολογεί σε 1.500 τ.μ. Δεν νομιμοποιούνται εκείνα που ο δείκτης πυκνότητας στη δόμησι είναι μια ιδιοκτησία ανά 2.000 τ.μ., όπως είχε αρχικά προβλεφθεί.

● Νομιμοποιούνται, εντάσσονται στα σχέδια πόλεως, όλα τα αυθαίρετα περιοχών δεύτερης κατοικίας με το σύστημα της άμεσης πολεοδόμησις το οποίο συντάσσεται μόνο σε πυκνοδομημένες περιοχές δεύτερης κατοικίας που έχουν διαμορφωθεί ως τις 28 Μαΐου του 1993. Η αρχική πρόβλεψη για ένταξη των περιοχών σε σχέδια πόλεως ως την εφαρμογή του προεδρικού διατάγματος δεν επήρασε τελικά από το Συμβούλιο της Επικρατείας.

● Νομιμοποιούνται τα αυθαίρετα σε περιοχές όπου εφαρμόζεται το σύστημα άμεσης πολεοδόμησις. Το σύστημα αυτό εφαρμόζεται σε περιοχές δεύτερης κατοικίας που αντιμετωπίζουν έντονα πολεοδομικά προβλήματα που συνεπάγονται «δυσμενείς επιπτώσεις στους όρους διαβίωσης των κατοίκων και οι εν γένει οικιστικοί και φυσικοί περιβάλλοντες, όπως είναι κυρίως υποτυπώδες οικικό δίκτυο, ανασφάλεια διακίνησης πεζών και οχημάτων, έλλειψη κοινών χώρων και κοινοφώνων εν γένει, αλλά και έργων υποδομής».

Βεβαίως, κατά το διάταγμα η επιλογή του τρόπου πολεοδόμησις γίνεται με απόφαση του υπουργού ΠΕΧΩΔΕ μετά από γνώμη του οικείου ΟΤΑ, ο οποίος γνωμοδοτεί εντός μηνός από τη λήξη του σχετικού εγγράφου. Αν η πρόβλεψη πέρασι άπρακτη, δεν εμποδίζεται η πρόδοσι της διαδικασίας ε-

φαρμογής του συστήματος άμεσης πολεοδόμησις. Η απόφασι του υπουργού για την εφαρμογή του συστήματος άμεσης πολεοδόμησις κατά την τελική διατύπωση «πρέπει να είναι αιτιολογημένη».

Απαλειφθήκη η διατάξι του διατάγματος (άρθρο 6, παράγραφος 2) σύμφωνα με την οποία προβλεπόνταν κατ' εξίτηρη ένταξη στα σχέδια πόλεως με το σύστημα άμεσης πολεοδόμησις. Η διατάξι προβλεβήκη ως μη απόφασι του υπουργού ΠΕΧΩΔΕ στην περίπτωση που δεν υπάρχει κτηματογραφικό διάγραμμα (απαραίτητη προϋπόθεση εφαρμογής του συστήματος άμεσης πολεοδόμησις) με ορθογώνιες συνταγμένες να εγκρίνεται η σύνταξι του ΣΑΠΟ βάσει απόλυ κτηματογραφικού διαγράμματος (εφόσον υπάρχει).

(Απόσπασμα από την εφημερίδα «Έθνη», στις 22.8.93, της Ιωάννης Μάνδρου.)

Νομοσχέδιο «φωτιά» για τα τελευταία δάση!

Πρωτόβουλη για υψίσηση της εκχώρησι ... δημόσιας δασικής έκτασης σε ιδιώτες και ο αποχαρκτηρισμός των δασών που κηρύχθηκαν αναδασοτέτες, πριν το 1975.

Ένδεκα περίπου εκατομμύρια στρέμμα δασών, δασικών εκτάσεων και βοσκοτόπων, αποτεφερώθηκαν τα τελευταία 38 χρόνια στην Ελλάδα.

Ως... επιβραβήσι τους εμπρηστήτες και οι αυτοί το καλοκαίρι κατάκαπαν την Ελλάδα, το Υπουργείο Γεωργίας έδωσε στη δημοσιότητα το περιεχόμενο του νομοσχεδίου για την άμεση ζωοπροστασίας εκτάσεων δασικού χαρακτήρα και συμμελρήσιου διατάξεων δασικών και αγροτικής νομοθεσίας.

Ένα νομοσχέδιο, που αναμένεται μέχρι τέλη Αυγούστου να κατατεθεί στη Βουλή και έχει δύο κυρίαρχα χαρακτηριστικά.

Σύμφωνα με τις διατάξεις του, προβλεπεται ο αποχαρκτηρισμός δασικών και δασικών εκτάσεων που κηρύχθηκαν αναδασοτέτες πριν από το 1975. Επίσης, ορίζεται η εκχώρησι δασικής έκτασης σε ιδιώτες, αφού πρώτα η έκτασι αυτή ονομαστήκη ... «δασοθέν αγρό».

Τα 23 άρθρα του νέου νομοσχεδίου αφορούν δασικές εκτάσεις και τα 12 εμποικιστικές.

Αναλυτικότερα, το νομοσχέδιο που αναμένεται κατά τους προσεχείς μήνες να αποσπλήσι φορείς, μέσα ενημέρωσις και κοινή γνώμη και ίσως να έχει την τύχη του Π.Δ. Κατσιγιάννη στο Συμβούλιο Επικρατείας, προβλεπεται το εξής:

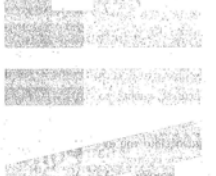
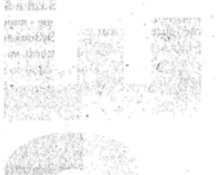
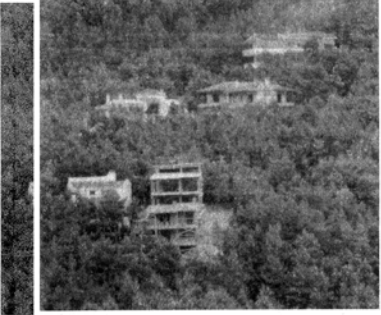

ΚΑΛΟΚΑΙΡΙ

Η καλοκαιρι 'αιρινή «σιέστα» για τα ... μπάνια του λαού εινε είναι η περίοδος που η εκάστοτε κυβέρνηση, μη, μηχανεύεται τρόπους για να θέσει σε ισχύ νόμοι ήμους και διατάγματα που προκαλούν —τουλάχιστο άχιστον— το δημόσιο αισθημα, που ξεσηκώνει ήνουν τη μήνη των φορέων και των κομμάτων.

Αυτό το καλς καλοκαίρι και ενώ όλοι ξεχύθηκάν σε λουτροπόλεις λεις και καταφύγια, σε θεματοφύλακα όχι μόνο ήνο του Συντάγματος, αλλά του δομημένου νου και φυσικού περιβάλλοντος της χώρας, αναδει άδειχηθηκε το Συμβούλιο Επικρατείας. Κυρίαρχο θέ ο θέμα τα αυθαίρετα και το διάταγμα Κατσιγιάννη.

Επικαιρο και και οδυνηρό, καθώς η Ελλάδα κήκη για μια ακό ακόμη φορά απ' άκρη σ' άκρη, το νομοσχέδιο 'διο για τα δάση, που ολοκλήρωσε το υπουργείο Γεωργίας.

Σε μια περιόδο ρίοδο, όπου ακριβώς λόγω διακοπών η ενημέρωσιση των συναδέλφων είναι ελλειπής, το «ΤΕΧΝΟΓΡΑΦΟ ΓΡΑΦΗΜΑ» προχωρεί σε μια χρήσιμη και συνοπ νιοπηκή —κατά την άποψή του— παρουσίασιση της τεχνικής διατύπωσης του διατάγματος της Κατσιγιάννη, του νομοσχεδίου για τα δάση και άλλων αποφάσεων του ΣΤΕ για τους «κατά παρ' παρεκκλιση» όρους δόμησις που περιλαμβάνον ήνονται σε διατάγματα του ΥΠΕΧΩΔΕ.



νες προστασίας θα καθοριστούν επίσης για τις γεωργικές εκτάσεις και για τις ατές.

— Με το ίδιο νομοσχέδιο εκχωρούνται τρία δασοκτήματα σε ιδιώτες και τα διεκδικούν. Θεωρούνται ότι δεν ήνησαν στο Δημόσιο οι δασικές εκτάσεις που σήμερα διεκδικούνται με αμφελεγόμενους τουρκικούς τίτλους. Αναγνωρίζονται ως ιδιωτικά τα δάση που με αμετάκλητες δικαστικές αποφάσεις οι δικαιοχρηστές έχουν δικαιωθεί. Είναι χαρακτηριστικό ότι μόνον 15 από αυτές τις περιπτώσεις αφορούν δεκάδες χιλιάδες στρέμματα δασικής έκτασης.

— Σε άλλο σημείο του νομοσχεδίου προβλεπεται η εκχώρησι σε ιδιώτες κατοικιάων ζηλιόδων στρεμμάτων δασικών εκτάσεων, οι οποίες «βαπτίζονται» από τους επιτέλεσι του υπουργείου ως δασοθέντες αγροί. Στους αγρότες θα παραχωρηθούν οι εκτάσεις που εμφανίζονται γεωργικά καλύτερηγιόμενες σε αεροφωτογραφίες του 1945 και του 1937. Κι αυτό γίνεται παρ' ότι οι εκτάσεις αυτές σήμερα έχουν δασοθεί.

Καταργούνται τα ... αναδασοτέτα πριν το ' 75

Θυέλλα αντιδρόσημον, ωστόσο, αναμένεται να δημοσιωγήσι μια άλλη διατάξι που αφορά τις δασικές εκτάσεις που

έχουν κηρυχθεί αναδασοτέτες πριν από το 1975. Όπως αναφέρει το σχετικό άρθρο του νομοσχεδίου, «όσες και δασικές εκτάσεις που καταστράφηκάν ή αποβλήθηκάν από πυρκαγιά ή άλλη αιτία προ του Συντάγματος του 1975 και κηρύχθη ότι δεν μπορούν να κηρυχθούν αναδασοτέτες, εξίτησις της αδυναμίας των καταστάσεων που δημιουρήθηκάν, δεν υπάρχουν στις διατάξεις της δασικής νομοθεσίας». Η διατάξι αυτή, αναμένεται να κριθεί ως αντισυνταγματική από το Συμβούλιο της Επικρατείας.

— Σύμφωνα με το νέο νομοσχέδιο, στο εξής οποιαδήποτε «πράξη μεταβίβασης ή δικαστική διανομή ιδιωτικών δασών και δασικών εκτάσεων, η οποία συνεπάγεται κατάμηση είναι άκυρη εάν δεν προηγήθη απόφασι του υπουργού Γεωργίας». Ωστόσο, όσες άδειες δεν ανακληθήκάν έως σήμερα θεωρούνται νόμιμες.

— Το άλλο μεγάλο κεφάλαιο του νομοσχεδίου αφορά τις ρυθμίσεις σχετικά με τις εποικιστικές εκτάσεις. Στο κεφάλαιο αυτό περιλαμβάνεται ρύθμισι με την οποία παραχωρούνται σε ιδιώτες κτήματα του Δημοσίου, τα οποία βρίσκονται σε ακριτικές περιοχές. Σε άλλο άρθρο του νομοσχεδίου προβλεπεται η παραχώρησι σε ιδιώτες δημόσιων εποικιστικών εκτάσεων «επεί των οποίων υψίστανται μακροχρόνια καταστάσεις» και η αντιμετώπισή τους «με τις κείμενες διατάξεις είναι ανεφικτη».

— Επίπλέον, προβλεπεται η «δυσανάγνωστη εκμίσθησι με δημοπρασία δασικών εκτάσεων για δασοκομικούς σκοπούς». Με το νομοσχέδιο αυτό, επίσης, γίνεται ρύθμισι διακατεχόμενων εκτάσεων. Συγκεκριμένα, ετα δικαιώματα διακατεχής επί δημοσίων δασών και δασικών εκτάσεων, τα οποία αναγνωρίζονται με δικαστικές αποφάσεις ή διοικητικές πράξεις, δύναται να καταργηθούν έπειτα από αποζημίωση του διακατέχοι ή των εχόντων δικαιωμάτων διακατεχής.

(Το περιεχόμενο του νομοσχεδίου, δημοσιεύθηκε στην εφημερίδα «ΤΑ ΝΕΑ», στις 3.8.93 από τον Κώστα Χατζήδη).

Αντισυνταγματική ή «κατά παρεκκλιση» αύξησι των όρων δόμησις

Το σκεπτικό του ΣΤΕ για την επιστροφή τριών διατάγμάτων του ΥΠΕΧΩΔΕ. Σκέψεις για το νέο ΓΟΚ

Συνταγματική προβλήματα εντόπισε σε τρία προεδρικά διατάγματα του ΥΠΕΧΩΔΕ, το Συμβούλιο Επικρατείας. Η κρίση του αποτελεί προάγγελο της απόρρησις ως αντισυνταγματικού και

του υπό ψήφισι νέου ΓΟΚ, ο οποίος αυξάνει το ποσοστό κάλυψης των οικοπέδων, από 40% σε 70%.

Συγκεκριμένα, με διάταγμα του ΥΠΕΧΩΔΕ, προβλεπόνταν η αύξησι του μέγιστου ποσοστού κάλυψης των οικοπέδων στη Βαρμημοήνη, από 20% που ίσχυε για την περιοχή, σε 25% και 40%.

Το ανώτατο δικαστήριο έκρινε την αύξησι αυτής ως αντισυνταγματική, γιατί θα επέδιδεναι αντίεπιτρετα το οικιστικό περιβάλλον της περιοχής, ενώ η αύξησι του ποσοστού κάλυψης των οικοπέδων κρήκη ασυμβίβαση προς την ανάγκη προστασίας του φυσικού τοπίου και του πρίαινου.

Στην κρίση των δικαστών του θεριού τμήματος που ήμολοκάρουν ες παράνομα τρία διατάγματα του Χ. Κατσιγιάννη (τα άλλα δύο για την Αίγινα και τη Χαλκίδα) βάρησι η λογική της απόφασης που είχε εκδώσει το 1988 η Ολομέλεια ΣΤΕ, όταν είχε κρίνει αντισυνταγματικές και ανίσχυρες, κριμίες διατάξεις του ΓΟΚ που ίσχυε τότε.

Η απόφασι της Ολομέλειας (10/1988) που θε προκαλέσθη πολλά συνταγματικά προβλήματα στο νέο ΓΟΚ που κατατέθηκε στη Βουλή, δεχόταν ότι:

- Οποιαδήποτε νέα πολεοδομική ρύθμισι δεν μπορεί να κατατίθεται προς την επείδωσιν των περιβαλλοντικών ή των κοινωνικών αγαθών.
- Μοναδική ρύθμισις μπορεί να είναι η βελτίωσι της προστασίας, που παρέχεται στα περιβαλλοντικά ή κοινωνικά αγαθά, η τουλάχιστον η διατήρησι της προστασίας στα ίδια επίπεδα.

Τα διατάγματα που επιστράφηκάν στο ΥΠΕΧΩΔΕ ως παράνομα και αντισυνταγματικά, εκτελερώσαν να θέσουν «κατά παρεκκλιση» από τους όρους δόμησις που ίσχυαν για τις επίμαχες περιοχές, νέους όρους, για να μπορούσαν να κτισθούν διάφορα μη ήρτια οικόδοτα.

Στην περιοχή της Χαλκίδας δύναται η δυνατότητα παράλληλα να αυθήκη ο μέγιστος συντελεστής δόμησις, ενώ στην Αίγινα επιτρέπονταν να γίνει κατάμηση οικοπέδων 4 και 8 στρεμμάτων για να γίνονταν τουριστικές εγκαταστάσεις, ενώ το διάταγμα που ίσχυε για το νομό Αττικής δεν επιτρέπει μετά το 1983 να γίνονται καταμησεις οικοπέδων αν είναι μικρότερα των 20 στρεμμάτων.

Το ΣΤΕ, «μολοκρόντα» τα διατάγματα του ΥΠΕΧΩΔΕ, επισμαίνει ότι «κατά παρεκκλιση» από τους γενικούς κανόνες πολεοδομικής, μπορεί να γίνεται μόνο σε εξαιρετικές περιπτώσεις, ελάχιστες δηλαδή στον αριθμό, οι οποίες συνδύνονται με καθαρά πολεοδομικά κριτήρια και εφόσον αυτές βλάπουν από διάφορους λόγους δημοσίου συμφέροντος. (Απόσπασμα από την Εφημερίδα «ΕΘΝΟΣ», 2.8.93 του Αλ. Αυλιανίτη).



ΠΑΙΔΕΙΑ

Σπουδές στο εξωτερικό

Καλοκαίρι, διακοπές, και κλειστά παντζούρια στα πάσης φύσεως εκπαιδευτικά ιδρύματα πάνε μαζί. Μπορεί οι υποψήφιοι να αναμένουν εναγωνίως τα τελικά αποτελέσματα για την εισαγωγή τους στα πανεπιστήμια και τα ΤΕΙ αλλά γνωρίζοντας τη βαθμολογία ξέρουν λίγο πολύ πώς θα κυμανθούν οι βάσεις στις σχολές.

Αυτός είναι και ο λόγος που τώρα μέσα στο αποκορύφωμα του θέρους και ακόμα και σε μέρες καύσωνος οι υποψήφιοι αρχίζουν και ψάχνουν την τύχη τους εκτός Ελλάδας αναζητώντας τις βασικές πληροφορίες προκειμένου να εγγραφούν στο πανεπιστήμιο των ονείρων τους αλλά στο εξωτερικό.

Οι ενδιαφερόμενοι για τα πολυτεχνεία αλλά και τα κάθε λογής πολυτέχνικες δεν είναι λίγοι. Η Βρετανία είναι η πρώτη ευρωπαϊκή χώρα που προσελκύει φέτος υποψήφιους για το Πολυτεχνείο. Στη γηραιά Αλβιόνα λειτουργούν 46 πανεπιστήμια και 34 πολυτέχνικες κρατικά και διεθνώς αναγνωρισμένα καθώς και ιδιωτικό πανεπιστήμιο. Οι Έλληνες υποψήφιοι με καλή βαθμολογία στο απολυτήριο Λυκείου, υψηλές επιδόσεις στις γενικές εξετάσεις και ικανοποιητικό επίπεδο γνώσεων στην αγγλική γλώσσα γίνονται δεκτοί απευθείας στο πρώτο έτος ορισμένων πανεπιστημίων. Αντίθετα όσοι δεν διαθέτουν τα παραπάνω προσόντα θα πρέπει να παρακολουθήσουν μαθήματα στο προκαταρκτικό έτος σπουδών στο πανεπιστήμιο του ενδιαφέροντός τους.

Η φοίτηση στα βρετανικά πανεπιστήμια είναι δωρεάν για όλους τους υποψήφιους που προέρχονται από τις χώρες μέλη της ΕΟΚ. Επίσης οι Έλληνες δικαιούνται και δωρεάν ιατροφαρμακευτικής περίθαλψης.

Οι ενδιαφερόμενοι να σπουδάσουν στη Γαλλία πρέπει να συνδυάζουν την άριστη γνώση της γαλλικής γλώσσας με τις υψηλές επιδόσεις στα μαθήματα. Στα γαλλικά πανεπιστήμια ισχύει επίσης ο απαραίτητος χρόνος προετοιμασίας που διαρκεί ένα ακαδημαϊκό έτος. Οι προεγγραφές στο έτος αυτό αρχίζουν την 1η Δεκεμβρίου και ολοκληρώνονται στις 30 Ιανουαρίου. Όσοι όμως δεν είναι αποφασισμένοι να εγκαταλείψουν την Ελλάδα και ενδιαφέρονται για σπουδές στη Γαλλία μπορούν να ακολουθήσουν μαθήματα δι' αλληλογραφίας με την καθοδήγηση του Γαλλικού Ινστιτούτου. Προς το παρόν πάντως τα πτυχία δι' αλληλογραφίας δεν αναγνωρίζονται από το ΔΙΚΑΤΣΑ.

Οι γενικές εξετάσεις αποτελούν και το κριτήριο επιλογής των υποψηφίων για τα γερμανικά ανώτατα εκπαιδευτικά ιδρύματα. Απαραίτητη προϋπόθεση για να συμμετάσχει ένας υποψήφιος στην επιλογή είναι να συγκεκρινώνει τουλάχιστον τη βάση σε όλα τα μαθήματα της δέσμης στις γενικές εξετάσεις. Παράλληλα θα πρέπει να γνωρίζει άριστα τη γερμανική γλώσσα.

Η Ιταλία που φημίζεται για τις αρχιτεκτονικές σχολές έπαψε τα τελευταία χρόνια να συγκεντρώνει την πλειοψηφία των Ελλήνων που αποφάσιζαν να ακολουθήσουν σπουδές στο εξωτερικό. Αντίθετα και λόγω της αύξησης του κόστους ζωής όσοι αποφασίζουν να σπουδάσουν στην Ιταλία επιλέγουν με προσοχή τη σχολή που θα φοιτήσουν και ζητούν τις ανάλογες προδιαγραφές. Καθώς τα πανεπιστήμια στη γειτονική χώρα διαθέτουν ειδικά γραφεία αλλοδαπών φοιτητών και η ιταλική γλώσσα θεωρείται εύκολη φαίνεται πως η πρόσβαση σ' αυτά τα ιδρύματα δεν παρουσιάζει ιδιαίτερες δυσκολίες. Προϋπόθεση πάντα παραμένει το απολυτήριο Λυκείου και μια «αξιοπρεπής» βαθμολογία στις γενικές εξετάσεις.

Οι ενδιαφερόμενοι να εγγραφούν στα πανεπιστήμια του εξωτερικού θα πρέπει πριν λάβουν οποιαδήποτε απόφαση να απευθυνθούν στις υπηρεσίες του ΔΙΚΑΤΣΑ (Συγγρού 112 Αθήνα) και στα τηλέφωνα 9222527 και 9229065 ώστε να ενημερωθούν για το επίπεδο των σπουδών που παρέχουν τα ιδρύματα επιλογής τους. Το βασικό στοιχείο που πρέπει να ερευνήσουν είναι η ιστιμιά των πτυχίων των ιδρυμάτων του εξωτερικού με τα ελληνικά πανεπιστήμια.

Μαρία Σπυράκη

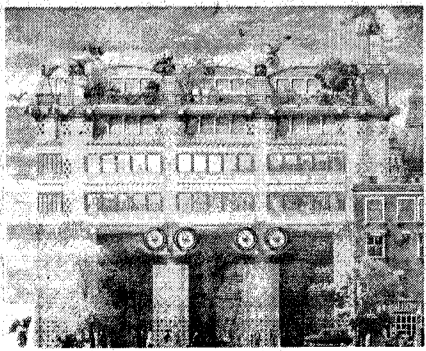

Για την επίχωση της παραλίας

Την αντίθεσή τους με το προγραμματιζόμενο έργο επίχωσης της παλιάς παραλίας, συνεχίζουν να διατυπώνουν με τοποθετήσεις τους, υπηρεσίες, σύλλογοι και άλλοι φορείς.

Από τις νεότερες θέσεις των φορέων αυτών που κοινοποιήθηκαν στο ΤΕΕ/ΤΚΜ, καμία δεν συνηγορεί υπέρ της επίχωσης. Άλλες, εκφράζουν τη σύμφωνη γνώμη των φορέων για την υποθαλάσσια αρτηρία και άλλες τάσσονται κατά οποιασδήποτε επέμβασης, ακόμη και αυτής της οδικής αρτηρίας.

Αποσπάσματα ή περιλήψεις των απόψεων αυτών δημοσιεύει το «Τ» μετά την εκτίμηση, ότι είναι αδύνατον να διαθέσει επαρκή χώρο για αυτούσια παρουσίαση των θέσεων όλων των φορέων για το συγκεκριμένο θέμα, που θα συνεχίσει για άγνωστο χρονικό διάστημα να βρίσκεται στο επίκεντρο του ενδιαφέροντος των Θεσσαλονικέων.

Αναλυτικότερα:
● Το Δ.Σ. του Δικηγορικού Συλλόγου Θεσσαλονίκης:

α. Αντιτίθεται σε κάθε μορφής επέμβαση στο χώρο της παλιάς παραλίας είτε με κατασκευή εγκαταστάσεων στάθμευσης αυτοκινήτων είτε με επέκταση προς τη θάλασσα του πεζοδρομίου της Λεωφόρου Νίκης, όπως επίσης και σε οποιοδήποτε έργο στον θαλάσσιο και υποθαλάσσιο χώρο του Θερμαϊκού κόλπου.

β. Επικροτεί κάθε μορφής επικοινωνιακό διάλογο μεταξύ όλων των φορέων της πόλης, με στόχο την πληρέστερη ενημέρωση των πολιτών και τον με επιστημονικά κριτήρια καθορισμό προτεραιοτήτων στα έργα υποδομής της ευρύτερης αστικής περιφέρειας της Θεσσαλονίκης, και για ένα μακρόπνοο σχεδιασμό ουσιαστικής επιβίωσής της.

γ. Διαδηλώνει ότι θα λάβει όλα τα

αναγκαία μέτρα νομικής παρέμβασης για την υλοποίηση των παραπάνω στόχων, ενώπιον Δικαστικών και Διοικητικών αρχών, Εθνικών και Κοινοτικών.

● Η Ελληνική Εταιρεία για την προστασία του περιβάλλοντος και της πολιτιστικής κληρονομιάς, με υπόμνημα προς τον υπουργό ΠΕΧΩΔΕ κ. Αχ. Καρμανλή ζητά την άμεση αναθεώρηση του έργου επιχωμάτωσης της παραλίας και τη χρηματοδότηση με τα ίδια κονδύλια, για πολύ περισσότερο αναγκαία έργα υποδομής στην πόλη.

Η θέση της Εταιρείας, είναι η Εξής:

«Το έργο αυτό δεν θα έπρεπε σε καμία περίπτωση να πραγματοποιηθεί ακόμη και αν τα ωφέλη που επρόκειτο να προκύψουν θα ήσαν πολύ σημαντικά για την εν γένει λειτουργία της πόλης. Στην προκειμένη περίπτωση όμως, αμφισβητείται ζωηρότητα και η σκοπιμότητα της δημιουργίας ενός τόσο μεγάλου χωρητικότητας συγκεντρωτικού χώρου στάθμευσης έναντι μικρότερων και κατάλληλα κατανομημένων σε σχέση με τις λειτουργίες της πόλης χώρων. Η ΕΛΛΗΝΙΚΗ ΕΤΑΙΡΕΙΑ διατηρεί σοβαρές επιφυλάξεις ακόμη και για την αναγκαιότητα μιας υποθαλάσσιας αρτηρίας που θα έχει περιφερειακό χαρακτήρα και δεν συνδέεται με το οδικό δίκτυο της πόλης στην περιοχή του κέντρου».

● Εξάλλου, με έγγραφο της προς την Ομάδα εργασίας Δήμου - ΥΠΕΧΩΔΕ και προς το ΤΕΕ/ΤΚΜ, η ΙΣΤ' Εφορεία Προϊστορικών και Κλασικών Αρχαιοτήτων σημειώνει τα εξής:

«Από τις πληροφορίες στον τύπο αλλά και τις δημόσιες συζητήσεις που έγιναν για την επέκταση της παραλίας του ιστορικού κέντρου της Θεσσαλονίκης, προκύπτει ότι η υπόθεση αφορά άμεσα τις υπηρεσίες προστασίας του

Υπουργείου Πολιτισμού. Τα προβλήματα αναφέρονται συνοπτικά στο 5533/16.7.1993 έγγραφο της Εφορείας μας (α' σχετικό).

Μέχρι τώρα και παρόλες τις προσπάθειες [δ' σχετ. 1597/12.3.1993, στ' σχετ. 1297/2.3.1993, ζ' σχετ. 9084/29.12.1992 της ΙΣΤ' ΕΠΚΑ, αλλά και στη δημόσια συζήτηση που διοργάνωσε ο Δήμος Θεσσαλονίκης] δεν υπήρξε ανταπόκριση στις προσπάθειές μας για αντιμετώπιση των προβλημάτων και συνεργασία.

Επειδή προκύπτουν σοβαρά προβλήματα προστασίας, άρα ενδεχόμενες αλλαγές, καθυστερήσεις (διαδικαστικές και ανασκαφικές) αλλά και ενδεχόμενα περιττά έξοδα, παρακαλούμε και πάλι για την συνεργασία σας, κάνοντας αρχή με την αποστολή της μελέτης ή προμελέτης στις υπηρεσίες προστασίας του Υπουργείου Πολιτισμού που εμπλέκονται (Εφορεία Εναλίων Αρχαιοτήτων, ΙΣΤ' ΕΠΚΑ, 9η ΕΒΑ, 4η ΕΝΜ).

Η Υπηρεσία μας δεν είναι δυνατόν να θεωρηθεί ότι θα φέρει ευθύνη για τυχόν προβλήματα που θα προκύψουν κατά την πορεία, εφόσον δεν ενημερώθηκε σχετικά. ■

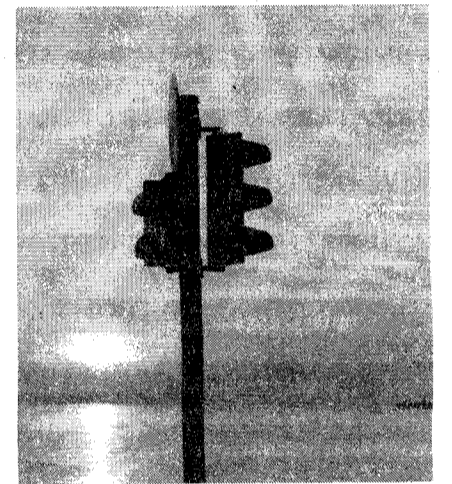

Ρύπανση στις κλειστές θάλασσες

(Συνέχεια από τη σ. 5)

Τα παραπάνω δεδομένα είναι αρκετά για να αποδείξουν πως η «λίμνη της Μεσογείου» κινδυνεύει άμεσα. Οι χώρες της Μεσογείου έχουν ήδη αποδεχθεί από το 1985 να προστατεύουν και να ελέγχουν τη ρύπανση της θάλασσάς τους, με βάση τις παρακάτω μετρήσεις:

— Υδράργυρο στις θαλάσσιες τροφές, υδράργυρο στα νερά με ανώτατο όριο τα 50 μικρογραμμάρια ανά λίτρο, κάδμιο και σύμπλεγμα καδμίου στα νερά με όριο τα 0,2 εμιλιογραμμάρια καδμίου ανά λίτρο στις περιοχές που καταλήγουν βιομηχανικά απόβλητα, μέτρηση οργάνικών και οργανοαλογονούχων και οργανοφωσφορικών συμπλόκων καθώς και ειδικές μετρήσεις για την καταλληλότητα των νερών των ακτών για μπάνιο.

Δεν είναι όμως μόνο η Μεσόγειος που χαρακτηρίζεται άρρωστη θάλασσα. Στην ίδια συνάντηση τα στοιχεία που αποκαλύφθηκαν για τον ευτροφισμό στη Βαλτική θάλασσα φανερώουν πως και εκεί ο κίνδυνος είναι ιδιαίτερα αυξημένος.

Πρόσφατες μετρήσεις έδειξαν πως η συγκέντρωση τοξικών ουσιών και μετάλλων όπως ο υδράργυρος και το κάδμιο έχουν μειωθεί αισθητά στη Βαλτική θάλασσα. Ωστόσο το κύριο πρόβλημα παραμένει η ρύπανση που καταλήγει στη Βαλτική μέσω των αστικών αποβλήτων και των βιομηχανικών λυμάτων. Έτσι ο ευτροφισμός αυξάνεται.

Το Σεπτέμβριο του 1990 οι εκπρόσωποι των χωρών της Βαλτικής που συ-

ναντήθηκαν στην Σουηδία και συμφώνησαν στην εφαρμογή ενός ειδικού προγράμματος το οποίο αποσκοπεί στην παραγωγή «καθαρών» προϊόντων με τη χρήση της καλύτερης δυνατής τεχνολογίας. Οι μετρήσεις των τελευταίων χρόνων δείχνει ότι αυτή η προσπάθεια δεν μπορεί μόνη της να σώσει τη θάλασσα αλλά τουλάχιστον δίνει οικονομικά πλεονεκτήματα. Τα αποτελέσματα θα είναι θεαματικά μόνο αν και εφόσον η παλαιά τεχνολογία στις χώρες της πρώην Ανατολικής Ευρώπης αντικατασταθεί άμεσα από μοντέρνα. Ωστόσο το ερώτημα πως θα περιοριστεί ο ευτροφισμός στη Βαλτική δεν έχει επιλυθεί οριστικά. Για παράδειγμα τα νιτρικά και φωσφορικά ιόντα που συντηρούν τον ευτροφισμό καταλήγουν στη Βαλτική μέσω των πολωνικών και γερμανικών ποταμών.

Η Μαύρη θάλασσα με μεγαλύτερο βάθος 2212 μ. φιλοξενεί στα νερά της περισσότερα από 1000 γνωστά είδη φυτικών οργανισμών και 2.000 είδη ζωικών. Η συνολική ανανέωση των υδάτων της Μαύρης θάλασσας απαιτεί από 480 έως 600 χρόνια και μόνο η επιφανειακή ανανέωση των υδάτων της μέχρι τα 100 μέτρα χρειάζεται 50 χρόνια. Στην ουσία η Μαύρη Θάλασσα κατορθώνει να διατηρεί στο εσωτερικό της συνθήκες ωκεανού. Ωστόσο η παρουσία του φωτοπλαγκτόν είναι καταστροφική για ένα μεγάλο αριθμό ειδών φυτικών οργανισμών. Επίσης οι ανθρωπογενείς δραστηριότητες κάνουν και εκεί ορατό πλέον τον κίνδυνο του ευτροφισμού. ■

Περιβαλλοντικά προβλήματα στην Κοινότητα Ευκαρπίας

Οι υπηρεσίες δεν ελέγχουν την τήρηση της νομοθεσίας

Την υποβάθμιση του περιβάλλοντος στην Κοινότητα Ευκαρπίας από τους ρύπους των βιοτεχνιών - βιομηχανιών - πτηνοτροφείων - χοιροστασιών επισημαίνει με έγγραφο του προς τις υπηρεσίες του ΥΠΕΧΩΔΕ (που το κοινοποιεί στο ΤΕΕ/ΤΚΜ) ο πρόεδρος της Κοινότητας Ιωάννης Πασχάλης.

Το έγγραφο μεταξύ άλλων αναφέρει: «Η κοινότητα Ευκαρπίας είναι η πλέον μόλυσμένη περιοχή της μείζονος Θεσσαλονίκης, από ρύπους που εκπέμπουν οι βιομηχανίες, με αποτέλεσμα την μόλυνση των ομόρων Δήμων και Κοινοτήτων και αυτής ακόμη της πόλης της Θεσσαλονίκης.

Επίσης ρυπαίνουν την περιοχή τα χοιροστάσια και τα πτηνοτροφεία τα οποία είναι εγκατεστημένα και λειτουργούν εντός του οικισμού. Επισημαίνουμε ότι το κοκ που χρησιμοποιεί για τη σύνθεση του τσιμέντου, με την τελευταία ανεμοθύελλα, μεταφέρονται στα σπίτια των κατοίκων της Ευκαρπίας, λόγω μη τήρησης των διατάξεων που αφορούν τη βιομηχανία ΤΙΤΑΝ.

Θέλουμε να πιστεύουμε ότι επιτέλους οι υπηρεσίες στις οποίες κοινοποιείται το παρόν έγγραφο μας, θα επιληφθούν και θα τιμωρηθούν παραδειγματικά οι ρυπαρόνες βιομηχανίες της Ευκαρπίας». ■

Προχωρεί η υλοποίηση του αρχιτεκτονικού διαγωνισμού

Για το κτίριο του Τμήματος. Αίτηση ακύρωσης του διαγωνισμού στο ... Συμβούλιο Επικρατείας από τον συν. Αθ. Μπαρζούκα, μετά την ομόφωνη απόρριψη της επιχειρηματολογίας του από την κριτική επιτροπή του διαγωνισμού.

Με γοργούς ρυθμούς η Δ.Ε. του Τμήματος, προωθεί την υλοποίηση των αποτελεσμάτων του αρχιτεκτονικού διαγωνισμού, για την ανέγερση του κτιρίου του ΤΕΕ/ΤΚΜ, στη συμβολή των οδών Μ. Αλεξάνδρου, Άμπος, Κ. Βόγα και Αγ. Σεραφείμ. Ήδη στο Ενημερωτικό Δελτίο του ΤΕΕ δημοσιεύθηκε η πρόσκληση ενδιαφέροντος για τη μελέτη ηλεκτρομηχανολογικών εγκαταστάσεων του κτιρίου.

Η Δ.Ε. του ΤΕΕ/ΤΚΜ εκτιμά ότι παρά τη κατάθεση αίτησης ακύρωσης του αρχιτεκτονικού διαγωνισμού στο ΣτΕ, από το συνάδελφο Αθαν. Μπαρζούκα, προέχει η υλοποίηση ενός αρχιτεκτονικού διαγωνισμού στον οποίο για τις 72 μελέτες - συμμετοχές, υποβλήθηκαν μόνο δύο ενστάσεις. Σε αντίθετη περίπτωση, η ίδια η Δ.Ε. θα αναίρουσε την πρόθεσή της για υλοποίηση του αποτελέσματος του αρχιτεκτονικού διαγωνισμού και θα έθετε σε κρίση τον ίδιο το θεσμό.

Εξάλλου, εκτιμάται ότι η ένσταση του συνάδελφου Αθ. Μπαρζούκα για τον αρχιτεκτονικό διαγωνισμό —που εξετάστηκε με τη συμμετοχή του ίδιου σε συνεδρίαση της κριτικής επιτροπής του διαγωνισμού— εξαντλεί το θέμα. Κάθε προσπάθεια επίλυσης του ζητήματος δια της δικαστικής οδού (προσφυγή στο ΣτΕ) μειώνει το κύρος του θεσμού και υποβαθμίζει το περιεχόμενο του αρχιτεκτονικού διαλόγου.

Σημειώνεται ότι, η ένσταση του συνάδελφου Αθ. Μπαρζούκα, εξετάστηκε με την εξής διαδικασία.

Με έγγραφό του προς τη ΔΕ του ΤΕΕ/ΤΚΜ ζητά αντίγραφο της γνωμοδότησης των ειδικών επιστημόνων, οι οποίοι εξέτασαν το σύννομο των μελετών (ΣΔ, ΣΟ κλπ.).

Η ΔΕ με απόφασή της απαντά ότι:

«Την ευθύνη της κρίσης του Αρχιτεκτονικού Διαγωνισμού για το κτίριο του ΤΕΕ/ΤΚΜ, έχει σύμφωνα με το νόμο η κριτική επιτροπή του διαγωνισμού.

Επομένως, η εξέταση των μελετών που ζήτησε η κριτική επιτροπή από το γραφείο ΓΟΚ του Τμήματος, αποτελεί εσωτερική διαδικασία την οποία ακολούθησε η ίδια, με δική της απόφαση.

Με βάση τα παραπάνω και δεδομένου ότι δεν υπάρχει απόφαση της ΔΕ με την οποία να ανατίθεται τέτοιου είδους εργασία στο γραφείο ΓΟΚ του Τμήματος, δεν υπάρχει δυνατότητα να ικανοποιηθεί το αίτημά σου.

Σε ότι αφορά τη χορήγηση αντιγράφου του πρακτικού της επιτροπής κρίσης του Αρχιτεκτονικού Διαγωνισμού (επιστολή 2407/27.4.93), σου επισυνάπτουμε αντίγραφο των πρακτικών των δύο εκτάκτων συνεδριάσεων που πραγματοποιήθηκε για την κρίση των ενστάσεων που υποβλήθηκαν.

Τέλος σας γνωρίζουμε ότι η ΔΕ στη συνεδρίασή της στις 18.5.93, έκανε αποδεκτές τις αποφάσεις της κριτικής επιτροπής για τις ενστάσεις οι οποίες υποβλήθηκαν».

Ακολουθεί η ένσταση κατά των μελετών «που βραβεύθηκαν παρά το ότι έχουν σημαντικές αποκλίσεις και παραβάσεις των όρων της διακήρυξης, όπως φαίνεται και από το πρακτικό της επιτροπής κρίσης».

Η ένσταση εξετάστηκε από την κριτική επιτροπή, η οποία εξέδωσε την παρακάτω ομόφωνη απόφαση:

«Η επιτροπή κατά τη διάρκεια της διαδικασίας της κρίσης, ανέθεσε σε συνεργάτη του ΤΕΕ/ΤΚΜ την καταμέτρηση των επιφανειών των επικρατέστερων προτάσεων, ώστε να διαπιστωθούν ενδεχόμενες αποκλίσεις από τους προβλεπόμενους όρους δόμησης.

Η επιτροπή εξέτασε τις παρατηρήσεις που έγιναν και διαπίστωσε, μετά και από δικό της έλεγχο, ότι πράγματι, υπήρχαν αποκλίσεις στη πλειονότητα των προτάσεων, της τάξης του 10%. Διαπιστώθηκε επίσης ότι η εκτίμηση των αποκλίσεων αυτών, όπως υπολογίστηκαν από τους συνεργάτες του ΤΕΕ ήταν σε μεγάλο βαθμό προσεγγιστική.

Μετά από αυτό, όπως φαίνεται και από τα επίσημα πρακτικά η Επιτροπή αποφάσισε να εξετάσει το θέμα των αποκλίσεων κατά περίπτωση και επί της ουσίας, εκτιμώντας ως ουσιαστικό στοιχείο κάθε πρότασης, τη δυνατότητα προσαρμογής της στους όρους δόμησης της διακήρυξης.

Κατά συνέπεια, η Επιτροπή κρίνει ότι το αίτημα του συναδέλφου καλύπτεται από το κείμενο των επισήμων πρακτικών της επιτροπής τα οποία έχουν δημοσιοποιηθεί.

Τέλος, παρά το γεγονός ότι δεν προβλέπεται από την ισχύουσα διαδικασία, η Επιτροπή αποφασίζει να καλέσει τον συνάδελφο κ. Α. Μπαρζούκα να αναπτύξει τις απόψεις του σε συνεδρίαση της επιτροπής».

Η απόρριψη της ένστασης

Στη συνεδρίαση της κριτικής επιτροπής του αρχιτεκτονικού διαγωνισμού που ακολουθεί, ο συν. Αθανάσιος Μπαρζούκας αναπτύσσει τις απόψεις του. (Το περιεχόμενό τους δημοσιεύθηκε αυτούσιο σε προηγούμενο «ΤΕΧΝΟΓΡΑΦΗΜΑ»). Ακολουθεί η ομόφωνη απόφαση της κριτικής επιτροπής:

«Σχετικά με τον ισχυρισμό του ενισταμένου ότι η επιτροπή κρίσης μετά την αποσφράγιση των φακέλων δεν προέβη σε προκριματικό έλεγχο ως προς την τήρηση των όρων της διακήρυξης, η επιτροπή κρίνει ότι αυτό δεν

είναι αληθές, αλλά ότι προχώρησε σε προκριματικό έλεγχο και διαπίστωσε ότι οι μελέτες, πλην ελαχίστων, πληρούν τους όρους της διακήρυξης, στο επίπεδο που ζητείται, δηλαδή στο επίπεδο των προσχεδίων, με επουσιώδεις αποκλίσεις. Στην περίπτωση που αυτό συμβαίνει, αναφέρεται ρητά στα πρακτικά του διαγωνισμού.

Εξάλλου, όπως φαίνεται και από απάντηση που δόθηκε από τον αγωνοθέτη σε σχετικό ερώτημα, η κριτική επιτροπή, αποφασίζει αν η μη τήρηση των δεσμευτικών κανονισμών, αποκλείει τις μελέτες - συμμετοχές από την περαιτέρω διαδικασία κρίσης.

Η σχετική ερώτηση και η απάντηση δημοσιεύθηκε στο Ενημερωτικό Δελτίο στο κεφάλαιο «Γενικές Ερωτήσεις» με αριθμό ερώτησης 9 με έγγραφο που απέστειλε το ΤΕΕ/ΤΚΜ και έλαβε αριθμό πρωτ. 5016/8.9.92.

Η επιτροπή σημειώνει ότι δεν δόθηκαν 9 μελέτες για έλεγχο κατά ΓΟΚ αλλά δόθηκε αριθμός μελετών της ομάδας Α (σελ. 33, Πρακτικά του Αρχιτεκτονικού Διαγωνισμού για το κτίριο του ΤΕΕ/ΤΚΜ).

Η επιτροπή κρίνει ότι έχει αιτιολογήσει επαρκώς στα πρακτικά, τους λόγους για τους οποίους χορήγησε στη μελέτη 11211 μία από τις 4 εξαγορές. Επί τη ευκαιρία, η επιτροπή κρίνει σκόπιμο να σημειώσει, ότι οι 4 μελέτες οι οποίες τιμήθηκαν με εξαγορά είναι ισότιμες και δεν ιεραρχούνται όπως από παρεξήγηση αναφέρεται στο υπόμνημα του ενδιαφερομένου.

Οι λόγοι για τους οποίους η επιτροπή έκρινε ότι η μελέτη 11211 διακρίθηκε με εξαγορά, όπως σαφώς φαίνεται από τα πρακτικά, δεν έχουν σχέση με τα ποσοτικά της χαρακτηριστικά και κατά συνέπεια δεν ενσταθεί η υπόθεση του ενισταμένου ότι η μελέτη θα τύχαινε υψηλότερης διάκρισης «εάν δεν είχε αυτοπεριοριστεί».

Εξάλλου, τα θετικά στοιχεία της μελέτης που επικαλείται ο ενιστάμενος (όπως πιστή τήρηση του κτιριολογικού προγράμματος, ένταξη στο περιβάλλον, λειτουργική αρτιότητα), έχουν ήδη μνημονευτεί στο πρακτικό της επιτροπής με τις ειδικές παρατηρήσεις της επί των σημείων αυτών.

Τέλος, σε ότι αφορά τη διαδικασία που ακολούθησε η κριτική επιτροπή για την κρίση των μελετών και τη τελική επιλογή των μελετών που τιμήθηκαν με βραβείο και εξαγορά, είναι καταγραμμένα αναλυτικά στα πρακτικά των συνεδριάσεων της κριτικής επιτροπής τα οποία έχουν δημοσιευθεί.

Με βάση τα παραπάνω, η κριτική επιτροπή αποφασίζει, ομόφωνα και απορρίπτει την ένσταση του συναδέλφου Θανάση Μπαρζούκα».

Υπενθυμίζουμε ότι η όλη διαδικασία του αρχιτ. διαγωνισμού έχει δημοσιοποιηθεί ευρύτατα και τα πρακτικά των συνεδριάσεων της κριτικής επιτροπής έχουν δημοσιευτεί και δοθεί σε όλους τους ενδιαφερόμενους. ■

ΒΙΒΛΙΟΘΗΚΗ

Α. ΕΝΤΥΠΟ ΥΛΙΚΟ ΑΠΟ ΤΟ ΕΡΓΟ ΤΟΥ ΤΕΕ

(συνέχεια από το προηγούμενο τεύχος).

12. Ηλεκτρικά και μαγνητικά πεδία 50 Hz - πιθανές βιολογικές επιδράσεις και κανονισμοί προστασίας (1993 Μάιος 22: Αθήνα) ημερίδα / Τεχνικό Επιμελητήριο Ελλάδας - Αθήνα: [χ.ο.], 1993 - 1 τ. (η αριθμηση ποικίλλει). Αρ. εισ.: Μ 581.
13. Κίνδυνος πυρηνικού ατυχήματος: η περίπτωση - Κοζλοντούι: (1993: Μάιος 12: Δ.Ε.Θ.): ημερίδα / Τεχνικό Επιμελητήριο Ελλάδας, Τμήμα Κεντρικής Μακεδονίας - Θεσσαλονίκη: [χ.ο.], 1993 - 1 τ.: διαγρ., πιν., σχ. (η αριθμηση ποικίλλει). Αρ. εισ.: Μ. 577.
14. Το 15ο Συνέδριο του Παγκοσμίου Συμβουλίου Ενέργειας - Μαδρίτη 1992: ημερίδα (1993: Απρ. 29: Αθήνα) / Τεχνικό Επιμελητήριο Ελλάδας - Αθήνα: [χ.ο.], 1993 - 1 τ.: διαγρ., πιν. (η αριθμηση ποικίλλει). Αρ. εισ. Μ 580.
15. Το έργο του φυσικού αερίου: οι μέχρι τώρα εξελίξεις και οι προοπτικές (1992: Σεπτ. 14-16: Αθήνα): τρίημερο / Τεχνικό Επιμελητήριο Ελλάδας. Μόνιμη Επιτροπή Ενέργειας - Αθήνα: [χ.ο.] 1992 - 2 τ. Αρ. εισ.: Μ 531, 532.
16. HELECO '93: 1η Διεθνής Έκθεση και Συνέδριο για την Τεχνολογία περιβάλλοντος (1993 Απρ. 1-4: Αθήνα) / Τεχνικό Επιμελητήριο Ελλάδας - Αθήνα: ΤΕΕ, 1993 - 3 τ.: διαγρ., πιν., σχ. Αρ. εισ.: Μ 567, 568, 569.
17. Σεμινάρια επαγγελματικής κατάρτισης Διπλ. Μηχανικών σε θέματα υγιεινής και ασφάλειας της εργασίας (12ο - 13ο: 1990: Αθήνα) / Τεχνικό Επιμελητήριο Ελλάδας. Ευρωπαϊκό Κοινοτικό Ταμείο - Αθήνα: [χ.ο.], 1990 - 1 τ. (η αριθμηση ποικίλλει). Αρ. εισ.: Μ 586.
18. Σχεδιασμός αρχιτεκτονικών μελετών με χρήση Η/Υ (1993 Μάιος 17 - Ιούν. 25: Δ.Ε.Θ.) / Τεχνικό Επιμελητήριο Ελλάδας, Τμήμα Κεντρικής Μακεδονίας - Θεσσαλονίκη: [χ.ο.], 1993 - 1 τ. (η αριθμηση ποικίλλει). Αρ. εισ.: Μ 564.
19. Σύγχρονες Η/Μ εγκαταστάσεις κτιρίων (1993 Μάιος 12 - Ιούνιος 30: Δ.Ε.Θ.) / Τεχνικό Επιμελητήριο Ελλάδας, Τμήμα Κεντρικής Μακεδονίας - Θεσσαλονίκη: [χ.ο.], 1993 - 1 τ. (η αριθμηση ποικίλλει). Αρ. εισ.: Μ 562.

Β. ΝΕΕΣ ΗΛΕΚΤΡΟΝΙΚΕΣ ΤΡΑΠΕΖΕΣ ΔΕΔΟΜΕΝΩΝ ΣΤΟ ΤΕΕ/ΤΚΜ

Το ΤΕΕ/ΤΚΜ συνδέθηκε πρόσφατα με τις Κοινοτικές Ηλεκτρονικές Τράπεζες Δεδομένων EUROBASES. Αναλυτικότερα, υπάρχει δυνατότητα πρόσβασης στις ακόλουθες Τράπεζες:

1. CELEX: Κοινοτικό Δίκαιο.
2. ECLAS: Βιβλιογραφικές αναφορές για όλα τα θέματα που αφορούν την Ευρωπαϊκή Ολοκλήρωση.
3. EUROCRON: Στατιστικά Δεδομένα που αφορούν κοινωνικά και οικονομικά θέματα.
4. INFO'92: Πληροφορίες για την ενιαία αγορά.
5. RAPID: Ειδήσεις που αφορούν την ΕΟΚ.
6. SCAD: Βιβλιογραφικές αναφορές για θέματα όπως: αποφάσεις των κύριων κοινοτικών οργάνων, εκδόσεις κοινοτικών φορέων, άρθρα περιοδικών που καλύπτουν την κοινοτική δραστηριότητα κ.ά.
7. SESAME: Προγράμματα που αφορούν την ανάπτυξη της έρευνας και της τεχνολογίας.

Για περισσότερες πληροφορίες μπορείτε να απευθύνεστε στον υπεύθυνο για τις Ηλεκτρονικές Τράπεζες Δεδομένων κ. Δ. Σανόπουλο στις ώρες: Δευτέρα, Τρίτη, Πέμπτη: 17-20 Τετάρτη, Παρασκευή: 10-11.

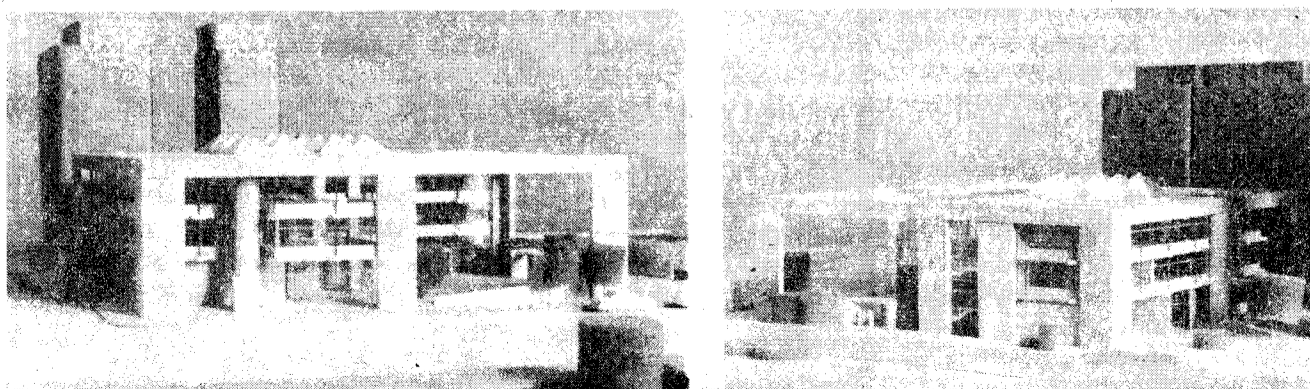



**ΤΕΕ/ΤΚΜ: ΕΠΙΔΟΤΟΥΜΕΝΑ
ΠΡΟΓΡΑΜΜΑΤΑ ΕΠΑΓΓΕΛΜΑΤΙΚΗΣ
ΚΑΤΑΡΤΙΣΗΣ ΜΗΧΑΝΙΚΩΝ 1993**

Υπενθυμίζουμε ότι οι ενδιαφερόμενοι να συμμετέχουν, καλούνται να εκδηλώσουν ενδιαφέρον έως 17 Σεπτεμβρίου 1993 συμπληρώνοντας γραπτή αίτηση σε ειδικό έντυπο που διατίθεται στο ΤΕΕ/ΤΚΜ (7ος όροφος).

Οι ενδιαφερόμενοι να συμμετέχουν ως εισηγητές μαζί με την έντυπη αίτηση παρακαλούνται να προσκομίσουν και αναλυτικό βιογραφικό σημείωμα.

Τα προγράμματα που θα πραγματοποιηθούν έχουν ως εξής:

1. ΤΕΧΝΟΛΟΓΙΑ ΚΑΥΣΗΣ ΚΑΙ ΚΑΥΣΤΗΡΩΝ
2. ΑΠΟΚΑΤΑΣΤΑΣΗ ΒΛΑΒΩΝ ΣΕ ΚΤΙΡΙΑ
3. ΧΩΡΟΤΑΞΙΑ ΚΑΙ ΠΕΡΙΦΕΡΕΙΑΚΗ ΑΝΑΠΤΥΞΗ
4. ΕΦΑΡΜΟΓΕΣ ΝΕΩΝ ΤΕΧΝΟΛΟΓΙΩΝ ΑΓΡΟΝΟΜΩΝ - ΤΟΠΟΓΡΑΦΩΝ ΜΗΧΑΝΙΚΩΝ ΣΕ ΑΣΤΙΚΗ ΚΛΙΜΑΚΑ

Για περισσότερες πληροφορίες οι ενδιαφερόμενοι μπορούν να απευθύνονται στο ΤΕΕ/ΤΚΜ στο γρ. Ε.Ο.Κ. (7ος όροφος), τηλ. 237.016.

ΕΠΑΓΓΕΛΜΑΤΙΚΑ

(συνέχεια από σελ. 3)

456 Δ/6.5.93 Έγκριση μελέτης πολεοδομικής και επέκτασης οικισμού Απολλωνίας Νομού Θεσσαλονίκης.

659 Δ/14.6.93 Επιβολή προκηπίων στα οικοδομικά τετράγωνα των ρυμοτομικών σχεδίων των διανομών 1939 και 1964 της Κοινότητας Ωραιοκάστρου (Ν. Θεσσαλονίκης).

Τροποποίηση σχεδίου πόλεως Δήμου Ελευθερίου Κορδελιού (Ν. Θεσσαλονίκης) στο Ο.Τ. που περικλείεται από τις οδούς Εθνικής Αντίστασης, Γαλατινής, Σχολείων και Κύπρου.

660 Δ/14.6.93 Αναθεώρηση του Ρυμοτομικού Σχεδίου Δήμου Αγίου Παύλου Ν. Θεσσαλονίκης για την τροποποίηση οικοδομικών και ρυμοτομικών γραμμών, έγκριση χρήσεων γης, δικτύου κοινόχρηστων και κοινωφελών χώρων και την τροποποίηση των όρων και περιορισμών δόμησης.

629 Δ/9.6.93 Έγκριση πολεοδομικής μελέτης των πολεοδομικών ενότητων 1, 2 και 3 περιοχής δεύτερης κατοικίας του οικισμού Βρασάν της Κοινότητας Βρασάν και τμήματος της Κοινότητας Ασπροβάλλας (Ν. Θεσσαλονίκης).

630 Δ/9.6.93 Έγκριση πολεοδομικής μελέτης της περιοχής δεύτερης κατοικίας της Κοινότητας Ασπροβάλλας (Ν. Θεσσαλονίκης).

528 Δ/17.5.93 Τροποποίηση του γενικού πολεοδομικού σχεδίου της Κοινότητας Καλοχωρίου (Ν. Θεσσαλονίκης).

496 Δ/14.5.93 Τροποποίηση ρυμοτομικού σχεδίου που αφορά την τροποποίηση της μορφής των ΟΤ 27-26 και του εν συνέχεια ΚΧ στο Ν. Παντελεήμονα, Ν. Πιερίας.

Τροποποίηση ρυμοτομικού σχεδίου οικισμού Σβορώνου στα ΟΤ 35 και 33, Ν. Πιερίας.

Τροποποίηση ρυμοτομικού σχεδίου με μεταφορά του δρόμου μεταξύ των ΟΤ 295-296α της Κατερίνης, Ν. Πιερίας.

Τροποποίηση ρυμοτομικού σχεδίου οικισμού Λιτοχώρου στο ΟΤ 278-282, Ν. Πιερίας.

Τροποποίηση ρυμοτομικού σχεδίου οικισμού Σκοτίνας ΟΤ 68, Ν. Πιερίας.

Τροποποίηση ρυμοτομικού σχεδίου που αφορά τη μεταφορά του πεζόδρομου μεταξύ των ΟΤ 22-30 του οικισμού Ν. Παντελεήμονα, Ν. Πιερίας.

504 Δ/14.5.93 Τροποποίηση ρυμοτομικού σχεδίου πόλεως Κατερίνης ενότητας Ανδρομάχης Ν. Πιερίας στο ΟΤ 6.

Με τι κριτήρια;

Γίνεται η επιλογή ατόμων στις ομάδες εργασίας ρωτά με επιστολή του ο συνάδελφος Αργ. Λυμπεράκης. Η απάντηση του ΤΕΕ/ΤΚΜ.

Τον τρόπο συγκρότησης των επιτροπών, ομάδων εργασίας κλπ από το Τμήμα, σχολιάζει με επιστολή του ο συνάδελφος Αργύρης Λυμπεράκης, υψηλής αρχιτέκτων:

«Από το ΤΕΕ/ΤΚΜ μου γνωστοποιήθηκε πρόσφατα ότι σε περιπτώσεις σεισμού θα στελεχώσω διμελή επιτροπή, ελέγχου Δημ. Κτιρίων κλπ. Βεβαίως αποδέχομαι εφόσον αφορά τη ειδικότητα του Αρχιτέκτονα ίσως σε συνδυασμό με του Πολιτικού Μηχανικού.»

Με την ευκαιρία όμως αυτή εκδηλώω την απορία μου γιατί το ΤΕΕ/ΤΚΜ μέχρι στιγμής δεν έχει απαντήσει στην από 30.10.92 αίτηση-προσφορά μου, να βοηθήσω ως Αρχιτέκτονας σε θέματα της Πολιτιστ. Πρωτεύουσας 97 παρά το γεγονός ότι συνεχώς συγκροτούνται Επιτροπές, Ομάδες Εργασίας ή Μελέτης κτλ από άλλους συνάδελφους. Αξιοσημείωτο είναι ότι συνήθως χρησιμοποιείται ένας στενός κύκλος ατόμων με ποια κριτήρια; επιστημονικής προσφοράς, κομματικά - παραταξιακά;»

Τα κριτήρια του ΤΕΕ

Στο συνάδελφο Αργ. Λυμπεράκη, ο Πρόεδρος του Τμήματος Ανδρ. Κουράκης έστειλε την παρακάτω επιστολή:

«Αγαπητέ συνάδελφε,
Σε απάντηση της από 9.8.1993 (αρ. Πρωτ. 4538/13.8.1993) επιστολής σου, σου υπενθυμίζουμε ότι:

ΝΕΑ ΤΙΜΗ λ = 29,40

Η τιμή του συντελεστή λ που ανακοινώθηκε από την Γ.Γ.ΔΕ για το 1ο τρίμηνο του 1993 είναι λ=29,40 και εφαρμόζεται σύμφωνα με την εγκ. 57/90. Για την Πολεοδομία Θεσσαλονίκης ισχύει από 17.8.93.

ΖΗΤΕΙΤΑΙ

ΜΗΧΑΝΙΚΟΣ - για συνεργασία (σε καθημερινή βάση) σε πρόγραμμα επαγγελματικής κατάρτισης μηχανικών του Ευρωπαϊκού Κοινωνικού Ταμείου. Προσόντα: (1) μεταπτυχιακός τίτλος σπουδών στην πολεοδομία ή την χωροταξία / περιφερειακή ανάπτυξη (2) επαγγελματική εμπειρία σε μελέτες πολεοδομικές, χωροταξικές, Τοπικά Αναπτυξιακά Προγράμματα. Η εμπειρία σε χειρισμό Η/Υ επιθυμητό προσόν. Τηλεφωνήστε στο 283766 για να αφήσετε όνομα και τηλέφωνο.

ΝΕΟΣ ΜΗΧΑΝΙΚΟΣ - με εμπειρία σε Η/Υ, για συνεργασία (σε καθημερινή βάση) σε ερευνητικά προγράμματα και προγράμματα επαγγελματικής κατάρτισης του Ευρωπαϊκού Κοινωνικού Ταμείου. Τηλεφωνήστε στο 283766 για να αφήσετε όνομα και τηλέφωνο.

ΑΡΧΙΤΕΚΤΩΝ - με γνώσεις AUTOCAD για μερική ή πλήρη απασχόληση σε εκπόνηση μελετών, τηλ. 220.683 και 220.325

ΜΗΧΑΝΟΛΟΓΟΣ ΜΗΧΑΝΙΚΟΣ - 5ετή εμπειρία στο κλάδο των πετρελαιοειδών ή την βιομηχανία. Από ΑΕΕΠ Γ. Μαιμάκης, Μητροπόλεως 20 Θεσσαλονίκη.

ΗΛΕΚΤΡΟΛΟΓΟΣ ή ΗΛΕΚΤΡΟΝΙΚΟΣ ΜΗΧΑΝΙΚΟΣ ή **ΜΗΧΑΝΙΚΟΣ Η/Υ** - 1 ξένη γλώσσα (προτιμάται Αγγλική) εξειδίκευση σε θέματα εργαστηριακής υποστήριξης, από το Τμήμα Ηλεκτρολόγων Μηχανικών Δημοκρίτειου Πανεπιστημίου Θράκης, Τηλ. 0541/23878.

ΜΗΧΑΝΙΚΟΣ Η/Υ - ξένη γλώσσα, εμπειρία σε θέματα συντήρησης Ηλεκτρονικού εξοπλισμού από το Τμήμα Επιστήμης Φυσικής Αγωγής και Αθλητισμού Δημοκρίτειου Πανεπιστημίου, τηλ. 0531/29696.

ΝΕΟΙ ΑΡΧΙΤΕΚΤΟΝΕΣ - Ιταλική, χρήση Η/Υ - προγράμματα για σχεδιασμό επίπλων και εσωτερικών χώρων, από ΠΡΟΦΙΛ Α.Ε., Ανδριανούπολης 1, 551 33 Θεσ/νίκη, τηλ. 425.833 (9-11 π.μ. και 5.30-7μ.μ.).

Α. Οι Ομάδες Εργασίας του Τμήματος συγκροτούνται με αποφάσεις της ΔΕ και έχουν συγκεκριμένη στελέχωση, προϋπολογισμό και προγραμματισμό του έργου τους. Μεγάλος αριθμός συναδέλφων συμμετέχει σ' αυτές με συμβολική αποζημίωση, συμβάλλοντας με την προσφορά τους στην αντιμετώπιση των οξυμένων προβλημάτων των μηχανικών και στην παραγωγή θέσεων για τα κοινωνικά και αναπτυξιακά προβλήματα της περιοχής μας.

Η επιλογή των συναδέλφων που συμμετέχουν στις ΟΕ γίνεται από τη ΔΕ και από τις Μόνιμες Επιτροπές, οι οποίες έχουν συνήθως και την ευθύνη της παρακολούθησης του έργου τους. Τα κριτήρια επιλογής ποικίλλουν ανάλογα με το αντικείμενο της κάθε Ομάδας Εργασίας και ασφαλώς σε καμία περίπτωση δεν ισχύουν κομματικά ή παραταξιακά κριτήρια, όπως αναφέρεται στην επιστολή σου. Μπορώ να σε διαβεβαιώσω ότι το σύνολο σχεδόν των συναδέλφων, που έχουν κατά καιρούς εκδηλώσει το ενδιαφέρον τους, έχουν στελεχωσει Ομάδες Εργασίας και έχουν προσφέρει στο έργο του ΤΕΕ.

Β. Για το συγκεκριμένο θέμα της Πο-

λιτιστικής Πρωτεύουσας είναι γνωστές από τις δημοσιεύσεις στο «ΤΕΧΝΟΓΡΑΦΗΜΑ» και στον Τύπο οι προσπάθειες του Τμήματος για τη συμμετοχή του στο ΔΣ του οργανισμού, ώστε να έχει ουσιαστικό λόγο για τον προγραμματισμό και τον σχεδιασμό των έργων και των δράσεων που πρόκειται να εκτελεστούν. Οι προσπάθειες για τη δημιουργία ενός τριμερούς σχήματος με τη συμμετοχή του ΤΕΕ/ΤΚΜ του ΑΠΘ και των κλαδικών συλλόγων βρίσκονται ακόμη σε εξέλιξη. Όταν οι προσπάθειες ολοκληρωθούν θα δοθεί η δυνατότητα σ' αυτούς που ενδιαφέρονται να προσφέρουν τη γνώση και την εμπειρία τους.

Ήδη έχουν κληθεί οι συνάδελφοι με δημοσιεύσεις στον Ημερήσιο Τύπο και στο «ΤΕΧΝΟΓΡΑΦΗΜΑ» να εκδηλώσουν το ενδιαφέρον τους για στελέχωση Ομάδων Εργασίας του Τμήματος. Βεβαίως έχουμε συμπεριλάβει την επιστολή σου στον κατάλογο των ενδιαφερομένων.

Τέλος θέλω να ευχαριστήσω για το ενδιαφέρον που δείχνεις και να είσαι βέβαιος ότι η προσφορά σου είναι ευπρόσδεκτη. ■

Προγράμματα Επαγγελματικής κατάρτισης μηχανικών

Γεωγραφικά συστήματα πληροφοριών στο σχεδιασμό-προγραμματισμό. Οργανώνεται από το Α.Π.Θ. και είναι επιδοτούμενο από το Ε.Κ.Τ.

Το Αριστοτέλειο Πανεπιστήμιο Θεσσαλονίκης διοργανώνει πρόγραμμα επαγγελματικής κατάρτισης για άνεργους μηχανικούς.

Το πρόγραμμα έχει τίτλο «Αστικός και Περιφερειακός Σχεδιασμός: Εκσυγχρονισμός Διαδικασιών, Μεθόδων, Τεχνολογιών», και στοχεύει στην υψηλού επιπέδου κατάρτιση μηχανικών (με προτεραιότητα τους τοπογράφους και τους αρχιτέκτονες) που θα στελεχώσουν υπηρεσίες κτηματολογικών, πολεοδομικών, χωροταξικών και αναπτυξιακών μελετών του ευρύτερου δημόσιου και ιδιωτικού τομέα. Κεντρικός στόχος είναι η εξοικείωση με τεχνικές αυτοματοποιήσεις και ειδικότερα της διαχείρισης γεωγραφικά προσδιορισμένων πληροφοριών πολεοδομικού και κοινωνικο-οικονομικού περιεχομένου.

Υπεύθυνη του προγράμματος είναι η Αναπληρώτρια Καθηγήτρια του Τομέα Κτηματολογίου Φωτογραμμετρίας και Χαρτογραφίας του Τμήματος Αγρονόμων και Τοπογράφων Μηχανικών, Ε. Καρνάβου, Δρ. Γεωγραφίας, Πολεοδομίας Χωροτάκτης.

Η κατάρτιση στα γεωγραφικά συστήματα πληροφοριών για τις ανάγκες της τοπικής αυτοδιοίκησης και άλλων φορέων του δημοσίου θα αποτελέσει επομένως σημαντικό μέρος του προγράμματος. Το πρόγραμμα θα στηρίζεται σε θεωρητική κατάρτιση και ολοκληρωμένες εφαρμογές με πραγματικά δεδομένα από το γεωγραφικό χώρο της Κεντρικής Μακεδονίας (αυτοματοποιημένα προγράμματα παρακολούθησης σχεδίων / μελετών, οργάνωση διαδικασιών προγραμματισμού, οργάνωση κτηματολογικών πληροφοριών και των σχετικών γραφείων, οργάνωση συστήματος γεωγραφικών πληροφοριών για την περιφέρεια της Κ. Μακεδονίας, στατιστική ανάλυση και χαρτογράφηση δεδομένων).

Το πρόγραμμα θα έχει συνολική διάρκεια 300 ωρών και θα αρχίσει στις 11 Οκτωβρίου, 1993. Οι ενδιαφερόμενοι παρακαλούνται να υποβάλλουν αίτηση συμμετοχής και σύντομο βιογραφικό σημείωμα το γρηγορότερο δυνατό και όχι αργότερα από τις 30/9/1993. Επειδή η διαδικασία επιλογής των εκπαιδευομένων θα είναι συνεχής, η έγκαιρη υποβολή αιτήσεων πριν από την καταληκτική ημερομηνία είναι προς όφελος του αιτούντος. Τηλ. Fax 031/248.601. Διεύθυνση αλληλογραφίας: Στρ. Καλάρη 9, Θεσσαλονίκη, 546 22, υπ' όψιν κ. Ε. Καρνάβου. (Τηλ. 996148, 996124). ■

ΚΛΑΣΙΚΗ ΦΥΣΙΚΟΘΕΡΑΠΕΙΑ ΚΑΙ ΟΛΑ ΤΑ ΝΕΑ ΠΡΟΓΡΑΜΜΑΤΑ

- 1.ΘΕΡΑΠΕΥΤΙΚΗΣ ΜΥΟΧΑΛΑΡΩΣΗΣ
- 2.LASER
- 3.ΜΑΓΝΗΤΟΘΕΡΑΠΕΙΑΣ
- 4.ΚΑΤΑΠΟΛΕΜΗΣΗΣ STRESS - ΑΓΧΟΥΣ

ΜΕ ΤΗ ΣΥΝΕΡΓΑΣΙΑ ΥΠΟΛΟΓΙΣΤΩΝ
ΓΙΑ ΤΗ ΜΕΤΡΗΣΗ
ΤΩΝ ΑΠΟΤΕΛΕΣΜΑΤΩΝ

ΖΗΤΗΣΤΕ ΠΛΗΡΟΦΟΡΙΕΣ
ΣΤΑ ΤΗΛΕΦΩΝΑ 220.356 & 275.456
ΚΑΘΗΜΕΡΙΝΑ ΑΠΟ ΤΙΣ 10 π.μ. ΕΩΣ 10 μ.μ.
ΧΡ. ΧΣΜΥΡΝΗΣ 7 - ΘΕΣΣΑΛΟΝΙΚΗ

**ΔΕΚΤΕΣ ΟΙ ΤΙΜΕΣ
ΤΩΝ ΤΑΜΕΙΩΝ**

Άνιση μεταχείριση ...

Του αγροτικού πληθυσμού με την απόφαση 81304/6083, υποστηρίζει ο Σύλλογος Μηχανικών Κιλκίς και ζητά να ισχύσει μειωτικός συντελεστής και σε περιπτώσεις ύπαρξης αγροτικών εγκαταστάσεων, μέσα στο οικόπεδο.

Η διατύπωση της απόφασης 81304/6083 της 5/7.12.89 για τις τιμές μονάδος επιφάνειας οικοδομικών έργων, προκαλεί αυθαιρέτη δόμηση στην επαρχία, λόγω της άνισης μεταχείρισης του αγροτικού πληθυσμού της χώρας και μειώνει τις αποδοχές των μηχανικών και του κράτους υποστηρίζει με έγγραφό του προς το ΤΕΕ/ΤΚΜ ο Σύλλογος Διπλωματούχων Μηχανικών - Υπομηχανικών - Τεχνολόγων Μηχανικών - Εργοληπτών Δημοσίων Έργων ν. Κιλκίς.

Η ανάλυση του θέματος αλλά και οι προτάσεις του Συλλόγου, που θα αποτελέσουν αντικείμενο άμεσων ενεργειών από Τμήμα, έχουν ως εξής:

«Στην απόφαση 81304/6083 της 5/7.12.1989 για τις τιμές μονάδος επιφάνειας οικ. έργων και συγκεκριμένα στο άρθρο 1 παρ. 2 αναφέρεται ότι «για κτίρια αποκλειστικά μιας ή το πολύ δύο κατοικιών ή προσθήκης μιας ανεξάρτητης κατοικίας σ' αυτά, με επιφάνεια κάθε μιας από αυτές μικρότερη από 120 τ.μ. ο συντελεστής επιρροής επιφάνειας είναι 0.60 αντί 1.00-1.10 στις άλλες περιπτώσεις. Αυτό έχει σαν πρακτικό αποτέλεσμα, για μικρές σχετικά κατοικίες το κόστος έκδοσης οικ. αδειάς να είναι αρκετά χαμηλό γεγονός που ενθαρρύνει την απόκτηση πρώτης κατοικίας.

Το πρόβλημα δημιουργείται στην περίπτωση των οικισμών κάτω των 2000 κατοίκων στα οικόπεδα των οποίων στο 90% περίπου υπάρχουν κάποια βοηθητικά κτίσματα, κυρίως αγροτικές αποθήκες. Στην περίπτωση αυτή θεωρείται (αν και είναι κάπως ασαφές το διάταγμα σ' αυτό το σημείο) ότι δεν ισχύει ο μειωτικός συντελεστής 0.60 και έτσι το κόστος άδειας νέας οικοδομής ανεβαίνει σημαντικά. Δεδομένου ότι συνήθως δεν είναι δυνατή η κατάτμηση του οικοπέδου λόγω κυρίως της διασποράς των κτισμάτων στα αγροτικά οικόπεδα η οποία θα επέτρεπε τη χρήση του

μειωτικού συντελεστή, το κόστος άδειας πρώτης κατοικίας στις αγροτικές περιοχές γίνεται δυσανάλογα μεγάλο σε σχέση με την πιθανό ενδεχόμενο ανέγερσης πολυτελούς διπλοκατοικίας 120+120 τ.μ. σε άδειο οικόπεδο σε αστικές ή περιαστικές περιοχές (Πανόραμα - Ωραιόκαστρο Θεσ/νίκης) όπου ισχύει ο συντελεστής.

Αποτέλεσμα αυτού είναι στην κυριολεξία το πνίξιμο των οικ. αδειών στην επαρχία κυρίως και την αύξηση της αυθαιρεσίας στη δόμηση, γιατί πολλοί λίγοι αγρότες διαθέτουν 1.500.000 δρχ. για άδεια ανέγερσης κατοικίας 110-120 τ.μ. με υπόγειο αντί 900.000 δρχ. περίπου στην περίπτωση που ισχύει ο μειωτικός συντελεστής και με διάφορους τρόπους κτίζουν παράνομα και αυθαιρέτα. Είναι δε ένα ακόμα κίνητρο για την περαιτέρω καταστρατήγηση των κοινοτικών αδειών όπου αυτές ισχύουν (βγάζουν άδεια προσθήκης 20 τ.μ. κατοικίας και στην ουσία κτίζουν όσο θέλουν ή 50 τμ. αγρ. αποθήκης την οποία επεκτείνουν και μετατρέπουν σε κατοικία

αμέσως μετά τη σύνδεση με τη ΔΕΗ), δεδομένου ότι οι κοινοτικές άδειες όπως υπάρχουν, ελάχιστα ή και καθόλου ελέγχονται από τους κοινοτάρχες ή τις αρμόδιες αρχές.

Νομίζουμε ότι θάπρεπε να μεριμνήσετε για τη ρύθμιση του θέματος γιατί στην πραγματικότητα έχουμε μείωση των αποδοχών και των μηχανικών και του κράτους και όχι αύξηση όπως αρχικά φαίνεται και ταυτόχρονα άνιση μεταχείριση του αγροτικού πληθυσμού της χώρας όταν μάλιστα επιδιώκουμε την αποκέντρωση.

Θα προτεινάμε να γίνει κάποια σχετική διευκρίνιση ώστε να ισχύσει ο μειωτικός συντελεστής όταν στο οικόπεδο υπάρχουν και κάποια άλλα κτίσματα (αγρ. αποθήκες και υπόστεγα κυρίως) ή τουλάχιστον να είναι εφικτό με σύσταση πράξης κάθετης ιδιοκτησίας να είναι δυνατή η ανέγερση κατοικίας με τον ευνοϊκό συντελεστή εφόσον με αυτό τον τρόπο ρυθμίζεται το πρόβλημα στην περίπτωση ύπαρξης άλλης κατοικίας στο οικόπεδο». ■

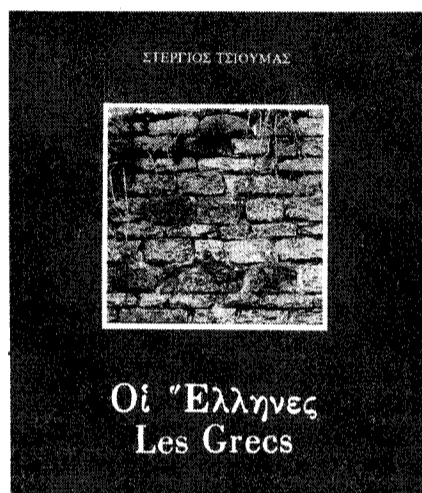

Εκδόσεις συναδέλφων

Κυκλοφόρησε από την ΕΚΔΟΤΙΚΗ ΟΜΑΔΑ, φωτογραφική σειρά, με τίτλο «ΟΙ ΕΛΛΗΝΕΣ», του συναδέλφου Αρχιτέκτονα Στέργιου Τσιούμα.

Σχετικά με τη σειρά, στον πρόλογο της έκθεσης ο Μανώλης Στεφανίδης, δάσκαλος του Σ. Τσιούμα στη φωτογραφία, σημειώνει:

«Σαν εικαστική τέχνη, η φωτογραφία, τουλάχιστον σ' έναν τομέα της, έχει αντικείμενο την περιγραφή, μέσα από ποσότητες δειγμάτων, όχι μόνο των γεγονότων, που τα χαρακτηρίζουμε ιστορικά, αλλά και την καταγραφή των καταστάσεων, ας πούμε, των μη καθοριστικών, που δεν αποτελούν οι ίδιες κοσμοϊστορικά γεγονότα, αλλά που παίζουν τον ιδιαίτερο ρόλο τους στη διαμόρφωση αυτού, που θα μπορούσαμε ν' αποκαλέσουμε «τρέχουσα ζωή».

Νομίζω, πως αυτό που εικονίζει η σειρά «Οι Έλληνες» του Στέργιου Τσιούμα αγγίζει πιο εύκολα τη γενιά, που έζησε σε μια παλιότερη, πιο φτωχή και πιο ήρεμη Θεσσαλονίκη δίχως εξαλλοσύνες, αλλά και δίχως αισιοδοξία: ίσως και να γεννήσει κάποιες σχετικές σκέψεις σ' όσους μελετούν τα σύγχρονα ιστορικά γεγονότα, σαν ένας από τους παράγοντες, που οδήγησαν στη θυελλώδη, για την πόλη και για τη χώρα, δεκαετία του εξήντα.» ■

Κ.Σ.Ν.Μ.: Ναι και... στον αποχαρκτηρισμό των διατηρητέων της οδού Σπάρτης

Υπέρ του αποχαρκτηρισμού των διατηρητέων κτιρίων επί της οδού Σπάρτης 9 και 11 στη Θεσσαλονίκη, γνωμοδότησε —όπως αναμενόταν— το Κεντρικό Συμβούλιο Νεωτέρων Μνημείων.

Όπως αναφέρει το Κ.Σ.Ε. σε απαντητική επιστολή του προς το ΤΕΕ/ΤΚΜ έλαβε μεν υπόψη του όλα τα στοιχεία του σχετικού φακέλου, αλλά γνωμοδότησε υπέρ του αποχαρκτηρισμού... ■

ΤΣΜΕΔΕ

• Διευκρινίσεις για τις συντάξεις

Μετά τη δημοσίευση των σχετικών αποφάσεων, οι συνταξιούχοι του ΤΣΜΕΔΕ θα παίρνουν στο εξής, από 25.6 και μετά, συντάξεις προσαυξημένες κατά 11% για τον Κλάδο Κύριας Σύνταξης και τον Ειδικό Λογαριασμό Πρόσθετων Παροχών. Με τη σύνταξη του Ιουλίου εισπράττουν επίσης και αναδρομικά από 1.1.93 (δηλ. για έξι μήνες) το ποσό της αύξησης των συντάξεών τους.

1. Οι συνταξιούχοι του ΤΣΜΕΔΕ εισέπραξαν από την Εθνική Τράπεζα Ελλάδα, μετά τις 25.6.93, ποσό που περιλαμβάνει:

α. Τη σύνταξη του Ιουλίου, η οποία είναι ίση με το ποσό που καταβαλλόταν πριν, προσαυξημένο κατά 11%.

β. Το επίδομα άδειας, που είναι ίσο με το μισό της σύνταξης Ιουλίου.

γ. Το συνολικό ποσό της αύξησης 11% για τους έξι πρώτους μήνες του '93.

2. Τους επόμενους μήνες, οι συνταξιούχοι θα εισπράττουν κανονικά τις προσαυξημένες συντάξεις.

• Ειδοποιητήρια για τις δόσεις του τελευταίου διακανονισμού

Ταχυδρομήθηκαν μηχανογραφημένα ειδοποιητήρια για την

πληρωμή των δόσεων του τελευταίου διακανονισμού.

Τα ειδοποιητήρια (ένα για κάθε μηνιαία δόση) αφορούν όλες τις υπόλοιπες δόσεις του 1993, συγκεκριμένα από τη δόση Ιουνίου 1993 ως και τη δόση Δεκεμβρίου 1993. Αργότερα θα σταλούν τα ειδοποιητήρια για τις τυχόν μετά το 1993 δόσεις.

Η εξόφληση κάθε δόσης πρέπει να γίνει μέσα στην προθεσμία που αναφέρει το αντίστοιχο έντυπο. Στην αντίθετη περίπτωση, χάνεται το δικαίωμα του διακανονισμού και δεν πρέπει να εξοφληθεί καμιά από τις υπόλοιπες δόσεις. Είναι αυτονόητο πως αν ο διακανονισμός έχει ήδη χαθεί, επειδή δεν πληρώθηκε εμπρόθεσμα κάποια προηγούμενη δόση, τα ειδοποιητήρια δεν ισχύουν και είναι άχρηστα.

• Νέος διακανονισμός εισφορών

Ο νέος φορολογικός νόμος προβλέπει πάλι διακανονισμό των οφειλόμενων προς τα ασφαλιστικά ταμεία (επομένως και προς το ΤΣΜΕΔΕ) εισφορών:

Συγκεκριμένα προβλέπει παράταση ως τις 30.4.1994, της προθεσμίας υποβολής αιτήσεων ένταξης στον τελευταίο διακανονισμό, που είχε λήξει στις 30.4.1993, των καθυστερούμενων μέχρι και 28.2.93 προσωπικών και εργοδοτικών εισφορών.

Συλλογικά

• ΕΡΓΟΛΗΠΤΕΣ ΔΗΜ. ΕΡΓΩΝ

Σε ψήφισμα που εξέδωσε το 49ο συνέδριο του ΠΕ-ΣΕΔΕ, διακηρύσσεται η απόφασή του να αγωνιστεί για:

1. Την εξασφάλιση εργασίας στον κλάδο, ώστε να επιβιώσει (κυρίως οι μικροί και μεσαίοι) από το 2ο Κοινωνικό Πλαίσιο στήριξης και να ανταποκριθεί στις προσδοκίες του Κράτους και του κοινωνικού συνόλου ως παραγωγική τάξη που είναι.
2. Την ενοποίηση των Εργοληπτικών Οργανώσεων.
3. Την τροποποίηση των επαχθών διατάξεων του Φορολογικού νόμου.
4. Την αναμόρφωση της Νομοθεσίας που διέπει τα Δημόσια Έργα.
5. Την ασφάλιση στο ΤΣΜΕΔΕ όλων των νέων Εργοληπτών του Ν. 1418.
6. Την αντιμετώπιση των μεγάλων εκπτώσεων στις δημοπρασίες.
7. Την κατάργηση της εγγραφής νέων εμπειροτεχνών στα Νομαρχικά Μητρώα.
8. Την μη Δημοπράτηση έργων με το σύστημα ΜΕΛΕΤΗ-ΚΑΤΑΣΚΕΥΗ, τις απ' ευθείας αναθέσεις των έργων, και τη δημοπράτηση των έργων, χωρίς να υπάρχει πίστωση για την αποπεράτωσή τους (κυρίως από τους Ο.Τ.Α.)

• ΑΡΧΙΤΕΚΤΟΝΕΣ

Σαφή ερωτήματα γαι τη διαλεύκανση της υπόθεσης των πλαστογραφιών σε οικοδομικές άδειες, θέτει με έγγραφό του προς τη Διεύθυνση Πολεοδομίας Θεσσαλονίκης, ο Σύλλογος Αρχιτεκτόνων:

«Ο ΣΑΘ με έκπληξη παρατηρεί ότι το πρόβλημα που δημιουργήθηκε σε βάρος του συναδέλφου κ. Βασιλείου Σωτηρόπουλου σύμφωνα με τις καταγγελίες του, για πλαστογραφίες σε οικοδομικές άδειες, που έχουν εκδοθεί με μελετητή, δήθεν τον ίδιο εξακολουθεί να μην επιλύεται.

Ο ΣΑΘ διαμαρτύρεται διότι η Δ/νση Πολεοδομίας Θεσ/νίκης δεν έχει ακόμη απαντήσει επισήμως στα σοβαρά ερωτήματα που ετέθησαν τόσο από τον ενδιαφερόμενο συνάδελφο όσο και εκ μέρους μελών του Δ.Σ., με αλληπάλληλες προφορικές παραστάσεις σχετικά με την τήρηση των νομικών διαδικασιών στην έκδοση των σχετικών οικοδομικών αδειών.

Είναι δε γνωστό ότι το θέμα απασχόλησε και τον τύπο με σχετικά δημοσιεύματα που ανέφεραν περί σκανδάλων και παρανομιών.

Ο ΣΑΘ επιθυμώντας να λυθεί το συντομότερο δυνατόν, το οικονομικό και επαγγελματικό πρόβλημα του συναδέλφου, θέτει προς τη Δ/νση σας τα παρακάτω ερωτήματα:

1. Έχει γίνει ή όχι πλαστογραφία της σφραγίδας και υπογραφής του συναδέλφου από τον υπομηχανικό Μιχ. Κουϊμτζή;

2. Υπήρχαν ή όχι τα απαραίτητα έγγραφα και ειδικότερα τα παράβολα αμοιβής της Τραπέζης Ε.Τ.Ε. σε όλες τις μελέτες - επιβλέψεις που φέρεται ο συνάδελφος ως «μελετητής»;

3. Υπάρχουν ή όχι οι αναθέσεις έργου με τους εργολάβους, οι παρακρατήσεις υπέρ του Τ.Ε.Ε. του ΤΣΜΕΔΕ, και οι σχετικές βεβαιώσεις;

4. Είχε ή όχι άγνοια ο συνάδελφος για τις μελέτες και τα έργα; Πως έγιναν οι κοινοποιήσεις με τις παρατηρήσεις, πως έγιναν οι έλεγχοι και οι αυτοψίες;

5. Έχει γίνει αλλαγή επιβλέποντος μετά τις καταγγελίες και αν ναι τηρήθηκε η νόμιμη διαδικασία;

Υπάρχει έγγραφη παραίτηση επιβλέποντος; Υπάρχει τεχνική έκθεση;

6. Έχουν χαθεί ή όχι έγγραφα από τους φακέλους των μελετών;

7. Έχει γίνει ή όχι ένορκη διοικητική εξέταση στην υπηρεσία σας για όλες τις καταγγελίες του συναδέλφου, καθώς και τις παραστάσεις του Τ.Ε.Ε. και του Σ.Α.Θ.;

Ο ΣΑΘ συμπαρίσταται στο συνάδελφο που αδίκως ταλαιπωρείται, έχει υποστεί μεγάλη οικονομική ζημία αντιμετωπίζοντας πολλαπλά επαγγελματικά προβλήματα, κινδυνεύει δε να θεωρηθεί φοροφυγός.

Ο ΣΑΘ πιστεύει ότι πρέπει να ληφθούν άμεσα τα αναγκαία μέτρα, ώστε να αποφεύγονται παρόμοια γεγονότα από ανεύθυνους που εκμεταλλεύονται τις αδυναμίες της Πολεοδομίας αποσπούν παρανόμως άδειες και διαπράττουν σοβαρά άλλα αδικήματα.

Ελπίζουμε δε ότι, θα τύχουμε συντόμως της απαντήσεώς σας στα προαναφερθέντα ερωτήματα».

ΜΕ ΜΙΑ ΜΑΤΙΑ

Ένατο, μεταξύ των δέκα πλουσιότερων Ταμείων έρχεται το ΤΣΜΕΔΕ, σύμφωνα με το πόρισμα της επιτροπής που έχει συστήσει ο υπουργός Υγείας Δ. Σιούφας, με στόχο την καταγραφή της ακίνητης περιουσίας των ασφαλιστικών Ταμείων.

Σύμφωνα με το πόρισμα αυτό που είδε το φως της δημοσιότητας, το ΤΣΜΕΔΕ διαθέτει 12 οριζόντιες ιδιοκτησίες, αξίας 253 εκατ., 6 αυτοτελή κτίρια, αξίας 4 δισ. 60 εκατ. και 4 οικοπέδα 932 εκατ. Σύνολο, 5.244.600.000 δρχ. Αντίστοιχα το σύνολο της ακίνητης περιουσίας του ΙΚΑ είναι 74 δισ, του Ταμείου Ασφάλειας ΟΤΕ 20 δισ, του ΤΣΠ Εθν. Τράπεζας 8,5 δισ, της Πρόνοιας Δημ. Υπαλλήλων 7,4 δισ, των Υγειονομικών 6,7 δισ., των Νομικών 6,4 δισ., του ΤΣΠ Αγροτικής Τράπεζας 5,9 δισ., του ΤΣΠ Τράπεζας Ελλάδος και Κτηματικής 5,5 δισ., και του Ταμείου Εμπόρων 4,6 δισ.

«Φρένο» και μάλιστα με σταθερό ρυθμό, στη βιομηχανική παραγωγή. Παρουσίασε και νέα σημαντική μείωση σε ποσοστό 3,6% στη διάρκεια του 5μήνου Ιανουαρίου - Μαΐου '93 στη σύγκριση με το αντίστοιχο χρονικό διάστημα του 1992. Αυτό προκύπτει από τα επίσημα στοιχεία της Εθνικής Στατιστικής Υπηρεσίας.

Η ανεργία στην Ευρώπη σήμερα υπερβαίνει τα επίπεδα του 10%. Πάνω από 16 εκατ. άτομα δεν έχουν εργασία. Από αυτούς τουλάχιστον οι μισοί είναι άνεργοι για χρονικό διάστημα μεγαλύτερο του ενός έτους. Σύμφωνα με τις τελευταίες προβλέψεις της Κοινότητας, η ανεργία θα συνεχίσει να ανεβαίνει για το υπόλοιπο του έτους και για το 1994. Αν οι σημερινές τάσεις συνεχίσουν να ισχύουν, στο τέλος του επόμενου έτους, η ανεργία θα ξεπεράσει το ρεκόρ του 10,8% του 1985.

Σύμφωνα με τα στοιχεία της Κοινότητας η Ελλάδα είχε 7,7% ποσοστό ανεργίας του ενεργού πληθυσμού το 1992, 8,2% το 1993 και αναμένεται 8,7% το 1994.

Το Σεπτέμβριο αναμένεται να εγκαινιάσει σύμφωνα με δηλώσεις του νομάρχη Θεσσαλονίκης, το πολιτιστικό κέντρο που αποτελεί τους παλιούς στάβλους της βίλας «Αλλατίνη», στην οποία στεγάζεται η νομαρχία.

Η δομημένη επιφάνεια των δύο ορόφων είναι 1.600 τ.μ. και θα στεγάσει γραφεία πολιτιστικών σωματείων, θέατρο 250 θέσεων, 2 αίθουσες χορού, δύο αίθουσες για δοκιμές χορωδιών και μουσικών συνόλων, μικρό στούντιο ηχογραφήσεων, εκθεσιακούς χώρους, κυλικείο και βοηθητικούς χώρους.

Στη βίλα Μεχμέτ Καπαντζή, πρώην ΝΑΤΟ, ιδιοκτησία του Ελληνικού Ερυθρού Σταυρού, θα εγκατασταθεί το «στρατηγείο» του Οργανισμού Πολιτιστικής πρωτεύουσας. Εντός του Σεπτεμβρίου αναμένεται να ολοκληρωθεί και να παραδοθεί ο πρώτος όροφος και οι εργασίες αποκατάστασης και αναπαλαίωσης θα ολοκληρωθούν μετά το τέλος του '93.

Ο συνολικός προϋπολογισμός των έργων ανέρχεται σε 150 εκατ. δρχ. περίπου. Οι εργασίες εκτελούνται από τη ΔΕΠΙΟΣ, υπό την παρακολούθηση της 4ης Εφορείας Νεωτέρων Μνημείων.

Σύμφωνα με τα στοιχεία της Στατιστικής Υπηρεσίας, ο δείκτης τιμών των υλικών κατασκευής αυξήθηκε στον Ιούλιο κατά 18,3% σε σύγκριση με τον ίδιο μήνα του 1992. Στο 7μηνο Ιανουαρίου-Ιουλίου '93, ο γενικός δείκτης σημείωσε αύξηση 7% έναντι αυξήσεων 4% και 8,9% που είχαν μειωθεί αντίστοιχα το 1992 και 1991.

Για τρία χρόνια (1982-85) προσπαθούσε με επιμονή να συνδυάσει, όσο κι αν αυτό φαίνεται απίθανο, τα επαγγέλματα (και τα αντικρουόμενα συνεπαγόμενά τους), του μηχανικού και του δημοσιογράφου.

Ο συγκερασμός αυτός, όπως ο ίδιος ομολογεί, είναι «εκρηκτικός». Σύντομα λοιπόν τον κέρδισε η δημοσιογραφία, ίσως γιατί δεν άντεχε τις ...ουρές στην πολεοδομία. Πρόκειται για τον Λάζαρο Χατζηνάκο, διευθυντή

σύνταξης της εφημερίδας «ΘΕΣΣΑΛΟΝΙΚΗ», ο οποίος προτίμησε να μηχανεύεται καθημερινά την πρώτη σελίδα της εφημερίδας αντί των οικοδομών. Είναι ακόμη μηχανικός, με επιτυχημένη καριέρα σε άλλο «πόστο»...

Ο Λάζαρος Χατζηνάκος, μιλά στο «ΤΕΧΝΟΓΡΑΦΗΜΑ»:

Μηχανικός-δημοσιογράφος ή δημοσιογράφος-μηχανικός; Πόσο οφέλιμη μπορεί να αποβεί ή μια ιδιότητα για την άλλη;

Από το 1985 μόνον δημοσιογράφος, αφού ο συνδυασμός είναι «εκρηκτικός». Τα καθημερινά δημοσιογραφικά ξενύχτια δύσκολα μπορούν να συνδυαστούν με πρωινές επιβλέψεις στα γαπιά. Είναι και οι συνθήκες των δύο επαγγελμάτων: Ουρές στην πολεοδομία, πληθωρισμός συναδέλφων και γενική υποβάθμιση από τη μία, μικροπεριβάλλον, εναλλαγές και ιδιομορφίες από την άλλη. Η δημοσιογραφία μπορεί — και αυτή — να είναι ασθής, αλλά και η ενασχόληση μαζί της αποτελεί «ασθένεια». Ιδίως όταν η όποια καριέρα αρχίζει παράλληλα με τις σπουδές, τότε ασφαλώς γίνεται πιο ελκυστική από την κλασική πορεία του «ελεύθερου» επαγγελματία. Γλιτώνεις και από τα δίμηνα δελτία του ΦΠΑ...

Οφέλιμη; Αν η σελιδοποίηση μιας εφημερίδας είναι κάτι αντίστοιχο με το B225 και η ύλη της κάτι σαν το Still, τότε καθημερινά κτίζεις μια μικρή οικοδομή. Όμως κάπου μεσολαβεί ο ανθρώπινος παράγοντας και πρέπει να μην φτιάξεις αυθαίρετο...

Με την ανάληψη των καθηκόντων σας ως διευθυντού σύνταξης της «Θ», αρχίζει ο επανασχεδιασμός της εφημερίδας. Πόσο χρήσιμη αποδείχθηκε η ιδιότητα του πολιτικού μηχανικού σ' αυτό το εγχείρημα;

Ποιος επανασχεδιασμός; Απλώς αξιοποιήθηκαν τα σύγχρονα μέσα που προσφέρει η τεχνολογία για τη σελιδοποίηση μιας εφημερίδας και ξεκινήσαμε κάποιους πειραματισμούς, που μέχρι σήμερα, έγιναν αποδεκτοί από το αναγνωστικό κοινό. Πρόκειται για μια συλλογική δουλειά, που έχει ανάγκη από art director και αρκετούς γραφίστες για να φθάσει σε ανεκτά αποτελέσματα. Σε ό,τι με αφορά, ο ορθολογισμός που μου κληροδότησε το πολιτικομηχανικό, μάλλον αρνητικό ρόλο παίζει στις ανάγκες που έχει σήμερα η

ΠΡΟΣΩΠΑ & ΓΕΓΟΝΟΤΑ



«Χτίζοντας» την πρώτη σελίδα...

εφημερίδα. Αν θέλετε, για αυτή τη δουλειά του επανασχεδιασμού, θα προτιμούσα νάμουν αρχιτέκτονας. Αλλά τότε δύσκολα θα γινόμουν δημοσιογράφος. Μάλλον σε μπαρ θα δούλευα...

Η εφημερίδα σας πρωτοστάτησε στη διεκδίκηση του ρόλου της Πολιτιστικής Πρωτεύουσας για τη Θεσσαλονίκη και ενάντια στο έργο επίχωσης της παλιάς παραλίας. Ποιά είναι η προσωπική σας άποψη για τα δύο αυτά θέματα;

Η Πολιτιστική Πρωτεύουσα της Ευρώπης (υπογραμμίστηκε την τελευταία λέξη) κινείται σε πολύ νεοελληνικά-βαλκανικά δεδομένα. Πολύ δύσκολα θα μπορούσε μία πόλη να εμπιστευτεί τους εντόπιους αναδόχους του έργου, αφού η πολιτική και κομματική τους ταυτότητα δεν μπορεί να συνδυαστεί με τις στοιχειώδεις απαιτήσεις αισθητικής και φαντασίας. Πολύ φοβάμαι ότι οδεύουμε στην πιο κιτς διοργάνωση του θεσμού. Το γεγονός αυτό δεν «αθωώνει» όσους μετέτρεψαν τις —κατά τα άλλα αθώες— αρκούδες του κ. Μαρκόπουλου σε μείζον πολιτιστικό γεγονός. Ο περιεργός ισοσκελισμός των «δικών μας» και των «δικών τους» που ισχύει για τις δύο παρατάξεις του δημοτικού συμβουλίου, δεν μπορεί να γίνει αποδεκτός από την κοινωνική μειοψηφία της πόλης, που επιμένει ότι δεν μπορεί η Θεσσαλονίκη να στερηθεί από τις ανένταχτες δυνάμεις της στο χώρο του πολιτισμού, που κινδυνεύουν να αποκλειστούν από τους νέους Μακάρθου, που ζητούν δηλώσεις κομματικής νομιμοποίησης.

Η επίχωση της παλιάς παραλίας, αυτή η «μεγάλη ιδέα» για όσους βάζουν το Ι.Χ. πάνω από την άνθρωπο και την ιστορία της πόλης, κατάντησε δημόσιο παζάρι για το βάθος και το πλάτος του μαζώματος. Οι οικονομικότερες λύσεις που παρουσίασε το ΤΕΕ/ΤΚΜ, αλλά και οι —εξωπραγματικοί σήμερα— σχεδιασμοί άλλων εναλλακτικών λύσεων θα πρέπει να γίνουν ανάχωμα στο πάθος των τεχνοκρατών, που θα ήθελαν να φθάσει η επίχωση μέχρι τους πρόποδες του Ολύμπου...

Ας μην ξεχνάμε ότι οι προϋπολογισμοί των δύο αυτών έργων είναι ικανοί να προκαλέσουν ακόρεστη όρεξη στους κάθε λογής μεσολαβητές, ελεγκτές και ελεγχόμενους μέσα και έξω από τα κέντρα των αποφάσεων. Ξαφνικά προκύπτουν υπολογισμοί δεσκατομμυρίων, που μεθούν όλους εκείνους που προσδοκούν να «γρυσάρουν» τους μηχανικούς ανάθεσης και επίβλεψης των έργων. Το ύψος της «μίζας» (βλ. κινητήριο μοχλός του νεοελληνικού

κράτους σε όλα τα επίπεδα) θα αποτελέσει και στις περιπτώσεις που συζητάμε δείκτη παραγωγικότητας...

Βαλκάνια και Θεσσαλονίκη, Βαλκάνια και μηχανικοί. Τι ακριβώς είναι το «Επιχειρείν» που αναλάβατε προσωπικά να προωθήσετε για λογαριασμό του «Δ.ΟΒΕ Βελλίδη Α.Ε.» και κατά πόσο ενδιαφέρει τους μηχανικούς της Κεντρικής Μακεδονίας;

Το «Επιχειρείν», το δίκτυο οικονομικών πληροφοριών που δημιουργεί το Συγκρότημα Βελλίδη, θα έχει —μεταξύ των άλλων— ως προϊόντα μια Τράπεζα πληροφοριών και ένα δεκαπενθήμερο περιοδικό, που ελπίζουμε ότι θα βοηθήσουν τους επιχειρηματίες, τα στελέχη, τον κόσμο της παραγωγής στην «έξοδο» τους εκτός των βορείων συνόρων της χώρας. Θέλουμε να προσφέρουμε ηλεκτρονική και έντυπη πληροφόρηση για τα όσα συμβαίνουν στο χώρο της οικονομίας, όχι τόσο στο Λεκανοπέδιο Αττικής, αλλά και στη Βόρεια Ελλάδα και στις Βαλκανικές χώρες. Όσοι μηχανικοί έχουν τέτοιους ορίζοντες θα μπορούν να συμμετάσχουν σε αυτό το δίκτυο, το οποίο θα γίνει βήμα επικοινωνίας για όλους τους φορείς και τους ιδιώτες που αναπτύσσουν ήδη δραστηριότητες και πρωτοβουλίες στο Βαλκάνια.

Ποιά μέλλον, λοιπόν, επιφυλάσσουν, οι εξελίξεις για τη Θεσσαλονίκη, σύμφωνα με τις εκτιμήσεις ενός δημοσιογράφου — επικεφαλής τοπικής ημερήσιας εφημερίδας και ταυτοχρόνως μηχανικού;

Από τη στιγμή που ιστορικά δεν μπορούμε να ελπίζουμε ότι θα απαρνηθούμε το ρόλο της συμπρωτεύουσας, θα πρέπει να δώσουμε ουσία σε αυτό τον ταλαιπωρημένο τίτλο. Να καθιερώσουμε θεσμούς αποκέντρωσης και αυτοδιοίκησης, που θα επιτρέπουν την αναδιοργάνωση των δομών, την τοπική ανάπτυξη και τη λήψη αποφάσεων, που θα ξεφεύγουν από τον εθνικό μέσο όρο ή αν προτιμάτε από την εθνική μετριότητα.

Το περίφημο σλόγκαν για να γίνουμε «Οικονομική πρωτεύουσα των Βαλκανίων» θα μείνει στο χρονοντούλαπο, αν δεν αντιληφθούν όλοι οι παράγοντες της διοίκησης και της επιχειρηματικής κοινότητας ότι απαιτείται αλλαγή «φιλοσοφίας» απέναντι στις ανίσχυρες και υποτονικές μέχρι σήμερα πρωτοβουλίες των τοπικών φορέων. Η πόλη πρέπει να αποκτήσει το δικό της «κοινοβούλιο» με τη συμμετοχή όλων εκείνων που εργάζονται στα σύγχρονα μέτωπα της βιομηχανίας και των εξαγωγών, της τεχνολογίας και της επιστήμης, της παιδείας και του πολιτισμού. Η όποια «πρωτοπορία» αυτής της περιοχής θα πρέπει να συντονίσει τα βήματά της. Αλλιώς το σύνδρομο της «επαρχίας» θα συνεχίσει να μας χαρακτηρίζει σε όλες τις πτυχές της καθημερινής ζωής.

Ας κλείσουμε με ένα σχόλιο για την εφημερίδα του ΤΕΕ/ΤΚΜ, το «Τεχνογράφημα»...

Αν υπάρχουν ακόμα αντιρρήσεις στη διοίκηση επιτροπής του ΤΕΕ/ΤΚΜ για το σχήμα και το μέγεθος του «Τεχνογραφηματος», αν ακόμα πολλοί θα προτιμούσαν να έχουν σε DIN A4 την ενήμερωση που παρέχει το Τμήμα, αν όσοι συμμετέχουν στην έκδοση ακούν ακόμα τις εξειδικευμένες - επιτηδευμένες παρατηρήσεις που άκουγα και εγώ στις πολυώρες - παραδοσιακά - συσκέψεις των μελών της διοίκησης, τότε αυτό το εγχείρημα έχει επιτύχει. Γιατί αποδεικνύεται έτσι ότι δεν πετιέται απ' ευθείας στο καλάθι των αχρήστων. Ότι διαβάζεται! ■