

# ΤΕΧΝΟΓΡΑΦΗΜΑ

ΤΕΧΝΙΚΟ ΕΠΙΜΕΛΗΤΗΡΙΟ ΕΛΛΑΔΑΣ  
ΤΜΗΜΑ ΚΕΝΤΡΙΚΗΣ ΜΑΚΕΔΟΝΙΑΣ  
ΑΡΙΘΜΟΣ ΦΥΛΛΟΥ 28, 1 ΝΟΕΜΒΡΙΟΥ 1993, ΤΙΜΗ ΔΡΧ. 1

## ΤΟ ΤΕΕ/ΤΚΜ ΘΑ ΕΝΗΜΕΡΩΣΕΙ ΑΜΕΣΑ ΤΗ ΝΕΑ ΚΥΒΕΡΝΗΣΗ Οι κυβερνήσεις αλλάζουν οι προτάσεις του ΤΕΕ μένουν...

**"Ανοιχτά" θέματα που κατά την άποψη του Τμήματος απαιτούν, το ταχύτερο, επανεξέταση.**

Το Τεχνικό Επιμελητήριο αποτελεί θεσμοθετημένο σύμβουλο του κράτους και δεν διαφοροποιεί τις θέσεις και τις αποφάσεις του, ανάλογα με τις επιταγές της εκάστοτε κυβέρνησης. Ωστόσο, είναι πάντα πρόθυμο να συμβάλει δημιουργικά στις επιλογές της νέας κυβέρνησης, εκφράζοντας τεκμηριωμένο επιστημονικά και έγκυρο λόγο, για όλα τα ζητήματα που αφορούν στην ανάπτυξη της Κεντρικής Μακεδονίας.

Σε αυτό το πνεύμα, η Διοικούσα Επιτροπή του Τμήματος κινήθηκε καθ' όλη τη διάρκεια της προεκλογικής περιόδου. Σήμερα, μετά την ανάληψη των καθηκόντων της νέας κυβέρνησης, η ΔΕ προτίθεται να προχωρήσει άμεσα σε επαφές με όλα τα κυβερνητικά στελέχη που θα αναλάβουν καθήκοντα στο χώρο της Κεντρικής Μακεδονίας, προκειμένου να τα ενημερώσει για θέματα

μείζονος σημασίας και επείγουσας προτεραιότητας. Στόχος, είναι η υιοθέτηση από την πλευρά της κυβέρνησης, των θέσεων που διατυπώνει το ΤΕΕ/ΤΚΜ για την περιοχή ευθύνης του, αλλά και η επανεξέταση θεμάτων που -κατά την άποψη της ΔΕ του ΤΕΕ/ΤΚΜ- είχε προκύψει πλήρης διάσταση απόψεων με τις επιλογές της προηγούμενης κυβέρνησης. Για την υλοποίηση των προθέσεών της, η ΔΕ του Τμήματος ζητά τη συμπράξη και την ενεργό στήριξη από όλους τους συναδέλφους μηχανικούς που θα αναλάβουν κυβερνητικές θέσεις στο χώρο της Κεντρικής Μακεδονίας, από τους βουλευτές συναδέλφους και φυσικά, από τους μηχανικούς που ανέλαβαν καθήκοντα υπουργών.

Κατά την εκτίμηση του ΤΕΕ/ΤΚΜ, θέμα πρώτης προτεραιότητας αποτελεί η υλοποίηση των προεκλογικών εξαγγελιών της παρούσας κυβέρνησης για αποκέντρωση των πόρων και των λειτουργιών, στην Περιφέρεια. Η

αποκέντρωση αποτελεί πάγια θέση του ΤΕΕ και απαιτείται η άμεση υλοποίησή της, διότι χωρίς αυτήν καμία αναπτυξιακή διαδικασία δεν μπορεί να προχωρήσει.

Άλλα ζητήματα τα οποία κατά την εκτίμηση του Τεχνικού Επιμελητηρίου πρέπει τάχιστα να επανεξεταστούν και να ληφθούν οι σχετικές αποφάσεις είναι:

- **Επέκταση της παλιάς παραλίας:** Το ΤΕΕ/ΤΚΜ ζητά να σταματήσει αμέσως η εκπόνηση της μελέτης, που συνάντησε καθολικές αντιδράσεις και να επιλεγεί λύση τέτοια που να αφορά μόνο στην κατασκευή του υποθαλάσσιου αυτοκινητόδρομου για την παράκαμψη του κέντρου της πόλης. Η πρόταση του ΤΕΕ/ΤΚΜ είναι καταθεθείμηνη και ευρέως αποδεκτή.
- **Μετρό:** Να σταματήσουν αμέσως οι διαδικασίες προκειμένου να εξεταστούν τόσο η λύση που τελικώς επιλέχθηκε όσο και οι όροι της (συνέχεια στη σελίδα 2)

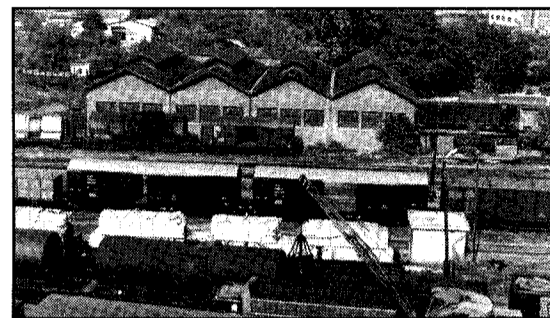

## ΥΠ(Π)Ο διωγμό τα μνημεία της Θεσσαλονίκης

σελ. 6-7

## ΤΑ ΕΞΟΜΕΝΑ

- 3 Ολοκληρωμένη πρόταση για μεταφορά αρμοδιοτήτων Μέγαρο Μουσικής: να μη παρακαμφθούν οι διαδικασίες
- 4 Ισχυρή εκπροσώπηση των μηχανικών στη Βουλή
- 5 Εκδηλώσεις Τμήματος
- 8 Αποκέντρωση και ίδρυση Βαλκανικών Ινστιτούτων Ομάδες Εργασίας για Απελλού - Διοικητήριο
- 9 Βιβλιοθήκη Τμήματος: Απολογισμός 1990-1993
- 10 Σεμινάρια επαγγελματικής κατάρτισης Άξιο μόνο για... κατεδάφιση Δημοσιεύτηκαν σε ΦΕΚ
- 11 Θερμαϊκός: Ενιαίος φορέας και όχι ευχές Παρατυπίες του Νομαρχιακού Ταμείου Πιερίας
- 12 Συνέντευξη: Ενεργειακή εξάρτηση από το πετρέλαιο κατά 60%

## ΟΙ ΓΡΑΜΜΙΣΕΙΣ

- ΣΥΝΕΔΡΙΟ "Ευρώπη - Μακεδονία - Θεσσαλονίκη 2.000: Περιφερειακή Ανάπτυξη και Χωροταξική Πολιτική", 24-25 Νοεμβρίου 1993, ΤΕΕ/ΤΚΜ.
- ΔΙΕΘΝΗΣ ΣΥΝΑΝΤΗΣΗ "Πυροπροστασία ιστορικών κτιρίων" 2-6 Μαΐου 1993, ΤΕΕ/ΤΚΜ και ΑΠΘ.
- ΕΚΘΕΣΗ "Μελετών και εφαρμογών για τη διατήρηση, αποκατάσταση, ανάδειξη της αρχιτεκτονικής κληρονομιάς", 25 Ιανουαρίου - 10 Φεβρουαρίου 1994, ΤΕΕ/ΤΚΜ.
- ΣΕΜΙΝΑΡΙΑ ΕΠΑΓΓΕΛΜΑΤΙΚΗΣ ΚΑΤΑΡΤΙΣΗΣ μικρής διάρκειας:
- α) "Εφαρμογές τίτλων και διαγραμμάτων ακινήτων - Μέθοδοι και πρακτικές", 20 Νοεμβρίου - 10 Δεκεμβρίου 1993.
  - β) "Στατική και σεισμική ανάλυση δομημάτων βάσει των νέων κανονισμών", 20 Νοεμβρίου - 10 Δεκεμβρίου 1993.
  - γ) "Εμπορική εκμετάλλευση νέων προηγμένων τηλεπικοινωνιακών υπηρεσιών ΟΤΕ", 20 Νοεμβρίου - 10 Δεκεμβρίου 1993.



## Κραυγαλέο κατασκεύασμα που προσβάλλει την πόλη

αντίστοιχου πνεύματος και περιεχομένου κείμενο, εξέδωσε και το ΔΣ του Συλλόγου Αρχιτεκτόνων Θεσσαλονίκης, το οποίο υπογράφεται από τον Πρόεδρο του Φώτη Τσιφουτίδη.

Κατά την άποψη του Τμήματος, είναι απαράδεκτο οι κατά καιρούς παράγοντες της εκτελεστικής εξουσίας, με αυθαίρετες αποφάσεις αμφιλεγόμενης νομιμότητας να καθορίζουν την ταυτότητα της Θεσσαλονίκης. Ένα από τα πλέον χαρακτηριστικά δείγματα μιας τέτοιας πολιτικής, αποτελεί το συνεδριακό κέντρο.

Ολόκληρο το κείμενο του εγγράφου που απέστειλε για λογαριασμό της ΔΕ ο πρόεδρος του Τμήματος κ. Κουράκης προς τον πρόεδρο της ΔΕΘ κ. Μπακατσέλο και το οποίο κοινοποιείται στο Δήμαρχο, τον ΥΜΑ-Θ, το Γενικό Γραμματέα της Περιφέρειας, τον Οργανισμό Θεσσαλονίκης και τον Οργανισμό Πολιτιστικής Πρωτεύουσας, αναφέρει τα εξής:

### Το ΤΕΕ/ΤΚΜ

"Με την ολοκλήρωση σχεδόν του κτιρίου πολλαπλών χρήσεων της ΔΕΘ, επιβεβαιώνονται δυστυχώς οι έγκαιρα διατυπωμένες προβλέψεις μας για το

(συνέχεια στη σελίδα 2)

### ΔΙΟΡΘΩΣΗ

Εκ παραδρομής στην πρώτη σελίδα του προηγούμενου "ΤΕΧΝΟΓΡΑΦΗΜΑΤΟΣ" και στο θέμα "Το 70% του πόρου στους μηχανικούς του δημοσίου", αναφέρεται: "Θέλουμε να πιστεύουμε ότι ο πόρος θα επεκταθεί και σε άλλους κλάδους μηχανικών".

Η ορθή διατύπωση των απόψεων που ανέφερε ο κ. Κουράκης, είναι: "Αυτή είναι μόνο η αρχή και θέλουμε να πιστεύουμε ότι η αναγνώριση αυτή θα επεκταθεί και σε άλλους κλάδους μηχανικών, διότι ο τρόπος που η Πολιτεία αντιμετωπίζει τους δημόσιους υπάλληλους μηχανικούς, έχει επιπτώσεις στο σύνολο του κλάδου των μηχανικών". ■

**Έγγραφο της ΔΕ του ΤΕΕ/ΤΚΜ και του ΔΣ του Συλλόγου Αρχιτεκτόνων. Οι κατά καιρούς παράγοντες της εκτελεστικής εξουσίας, με αυθαίρετες αποφάσεις αμφιλεγόμενης νομιμότητας, καθορίζουν την ταυτότητα της πόλης μας**

Οξύτατη κριτική για τις διαδικασίες που ακολουθήθηκαν και το αρχιτεκτονικό - αισθητικό αποτέλεσμα που προέκυψε από την κατασκευή του συνεδριακού κέντρου της ΔΕΘ, ασκεί με απόφασή της η Διοικούσα Επιτροπή του ΤΕΕ/ΤΚΜ, ενώ

# ΕΠΙ ΚΑΙΡΟΤΗΤΑ

## ΣΧΟΠ: Μεθοδεύσεις εκτός πλαισίων και αρχών

Μεθοδεύσεις εκτός πλαισίων και αρχών, επισημαίνει με έγγραφό του προς τον πρόεδρο του ΣΧΟΠ, το μέλος της διοικούσας του ΤΕΕ/ΤΚΜ Θανάσης Παππάς.

Μεθοδεύσεις, διότι το ΣΧΟΠ στις 20.7.1993 απέριψε την τροποποίηση του δήμου Ευόσμου (με την οποία προτεινόταν ο εν μέρει αποχαρκτηρισμός χώρου σχολείου) και αποφάσισε την αποστολή του φακέλου στον Οργανισμό Ρυθμιστικού με το σκεπτικό ότι το θέμα ενέπιπτε σε ενδεχόμενη τροποποίηση του ΓΠΣ. Ωστόσο, δύο μήνες αργότερα, ο ΣΧΟΠ με άλλη σύνθεση και μετά από "εντολή νομάρχη", αποφάσισε την έγκριση της τροποποίησης αυτής ακυρώνοντας την προηγούμενη απόφασή του χωρίς ωστόσο να ανατρέψει την επιχειρηματολογία της.

Χωρίς κανείς να επηρεάσει στην ουσία του θέματος "από άποψη διαδικασίας και μεθοδολογίας, η μεθόδευση αυτή είναι πρωτοφανής και απαράδεκτη" επισημαίνει στην επιστολή του προς το ΣΧΟΠ το μέλος της ΔΕ κ. Θ. Παππάς και προσθέτει ότι "Για λόγους αρχής το ΣΧΟΠ δεν αλλοιώνει κατάφορα νωπές αποφάσεις του και είναι στη διακριτική ευχέρεια του προέδρου να απαιτήσει την ίδια σύνθεση, με την οποία έχει ληφθεί προηγούμενη απόφαση, για να συζητηθεί το θέμα που επαναφέρεται με "εντολή νομάρχη".

Το θέμα από άποψη διαδικασίας είναι σοβαρό και είναι σαφές ότι υπονομεύει το κύρος του συμβουλίου. Ανεξαρτήτως του αν θα απορριφθεί ή θα εγκριθεί η τροποποίηση του δήμου Ευόσμου, το ΣΧΟΠ θα πρέπει άμεσα να συζητήσει το θέμα εκτός ημερήσιας διάταξης και σε ολομέλεια τακτικών μελών. Ο ρόλος του συμβουλίου δεν είναι να αποδέχεται τις εντολές του εκάστοτε νομάρχη αλλά να εγκρίνει ή να απορρίπτει οποιοδήποτε θέμα λαμβάνοντας υπόψη τα πραγματικά δεδομένα και με πάγια επιχειρηματολογία ως προς την αντιμετώπιση της κάθε περίπτωσης. Στην αντίθετη περίπτωση βρίσκεται εκτός πλαισίων του ρόλου που καλείται να διαδραματίσει και φυσικά εκτός των αρχών που επιβάλλεται να διέπουν τις αποφάσεις του.

## Κραυγαλέο κατασκευάσμα που προσβάλλει την πόλη

(συνέχεια από τη σελίδα 1)

τελικό αποτέλεσμα, που είναι απόρροια των παράτυπων έως παράνομων διαδικασιών που ακολουθήθηκαν για τη μελέτη και τη κατασκευή του έργου, αλλά κυρίως του τρόπου με τον οποίο αντιμετωπίστηκε το ίδιο το κτίριο αρχιτεκτονικά και χωροταξικά, από τους Διοικούντες την ΔΕΘ και τους Κυβερνητικούς παράγοντες.

Επισημαίνουμε ιδιαίτερα την κραυγαλέα διαφορά κλίμακας με το Αρχαιολογικό Μουσείο του δάσκαλου Καραντινού και με το Βυζαντινό Μουσείο του αρχιτέκτονα Κρόκου, προϊόντα αρχιτεκτονικών διαγωνισμών, αλλά και με τον πύργο του ΟΤΕ τον οποίο καταφέρνει και επισκιάζει.

Πρόκειται για ένα κτίριο που δείχνει πρόχειρο και πομπώδες, προσβάλλει την περιβαλλοντική ισορροπία με τις θηριώδεις και έξω από κάθε κλίμακα μεταλλικές κατασκευές και τα περιμετρικά τοιχεία του κατά μήκος της Λεωφόρου Στρατού, ενώ είναι σίγουρο ότι θα δημιουργήσει σοβαρότατο κυκλοφοριακό πρόβλημα με την είσοδο - έξοδο στον υπόγειο - ισόγειο πλέον - σταθμό αυτοκινήτων του, στη συμβολή των οδών

χωροθετούνται σε ευαίσθητες περιοχές όπως η συγκεκριμένη, δεν είναι δυνατόν να σχεδιάζονται και να κατασκευάζονται με εσπευσμένες και παράτυπες διαδικασίες, με κριτήρια αποκλειστικά και μόνο οικονομικά, παραβλέποντας την ποιότητα του παραγόμενου έργου.

Το ΤΕΕ/ΤΚΜ πιστεύει ότι είναι απαραίδεκτο οι κατά καιρούς παράγοντες της εκτελεστικής εξουσίας, με αυθαίρετες αποφάσεις αμφιλεγόμενης νομιμότητας, να καθορίζουν την ταυτότητα της πόλης μας. Έχουμε τη πεποίθηση, ότι επεμβάσεις τέτοιας κλίμακας πρέπει να γίνονται με πολύ μεγάλη προσοχή και ευαισθησία, λαμβάνοντας υπόψη όχι μόνο το κτίριο σαν μονάδα, αλλά σε συνάρτηση πάντοτε με την ευρύτερη περιοχή του. Η ενεργοποίηση του θεσμού των αρχιτεκτονικών διαγωνισμών, θα βοηθήσει ουσιαστικά στην ποιοτική αναβάθμιση των κρίσιμων περιοχών της Θεσσαλονίκης.

Το ΤΕΕ/ΤΚΜ είναι αποφασισμένο να αξιοποιήσει κάθε δυνατότητα που προσφέρεται, προκειμένου να σταματήσει τα φαινόμενα των αυθαίρετων αποφάσεων και επιλογών της εκτελεστικής

Ο Σ.Α.Θ.

"Με την εμφάνιση του συνολικού σχεδόν όγκου του κτιρίου πολλαπλών χρήσεων της ΔΕΘ επιβεβαιώνεται -δυστυχώς- η διατυπωμένη πριν την έκδοση οικοδομικής άδειας άποψη του Συλλόγου Αρχιτεκτόνων Θεσσαλονίκης που αφορούσε τόσο στη διαδικασία δημοπράτησης του έργου, όσο και σε αυτή καθ'εαυτή την αντιμετώπιση του κτιρίου αρχιτεκτονικά και χωροταξικά.

Φαίνεται πλέον καθαρά πως αυτό το εκτεταμένο κτιριακό συγκρότημα έχει σοβαρό πρόβλημα ένταξης στον ιστό της πόλης που συνίσταται κυρίως:

1. ΣΤΗ ΔΙΑΦΟΡΑ ΚΛΙΜΑΚΑΣ με τα γύρω κτίρια (δηλαδή το Βυζαντινό και αρχαιολογικό Μουσείο).
2. ΣΤΗ ΜΟΡΦΟΛΟΓΙΑ του, που παρ'όλη τη προσπάθεια να θυμίσει τα προκατασκευασμένα περίπτερα της ΔΕΘ, κυρίως λόγω όγκου και υλικών σε μεγάλα τμήματα της κατασκευής του.
3. ΣΤΗ ΣΥΜΠΤΩΜΑΤΙΚΗ και ΤΥΧΑΙΑ ΧΩΡΟΘΕΤΗΣΗ του αποτελέσματος έλλειψης χωροταξικού σχεδίου στη ΔΕΘ που να σχετίζεται άμεσα με το πολεοδομικό σχέδιο της πόλης. ■



Λεωφόρου Στρατού και Γ' Σεπτεμβρίου.

Σοβαρότατες παρατηρήσεις θα μπορούσαν να γίνουν ακόμη, για την πληρότητα των τεχνικών προδιαγραφών των εκτελούμενων εργασιών, καθώς και για την εμφανή ανυπαρξία περιβαλλοντικής μελέτης, θέματα για τα οποία θα επανέλθουμε.

Αποδεικνύεται για μία ακόμη φορά ότι, παρά τα όσα ακούστηκαν από τους Διοικούντες την ΔΕΘ και τους Κυβερνητικούς παράγοντες κατά τη τελετή της θεμελίωσης και των εγκαινίων που πραγματοποιήθηκε την παραμονή των εκλογών, δημόσια κτίρια που από τη φύση τους έχουν ειδικό χαρακτήρα και

εξουσίας, που αλλοιώνουν δραματικά το περιβάλλον και παραμορφώνουν την εικόνα της Πόλης μας.

Σε ότι αφορά ειδικότερα το χώρο της ΔΕΘ, το ΤΕΕ/ΤΚΜ έχει διατυπώσει με σαφήνεια την άποψή του για την αναγκαιότητα επανασχεδιασμού του "χωροταξικού σχεδίου" της ΔΕΘ και της διασαφήνσης των απαιτούμενων ρυθμιστικών παρεμβάσεων, ώστε να επιτευχθεί άμεσα, ένας έγκυρος και ακριβής προγραμματισμός των αναγκαίων δράσεων για την επέκταση και αναδιαμόρφωση των εγκαταστάσεων της, στα πλαίσια του Ρυθμιστικού Σχεδίου της Θεσσαλονίκης".

Το αποτέλεσμα είναι ένα κτίριο βιαστικό, υπερβολικό και πρόχειρο που προσβάλλει τη περιβαλλοντική ισορροπία απέναντι στις μετρεσιές κατασκευές των μουσείων (των αρχιτεκτόνων Κρόκου για το Βυζαντινό και Καραντινού για το Αρχαιολογικό, αποτελέσματα αρχιτεκτονικών διαγωνισμών) και που δεν συνδέεται αφού δεν υπάρχει η ανάλογη πρόβλεψη στο σχεδιασμό με τις κυκλοφοριακές μελέτες που πρόκειται να πραγματοποιηθούν στη συμβολή των οδών Λ. Στρατού και Γ' Σεπτεμβρίου.

Έχουμε μπροστά μας λοιπόν ένα ΔΗΜΟΣΙΟ ΚΤΙΡΙΟ καλών μεν προθέσεων αλλά παράγωγο εσπευσμένων και αδόκιμων διαδικασιών, επιλεγμένο όπως φαίνεται με οικονομικά κριτήρια και χωρίς ιεράρχηση στόχων για τη δημιουργία του.

Είναι φανερό ότι δημόσια κτίρια και μάλιστα ειδικής χρήσης, που κατασκευάζονται με παρόμοιο τρόπο, ενώ θα έπρεπε να αποτελούν παραδείγματα αρχιτεκτονικής δεοντολογίας καταλήγουν να γίνουν αντικείμενα επικρίσεων και δακτυλοδεικτούμενα σημεία προς αποφυγή.

Ο Σύλλογος Αρχιτεκτόνων Θεσσαλονίκης πιστεύει ότι, ιδιαίτερα ενόψει της Πολιτιστικής Πρωτεύουσας, απαιτείται διερεύνηση και αξιολόγηση των αναγκών, ειδικός σχεδιασμός κυρίως σε ευαίσθητα σημεία της πόλης (όπως ο χώρος της ΔΕΘ) μέσα από το θεσμό των Αρχιτεκτονικών διαγωνισμών και ότι επεμβάσεις τέτοιας κλίμακας χρειάζεται να λαμβάνουν υπόψη όχι μόνο το κτίριο λειτουργικά και αισθητικά σαν μονάδα αλλά σε συνάρτηση πάντα με την ευρύτερη περιοχή. Ο Σ.Α.Θ. είναι πρόθυμος να βοηθήσει σε κάθε προσπάθεια προγραμματισμού και επίλυσης θεμάτων της πόλης που άπτονται του επιστημονικού και γνωστικού αντικείμενου του Αρχιτέκτονα. ■

## Οι κυβερνήσεις αλλάζουν οι προτάσεις του ΤΕΕ μένουν...

(συνέχεια από τη σελίδα 1)

διακήρυξης, ώστε να διασφαλισθεί το συμφέρον του δημοσίου. Κατά την άποψη του ΤΕΕ/ΤΚΜ, απαιτείται η συνολική αντιμετώπιση του κυκλοφοριακού προβλήματος της Θεσσαλονίκης και η λήψη αποφάσεων που αφορούν τόσο στα έργα οδοποιίας και εξασφάλισης χώρων στάθμευσης, όσο και στη λειτουργία των μέσων μαζικής μεταφοράς.

• **Πακέτο Ντελέρ:** Να επανεξεταθούν ταχύτατα όλα τα έργα που συμπεριλήφθηκαν στην πρόταση της Περιφέρειας Κεντρικής Μακεδονίας για το Β' Πακέτο Ντελέρ. Κατά την άποψη του ΤΕΕ/ΤΚΜ, υπάρχει θέμα μη αντιστοιχίας των χρηματοδοτήσεων που δικαιούται η Περιφέρεια Κεντρικής Μακεδονίας με βάση τα πληθυσμιακά κριτήρια από το Β' πακέτο Ντελέρ, εκτός του γεγονότος, ότι η Πολιτιστική Πρωτεύουσα, απαιτεί επιπρόσθετα κονδύλια για έργα.

• **Θεσσαλονίκη - Πολιτιστική Πρωτεύουσα:** Το ΤΕΕ/ΤΚΜ ζητά να επανεξετασθεί

η πρότασή του για τη συμμετοχή στο ΔΣ του Οργανισμού Πολιτιστικής Πρωτεύουσας. Αυτό, δεν αναστέλει την άλλη πρότασή του, για συμμετοχή στη συμβουλευτική επιτροπή έργων του Οργανισμού Π.Π. σε συνεργασία με το ΑΠΘ και τον ΣΑΘ. Η ΔΕ του Τμήματος εκτιμά ότι η πρότασή της για συμμετοχή στο ΔΣ του Οργανισμού Πολιτιστικής Πρωτεύουσας έχει τύχει ευρείας αποδοχής από τους φορείς της Θεσσαλονίκης, γεγονός που πρέπει να λάβει σοβαρά υπόψη της, η νέα κυβέρνηση.

• Τέλος, η νέα κυβέρνηση θα πρέπει να αναλάβει πρωτοβουλίες για την άμεση προώθηση θεμάτων που αφορούν στην προστασία του περιβάλλοντος, στη διατήρηση της αρχιτεκτονικής κληρονομιάς και στην αντιμετώπιση μεγάλων πολεοδομικών προβλημάτων όπως είναι οι επεκτάσεις σχεδίων πόλεων, η αύξηση των χώρων πρασίνου, η διασφάλιση των ακάλυπτων χώρων κ.ά.

# ΤΕΧΝΟΓΡΑΦΗΜΑ

ΕΚΔΟΣΗ ΤΟΥ ΤΕΧΝΙΚΟΥ ΕΠΙΜΕΛΗΤΗΡΙΟΥ ΕΛΛΑΔΑΣ  
Τ Μ Η Μ Α Κ Ε Ν Τ Ρ Ι Κ Η Σ Μ Α Κ Ε Δ Ο Ν Ι Α Σ  
Αποστέλλεται δωρεάν στα μέλη του Τμήματος Κ. Μακεδονίας του ΤΕΕ

<b>Υπεύθυνος σύμφωνα με τον νόμο</b> Ανδρέας Κουράκης, Πρόεδρος ΤΕΕ/ΤΚΜ	<b>Τηλέφωνα Τμήματος</b> Πρόεδρος ΤΕΕ/ΤΚΜ 234.191 Μητρώο - Συνδρομές - Βεβαίωση - Ταμείο 278.123 Λογιστήριο 268.380 Άδεια άσκησης επαγγέλματος - πραγματογνωμοσύνες 236.111 Πρωτόκολλο - γραμματεία 235.470 Βιβλιοθήκη 280.462 Γραφείο Επαγγελματιών 268.193 Γραφείο Επιστημονικού Έργου 234.566 Γραφείο ΓΟΚ 237.863 Γραφείο ΕΟΚ 237.016 Τηλεfax 235.487
<b>Υπεύθυνος Γραφείου Τύπου και Εκδόσεων</b> Θανάσης Παππάς, μέλος Δ.Ε. του ΤΕΕ/ΤΚΜ	<b>Τυπογραφική Επιμέλεια</b> Φωτοσχεδιοθέτηση ΛΙΘΟΓΡΑΦΙΑ Φωτοσύνθεση, Φιλμ, Εκτύπωση Μοναστηρίου 242, Θεσσαλονίκη Τηλ.: 254.116, Fax.: 253.274
<b>Υπεύθυνη ύλης</b> Αθανασία Μπαξεβάνη Δημοσιογράφος	<b>Διοργάνωση</b> Κ. Γεωργιάδου και ΟΕ-EURO FORUM Αριστοτέλους 28, Θεσσαλονίκη Τηλ. 266.288, Fax: 262.373
<b>Ειδικοί Συνεργάτες</b> Δημήτρης Αθανασόπουλος, Δημοσιογράφος Βίκυ Παπαγεωργίου, Αρχιτέκτων Έλσα Φωκά, Αρχιτέκτων	
<b>Συνεργάτης φωτογράφος</b> Χρήστος Πασχοΐδης	
<b>Καλλιτεχνική επιμέλεια</b> Βίκυ Παπαγεωργίου, Αρχιτέκτων Έλσα Φωκά, Αρχιτέκτων	



## Ολοκληρωμένη πρόταση για μεταφορά αρμοδιοτήτων

**Σε θέματα χωροταξικά, πολεοδομικά και οικιστικά, από τα υπουργεία προς τους νομάρχες και γεν. γραμματείς των Περιφερειών, υπέβαλε το ΤΕΕ/ΤΚΜ**

"Αρμοδιότητες οργάνων διοίκησης για χωροταξικά, πολεοδομικά και οικιστικά θέματα" είναι ο τίτλος της ολοκληρωμένης πρότασης του ΤΕΕ/ΤΚΜ που επεξεργάστηκε το γραφείο ΓΟΚ του Τμήματος και ενέκρινε η Διοικούσα Επιτροπή.

Πρόκειται για μια σημαντική εργασία, η οποία περιλαμβάνει τις αρμοδιότητες που έχουν οι νομάρχες με το σημερινό νομικό καθεστώς σε θέματα χωροταξίας - πολεοδομίας και οικιστικά και προτάσεις του ΤΕΕ/ΤΚΜ για μεταφορά αρμοδιοτήτων στους νομάρχες και στους γενικούς γραμματείς των περιφερειών.

Η πρόταση αυτή του ΤΕΕ/ΤΚΜ για αποκέντρωση αρμοδιοτήτων υποβλήθηκε από την ΔΕ στα Υπουργεία Προεδρίας, ΠΕΧΩΔΕ, Εσωτερικών καθώς και στην Περιφέρεια Κ. Μακεδονίας, στη Νομαρχία Θεσσαλονίκης, στον Οργανισμό Θεσσαλονίκης και στη Διεύθυνση Πολεοδομίας.

Όπως επισημαίνεται στο εισαγωγικό σημείωμα της έκδοσης που ήδη ετοιμάζεται προκειμένου να γίνει ευρύτερα γνωστή η πρόταση του ΤΕΕ/ΤΚΜ, η αποκέντρωση αποτελεί το κλειδί για οποιαδήποτε θεσμική ανασυγκρότηση, για εκσυγχρονισμό των διοικητικών θεσμών, για διοικητική αποκέντρωση και μεταβίβαση αρμοδιοτήτων από τα κεντρικά στα περιφερειακά όργανα. Το ΤΕΕ/ΤΚΜ εκπόνησε και υποβάλλει την τεκμηριωμένη αυτή πρότασή του για τη λήψη άμεσων

μέτρων στην κατεύθυνση της αποκέντρωσης, μέτρων που επηρεάζουν καταλυτικά την περιφέρεια και θα αποβούν προς όφελος της ανάπτυξης και της περιφερειακής ανασυγκρότησης.

Για την εκπόνηση της πρότασης του ΤΕΕ (που επεξεργάστηκαν για λογαριασμό του Γραφείου ΓΟΚ οι Σοφία Δελη, Σμαρώ Καλοκάρδη, Ελένη Κυριμιλίδου και Μαρία Χρυσάκη) έχουν ληφθεί υπόψη: το Π.Δ. με το οποίο καθορίζονται οι αρμοδιότητες που διατηρούνται από τον υπουργό ΠΕΧΩΔΕ, οι θέσεις της Διεύθυνσης Πολεοδομίας Θεσσαλονίκης και οι θέσεις των Διευθύνσεων Νομοθετικού Έργου και Οργανώσεων και Μεθόδων του ΥΠΕΧΩΔΕ.



## Μέγαρο Μουσικής: Να μη παρακαμφθούν

### οι διαδικασίες

Απόφαση για το Μέγαρο Μουσικής Θεσσαλονίκης ενέκρινε η Διοικούσα Επιτροπή του ΤΕΕ/ΤΚΜ και εξουσιοδότησε τον πρόεδρο κ. Ανδρέα Κουράκη να αποστείλει έγγραφο προς την πρόεδρο του Δ.Σ. του Οργανισμού Μεγάρου Μουσικής Θεσσαλονίκης, κ. Κατερίνα Ι. Βελλίδη. Πρόθεση της Διοικούσας, είναι να επισημάνει θέματα που αφορούν στη διακήρυξη για την ανάθεση σειράς μελετών, ώστε να μη διαπραχθούν σοβαρότατα λάθη και παραλείψεις που ακυρώνουν το επιδιωκόμενο αποτέλεσμα.

Το έγγραφο αναφέρει: "Κυρία Πρόεδρε,

Πληροφορηθήκαμε από τον ημερήσιο Τύπο ότι το ΔΣ του ΟΜΜΘ προχώρησε στην πρόσκληση εκδήλωσης ενδιαφέροντος για την ανάθεση σειράς μελετών του Μεγάρου Μουσικής Θεσσαλονίκης.

Σύμφωνα με τη διακήρυξη, "δεδομένου ότι ο ΟΜΜΘ αποτελεί ΝΠΙΔ, τόσο για την ανάθεση όσο και για την εκπόνηση της μελέτης δεν έχουν ισχύ ο Ν. 716/77 και τα εκτελεστικά του Π.Δ."

Το ΤΕΕ/ΤΚΜ παρακολουθεί με μεγάλη προσοχή την εξέλιξη της πορείας του έργου, διότι θεωρεί ότι θα συμβάλει στη Πολιτιστική αναβάθμιση της Πόλης μας ώστε να ανταποκριθεί επάξια στο ρόλο της ως Πολιτιστικής Πρωτεύουσας της Ευρώπης το 1997, αποκτά ταυτόχρονα συμβολική σημασία στη πορεία ανάδειξης της Θεσσαλονίκης σε Μητρόπολη των Βαλκανίων.

Ωστόσο, η προφανής σκοπιμότητα για την κατασκευή και λειτουργία ενός τέτοιου κτιρίου με πολυδιάστατο σημασιολογικό και λειτουργικό χαρακτήρα, δεν μπορεί να αποτελέσει άλλοθι για την παράκαμψη διαδικασιών και ενεργειών που πρέπει πάντοτε να ακολουθούνται, διότι υπάρχει κίνδυνος να διαπραχθούν σοβαρότατα λάθη και παραλείψεις που ακυρώνουν το επιδιω-

**Που προβλέπει ο Ν. 716/77 για τη ανάθεση μελέτης. Απόφαση της Δ.Ε. του ΤΕΕ/ΤΚΜ και έγγραφο στο Δ.Σ. του Οργανισμού Μεγάρου Μουσικής.**

κόμενο αποτέλεσμα.

Αλλωστε, η εμπειρία έχει δείξει ότι όσες φορές επιχειρήθηκε η παράκαμψη των νομοθετημένων και κοινά αποδεκτών διαδικασιών, είχαμε σοβαρότατες καθυστερήσεις και πολλαπλές αμφισβητήσεις, που έβλαψαν το ίδιο το έργο.

Είναι φανερό, ότι ανεξάρτητα από το νομικό καθεστώς που διέπει τον ΟΜΜΘ, το Μέγαρο Μουσικής είναι κτίριο που έχει Δημόσιο χαρακτήρα, ανήκει στο λαό της Πόλης και ως τέτοιο πρέπει να αντιμετωπίζεται.

Είναι γνωστό εξάλλου ότι η κατασκευή του θα χρηματοδοτηθεί κατά το μέγιστο τμήμα του από χρήματα του Δημοσίου, από τις Δημόσιες Επενδύσεις και το Κοινοτικό Πλαίσιο Στήριξης και κατά πολύ μικρό τμήμα του από ιδιώτες.

Με βάση τα παραπάνω, τα οποία από πολύ καιρό διατυπώσαμε δημόσια, έχουμε τη σταθερή άποψη ότι η ανάθεση των

μελετών πρέπει να ακολουθήσει τις διατάξεις του Ν. 716/77 "περί μητρώου μελετητών και αναθέσεως και εκπόνησεως μελετών", έτσι ώστε πέρα από τη νομιμότητα της διαδικασίας, να επιτυγχάνεται η μεγαλύτερη δυνατή συμμετοχή των μελετητών και να διασφαλίζεται η διαφάνεια, πράγμα το οποίο είναι βέβαιο ότι και εσείς επιδιώκετε.

Το ΤΕΕ/ΤΚΜ ως θεσμοθετημένος Σύμβουλος της Πολιτείας και με δεδομένο το ενδιαφέρον του για το έργο, είναι πρόθυμο να βοηθήσει προς αυτή την κατεύθυνση, συμμετέχοντας στη Τεχνική Επιτροπή του ΟΜΜΘ που χειρίζεται τα σχετικά θέματα.

Θέλω να πιστεύω ότι οι απόψεις και οι προτάσεις μας θα γίνουν αποδεκτές, έτσι ώστε να διασφαλισθεί με τον ασφαλέστερο δυνατό τρόπο, η αριότητα των μελετών και των κατασκευών καθώς και η από κάθε άποψη άσπρη Διοικητική υποστήριξη και διαχείριση του έργου, έτσι ώστε να έχουμε έγκαιρα το Μέγαρο Μουσικής που έχει ανάγκη η Πόλη μας.

Δεν πρέπει άλλωστε να μας διαφεύγει, ότι το 1997 είναι πολύ κοντά μας". ■

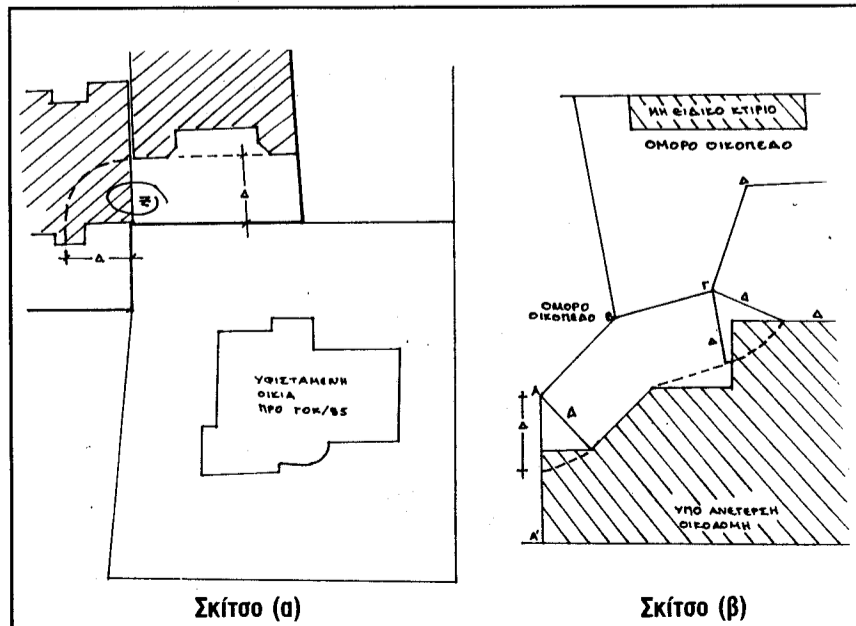

## Επαγγελματικά

### ΠΟΛΕΟΔΟΜΙΚΑ

**ΑΠΟΣΤΑΣΗ ΟΙΚΟΔΟΜΩΝ ΑΠΟ ΥΦΙΣΤΑΜΕΝΑ ΚΟΙΜΗΤΗΡΙΑ.** Σύμφωνα με τις διατάξεις του Π/ΤΟΣ 1128/80 δεν απαιτείται η τήρηση αποστάσεως 100 μ. από υφιστάμενα κοιμητήρια για την ανέγερση οικοδομών ή κατοικιών εφ' όσον βέβαια η ανέγερσή τους επιτρέπεται από γενικές διατάξεις. Η εγκύκλιος 6/92 καταργείται. (Εγκύκλιος 23/93).

**ΚΑΘΟΡΙΣΜΟΣ ΤΩΝ ΑΠΟΣΤΑΣΕΩΝ ΤΩΝ ΟΙΚΟΔΟΜΙΚΩΝ ΓΡΑΜΜΩΝ ΚΑΙ ΤΩΝ ΓΡΑΜΜΩΝ ΠΕΡΙΣΤΟΙΧΙΣΕΩΣ.** Διευκρινίζεται ότι:

- Ως "άξονας οδού" ορίζεται η νοητή γραμμή (που αποτελείται από ευθύγραμμα και καμπύλα τμήματα) της οποίας κάθε σημείο απέχει ίση απόσταση από τα αντίστοιχα σημεία (τα κείμενα επί της ίδιας διατομής) των άκρων του κυρίου οδοστρώματος.
- Για την εφαρμογή των διατάξεων των Β.Δ. της 23.10.59 και Β.Δ. 465/70 όπως τροποποιήθηκε διακρίνονται οι παρακάτω περιπτώσεις:

**α.** Σε οδούς χωρίς μεσαία νησίδα ή με μεσαία νησίδα μικρού ή μεσαίου πλάτους (συνήθως μικρότερου των 12 μέτρων) και δύο κλάδους ενιαίας χάραξης, σαν άξονας λαμβάνεται αυτός που ορίζεται σύμφωνα με την προηγούμενη παράγραφο.

**β.** Σε οδούς με δύο κλάδους ενιαίας χάραξης με μεσαία νησίδα πλάτους μεγαλύτερου των 12 (δώδεκα) μέτρων, ή με δύο κλάδους διαφορετικής χάραξης (διαφορετική οριζοντογραφία ή μηκοτομή) και σε απόσταση μεταξύ των κλάδων μεταβλητή και συνήθως μεγαλύτερη των 12 (δώδεκα) μέτρων σαν άξονας λαμβάνεται για κάθε κλάδο χωριστά. Η Εγκύκλιος της Διεύθυνσης του Υπουργείου Δ.Ε. με αριθμ. πρωτ. Γ40934 από 16.11.1962 παύει να ισχύει. (Εγκύκλιος 36/1993).

**ΜΕΤΡΗΣΗ ΥΨΟΥΣ ΥΠΟΓΕΙΟΥ ΟΡΟΦΟΥ** όταν υπάρχει ψευδοροφή. Σύμφωνα με τις παρ. 23 και 24 του αριθ. 2 του ΓΟΚ / 85 υπόγειο είναι όροφος ή τμήμα ορόφου του οποίου η οροφή βρίσκεται έως 1,50 μ. υψηλότερα από την οριστική στάθμη του εδάφους, όροφος δεν είναι τα τμήματα του κτιρίου στα οποία διαχωρίζεται το κτίριο από διαδοχικά δάπεδα καθ' ύψος (όχι ψευδοροφή). Το ύψος επομένως του υπογείου χώρου στάθμευσης στην συγκεκριμένη οικοδομή μετρούμενο από το δάπεδο μέχρι την οροφή και όχι μέχρι την ψευδοροφή, είναι μεγαλύτερο των 3μ., γεγονός που αντίκειται στην παρ. 1 Ββ του άρθρου 7 του ΓΟΚ / 85 ο οποίος κατά την άποψή μας εφαρμόζεται και στους χώρους στάθμευσης. (Έγγραφο 31612/874/12.7.93 ΔΟΚΚ ΥΠΕΧΩΔΕ).

**ΤΡΟΠΟΣ ΜΕΤΡΗΣΗΣ ΑΠΟΣΤΑΣΕΩΝ ΑΠΟ ΤΑ ΟΡΙΑ ΟΙΚΟΠΕΔΟΥ**

Έγγραφο 1299/1294/3.5.93 Διεύθυνσης Περιβάλλοντος και Χωροταξίας Θεσσαλονίκης με το οποίο συμφώνησε το Υπουργείο ΠΕΧΩΔΕ, Διεύθυνση Ο.Κ.Κ. (έγγρ. 30486/28.6.93).

- Η τήρηση απόστασης Δ κτιρίου από τα όρια οικοπέδου, είναι υποχρεωτική για κάθε σημείο του κτιρίου. Νοείται ότι, όπου απαιτείται, θα πρέπει να προεκτείνονται (νοητά) τα όρια, ώστε το κάθε σημείο του κτιρίου να έχει απόσταση (κάθετη) Δ από αυτό.

- Η εξωτερική πλευρά κτιρίου, δεν επιτρέπεται να σχηματίζει οξεία γωνία με το όριο του οικοπέδου, διότι έτσι δεν τηρείται η διάταξη της παρ. 1 του άρθρου 9 του Ν. 1577/85.

- Με βάση τα παραπάνω, συμφωνούμε για την μέτρηση της απόστασης Δ, την τήρηση γεωμετρικού τόπου όπως σημειώνεται με μαύρη διακεκομμένη γραμμή στο σκίτσο (β), καθώς επίσης και την εφαρμογή γεωμετρικού τόπου στο σημείο Ξ του τοπογραφικού στο σκίτσο (α).

### ΑΜΟΙΒΕΣ

- Παρατείνεται η πρώτη εφαρμογή της 81304/6083 /89 Υ.Α.

"Καθορισμός μονάδος επιφάνειας οικοδομικών έργων" μέχρι 31-12-93.

# ΕΝΔΙΑΦΕΡΟΥΝ

## ΠΟΛΙΤΙΣΤΙΚΑ

**ΚΗ' ΔΗΜΗΤΡΙΑ**, 3/10/93 - 14/11/93, Δήμος Θεσσαλονίκης.

- **ΕΚΘΕΣΗ** έργων του Ματίς, 11/10 - 5/11/93, "Ο Ματίς και τα σημεία", Γαλλικό Ινστιτούτο.
- **ΑΝΑΔΡΟΜΙΚΗ ΕΚΘΕΣΗ** του Αλέκου Φασιανού, 14/10 - 26/11/93, Μακεδονικό Μουσείο Σύγχρονης Τέχνης.

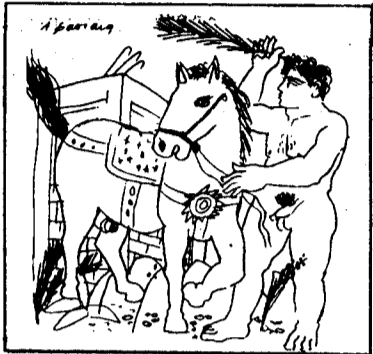

- **ΣΥΓΧΡΟΝΗ ΕΛΛΗΝΙΚΗ ΓΛΥΠΤΙΚΗ**, 15/10 - 14/11/93, Βαφοπούλειο Πνευματικό Κέντρο.
- **ΣΥΝΑΥΛΙΑ ΚΟΘ**, 1/11/93, Αίθουσα Τελετών ΑΠΘ.
- **ΑΝΑΔΡΟΜΙΚΗ ΕΚΘΕΣΗ ΓΛΥΠΤΙΚΗΣ** του Ανδρέα Παπαχρίστου, 3/11 - 2/12/93, παλιό αρχαιολογικό μουσείο.

• **Γ' ΣΥΝΑΝΤΗΣΗ ΠΕΖΟΓΡΑΦΙΑΣ**, 4-6/11/93, Βαφοπούλειο.

- **ΕΚΘΕΣΗ** έργων του συλλόγου καλλιτεχνών εικαστικών τεχνών Β.Ε., 5 - 20/11/93, Αποθήκη 1 του ΟΛΘ.
- **ΣΥΝΑΥΛΙΑ** της NEW JUNGLE ORCHESTRA, 8/11/93, αίθουσα τελετών Α.Π.Θ.

**ΠΙΑΝΟ ΤΖΑΖ ΚΑΙ ΛΑΤΙΝΙΚΟΙ ΡΥΘΜΟΙ** από τον GONZALO RUBALCABA, 4/11/93, Μύλος.

**ΕΚΘΕΣΗ ΣΚΙΤΣΩΝ** του Κώστα Μητρόπουλου, 22/10 - 14/11/93, Μύλος.

**ΕΥΡΩΠΑΪΚΗ ΣΥΝΑΝΤΗΣΗ ΚΑΛΛΙΤΕΧΝΩΝ ΜΕ ΕΙΔΙΚΕΣ ΑΝΑΓΚΕΣ**, 20/10 - 5/11/93, Μύλος.

## ΕΠΙΣΤΗΜΟΝΙΚΑ

**ΟΛΟΚΛΗΡΩΜΕΝΟ ΣΕΜΙΝΑΡΙΟ** για την "Προστασία του Περιβάλλοντος", 22/11 - 1/12/93, ΤΕΙ, Θεσσαλονίκης.

**Γ' ΣΥΝΕΔΡΙΟ ΕΡΓΑΣΤΗΡΙΟΥ ΕΡΓΑΛΕΙΟΜΗΧΑΝΩΝ ΚΑΙ ΔΥΝΑΜΙΚΗΣ ΜΗΧΑΝΩΝ**, Τμήματος Μηχανολόγων Μηχανικών Α.Π.Θ. "Μηχανουργικές κατεργασίες - Δυναμικής Μηχανών", 11 και 12/11/93, Θεσσαλονίκη.

**ΣΕΜΙΝΑΡΙΟ** "Συσκευασία τροφίμων και ποιότητα", 1-5/11/93, Εργαστήριο Χημείας και Τεχνολογίας Τροφίμων του Τμ. Χημείας Α.Π.Θ. - State University of Ghent (Belgium), Θεσσαλονίκη.

**ΕΥΡΩΠΑΪΚΟ ΣΥΝΕΔΡΙΟ ΚΑΙ ΕΚΘΕΣΗ** "Συμπαράγωγη Θερμότητας και Ηλεκτρισμού", 3 - 5/11/93, Υπουργείο Βιομηχανίας, Ενέργειας και Τεχνολογίας και Ινστιτούτο Τεχνολογικών Εφαρμογών ΕΛΚΕΠΑ, Αθήνα.

**ΣΥΜΠΟΣΙΟ** "Ηλιακή ενέργεια και κτίρια" 8 - 10/12/93, Επιτροπή των Ευρωπαϊκών Κοινοτήτων, Γενική Διεύθυνση 17 για την Ενέργεια, Αθήνα.

**ΕΥΡΩΠΑΪΚΗ ΕΚΘΕΣΗ ΚΑΙ ΣΕΜΙΝΑΡΙΟ** "Φυσικό αέριο και εξοπλισμός" 4 - 6/11/93, Επιτροπή Ευρωπαϊκών Κοινοτήτων - Γενική Διεύθυνση Ενέργειας (ΓΔΧVII), Αθήνα.

**ΔΙΑΛΕΞΗ** "Συμβολή των θετικών επιστημών και της τεχνολογίας στη μελέτη και την έρευνα της ιστορικής αλήθειας των ζωγραφικών έργων τέχνης", 5/11/93, Σύλλογος ΧΜ Β.Ε., Θεσσαλονίκη.

## ΔΙΕΘΝΕΙΣ ΕΚΘΕΣΕΙΣ

**6η HOTELIA EQUIP '93**, Διεθνής Εκθεση Εξοπλισμού και τροφοδοσίας ξενοδοχείων, εστιατορίων, ζαχαροπλαστικών, αρτοποιιών και καταστημάτων, 3 - 7/11/93, ΔΕΘ Θεσσαλονίκης.

**PHILOXENIA** Διεθνής Εκθεση Τουρισμού, 4 - 7/11/93, ΔΕΘ Θεσσαλονίκης.

**INFOSYSTEM** Διεθνής Εκθεση Συστημάτων Πληροφορικής 17 - 21/11/93, ΔΕΘ - Θεσσαλονίκη.

**ΕΥΡΩΠΑΪΚΗ ΕΚΘΕΣΗ ΚΑΙ ΣΕΜΙΝΑΡΙΟ** "Φυσικό αέριο και εξοπλισμός" 4 - 6/11/93, Επιτροπή Ευρωπαϊκών Κοινοτήτων - Γεν. Διεύθυνση Ενέργειας (ΓΔΧVII), Αθήνα.

# Ισχυρή εκπροσώπηση των μηχανικών στη Βουλή

**Ποιοί συνάδελφοι - μέλη του Τμήματος Κ. Μακεδονίας εκλέχτηκαν, τί ψήφους εξασφάλισαν οι υποψήφιοι όλων των κομμάτων στην Α' και Β' Θεσσαλονίκης**

Επιβλητική, για μια ακόμα φορά, ήταν η παρουσία των μηχανικών που συμμετείχαν στην εκλογική μάχη, ενώ ιδιαίτερα εντυπωσιακή ήταν και η επιτυχία τους.

Στις εκλογές της 10ης Οκτωβρίου και σύμφωνα με την καταγραφή που είχε πραγματοποιήσει το "ΤΕΧΝΟΓΡΑΦΗΜΑ" στο προεκλογικό του φύλλο, συμμετείχαν 42 μηχανικοί στις λίστες εννέα κομμάτων και στις 8 εκλογικές περιφέρειες της Κεντρικής Μακεδονίας.

Επτά από αυτούς, στελεχώνουν τη νέα Βουλή και είναι οι:

Απόστολος - Αθανάσιος Τσοχατζόπουλος (ΠΑΣΟΚ, Α' Θεσσαλονίκης), Γιώργος Πασχαλίδης (ΠΑΣΟΚ, Πέλλα), Νίκος Αφεντουλίδης (ΠΑΣΟΚ, Κιλκίς), Παντελής Τσερτεκίδης (ΠΑΣΟΚ, Πιερία), Σωτήρης Κούβελας (ΝΔ, Α' Θεσσαλονίκης), Χρήστος Κοσκινάς (ΝΔ, Β' Θεσσαλονίκης) και Ευγένιος Χαϊτίδης (ΝΔ, Σέρρες).

Τα ποσοστά επιτυχίας των μηχανικών, που κατέβηκαν στις εκλογές στο χώρο της Κεντρικής Μακεδονίας, είναι ιδιαίτερα υψηλά αν αναλογιστεί κανείς, ότι με τα δύο μεγάλα κόμματα (ΝΔ και ΠΑΣΟΚ) "κατέβηκαν" 12 υποψήφιοι βουλευτές - μηχανικοί, από τους οποίους εξελέγησαν περισσότεροι από τους μι-

σούς.

Αναλυτικά, συμμετείχαν 6 μηχανικοί στις λίστες του ΠΑΣΟΚ (εξελέγησαν οι τέσσερεις), 7 στις λίστες της Νέας Δημοκρατίας (εξελέγησαν οι τρεις), 11 με την Πολιτική Άνοιξη, ένας με το ΚΚΕ, 11 με τον Συνασπισμό, 2 με τη Μαχόμενη Αριστερά, 2 με την ΕΠΕΝ, ένας με τους Οικολόγους Ελλάδας και ένας με την Ένωση Κεντρώων.

Από αυτούς 22 ήταν Πολιτικοί Μηχανικοί (εξελέγησαν πέντε), 10 αρχιτέκτονες (εκλέχτηκε ένας), 6 ηλεκτρολόγοι - μηχανολόγοι, 3 αγρονόμοι - τοπογράφοι (εκλέχτηκε ένας) και ένας χημικός μηχανικός.

Ειδικότερα στην Α' εκλογική περιφέρεια Θεσσαλονίκης, εκλέχτηκαν 4οι κατά σειρά προτίμησης στις λίστες των κομμάτων τους, ο Άκης Τσοχατζόπουλος (37.362 σταυροί) και Σωτήρης Κούβελας (31.563 σταυροί) αμφότεροι πολιτικοί μηχανικοί, ενώ πρώτος επιλαχών στη Ν.Δ., είναι ο πολιτικός μηχανικός Γιώργος Ορφανός, που ήρθε 6ος με 23.075 σταυρούς.

Ακόμη στη λίστα της ΝΔ, 10ος ήταν ο αγρονόμος - τοπογράφος Νίκος Ταχιάος (13.240 ψήφοι) και 12ος ο αρχιτέκτονας Γιάννης Σφενδόνης. Τέσσερεις μηχανικούς περιελάμβανε η λίστα της Πολιτικής Άνοιξης, με την αρχιτέκτονα Ελένη Μπάριμα στη δεύτερη θέση κατά σειρά προτίμησης των ψηφοφόρων (3.457 σταυρούς), ακολουθούμενη την ηλεκτρολόγο Σοφία Μαυροκομιτίδου (6η, 1.870) και τους πολιτικούς μηχανικούς Κωνσταντίνο Βαζούρα (7ος, 1.579) και Τζιάνο Δημη-

τριάδη (10ος, 1.066).

Αξιόλογη ήταν και η παρουσία των μηχανικών στο ψηφοδέλτιο της Α' Θεσσαλονίκης του Συνασπισμού, όπου πρώτευσε η πολιτικός μηχανικός Ασημίνα Ξηροτύρη - Αικατερινάρη, η οποία ήρθε δεύτερη σε σταυρούς (2.725), ενώ 4ος ήταν ο πολιτικός μηχανικός Δημήτρης Παπάζογλου (2.531), 11ος ο χημικός μηχανικός Θωμάς Αγγελίδης (771) και 13ος ο πολιτικός μηχανικός Γιώργος Στεφανίδης (535).

Πρώτος από τη λίστα της Νέας Δημοκρατίας στη Β' Θεσσαλονίκης εκλέχτηκε ο αγρονόμος - τοπογράφος Χρήστος Κοσκινάς, συγκεντρώνοντας 24.407 σταυρούς, ενώ ο ηλεκτρολόγος - μηχανολόγος Στράτος Σιμόπουλος είναι ο πρώτος επιλαχών της Πολιτικής Άνοιξης, καθώς ήρθε δεύτερος σε σταυρούς στη λίστα του κόμματος του, συγκεντρώνοντας 1.609, με 9ο στην ίδια λίστα τον πολιτικό μηχανικό Γρηγόρη Τσώκο (570).

Ο εμπλουτισμός του ελληνικού κοινοβουλίου με μηχανικούς, επιβεβαιώνει τον ιδιαίτερο ρόλο που διαδραματίζουν στην αναπτυξιακή πορεία της χώρας, προσφέροντας με τον καλύτερο τρόπο τις γνώσεις τους, προς την κατεύθυνση αυτή.

Το "ΤΕΧΝΟΓΡΑΦΗΜΑ" εύχεται καλή επιτυχία στους νεοεκλεγέντες βουλευτές - μηχανικούς, εκφράζοντας την ελπίδα, ότι από τα έδρανα της Βουλής θα συνεισφέρουν στην πρόοψη του κλάδου, με κύριο στόχο την περαιτέρω ανάπτυξη της συμμετοχής των μηχανικών στην παραγωγική διαδικασία της χώρας. ■

## Ευχαριστήριο της ΕΣΗΕΜΘ για τη βοήθεια του ΤΕΕ

Ευχαριστήριες επιστολές προς τον Γενικό Γραμματέα του ΤΕΕ/ΤΚΜ Αναστάσιο Αϊβατζίδη και το μέλος της Διοικούσας, Θανάση Παππά, απέστειλε το ΔΣ της ΕΣΗΕΜΘ για την "πολύτιμη συμβολή σε όλες τις διαδικασίες προεπιλογής και επιλογής αναδόχων κατασκευής των διαφόρων εργασιών που απαιτούνται για την ολοκλήρωση του έργου: Αποκατάσταση και επανάρρηση του διατηρητέου κτιρίου της ΕΣΗΕΜΘ στην οδό Στρ. Καλλάρη 5".

Στο παραπάνω κτίριο, όπως είναι γνωστό, θα στεγαστούν η διοίκηση και οι υπηρεσίες της ΕΣΗΕΜΘ, το Βαλκανικό Κέντρο Τύπου και η Βαλκανική Συνομοσπονδία Δημοσιογράφων. Όπως τονίζεται στην ευχαριστήριο επιστολή προς τα δύο μέλη της Διοικούσας, "χάρη στη δική σας ουσιαστική συμβολή είμαστε βέβαιοι ότι, με αδιάβλητες διαδικασίες έγιναν οι καταλληλότερες επιλογές, που διασφαλίζουν απολύτως την επιτυχία των στόχων της Ένωσης. ■



## Συγχαρητήρια προς βουλευτές και υπουργούς

Συγχαρητήριο μήνυμα προς τα μέλη του ΤΕΕ/ΤΚΜ που εκλέχτηκαν στη νέα Βουλή απέστειλε η Διοικούσα Επιτροπή του Τμήματος. Η ΔΕ εύχεται προς τους συναδέλφους Α. Τσοχατζόπουλο, Σ. Κούβελα, Χ. Κοσκινά, Ν. Αφεντουλίδη, Γ. Πασχαλίδη, Π. Τσερτεκίδη και Ευγ. Χαϊτίδη κάθε επιτυχία στο έργο τους ελπίζοντας σε γόνιμη συνεργασία μαζί τους για την αντιμετώπιση των μεγάλων αναπτυξιακών προβλημάτων της περιφέρειας κεντρικής Μακεδονίας.

Επίσης η ΔΕ του ΤΕΕ/ΤΚΜ απέστειλε συγχαρητήριες επιστολές και στους συναδέλφους μηχανικούς Ακη Τσοχατζόπουλο και Δημήτρη Φατούρο για την ανάληψη καθηκόντων στη νέα κυβέρνηση, στα υπουργεία Εσωτερικών και Παιδείας, αντιστοίχως. ■

## Συνάντηση της Δ.Ε. με μόνιμες επιτροπές

Συνάντηση με όλες τις Μόνιμες Επιτροπές του Τεχνικού Επιμελητηρίου πραγματοποιήσε η ΔΕ του Τμήματος, προκειμένου να καθορίσει με σαφήνεια τα συγκεκριμένα θέματα που οι επιτροπές αυτές θα προωθήσουν μέχρι την πραγματοποίηση των εκλογών στο Επιμελητήριο, στις 6 Μαρτίου. Εκτιμάται ότι επειδή το επόμενο χρονικό διάστημα θα είναι ιδιαίτερα πυκνό από άποψη εξελίξεων και η παρέμβαση - επιστημονική τεκμηρίωση του ΤΕΕ/ΤΚΜ θα κριθεί αναγκαία για πλήθος θεμάτων που αφορούν στην περιφέρεια Κεντρικής Μακεδονίας, οι Μόνιμες Επιτροπές του ΤΕΕ/ΤΚΜ θα πρέπει να αναδιοργανωθούν και να επανακαθορίσουν το αντικείμενο δράσης τους.

Στόχος της Δ.Ε. είναι να καταστούν οι Μ.Ε. όργανα ουσιαστικής επεξεργασίας θέσεων και να έχουν μονιμότητα στις επεξεργασίες, δραστηριότητες, στις συνεδριάσεις ανεξάρτητα από πιθανές εκλογές για την ανάδειξη των οργάνων διοίκησης του ΤΕΕ. ■

## ΚΛΑΣΙΚΗ ΦΥΣΙΚΟΘΕΡΑΠΕΙΑ ΚΑΙ ΟΛΑ ΤΑ ΝΕΑ ΠΡΟΓΡΑΜΜΑΤΑ

- 1.ΘΕΡΑΠΕΥΤΙΚΗΣ ΜΥΟΧΑΛΑΡΩΣΗΣ
- 2.LASER
- 3.ΜΑΓΝΗΤΟΘΕΡΑΠΕΙΑΣ
- 4.ΚΑΤΑΠΟΛΕΜΗΣΗΣ STRESS - ΑΓΧΟΥΣ

ΜΕ ΤΗ ΣΥΝΕΡΓΑΣΙΑ ΥΠΟΛΟΠΣΤΩΝ ΓΙΑ ΤΗ ΜΕΤΡΗΣΗ ΤΩΝ ΑΠΟΤΕΛΕΣΜΑΤΩΝ

ΖΗΤΗΣΤΕ ΠΛΗΡΟΦΟΡΙΕΣ ΣΤΑ ΤΗΛΕΦΩΝΑ 220.356 & 275.456 ΚΑΘΗΜΕΡΙΝΑ ΑΠΟ ΤΙΣ 10 π.μ. ΕΩΣ 10 μ.μ. ΧΡ. ΧΣΜΥΡΝΗΣ 7 - ΘΕΣΣΑΛΟΝΙΚΗ

**ΔΕΚΤΕΣ ΟΙ ΤΙΜΕΣ ΤΩΝ ΤΑΜΕΙΩΝ**



# Περιφερειακή ανάπτυξη και χωροταξική πολιτική

Στις 24 - 25 Νοεμβρίου το συνέδριο του Τμήματος.

Στις 24 και 25 Νοεμβρίου θα πραγματοποιηθεί τελικά το Περιφερειακό Συνέδριο με τίτλο: "Ευρώπη - Μακεδονία - Θεσσαλονίκη 2000: Περιφερειακή Ανάπτυξη και Χωροταξική Πολιτική" που οργανώνει το ΤΕΕ/ΤΚΜ με τη συνεργασία των υπουργείων Εθνικής Οικονομίας και ΠΕΧΩΔΕ και τη συμπράταση της ΕΟΚ. Επίσης, υπογραμμίζεται, λόγω των πολλών αλλαγών στις ημερομηνίες, ότι οι περιλήψεις των εισηγήσεων γίνονται δεκτές μέχρι 5 Νοεμβρίου.

Το Περιφερειακό Συνέδριο θα πραγματοποιηθεί στην αίθουσα Α της ΔΕΘ και εντάσσεται στο πλαίσιο του Διεθνούς Συνεδρίου "Η Ελλάδα στην Ευρώπη: Χωροταξία και Περιφερειακή Πολιτική προς το 2000".

Σκοπός του Περιφερειακού Συνεδρίου είναι η παρουσία μιας σύγχρονης προβληματικής σε θέματα χωροταξικής πολιτικής και περιφερειακής ανάπτυξης που αναπτύσσεται κυρίως μετά τις τελευταίες εξελίξεις στην Ευρώπη (Ευρωπαϊκή Ενοποίηση) και στις χώρες της Βαλκανικής.

Επιδίωξη είναι να εξετασθούν οι εθνικές στρατηγικές επιλογές και χωροταξικές πολιτικές σχετικά με το νέο ρόλο της Θεσσαλονίκης, και της Μακεδονίας στην ευρύτερη βαλκανική ενδοχώρα.

Στην εκδήλωση θα γίνουν παρουσιάσεις πολιτικού και επιστημονικού περιεχομένου, από ευρωβουλευτές, εκπροσώπους υπηρεσιών, ανώτερα στελέχη φορέων προγραμματισμού από την Ελλάδα και άλλες χώρες, στελέχη της Ευρωπαϊκής Κοινότητας και ειδικούς επιστήμονες. Οι θεματολογικές ενότητες του Περιφερειακού Συνεδρίου είναι:

1. Χωροταξικές ανακατατάξεις στον ευρωπαϊκό χώρο στην Ευρωπαϊκή Κοινότητα και στις χώρες της Ν.Α.

## Διατήρηση, αποκατάσταση της αρχιτεκτονικής κληρονομιάς

Έκθεση μελετών και εφαρμογών και έρευνα - καταγραφή της πόλης που χάθηκε, αποφάσισε η Δ.Ε.

Η πραγματοποίηση έκθεσης μελετών και εφαρμογών για τη διατήρηση, αποκατάσταση, ανάδειξη της αρχιτεκτονικής κληρονομιάς καθώς και έρευνα - καταγραφή της αρχιτεκτονικής φυσιογνωμίας της πόλης που χάθηκε, θα πραγματοποιηθούν με πρωτοβουλία του ΤΕΕ/ΤΚΜ μετά από σχετική απόφαση της Διοικούσας Επιτροπής.

Αξίζει να σημειωθεί ότι για την έκθεση μελετών εφαρμογών για τη διατήρηση, αποκατάσταση και ανάδειξη της αρχιτεκτονικής κληρονομιάς, έχουν υποβληθεί περισσότερες από 100 συμμετοχές από ολόκληρη τη χώρα. Η έκθεση αποφασίστηκε να πραγματοποιηθεί κατά την περίοδο 25.1 μέχρι 10.2.1994.

Η έρευνα - καταγραφή της αρχιτεκτονικής φυσιογνωμίας της πόλης που χάθηκε περιλαμβάνει: τη συλλογή υλικού - καταγραφή αξιολόγηση και επεξεργασία, την προβολή του υλικού αυτού, τη διερεύνηση για δημιουργία μόνιμου μουσείου της πόλης για θέματα μνήμης και αξιοποίησης του υλικού από ερευνητές και τέλος η δημιουργία αποθέματος υλικού (σκίτσα, παραστάσεις, σχέδια, αξονομετρικά κ.λ.π.). ■

2. Αναφορές σχετικές με την οργάνωση του χώρου και την ανάπτυξη της Θεσσαλονίκης και της μητροπολιτικής της Περιφέρειας.
3. Ο ρόλος της Θεσσαλονίκης στην ευρύτερη βαλκανική ενδοχώρα (διαβαλκανική συνεργασία).
4. Κοινοτικά Προγράμματα περιφερειακής ανάπτυξης (ΠΕΠ ΚΜ, ΚΠΣ 1994 - 99 κ.ά.).
5. Περιφερειακή ανάπτυξη και προστασία του περιβάλλοντος.

Η Οργανωτική Επιτροπή του Περιφερειακού Συνεδρίου αποτελείται από τους συναδέλφους:

- Θ. Παππά, (μέλος Δ.Ε.), Πρόεδρος Ο.Ε.  
 Ν. Παπαμίχο, (μέλος Δ.Ε.),  
 Ν. Ροδόλακη, (Αν. Καθηγήτριας Α.Π.Θ., πρόεδρος Μ.Ε. Περιφερειακής Ανάπτυξης),  
 Ζ. Καραμάνου (Επ. Καθηγήτρια Α.Π.Θ., πρόεδρος Μ.Ε. Χωροταξίας - Πολεοδομίας),  
 Α. Πασχαλίδη, (Δρ. Π.Μ., Γραφείο Ε.Ο.Κ.),  
 Σ. Τσιακίρη, (Γεν. Διευθύντρια Περιφέρειας Κ. Μακεδονίας, ΥΠΕΘΟ),  
 Α. Σαββόπουλο, (Διευθύντριας ΔΙΠΕΧΩ),  
 Γ. Αυφαντοπούλου, (Μ.Ε. Περιφερειακής Ανάπτυξης),  
 Ι. Περγίδη, (Οργανισμός Θεσσαλονίκης, Μ.Ε. Χωροταξίας - Πολεοδομίας),  
 Δ. Μακρής, (Γραφείο Διαβαλκανικής Ανάπτυξης και Τεχνικής),  
 Γ. Ριτζούλη, (Γραφείο Διαβαλκανικής Ανάπτυξης και Τεχνικής),  
 Θ. Παρασκευοπούλου, (Επιμελήτρια Μ.Ε. Περιφερειακής Ανάπτυξης),  
 Ε. Σιβά, (Επιμελήτρια Μ.Ε. Χωροταξίας - Πολεοδομίας),  
 Δ. Μάνου (μέλος Μ.Ε. Περιφερειακής Ανάπτυξης).
- Για οποιαδήποτε πληροφορία οι ενδιαφερόμενοι μπορούν να απευθύνονται στην κ. Θ. Παρασκευοπούλου (τηλ. 264.787, 237.016). ■



## Πυροπροστασία ιστορικών κτιρίων Διεθνή συνάντηση στη Θεσσαλονίκη οργανώνουν ΤΕΕ/ΤΚΜ και ΑΠΘ.

Διεθνή συνάντηση της Επιτροπής ΙСО/ТС 92/SC 4 με τη σύνοδο Πυροπροστασίας ιστορικών κτιρίων της W14 του CIB στη Μακεδονία, οργανώνουν από κοινού το τμήμα και το ΑΠΘ στις 2 με 6 Μαΐου του 1994.

Στην επιστημονική αυτή εκδήλωση αναμένεται να συμμετάσχουν 50 περίπου διάσημοι ξένοι επιστήμονες από όλο τον κόσμο. Εκτιμάται ότι υπάρχει άμεσο επιστημονικό ενδιαφέρον λόγω της επικείμενης αναπαλαίωσης μεγάλου αριθμού ιστορικών κτιρίων στη Θεσσαλονίκη ενόψει της Πολιτιστικής Πρωτεύουσας. Κρίνεται λοιπόν απαραίτητη η μεταφορά της σχετικής τεχνογνωσίας και στη χώρα μας.

Για τη διοργάνωση του Συνεδρίου Πυροπροστασίας η Διοικούσα Επιτροπή του ΤΕΕ/ΤΚΜ ενέκρινε δαπάνη συμμετοχής 1.000.000. ■

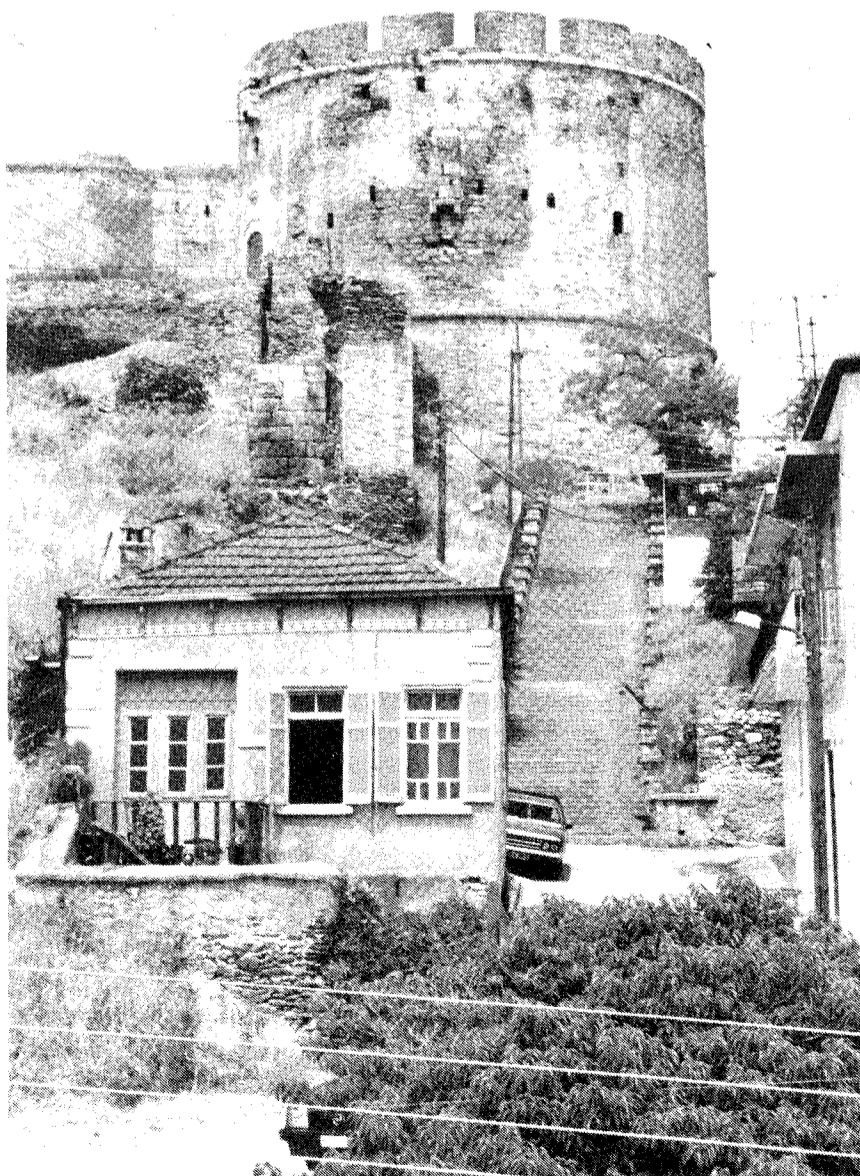

# ΕΠΙΣΗΜΑΝΣΕΙΣ

## Οι κυβερνήσεις φεύγουνε, τα υπόλοιπα μένουν εδώ

Παραφράζοντας τη φράση - στίχο από το Arizona Dream, μπορεί κανείς να πει ότι ο μέσος ψηφοφόρος δεν σκέπτεται, γιατί ο μέσος ψηφοφόρος τα ξέρει όλα. Εχει βρει τη λύση πολύ πριν κληθεί να επιλέξει. Οι "δύσκολοι", οι μη οπαδοί, οι αναποφάσιστοι, αν και αυξάνουν, δεν είναι, ούτε ποτέ ήταν πλειοψηφία, είναι μόνον ο μεγάλος πονοκέφαλος για τα τμήματα marketing των κομμάτων. Δεν είναι όμως βέβαιο ότι η δυσκολία να διαλέξουν, αναγκάζει εντέλει όλους αυτούς και να σκεφθούν. Η Κοινοβουλευτική Δημοκρατία είναι ως πολίτευμα ασυναγώνιστη: αυτό δεν σημαίνει κατανάγκη ότι η άσκησή της κάνει τους πολίτες σοφότερους.

Σαν ψάρια λοιπόν μέσα στο ρευστό της νεοελληνικής, ατελούς μας δημοκρατίας, συνεχίζουμε το ταξίδι, αλλά είμαστε πάντα εδώ, ακίνητοι, καρφωμένοι στο κέντρο της Βαλκανικής, εκεί όπου τα βαρομετρικά χαμηλά και οι δρόμοι της Κεντρικής Ευρώπης συναντούν τα ρεύματα της Μεσογείου. Είναι μάλιστα καιρός, αντί του αδιεξόδου τοπικισμού, να γίνει γνώρισμα της ενσυνείδητης πολιτικής στάσης η λογική της περιφερειακότητας: Αν η Ευρωπαϊκή Ένωση (με την ομοσπονδιακή ή συνομοσπονδιακή δομή της) χρειάζεται κάποιο αντίβαρο εναντίον της πολιτισμικής ισοπέδωσης, αυτό δεν μπορεί να είναι το κλειστό και αυτάρκες εθνικό κράτος του 19ου αιώνα, αλλά οι οντότητες που μπορούν να αντιμετωπίσουν τις προκλήσεις του 2000, οι περιφέρειες, οι υποεθνικές γεωπολιτικές και οικονομικές ενότητες, που προϋπήρχαν του εθνικού κράτους και μένουν αλώβητες από την παρακμή του. Εκτός από όλα τα άλλα, είμαστε λοιπόν διαρκώς και προπαντός Θεσσαλονικείς, Έλληνες πολίτες του βορειελλαδικού χώρου, και χωρίς να ξεπέφτουμε στον τοπικισμό, αυτό πρέπει τότε - τότε να το υπενθυμίζουμε όπου χρειάζεται.

Νέα κυβέρνηση, νέα κατάσταση, νάμαστε όμως πάλι εδώ, στα γνωστά και χιλιοεπιωμένα: Μας ικανοποιεί η καθημερινή ζωή και εργασία στη λεγόμενη συμπρωτεύουσα (και στις άλλες μικρότερες πόλεις μας), τί θα γίνει με τη συρρίκνωση της παραγωγικής δομής και με την κατάρρευση του περιβάλλοντος, ποιός δεν φοβάται την ανεργία και δεν αισθάνεται ανία από την πολιτιστική μας πραγματικότητα; Θα μοιάζει όντως η Θεσσαλονίκη το 1996 με πόλη της Ευρώπης, για να μη μιλήσουμε για πρωτεύουσα και μάλιστα πολιτιστική;

Κυκλοφοριακό πρόβλημα, ανάδειξη της πολιτισμικής και ιστορικής φυσιογνωμίας, περιβαλλοντική αναβάθμιση και προστασία του αστικού και περιεσπαστικού χώρου, αυτά είναι τα μεγαλύτερα και περισσότερο δισεπύλυτα αιτήματα τοπικής πολιτικής του καιρού μας, που δοκιμάζουν τόσο τους φορείς τοπικής αυτοδιοίκησης όσο και την τοπική έκφραση της κεντρικής εξουσίας. Για μια πόλη με τη γεωπολιτική και γεωοικονομική θέση της Θεσσαλονίκης, πόλη των μεταχιμών και κόμβο του Βαλκανικού χώρου, εξίσου σημαντικό είναι και το αίτημα ενός διασυννοριακού, Ευρωβαλκανικού ρόλου, της επανακατάκτησης όσων μας στέρησε η βαλκανοποίηση των Βαλκανίων και η μεταπολεμική διπολική φυλακή του Ψυχρού Πολέμου.

Η "επόμενη ημέρα" μας βρίσκει και πάλι στο σημείο εκκίνησης. Εμείς είμαστε εδώ, τα προβλήματα είναι εδώ, τα αιτήματα είναι εδώ. Αν το κριτήριο δεν ήταν η επάρκεια στην αντιμετώπιση και διαχείρησή τους, τότε θα αρκούσε ίσως να είχαμε βάλει τους υποψήφιους να παλέψουν ή να κάνουν επίδειξη ρητορικής. Αν πάλι μερικοί αυτό ακριβώς έκαναν, αυτό δεν είναι λόγος να σταματήσουμε να τους υπενθυμίζουμε εμείς, οι πολίτες, ότι εντέλει, και παρά την ευπιστία μας, τα κριτήρια αποτίμησης και απολογισμού είναι άλλα: Ανήκουν στη σφαίρα του Είναι και όχι το Φαίνεσθαι.

Γιώργος Β. Ριτζούλης





πολιτική του υπουργείου Πολιτισμού διακρίθηκε από μια ιδιαίτερη σαφήνεια, καθώς θα έπρεπε απρόσκοπτα να καταστρατηγηθούν τα άρθρα της "Σύμβασης Γρανάδας", τα οποία ήταν εμπόδιο στην... "εκτέλεση σύγχρονων έργων".

Στα πλαίσια αυτά καταργήθηκε με νόμο η συμμετοχή του ΤΕΕ και του ΕΜΠ στο Κεντρικό Συμβούλιο Νεωτέρων Μνημείων (ΚΣΝΜ), το οποίο στελεχώθηκε με διοικητικούς υπαλλήλους και πρόσωπα που ορίζονται από το υπουργείο. Το αποτέλεσμα της πολιτικής αυτής άφησε τη δική του ανεξίτηλη σφραγίδα σε αυτή την πόλη.

Τα "όπλα" που χρησιμοποιεί το ΥΠΠΟ για το διωγμό της αρχιτεκτονικής κληρονομιάς της Θεσσαλονίκης, διακρίνονται από μια σειρά διοικητικών αποφάσεων ή παραλείψεων.

Πρόκειται για αποφάσεις επιχώσεων (γιατί τα ευρήματα δεν κρίνονται άξια διατήρησης), καθυστέρηση (συνήθως αδικαιολόγητη) εξέταση φακέλων χαρακτηρισμού διατηρητέων, εσπευσμένο αποχαρακτηρισμό χαρακτηρισμένων διατηρητέων, (με τη στερεώπιτη αιτιολογία ότι έχουν εκλείψει τα χαρακτηριστικά του έργου τέχνης) και με μη χαρακτηρισμό τμημάτων κτιριακών συγκροτημάτων που πιθανόν να χαρακτηριστούν διατηρητέα (κά που αποτελεί και το πιο πρόσφατο εφεύρημα).

Αξίζει να σημειωθεί ότι σε καμία από τις σχετικές αποφάσεις του ΥΠΠΟ και από τότε που άρχισε να ισχύει η "Σύμβαση Γρανάδας", δεν εφαρμόζονται οι διατάξεις του νόμου - πια - του ελληνικού κράτους.

Στο άρθρο 4 του νόμου αυτού αναφέρεται σαφώς... Θα πρέπει να υποβάλλονται προς τις αρμόδιες αρχές οι μελέτες που θίγουν το σύνολο ή τμήμα ενός αρχιτεκτονικού συνόλου ή ενός τόπου και οι οποίες αφορούν εργασίες κατεδάφισης κτιρίων, ανέγερσης νέων κτιρίων ή σημαντικών μεταπονήσεων".

### Λίστα ντροπής

Μακριός είναι ο κατάλογος των μνημείων και αρχαιολογικών ευρημάτων που θυσιάστηκαν στο βωμό της πολιτικής του ΥΠΠΟ. Η καταγραφή τους μόνο ντροπή μπορεί να μας προκαλεί, καθώς ένα μεγάλο κομμάτι της ιστορικής και αρχιτεκτονικής κληρονομιάς της Θεσσαλονίκης, χάθηκε και χάνεται κάτω από ορισμένους τόνους ταίμεντου.

### ΡΩΜΑΪΚΟΙ ΤΑΦΟΙ - ΑΓΓΕΛΑΚΗ:

\* Με την "λύση" της επίχωσης αντιμετώπιση των ρωμαϊκών τάφου του νεκροταφείου Ανατολικής Θεσσαλονίκης, που εντοπίστηκαν κατά την εκσκαφή οικοπέδου του Δήμου Θεσσαλονίκης στην οδό Αγγελάκη για την ανέγερση 9θρόνου κτιρίου πολλαπλών χρήσεων.

### ΝΕΟΛΙΘΙΚΑ ΕΥΡΗΜΑΤΑ - ΔΕΘ:

\* Την ίδια τύχη (ή ατυχία) είχαν τα μοναδικά νεολιθικά ευρήματα, που αποκαλύφθηκαν στον χώρο της ανέγερσης του Συνεδριακού Κέντρου της ΔΕΘ. Εσπευσμένα, κάτω από την πίεση της διοίκησης της ΗΕΛΕΧΡΟ-ΔΕΘ αλλά και του ίδιου του ΥΠΠΟ η αρμόδια ΙΣΤ' Εφορεία Προϊστορικών και Κλασικών Αρχαιοτήτων κατόρθωσε να κάνει κάποιες οστικές εργασίες, πριν καταπλωθούν τα αξιόλογα αυτά ευρήματα από το "συνεδριακό" μετέν.

### ΑΡΧΑΙΟΛΟΓΙΚΑ ΕΥΡΗΜΑΤΑ - ΑΠΕΛΛΟΥ:

\* Τον Δεκέμβριο του 1989 η ΙΣΤ' Εφορεία Κλασικών Αρχαιοτήτων αποστέλλει στο Τοπικό Συμβούλιο Μνημείων Κεντρικής και Δυτικής Μακεδονίας την πρώτη της πρόταση να διατηρηθούν εν υπογείω οι σημαντικές αρχαιότητες, που είχε αποκαλύψει η ανασκαφική έρευνα σε οικόπεδο της οδού Απελλού 5, στη Θεσσαλονίκη.

Τον Ιούνιο του 1990 ολοκληρώνεται η πρώτη φάση της ανασκαφής. Τον Οκτώβριο της ίδιας χρονιάς αποστέλλονται προς την Κεντρική Υπηρεσία του ΥΠΠΟ εναλλακτικές προτάσεις για διατήρηση εν υπογείω των ευρημάτων. Ηδη αρχαιολόγοι και αρχιτέκτονες ερευνητές είχαν εκμηδύνει ότι τα ευρήματα ανήκουν σε μεγάλο αρχιτεκτονικό έργο ρωμαϊκής εποχής πιθανότατα το θέατρο της πόλης.

Στη συνεδρία του της 12.11.91 το Κεντρικό Αρχαιολογικό Συμβούλιο γνωμοδοτεί για απαλλοτρίωση του οικοπέδου με τις αρχαιότητες.

Μετά από ένσταση των ιδιοκτητών το θέμα επαναπέμπεται στο Κ.Α.Σ., το οποίο και γνωμοδοτεί εκ νέου τον Ιούλιο του 1992 για κατάχωση των αρχαιοτήτων, χωρίς να έχει γίνει γνωστή η αιτιολογία της νέας απόφασης.

Τον Οκτώβριο του 1992 με απόφαση του το Δημοτικό Συμβούλιο του Δήμου Θεσσαλονίκης, αποφασίζει την διατήρηση και ανάδειξη του αρχαιολογικού ευρήματος της οδού Απελλού.

Τον Μάρτιο 1993 με τη συστράτευση του Δήμου, φορέων της πόλης και χιλιά-

δων πολιτών (12.000 υπογραφές) αναγκάστηκε το ΚΑΣ να αποφασίσει την απαλλοτρίωση του οικοπέδου.

### ΕΥΡΗΜΑΤΑ - ΔΙΟΙΚΗΤΗΡΙΟ:

\* Δυστυχώς όμως ανάλογη αντιμετώπιση δεν είχε το λουτρό του 5ου μ.Χ. αιώνα, που βρέθηκε στον χώρο της εκσκαφής για την κατασκευή του υπόγειου σταθμού αυτοκινήτων του Δήμου Θεσσαλονίκης (οδός Αγ. Δημητρίου). Μετά την απόφαση του τοπικού αρχαιολογικού συμβουλίου για συνέχιση της ανασκαφής και της αρχαιολογικής έρευνας και σε παρέμβαση της υπάρχουσας νομοθεσίας ο Δήμος Θεσσαλονίκης έδωσε την εντολή για την κατάχωση του μνημείου και την συνέχιση του έργου. Μπετόν και εδώ με πρωτοβουλία του Δήμου σε εφαρμογή της πολιτικής του ΥΠΠΟ, όπως εκφράστηκε μέσα από τη δήλωση της υπουργού κ. Μπακογιάννη (26.8.93) "... ο σύγχρονος Έλληνας πρέπει και αυτός να έχει την δυνατότητα να ζήσει σε ένα περιβάλλον, το οποίο να του προσφέρει ορισμένες διευκολύνσεις".

Η οικία Κ.Στυλιανού (τώρα Στογιαννίδη - Σγούρη) στην οδό Βασ. Όλγας 116 και Βικιοπούλου 9, χαρακτηρίστηκε ως διατηρητέο το 1986 (ΦΕΚ 731/Β/29.10.86) μετά από εισήγηση της 4ης Εφορείας Νεωτέρων Μνημείων ως "χαρακτηριστικό δείγμα των τάσεων της αρχιτεκτονικής στη Θεσσαλονίκη κατά την τρίτη δεκαετία του αιώνα μας... που συνδυάζει με εκλεκτικιστική διάθεση στοιχεία από την τοπική αρχιτεκτονική και την Art Nouveau" και διότι "βρίσκεται σε κεντρικό σημείο της Θεσσαλονίκης όπου διατηρούνται και άλλα αξιόλογα παλαιά κτίρια (Ε' Γυμνάσιο Αρρένων, Chateau mon bonheur, Αρχοντικό Σιάγα, κτίριο ΟΔΔΕΠ).

Αποχαρακτηρίστηκε το 1992 (ΦΕΚ 223/Β/3.4.1992) και κατεδαφίστηκε τον Σεπτέμβριο του 1992 με βάση την άδεια κατεδάφισης 1561/4.9.92 της Διευθύνσεως Πολεοδομίας Θεσσαλονίκης. Η πρωτοβάθμια ΕΠΑΕ είχε γνωμοδοτήσει εναντίον της κατεδάφισης. Η απόφαση στοιχία των όψεων, κυρία είσοδος, ρόδακας και περιβάλλον χώρος από αξιόλογα κτίρια).

### ΚΤΙΡΙΑ ΑΝΘ ΠΟΛΗΣ

\* Το κτίριο της οδού Δημ. Πολιορκητού 38 στην Άνω Πόλη είχε



# ΥΠ(Π)Ο διωγμό τα μνημεία της Θεσσαλονίκης

οι αρχαιότητες της Θεσσαλονίκης, που "θυσιάζονται"

Βουβό σήμα κινδύνου εκπέμπουν τα μνημεία κατ' ονομασία της πλήρους αδιαφορίας της πολιτείας, στο όνομα της προόδου και υπό το κράτος έκφραση του πλούτου και της ποικιλίας της "Αρχιτεκτονικής κληρονομιάς αποτελεί μια ανανήρη, η "Σύμβαση για την Προστασία της Αρχιτεκτονικής πολιτιστικής κληρονομιάς της Ευρώπης", αναφερόμενη της Γρανάδας", η οποία με το νόμο 2039/92 Κληρονομιάς της Ευρώπης", γνωστής και σαν "στη χώρα μας.

ισχύει και πογράφονται για να καταστρατηγούνται, καθώς η Δυστυχώς όμως οι συμβάσεις και οι νόμοι υού δείχνει ότι όχι μόνο δε συμφωνεί με το πνεύμα της συμπεριφορά του αρμόδιου υπουργείου Πολιτισμού παραβαίνει βασικά θέματα που παραπάνω σύμβασης αλλοιώνει με σαφήνεια από την προηγούμενη υπουργό κ.

Η συγκεκριμένη πολιτική του ΥΠΠΟ είχε εκφράσει κληρονομιάς αποτελεί το βασικό μας στόχο. Πρέπει Μπακογιάννη: "... η προστασία της πολιτιστικής αυτό να αποτελεί ανασταλτικό παράγοντα για την όμως να συνειδητοποιήσουμε, ότι δεν μπορείς χρόνων έργων...".

εκτέλεση σύργανά του φρόντισαν να κάνουν πράξη τις παραπάνω Και φυσικά το υπουργείο και ορισμένα αρμόδια ζλονικής, ένα σταυροδρόμι τριών πολιτισμών της δηλώσεις. Ο μνημειακός πλούτος της Θεσσατίας, ή μάλλον "απόλωλες" της αρχιτεκτονικής της αρχαιότητας, έχει υποστεί βαρύτητα πλήγμενων κληρονομιάς.

κλιη

Επιμέλεια αφιερώματος: Π. Σκαρλάτος



χαρακτηρίσει "ως έργο τέχνης που χρειάζεται ειδική κρατική προστασία" μαζί με άλλα 39 κτίρια στη ζώνη προστασίας των τοιχών της πόλης (ΦΕΚ 68Β/14.8.79). Η "ειδική κρατική προστασία" εκφράστηκε 13 χρόνια μετά με την απόφαση της τότε υπουργού Πολιτισμού κ. Άνας Φαρουδά - Μπενάκη, σύμφωνα με την οποία "... το κτίριο αποχαρακτηρίζεται διότι βρίσκεται σε πολύ κακή κατάσταση διατήρησης και δεν συγκεντρώνει πλέον τα στοιχεία του έργου τέχνης σύμφωνα με τις διατάξεις του Ν. 1469/50".

Το αποτέλεσμα γνωστό και μη αντιστέψιμο. Η κατεδάφιση. Παρόμοια τύχη είχαν και άλλα αξιόλογα κτίσματα στην ίδια περιοχή (διατηρητέο στη γωνία οδών Ολυμπιάδος και Ελευσίνος με τη χαρακτηριστική κοινόχρηστη βρύση, μη χαρακτηρισμένο αξιόλογο κτίσμα στη γωνία οδών Ολυμπιάδος και Φιλ. Δραγομή...).

### ΕΡΓΟΣΤΑΣΙΟ "ΜΕΛΙΣΣΑ"

\* Το παλιό εργοστάσιο "Μελίσα" από τα πρώτα εργοστασιακά συγκροτήματα της Θεσσαλονίκης, μετρά τις μέρες του. Η απόφαση του ΚΣΝΜ είναι σαφής: "Δε χαρακτηρίζεται ως ιστορικό διατηρητέο μνημείο το κτίριο του πρώην εργοστασίου "Μελίσα" ιδιοκτησίας ΙΚΑ στην οδό Πλατάνων 28, στη Θεσσαλονίκη, μαζί με τον κήπο του, διότι η ιστορική του σημασία δεν τεκμηριώνουν την έννοια της ιστορικότητας του κτιρίου και συνεπώς δεν καλύπτει τις αναγκαίες προϋποθέσεις που ορίζουν οι διατάξεις του Ν. 1469/50". Τόσο λακωνικά η απόφαση πάρθηκε στις 16.7.1992.

### ΚΤΙΡΙΑ ΟΔΟΥ ΣΠΑΡΤΗΣ

\* Τα κτίρια της οδού Σπάρτης (9 και 11) που αποτελούν τμήμα ενός συνόλου κτιρίων της ίδιας περιόδου, είχαν χαρακτηριστεί από το ΥΠΠΟ "έργα τέχνης" με παλαιότερη απόφαση του. Τα κτίρια αυτά επισκευάστηκαν και συντηρήθηκαν με δαπάνη του ΥΠΠΟ (4η ΕΝΜ) και των ιδιοκτητών.

Το ΥΠΠΟ με την 3235/4.11.92 (ΦΕΚ 678Β/16.11.92) απόφαση αναίρει την προηγούμενη απόφαση και τα αποχαρακτηρίζει τα δύο αυτά κτίρια με τη γνωστή στερεώπιτη αιτιολογία ότι "δεν συγκεντρώνουν πλέον τα χαρακτηριστικά του έργου τέχνης".

### ΣΥΓΚΡΟΤΗΜΑ ΦΙΞ

\* Για το βιομηχανικό συγκρότημα ΦΙΞ η πολιτική του ΥΠΠΟ είναι ιδιαίτερα περιέργη και πρωτότυπη: στην απόφαση

του με αρ. πρωτ. ΥΠΠΟ / 41ΑΛΠ/Γ/3366/51294 της 27.10.92 αναφέρεται ο "... μη χαρακτηρισμός των κτιρίων που χρειάζονται ειδική κρατική προστασία, ορισμένων κτιρίων του βιομηχανικού συγκροτήματος ΦΙΞ στη Θεσσαλονίκη... διότι είναι νεώτερα κτίσματα, δεν παρουσιάζουν ιδιαίτερο ενδιαφέρον και δεν συνδέονται με το αρχικό κτίσμα...".

### ΜΟΝΗ ΚΑΛΟΓΡΑΪΩΝ

\* Το κτιριακό συγκρότημα της Μονής Καλογραίων του Αγ. Βικεντίου του Παύλου, που βρίσκεται στην περιοχή Τερψιθέας του Δήμου Σταυρούπολης, ήταν χαρακτηρισμένο διατηρητέο στο σύνολο του (με τα βοηθητικά κτίσματα) με την Υ.Α. ΥΠΠΟ/ΔΙΑΛΠ/Γ/34868/2137/23.9.87. Αποτελεί ενιαίο σύνολο με τη γνωστή μονή Λαζαριστών και θα έπρεπε να έχει ενιαία αντιμετώπιση. Ωστόσο, με την Υ.Α. ΥΠΠΟ/ΔΙΑΛΠ/Γ/2167/17758 της 12.3.1993 (ΦΕΚ 290Β/93) αποχαρακτηρίζονται "... από ιστορικά διατηρητέα μνημεία και έργα τέχνης τα (2) μονόροφα κτίσματα τα οποία βρίσκονται στην ιδιοκτησία Λ.Σ. Μπεραχά στην Σταυρούπολη Θεσσαλονίκης, διότι πρόκειται για κτίρια μεταγενέστερα, χωρίς κανένα μορφολογικό και αρχιτεκτονικό ενδιαφέρον και συνεπώς δεν καλύπτουν τις αναγκαίες προϋποθέσεις που ορίζει ο Ν. 1469/50".

Τα κτίρια αυτά μαζί με τον περιβάλλοντα χώρο τους εξασφαλίζουν την μοναδική δυνατότητα ενιαίας αντιμετώπισης των δύο γειτονικών αξιόλογων ιστορικών κτιριακών συγκροτημάτων της περιοχής. Με τον αποχαρακτηρισμό τους αποδυναμώνεται η ίδια η παρουσία τους.

### Λίστα κινδύνου

Αυτές είναι μέρος μόνο από τις ενέργειες με τις οποίες εκφράστηκε "έμπρακτα" η πολιτική του ΥΠΠΟ με αποφάσεις άμεσα υλοποιήσιμες και συντηρήσιμες μη αντιστρέψιμες.

Είναι πλέον άμεσα ο κίνδυνος για: - την κατάχωση και των υπόλοιπων ευρημάτων της πλατείας Διοικητηρίου, - την μη επιστροφή των βυζαντινών αρχαιοτήτων από την Αθήνα, - την κατάχωση των αρχαιολογικών ευρημάτων για την ανέγερση της Δημοτικής Βιβλιοθήκης (γνώσια Αλεξ. Σβάλου και Εθν. Αμύνης), - την εξασφάλιση αξιόλογων αρχαιολογικών στοιχείων με την "επίχωση" της παλιάς παραλίας,

- τον αποχαρακτηρισμό του βιομηχανικού συγκροτήματος Μπεουζούλιο στην Πυλαία, - την κατεδάφιση κτιρίων του Παλαιού Σιδηροδρομικού Σταθμού για την διάνοιξη της Δυτικής Εισόδου της πόλης, - την καταστροφή εντοπισμένων αρχαιοτήτων κατά την κατασκευή του ανισόπεδου κόμβου Ευαγγελίστριας και του ανισόπεδου κόμβου πλατείας Δημοκρατίας, - τον αποχαρακτηρισμό του ιστορικού κτιρίου του παλιού Δελασάδ, - τις εγκαταστάσεις του αεροδρομίου Σέδες.

Η νέα ηγεσία του ΥΠΠΟ θα πρέπει άμεσα να προδιαγράψει την πολιτική του. Πολύ σύντομα θα κληθεί να αποφασίσει ή να λάβει θέση για τις πιο πάνω εκκρεμότητες. Η στάση του ως μην οδηγεί σε επιλογές μη αντιστρέψιμες. Η Θεσσαλονίκη χρειάζεται την Αρχιτεκτονική και Πολιτιστική κληρονομιά της πολύ περισσότερο από έργα που και αν ακόμη δεν είναι πρόσκαιρη χρησιμότητας είναι οπωσδήποτε αμφίβολης αποτελεσματικότητας.

Η Αρχιτεκτονική κληρονομιά χρειάζεται την προστασία μας. Χρειάζεται την αναθεώρηση της πολιτικής μας απέναντι της και την ανασυγκρότηση των οργάνων και υπηρεσιών που γνωμοδοτούν ή αποφασίζουν οι αυτές. Έχουμε ήδη πειθεί για την αποτελεσματικότητα της ΚΑΣ και ΚΣΝΜ με στελέχωση διοικητική και όχι επιστημονική.

Όμως, όποια και αν είναι η πολιτική του ΥΠΠΟ, όλοι εμείς, επώνυμοι ή ανώνυμοι πολίτες, που ανησυχούμε για το μέλλον της Αρχιτεκτονικής και Πολιτιστικής κληρονομιάς αυτού του τόπου, ας μην αφήσουμε την τύχη της αποκλειστικά στα χέρια του. Έχουμε δικαίωμα και υποχρέωση στην διαχείρισή της.

Είναι κληρονομιά δική μας, όχι των "άλλων", των άλλων που είναι το άλλοθι της δικής μας ολιγωρίας. Δεν έχουμε δικαίωμα στην ολιγωρία. Οι "άλλοι" καλούνται να ακολουθήσουν μια πολιτική σύμφωνη με τους νόμους της Πολιτείας, άρα όχι εθρική προς τον μνημειακό πλούτο του τόπου. Εμείς οφείλουμε να συνεργαστούμε μαζί τους για ορθότερες επιλογές. Οφείλουμε να τους ελέγχουμε, να τους βοηθήσουμε, να επανορθώσουμε εσφαλμένες επιλογές τους, να τους επικρινομε. Οφείλουμε να επαγρυπνούμε πολύ περισσότερο από όλους για αυτό που μας ανήκει. ■



# ΠΑΙΔΕΙΑ

Η ανάληψη του υπουργείου Παιδείας από τον καθηγητή και πρώην πρύτανη του Α.Π.Θ. Δημήτρη Φατούρο συνοδεύτηκε από θετικά σχόλια των ανθρώπων της εκπαίδευσης σε όλες τις βαθμίδες.

Στο γνώριμο χώρο της οδού Μητροπόλεως ο νέος υπουργός καλείται να εφαρμόσει την πολιτική της κυβέρνησης του ΠΑΣΟΚ χωρίς ο ίδιος να έχει άμεση οργανωτική σχέση με το συγκεκριμένο πολιτικό χώρο.

Ηδη κατά την περίοδο που το ΠΑΣΟΚ ήταν αντιπολίτευση η επιτροπή παιδείας υπό τον Κώστα Σημίτη είχε ετοιμάσει το πρόγραμμα του κόμματος το οποίο έδωσε στη δημοσιότητα και στο οποίο περιλαμβάνονται πολύ συγκεκριμένες δεσμεύσεις. Εύλογα λοιπόν προκύπτει το ερώτημα αν ο καθηγητής Φατούρος θα ακολουθήσει όσα κατά καιρούς εξήγγειλε ο κ. Σημίτης ή θα προχωρήσει χωρίς να χρησιμοποιήσει το πρόγραμμα του ΠΑΣΟΚ για την παιδεία ως πυξίδα.

Τα πρώτα δείγματα γραφής του νέου υπουργού δείχνουν πως μάλλον θα ακολουθήσει την δεύτερη οδό. Οι σημαντικές διαφορές των επιλογών στην παιδεία ανάμεσα στη Νέα Δημοκρατία και το ΠΑΣΟΚ δημιουργούν αυτόματα με την εναλλαγή στην εξουσία των δύο κομμάτων προβλήματα προς επίλυση.

Στα πανεπιστήμια όπου ο κ. Σουφλιάς προώθησε το νόμο 2083 επικρατεί αυτήν την περίοδο μια πρωτοφανής αδράνεια καθώς το ΠΑΣΟΚ έχει ήδη εξαγγείλει πως θα επαναφέρει το νόμο 1268. Μεταξύ άλλων αυτό σημαίνει πως ακυρώνονται όλοι οι προγραμματισμοί των τμημάτων για θέσεις διδακτικού ερευνητικού προσωπικού, τα νέα προγράμματα για τους δύο κύκλους σπουδών καθώς και οι προβλέψεις για τα συγγράμματα που σύμφωνα με τον 2083 για μεγάλο αριθμό φοιτητών δεν θα ήταν δωρεάν. Ο νέος υπουργός μέχρι στιγμής κινήθηκε μόνον στην εξαγγελία μιας ρύθμισης που θα προβλέπει τη χορήγηση δωρεάν συγγραμάτων σε όλους τους φοιτητές.

Στο χώρο των ινστιτούτων επαγγελματικής εκπαίδευσης και κατάρτισης των περιφερικών ΙΕΚ η σύγχυση κορυφώνεται καθώς έχουν ήδη εισαχθεί φέτος περίπου 8.000 νέοι σπουδαστές ενώ εκκρεμεί η προεκλογική εξαγγελία του κ. Σημίτη για την κατάρτιση των ΙΕΚ. Ο κ. Φατούρος προέβη σε δύο κινήσεις που δεν διευκρινίζουν το μέλλον των ινστιτούτων. Δήλωσε ότι καταρχήν θα διατηρηθούν τουλάχιστον για φέτος τα ΙΕΚ και σημείωσε πως στόχος της νέας πολιτικής ηγεσίας του υπουργείου είναι να αναμορφώσει το θεσμό της επαγγελματικής κατάρτισης χωρίς να αποσαφηνίσει εάν θα διατηρηθεί ο Οργανισμός Επαγγελματικής Εκπαίδευσης και Κατάρτισης. Επίσης ο υπουργός ζήτησε να μετατεθεί η έναρξη των μαθημάτων στα δημόσια ινστιτούτα από τις 20 Οκτωβρίου στις 11 Νοεμβρίου με αποτέλεσμα το χειμερινό εξάμηνο να συρρικνωθεί στις 45 εργάσιμες μέρες, λόγω των καταγγελιών που φθάνουν στο υπουργείο για διαφανείς διαδικασίες στην επιλογή των διδασκόντων στα ΙΕΚ.

Στο χώρο της Μέσης Εκπαίδευσης η κατάσταση παραμένει επίσης ασαφής. Το ΠΑΣΟΚ ως αντιπολίτευση είχε αντιδράσει έντονα στην καθιέρωση των εξετάσεων στο γυμνάσιο καθώς και στα σχέδια του κ. Σουφλιά για κατάργηση του συστήματος της δέσμης στο λύκειο. Ο νέος υπουργός μίλησε γενικά για επιμέρους αλλαγές στις γενικές εξετάσεις αλλά άφησε να διαφανεί ότι δεν θα ανατραπεί το ισχύον σύστημα.

Μια ακόμη εκκρεμότητα αποτελεί και η αξιολόγηση των εκπαιδευτικών. Ο κ. Σουφλιάς με το νόμο για την αξιολόγηση προκάλεσε την εντονότερη αντίδραση των ομοσπονδιών των εκπαιδευτικών. Δεδομένου ότι και το ΠΑΣΟΚ έχει ως αντιπολίτευση εξαγγείλει ότι θα καταργήσει το συγκεκριμένο νόμο από τον οποίο όμως προέκυψαν νέοι σχολικοί σύμβουλοι και μόνιμοι διευθυντές σχολείων είναι αναμενόμενο η κατάσταση που επικρατεί σήμερα στους συλλόγους διδασκόντων να είναι ιδιαίτερα ρευστή.

Μεγάλους και μικρούς σκοπέλους έχει ν' αντιμετωπίσει ο κ. Φατούρος και παράλληλα καλείται να λάβει γενναίες πολιτικές αποφάσεις.

Μαρία Σπυράκη

## Αποκέντρωση και ίδρυση βαλκανικού ινστιτούτου

**Οι προτάσεις του ΤΕΕ/ΤΚΜ στο 2ο Βαλκανικό συνέδριο επιχειρησιακής έρευνας, για τη δημιουργία δίαυλου επικοινωνίας μεταξύ Ελλάδας και άλλων Βαλκανικών χωρών**

Με μεγάλη επιτυχία πραγματοποιήθηκε στην πόλη μας η κορυφαία εκδήλωση της Επιχειρησιακής Έρευνας στο χώρο των Βαλκανίων, το 2ο Βαλκανικό Συνέδριο Επιχειρησιακής Έρευνας στην οποία συνδιοργανωτής ήταν και το Τμήμα Κεντρικής Μακεδονίας του ΤΕΕ.

στο βαλκανικό χώρο, οι οποίες, στα πλαίσια της Κοινοτικής "ομπρέλας", θα αναδείξουν το ρόλο του Τεχνικού, Επιστημονικού και επιχειρηματικού κόσμου.

Το ΤΕΕ εκφράζει το σύνολο του Τεχνικού Δυναμικού με 60.000 μέλη όλων των ειδικοτήτων. Οι μηχανικοί, είτε σαν στελέχη του Δημόσιου και Ιδιωτικού Τομέα, είτε σαν ελεύθεροι επαγγελματίες και ερευνητές, συμμετέχουν σε όλα τα επίπεδα της Παραγωγικής και Αναπτυξιακής διαδικασίας.

Αποφασίσαμε να ανταποκριθούμε στην πρόκληση των καιρών και ιδρύσα-

Ευρωπαϊκής Κοινότητας, παρέχοντας έγκυρα πληροφόρηση στα σχετικά θέματα με τη δημιουργία δικτύων για τη μεταφορά γνώσης και εμπειριών. Ελπίζω, ότι η προσπάθεια αυτή θα ευοδωθεί πολύ σύντομα".

Σημαντικές ήταν και οι δύο προτάσεις που κατέθεσε ο πρόεδρος του ΤΕΕ/ΤΚΜ, ως προϋπόθεση για το δημοκρατικό εκσυγχρονισμό της ελληνικής κοινωνίας, αλλά και για την περαιτέρω προώθηση της ελληνικής δράσης στο βαλκανικό χώρο.

Ο κ. Κουράκης τόνισε χαρακτηριστικά: "Η πρώτη πρόταση αφορά στην ΑΠΟΚΕΝΤΡΩΣΗ, τη μεταφορά του Κέντρου βάρους της Εθνικής αυτής προσπάθειας, στη Περιφέρεια, με κέντρο τη Θεσσαλονίκη.

Η Πόλη μας, έχοντας σαν πλεονέκτημα την ελεύθερη και ανοιχτή οικονομία της, και το ρόλο κλειδί ως εμπορικού κέντρου του συνόλου των Βαλκανίων, καθίσταται εκ των πραγμάτων ο δίαυλος επικοινωνίας, ο ενδιάμεσος κρίκος, ανάμεσα στις χώρες της Βαλκανικής και τις Ευρωπαϊκές Κοινότητες. Είναι ένας ρόλος που πρέπει να της αναγνωρισθεί έμπρακτα, της ανήκει και αποτελεί το Όραμα για τη Θεσσαλονίκη του μέλλοντος.

Η δεύτερη πρόταση, αφορά στην ίδρυση ενός ΒΑΛΚΑΝΙΚΟΥ ΙΝΣΤΙΤΟΥΤΟΥ, το οποίο θα εδρεύει στη Θεσσαλονίκη και το οποίο θα συγκεντρώνει τη διάχυτη πληροφόρηση, θα συντονίζει τις ποικίλες δράσεις και θα εγγυάται τη συμμετοχή και τη συνεργασία των επαγγελματιών, επιχειρηματιών και επιστημονικών φορέων, δημόσιων και ιδιωτικών.

Ταυτόχρονα, το Βαλκανικό Ινστιτούτο, θα συντονίζει και θα διαχειρίζεται τα Κοινοτικά Προγράμματα που έχουν ως παραλήπτες τις χώρες της Βαλκανικής, εξασφαλίζοντας τον ενιαίο χαρακτήρα της Κοινοτικής παρέμβασης στη περιοχή μας". ■

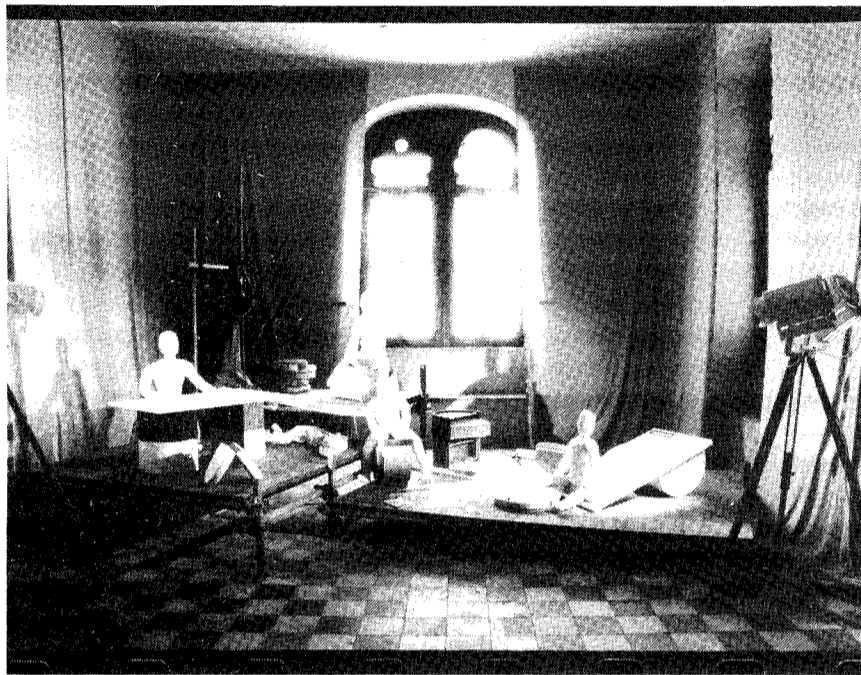

Το Συνέδριο παρακολούθησαν επιχειρησιακοί ερευνητές από Ελλάδα, Γιουγκοσλαβία, Αλβανία, Βουλγαρία, Ρουμανία και Τουρκία σε δύο παράλληλα τμήματα, σχετικά με τις ευκαιρίες που παρουσιάζονται για επιχειρηματική δράση στις αναπτυσσόμενες βαλκανικές αγορές.

Ο πρόεδρος του ΤΕΕ/ΤΚΜ Ανδρέας Κουράκης απηύθυνε χαιρετισμό κατά την έναρξη του συνεδρίου τονίζοντας ότι προκύπτει επιτακτικά η ανάγκη για την από κοινού επεξεργασία και προώθηση προς την Κοινότητα, κοινών επενδυτικών αναπτυξιακών σχεδίων, ανοίγοντας τεράστιες προοπτικές για το επιστημονικό και τεχνικό δυναμικό των βαλκανικών χωρών.

Ο κ. Κουράκης στο χαιρετισμό του είπε ακόμη τα ακόλουθα:

"Η από χρόνια τώρα, συνεργασία του ΤΕΕ με τους αντίστοιχους φορείς των Τεχνικών σε αρκετές Βαλκανικές χώρες, δίνει τη δυνατότητα, για τη δημιουργία κοινών ομάδων εργασίας σε θέματα Επιστημονικά - Τεχνικά, τα πορίσματα των οποίων μπορούν να αποτελέσουν αξιόπιστο σημείο αναφοράς, στη διαμόρφωση και στήριξη αναπτυξιακών προτάσεων διαβαλκανικής εμβέλειας.

Ανοίγοντας νέες προοπτικές, προβάλλουν νέες δυνατότητες για τις οικονομικές και επιστημονικές σχέσεις

με το Ινστιτούτο Διαβαλκανικής Ανάπτυξης και Τεχνικής, που έχει την έδρα του στη Θεσσαλονίκη, αναγνωρίζοντας τον ιδιαίτερο ρόλο που καλείται να παίξει η Πόλη μας με την ευρύτερη Περιοχή της σε αυτή την προσπάθεια.

Στόχος μας είναι η Ανάπτυξη της πολύπλευρης επιστημονικής, τεχνικής και επιχειρηματικής συνεργασίας μεταξύ των μελών μας και των αντίστοιχων φορέων των βαλκανικών χωρών και της

## Ομάδες εργασίας για Απελλού - Διοικητήριο

**Συγκροτεί το ΤΕΕ/ΤΚΜ μετά από έγγραφο της ΙΣΤ' Εφορείας Προϊστορικών και Κλασικών Αρχαιοτήτων**

Τα θέματα του αρχαιολογικού χώρου της οδού Απελλού 5 και της πλατείας Διοικητηρίου όπου αποκαλύφθηκαν τμήματα του πολεοδομικού ιστού της αρχαίας Θεσσαλονίκης, θα εξετάσει το Τεχνικό Επιμελητήριο / Τμήμα Κεντρικής Μακεδονίας.

Με απόφαση της Διοικούσας Επιτροπής του ΤΕΕ συγκροτήθηκε ομάδα εργασίας η οποία θα συντάξει τις προδιαγραφές του αρχιτεκτονικού διαγωνισμού προκειμένου να διαμορφωθεί ο απαλλοτριωτέος χώρος της οδού Απελλού 5, ώστε μέσα στο τρέχον έτος

να προχωρήσει και η προκήρυξη του διαγωνισμού. Επίσης, συγκροτήθηκε ομάδα εργασίας του ΤΕΕ/ΤΚΜ η οποία θα αναζητήσει λύσεις για την κυκλοφορία στους παράπλευρους δρόμους της πλατείας Διοικητηρίου ώστε να είναι δυνατό να αποδοθούν στην κυκλοφορία χωρίς να παρεμποδίζεται η συνέχιση της ανασκαφής. Με απόφαση της ΔΕ του ΤΕΕ/ΤΚΜ η ομάδα εργασίας που θα ασχοληθεί με το θέμα αποτελείται από τους: Αλέκο Τσόκο (ΔΕ), Σωκράτη Μπάσμπια (συγκοινωνιολόγο), Ασημίνα Ξυροτήρη (εδαφομηχανικό), Φώτη Τσιφουτίδη (αρχιτέκτονα - πρόεδρο ΣΑΘ). Με την ίδια απόφαση της ΔΕ του Τμήματος έκρινε ότι τη στελέχωση της ομάδας εργασίας για τη διαμόρφωση του χώρου της Απελλού, θα αναλάβει η επιστημονική επιτροπή του Προτύπου Σχεδίου Ανάπλασης του Ιστορικού Κέντρου με ευθύνη του μέλους της ΔΕ Νίκου Παπαμίχου.

Το Τεχνικό Επιμελητήριο προσφέρθηκε να συμβάλει στην προώθηση των παραπάνω θεμάτων μετά από έγγραφο της ΙΣΤ' Εφορείας Προϊστορικών και Κλασικών Αρχαιοτήτων προς τη ΔΕ.

Τέλος θα αποσταλούν επιστολές στο Δ.Σ. του Οργανισμού Π.Π. και στο Δήμο Θεσσαλονίκης για την προώθηση της υλοποίησης τόσο του αρχιτεκτονικού διαγωνισμού όσο και της ανάδειξης του αρχαιολογικού χώρου της οδού Απελλού. ■

**ΔΙΑΦΗΜΙΣΤΕΙΤΕ  
ΣΤΟ  
«ΤΕΧΝΟΓΡΑΦΗΜΑ»**

**Η αποδοτική  
προβολή της  
επιχείρησής σας!**

Αγαπητοί φίλοι,  
Με απόφαση της Διοικούσας Επιτροπής του ΤΕΕ/ΤΚΜ, ανατέθηκε στη διαφημιστική εταιρεία EURO FORUM η ευθύνη των διαφημιστικών καταχωρήσεων στο «ΤΕΧΝΟΓΡΑΦΗΜΑ».

Οι ενδιαφερόμενοι, μπορούν να απευθύνονται για περισσότερες πληροφορίες στην EURO FORUM: Τηλ. 266.288 και 262.373. Διεύθυνση: Αριστοτέλους 28, 546 23 Θεσσαλονίκη.

Για το «ΤΕΧΝΟΓΡΑΦΗΜΑ»  
Η Συντακτική Επιτροπή

**Η** Βιβλιοθήκη του Τμήματος λειτουργεί από το Σεπτέμβριο του 1989, σε χώρο 100 τ.μ. Το υλικό της ανέρχεται σε 5.000 τόμους βιβλίων και 209 τίτλους περιοδικών. Η Βιβλιοθήκη του ΤΕΕ/ΤΚΜ εντάσσεται στις ειδικές βιβλιοθήκες και αποτελεί μια μικρή, σύγχρονη, τεχνική βιβλιοθήκη. Το προσωπικό της Βιβλιοθήκης αποτελείται από δύο βιβλιοθηκονόμους πλήρους απασχόλησης και ένα Μηχανικό μερικής απασχόλησης που αμείβονται με Ομάδες Εργασίας. Επίσης, σε τακτά χρονικά διαστήματα απασχολούνται σπουδαστές του Τμήματος Βιβλιοθηκονομίας των ΤΕΙ, οι οποίοι πραγματοποιούν εξάμηνη πρακτική άσκηση.

Στη συνέχεια περιγράφονται συνοπτικά ο διαθέσιμος εξοπλισμός της Βιβλιοθήκης και οι δραστηριότητες που πραγματοποιήθηκαν στο χρονικό διάστημα που εξετάζεται εδώ, αναφέρονται οι παρεχόμενες υπηρεσίες, αναλύονται οι μελλοντικές ενέργειες και στόχοι, επισημαίνονται τα γενικότερα προβλήματα λειτουργίας και προσωπικού και εξάγονται κάποια γενικά συμπεράσματα και

γίας καθώς και βιβλία και εγχειρίδια που είναι χρήσιμα σε όλες τις ειδικότητες.

**B5.** Ξεκίνησε οργάνωση τμήματος τυποποίησης με συγκέντρωση ελληνικών και ξένων προτύπων (π.χ. ΕΛΟΤ), διεθνών κανονισμών (π.χ. ISO, DIN, ASTM κ.λπ.) και Ευρωκωδίκων.

**B6.** Η βιβλιοθήκη εμπλουτίστηκε με 1017 βιβλία και 16 καινούριους τίτλους περιοδικών καθώς και με την εγκυκλοπαίδεια Ulmann's Encyclopedia of Industrial Chemistry (27 τόμοι). Επίσης η Βιβλιοθήκη προμηθεύτηκε το διεθνή κατάλογο περιοδικών Ulrich's.

**B7.** Συμμετοχή του προσωπικού της Βιβλιοθήκης στο 7ο Πανελλήνιο Συνέδριο Βιβλιοθηκονομίας, στις 21 - 23 Μαΐου 1993, στην Αθήνα, για ενημέρωση.

**B8.** Ξεκίνησε η δημιουργία τμήματος περιβάλλοντος με αγορά βιβλίων που αφορούν συναφή θέματα. Η προσπάθεια πρέπει να ολοκληρωθεί με αγορά περιοδικών, CD-ROM, κανονισμών, νομοθεσίας και επιπλέον βιβλίων, τα οποία έχουν σχέση με το περιβάλλον.

**B9. Βάση Δεδομένων "ΤΕΕ"**  
• Πραγματοποιήθηκε μεταφορά και ε-

παγγελματικών περιοχών.

- Οι Φορείς αυτοί είναι οι ακόλουθοι:
- Esprin / European Space Agency (230 ΗΤΔ)
- STN (130 ΗΤΔ)
- QUESTEL (70 ΗΤΔ)
- WATERLOW SIGNATURE (60 ΗΤΔ)
- DATA - STAR (280 ΗΤΔ)
- DIALOG (400 ΗΤΔ)

**B11.** Εξετάστηκε η προοπτική σύνδεσης με την ΗΤΔ "Δομική Ενημέρωση". Έγινε μία σειρά ενεργειών με στόχο τη συνεργασία του ΤΕΕ/ΤΚΜ με την τράπεζα δεδομένων "Δομική Ενημέρωση" και την πιθανή μελλοντική σύνδεση. Το όλο θέμα εκκρεμεί αυτή τη στιγμή.

**B12.** Συντάχθηκαν δύο προτάσεις προς την ΕΟΚ για χρηματοδότηση της Βιβλιοθήκης του ΤΕΕ/ΤΚΜ στα πλαίσια του κοινοτικού προγράμματος της ΤΗΛΕΜΑΤΙΚΗΣ. Οι προτάσεις αυτές δεν εγκρίθηκαν τελικά από την Κοινότητα.

**B13.** Το ΤΕΕ/ΤΚΜ συμμετείχε στις 25.11.92 με εισήγηση σε ημερίδα για ΗΤΔ που οργάνωσε το ΙΕΕΣ (Ινστιτούτο Εξαγωγικών Ερευνών και Σπουδών).

**B14.** Σε συνεργασία της ΜΜΕ και του προσωπικού της βιβλιοθήκης έγιναν όλες οι απαραίτητες ενέργειες για εγκατάσταση εσωτερικού δικτύου στο ΤΕΕ/ΤΚΜ. Τελικά εγκαταστάθηκε τοπικό δίκτυο Novell με δυνατότητα πέντε θέσεων εργασίας.

Οι υπηρεσίες που παρέχει η Βιβλιοθήκη στο κοινό είναι οι ακόλουθες:

- G1. Δανεισμός:**
  - \* απευθείας
  - \* με αλληλογραφία.
- G2. Αναζήτηση βιβλιογραφίας** με τους εξής τρόπους:
  - \* Από τους υπάρχοντες καταλόγους της βιβλιοθήκης
  - \* Παρέχεται από κοινή δυνατότητα πραγματοποίησης βιβλιογραφικής έρευνας στη βάση δεδομένων Applied Science Technology, η οποία είναι σε μορφή CD-ROM.

**G3.** Ενημέρωση των χρηστών για την υπάρχουσα βιβλιογραφία της Κεντρικής Βιβλιοθήκης του ΤΕΕ στην Αθήνα.

**G4.** Στο διάστημα του ενός έτους περίπου που η βιβλιοθήκη είναι συνδεδεμένη με ΗΤΔ πραγματοποιήθηκαν 30 έρευνες. Παρέχεται στο κοινό δυνατότητα πραγματοποίησης ερευνών σε ΗΤΔ για οποιοδήποτε θέμα. Επίσης παρέχεται στο κοινό πληροφόρηση σχετική με τις ΗΤΔ.

**G5.** Παρέχεται δυνατότητα φωτοτύπησης του υλικού της βιβλιοθήκης που δεν δανείζεται "εκτός από τα πρότυπα").

Σύμφωνα με στατιστικά στοιχεία της βιβλιοθήκης, ο αριθμός των αναγνωστών της αυξήθηκε σημαντικά. Το 1990 εξυπηρετήθηκαν 1705 άτομα, ενώ το 1992 εξυπηρετήθηκαν 3140 άτομα. Επισημαίνεται, ότι οι ώρες εξυπηρέτησης του κοινού σήμερα έχουν διπλασιαστεί σε σχέση με το 1989. Συγκεκριμένα από 15 ώρες (το 1989) είναι σήμερα 34 ώρες την εβδομάδα.

Η Βιβλιοθήκη προγραμματίζει τις ακόλουθες μελλοντικές ενέργειες:

- Δ1.** Διεκπεραίωση τρεχουσών δραστηριοτήτων.
- Δ2.** Δημιουργία Βάσης Δεδομένων "ΤΕΕ".
- Δ3.** Αποστολή της σελίδας περιεχομένων των περιοδικών που διαθέτει η βιβλιοθήκη σε κάθε ενδιαφερόμενο.
- Δ4.** Παραγγελία άρθρων από το εξωτερικό για την πρόσθετη εξυπηρέτηση του κοινού.
- Δ5.** Σύνδεση βιβλιοθήκης με το δίκτυο βιβλιοθηκών "ΕΡΜΗΣ".

(συνέχεια στη σελίδα 2)

## Βιβλιοθήκη Τμήματος: Απολογισμός λειτουργίας 1990-1993

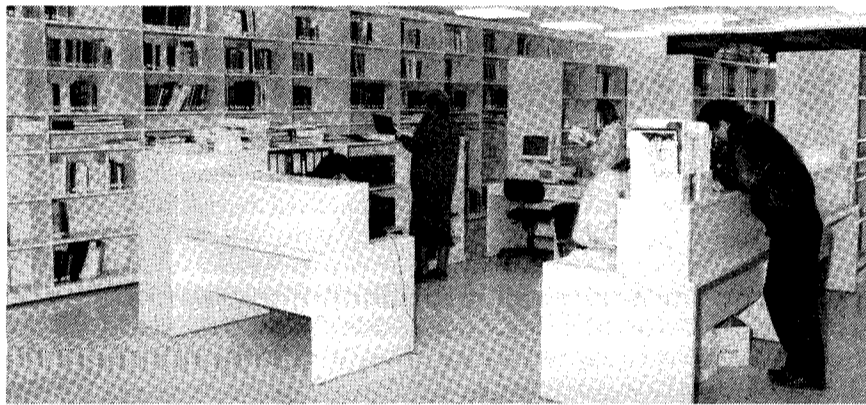

προτάσεις.

Η Βιβλιοθήκη του ΤΕΕ/ΤΚΜ διαθέτει τον ακόλουθο εξοπλισμό:

**A1.** Προσωπικός Η/Υ 286. (Χρησιμοποιείται για την μηχανοργάνωση της βιβλιοθήκης και την εξυπηρέτηση των αναγνωστών της).

**A2.** Προσωπικός Η/Υ 386 LX (Χρησιμοποιείται ως File Server του δικτύου Novell και για την ανάκτηση πληροφοριών από Ηλεκτρονικές Τράπεζες Δεδομένων μέσω του Modem).

**A3.** Προσωπικός Η/Υ 386 (Χρησιμοποιείται ως Communication Server).

**A4.** Modem X-25.

**A5.** Συσκευή οπτικής οργάνωσης Cd-ROM "Chinon".

**A6.** 2 Tape Streamers

**A7.** Εκτυπωτής Star NB-15.

**A8.** Εκτυπωτής Laser

**A9.** Φωτοαντιγραφικό μηχάνημα απλών όψεων.

Στο παραπάνω χρονικό διάστημα πραγματοποιήθηκαν οι ακόλουθες δραστηριότητες:

**B1.** Καταλογογραφήθηκαν και ταξινομήθηκαν 209 τίτλοι ελληνικών και ξενόγλωσσων περιοδικών.

**B2.** Μετά από συστηματική έρευνα, έγινε εισήγηση για αγορά νέων περιοδικών.

**B3.** Ταξινομήθηκε και καταλογογραφήθηκε μεγάλο μέρος του έντυπου υλικού και καταχωρήθηκε στον Η/Υ το 80% του υλικού της Βιβλιοθήκης.

**B4.** Ομάδα Εργασίας που συστήθηκε μετά από εισήγηση της ΜΜΕ, κατέγραψε τις ανάγκες των Μηχανικών σε κανονισμούς που δεν έχουν μεταφραστεί στα Ελληνικά, προβλήματα τεχνικής ορολο-

γκατάσταση της Βάσης Δεδομένων "ΤΕΕ" (από τη Βιβλιοθήκη του ΤΕΕ, Αθήνα). Η βάση αυτή περιλαμβάνει τεκμηριωμένα συνέδρια, ομάδες εργασίας, ημερίδες κ.τ.λ. τα οποία πραγματοποιήθηκαν από το ΤΕΕ.

• Αρχισε και συνεχίζεται η επεξεργασία δεδομένων με τη βοήθεια του προγράμματος ISIS για τεκμηρίωση, με στόχο τη μελλοντική δημιουργία της ανάλογης με τη βάση "ΤΕΕ", βάση δεδομένων "ΤΕΕ2". Η βάση αυτή θα παρέχει στο κοινό πληροφόρηση για το έργο του ΤΕΕ/ΤΚΜ.

**B10.** Πραγματοποιήθηκε σύνδεση με δίκτυα και ΗΤΔ. Αναλυτικότερα:

- Σύνδεση με δίκτυα μετάδοσης και μεταγωγής δεδομένων (ΑΡΙΑΔΝΗ).
- Σύνδεση με ελληνικές ΗΤΔ.

Πραγματοποιήθηκε σύνδεση με έξι ελληνικές ΗΤΔ. Οι τράπεζες αυτές υποστηρίζονται από το Εθνικό Ίδρυμα Ερευνών και ειδικότερα από το Εθνικό Κέντρο Τεκμηρίωσης.

• Σύνδεση με ΗΤΔ της ΕΟΚ.

Πραγματοποιήθηκε σύνδεση με δύο επίσημους Φορείς Υποστήριξης ΗΤΔ (hosts) της ΕΟΚ. Οι φορείς αυτοί είναι οι ακόλουθοι:

- European Community Host Organization / Echo (25 ΗΤΔ).
- Eurobase (7 ΗΤΔ).
- Σύνδεση με ΗΤΔ του διεθνούς χώρου.

Πραγματοποιήθηκε σύνδεση με επτά ιδιωτικούς Φορείς Υποστήριξης ΗΤΔ (Hosts), από την Ευρώπη και τις ΗΠΑ. Στις ΗΤΔ που φιλοξενούν οι φορείς αυτοί, περιέχονται πληροφορίες οι οποίες καλύπτουν τα ενδιαφέροντα όλων των κλάδων των Μηχανικών αλλά και άλλων

# ΒΙΒΛΙΟΘΗΚΗ

Η συλλογή της Βιβλιοθήκης εμπλουτίστηκε και είναι διαθέσιμο το παρακάτω έντυπο υλικό από το έργο του ΤΕΕ (Σεμινάρια, ημερίδες, διήμερα, εκθέσεις, εισηγήσεις Ομάδων Εργασίας).

- 1. Ανθρώπινες λειτουργίες στα σύγχρονα σπίτια (1993 Μάιος 24: Αθήνα):** ημερίδα / Τεχνικό Επιμελητήριο Ελλάδας 1993.  
1τ. (η αριθμηση ποικίλλει): διαγρ., εικ., πίν., χάρτ. Περιέχει βιβλιογραφικές αναφορές.  
Αρ. εισ. Μ 609.
  - 2. Βιομηχανικά κτίρια (1993 Μάιος 10 - 11: Αθήνα):** διήμερο / Τεχνικό Επιμελητήριο Ελλάδας 1993.  
1τ. (η αριθμηση ποικίλλει): διαγρ., εικ., πίν. Περιέχει βιβλιογραφικές αναφορές.  
Αρ. εισ. Μ 608.
  - 3. Δαλαβέρου, Α.**  
**Προκαταρκτικές μελέτες ανισόπεδων κόμβων και διαβάσεων στη Θεσσαλονίκη / Δαλαβέρας Α., Κολλιόπουλος Κ., Χαραλαμπίδης Π. 1992.**  
10 σ. + 10 χάρτ. σε πτυσσ. φ.  
Αρ. εισ. Μ 617 (3 αντ.).
  - 4. Δαρδαμάνης Γιάννης**  
**Φυσικό αέριο / Γιάννης Δαρδαμάνης, Γιώργος Γιαννόπουλος, Γιάννης Τσαντικίδης 1993.**  
39 σ.: πίν.  
Βιβλιογραφία: σ. 39.  
Αρ. εισ. Μ 618 (2 αντ.).
  - 5. Εργα επεξεργασίας λυμάτων - ανάπτυξη και προστασία περιβάλλοντος (1989 Απρ. 8: Λάρισα):** ημερίδα / Τεχνικό Επιμελητήριο - Τμήμα Κεντρ. Δυτ. Θεσσαλίας 1989.  
55 σ.: διαγρ., πίν.  
Περιέχει βιβλιογραφικές αναφορές.  
Αρ. εισ. Μ 605.
  - 6. Μη καταστροφικοί έλεγχοι / Γρηγόριος Μήντσης... κ.ά. 1990.**  
1τ. (η αριθμηση ποικίλλει): διαγρ., πίν.  
Ομάδα εργασίας του ΤΕΕ.  
Αρ. εισ. Μ 611.
  - 7. Νέοι κανονισμοί οπλισμένου σκυροδέματος και μεταλλικών κατασκευών: σύγχρονες απόψεις και μέθοδοι σχεδιασμού και ελέγχου των κατασκευών: σεμινάριο / Τεχνικό Επιμελητήριο Ελλάδος 1990.**  
1τ. (η αριθμηση ποικίλλει): διαγρ., σχεδ.  
Αρ. εισ. Μ 614.
  - 8. Πανεπιστήμιο Θεσσαλίας: σχεδιασμός - ανάπτυξη και προοπτικές (1993 Ιούν. 28: Αθήνα):** ΤΕΕ 1993.  
35 σ.  
Αρ. εισ. Μ 610.
  - 9. Τεχνολογικό πάρκο Βόλου (1992 Ιούν. 26: Βόλος):** ημερίδα / Τεχνικό Επιμελητήριο Ελλάδας. Τμήμα Μαγνησίας 1992.  
70 σ.: εικ.  
Αρ. εισ. Μ 612.
  - 10. Υδάτινο δυναμικό ν. Ρεθύμνης και υγιεινή πίσπιμου νερού (1992 Ιαν. 18 - 19: Ρεθύμνο):** ημερίδα / Τεχνικό Επιμελητήριο Ελλάδος - Τ.Δ.Κ. 1992.  
2 τ.: διαγρ., πίν.  
Περιέχει βιβλιογραφικές αναφορές.  
Αρ. εισ. Μ 606, Μ 607.
  - 11. CE: το απαιτούμενο νομοθετικό και τεχνικό πλαίσιο στήριξης για την εναρμόνιση της χώρας μας με τις κοινοτικές οδηγίες της νέας προσέγγισης που αφορούν στην ποιότητα των προϊόντων (1993 Ιουν. 21: Αθήνα):** ημερίδα / Τεχνικό Επιμελητήριο Ελλάδας 1993.  
1τ. (η αριθμηση ποικίλλει): πίν.  
Αρ. εισ. Μ 613.
- ΚΑΡΤΑ ΜΕΛΟΥΣ ΒΙΒΛΙΟΘΗΚΗΣ**  
Η Βιβλιοθήκη του Τμήματός μας για την καλύτερη και ταχύτερη εξυπηρέτηση των χρηστών σε θέματα Δανεισμού Εντύπου Υλικού, καθιερώνει την ΚΑΡΤΑ ΜΕΛΟΥΣ ΒΙΒΛΙΟΘΗΚΗΣ. Την κάρτα αυτή δικαιούνται να έχουν όλοι οι συνάδελφοι που είναι μέλη του Τεχνικού Επιμελητηρίου καθώς και φοιτητές, σπουδαστές και ιδιώτες.  
Για την έκδοσή της απαιτείται η προσκόμιση μικρής φωτογραφίας (για ταυτότητα) στη Βιβλιοθήκη του Τμήματος (Ζεύξιδος 8 - 5ος όροφος) στις ώρες λειτουργίας για το κοινό, 10.00 - 14.30 καθημερινά. Για περισσότερες πληροφορίες στο τηλέφωνο 280.462 (καθημερινά και ώρες 8.30 - 10.00 π.μ.).





**Γ' ΦΑΣΗ: ΣΕΜΙΝΑΡΙΑ  
ΕΠΑΓΓΕΛΜΑΤΙΚΗΣ ΚΑΤΑΡΤΙΣΗΣ**

**Πρόσκληση εκδήλωσης ενδιαφέροντος**

Το ΤΕΕ/ΤΚΜ διοργανώνει σειρά από μη επιδοτούμενα σεμινάρια επαγγελματικής κατάρτισης μηχανικών μικρής διάρκειας.

Τα σεμινάρια θα χρηματοδοτήσει το τμήμα και θα πραγματοποιηθούν στο περίπτερο 7 της ΔΕΘ κατά το χρονικό διάστημα από 20.11.93 έως 10.12.93.

Απευθύνονται σε Μηχανικούς (ελεύθερους επαγγελματίες, Ιδιωτικούς και Δημόσιους Υπάλληλους) οι οποίοι διαθέτουν επαγγελματική εμπειρία.

Η φάση αυτή περιλαμβάνει τα παρακάτω σεμινάρια:

**1. ΕΦΑΡΜΟΓΕΣ ΤΙΤΛΩΝ ΚΑΙ ΔΙΑΓΡΑΜΜΑΤΩΝ ΑΚΙΝΗΤΩΝ - ΜΕΘΟΔΟΙ ΚΑΙ ΠΡΑΚΤΙΚΕΣ**

Στόχος του Σεμιναρίου είναι να δοθούν σε νέους Μηχανικούς κατευθυντήριες οδηγίες και συγκεκριμένα παραδείγματα σχετικά με την εφαρμογή των τίτλων και διαγραμμάτων των ακινήτων στην πράξη. Να παρουσιασθούν μέθοδοι και πρακτικές αναζήτησης και ανάλυσης πληροφοριών, εφαρμογών καθώς και τεχνικά προβλήματα που εμφανίζονται.

**Θεματολόγιο:** Νομικό πλαίσιο των εφαρμογών, θεωρητική αντιμετώπιση των προβλημάτων εφαρμογής, Τίτλοι κυριότητας, Μέθοδοι - Πρακτικές - Τεχνικές προβλήματα εφαρμογών, Χρήση των Η/Υ στις εφαρμογές, Ευθύνη των Τοπογράφων Μηχανικών, Τελικές προτάσεις.

Εισηγητές είναι οι Γ. Βακάκης, Χρ. Αλμυλιώτης, Δημ. Παπακώστας, Ευαγ. Αγγελής, Αγρ. Τοπογράφοι Μηχανικοί.

Απευθύνεται κυρίως σε νέους Αγρ. Τοπογράφους Μηχανικούς και θα πραγματοποιηθεί από 6.12.93 έως 10.12.93 κατά τις ώρες 5 - 9.15 μ.μ.

Εκδήλωση ενδιαφέροντος επιμορφωνόμενων από 20.10.93 έως 29.11.93.

**2. ΣΤΑΤΙΚΗ ΚΑΙ ΣΕΙΣΜΙΚΗ ΑΝΑΛΥΣΗ ΔΟΜΗΜΑΤΩΝ ΒΑΣΕΙ ΤΩΝ ΝΕΩΝ ΚΑΝΟΝΙΣΜΩΝ**

Στόχος του Σεμιναρίου είναι:

Η θέσπιση από 12.10.1992 του Νέου Αντισεισμικού Κανονισμού (ΝΕΑΚ) δημιουργεί για τους Πολιτικούς Μηχανικούς την ανάγκη να ασχοληθούν με μία ολόκληρη σειρά νέων εννοιών από το γνωστικό χώρο της Δυναμικής και της Αντισεισμικής Μηχανικής (αλλά και της Στατικής). Στο Σεμινάριο θα δοθούν οι βασικές αρχές και έννοιες που απαιτούνται για την κατανόηση εκ μέρους των Πολιτικών Μηχανικών της πράξης των νέων διατάξεων του ΝΕΑΚ και εν συνεχεία θα παρουσιασθούν και θα σχολιασθούν οι διατάξεις αυτές. Το σεμινάριο θα κλείσει με αριθμητικά παραδείγματα.

**Θεματολόγιο:** Βασικές έννοιες και αρχές της Δυναμικής των Κατασκευών, Σεισμοί - Φάσματα - Φασματική Ανάλυση και συσχετισμός με το ΝΕΑΚ, Προβλήματα Μόρφωσης του φέροντα οργανισμού, Προβλήματα Προσομοίωσης εδάφους, θεμελίωσης, ανωδομής και φορτίσεων, Συσχετισμός με τους Νέους Κανονισμούς, Παρουσίαση και σχολιασμός του ΝΕΑΚ (Ανάλυση), Παρουσίαση και σχολιασμός του ΝΕΑΚ (Ο/Σ, Αριθμητικά Παραδείγματα σεισμικής ανάλυσης κτιρίων (επί μέρους Παραδείγματα), Αριθμητικά Παραδείγματα σεισμικής ανάλυσης κτιρίων (ολοκληρωμένο Παράδειγμα).

Απευθύνεται σε Πολιτικούς Μηχανικούς και θα πραγματοποιηθεί από 22.11.93 έως 1.12.93 κατά τις ώρες 5-9.15 μ.μ.

Εκδήλωση ενδιαφέροντος επιμορφωνόμενων από 20.10.93 έως 12.11.93.

**3. ΕΜΠΟΡΙΚΗ ΕΚΜΕΤΑΛΛΕΥΣΗ ΝΕΩΝ ΠΡΟΗΓΜΕΝΩΝ ΤΗΛΕΠΙΚΟΙΝΩΝΙΑΚΩΝ ΥΠΗΡΕΣΙΩΝ ΟΤΕ**

Οργανώνεται σε συνεργασία με τον ΟΤΕ - Περιφέρεια Κεντρικής Μακεδονίας.

**Θεματολόγιο:** Ψηφιακά κέντρα, Τηλεειδοποίηση, Επικοινωνίες δεδομένων, Δίκτυα μετάδοσης δεδομένων (HELLASPAC, HELLASCOM, HELLASTELE), Τηλεδιάσκεψη.

Απευθύνεται σε όλες τις ειδικότητες και θα γίνει από 23.11.93 έως 26.11.93 κατά τις ώρες 5-9.15 μ.μ.

Εκδήλωση ενδιαφέροντος επιμορφωνόμενων από 20.10.93 έως 12.11.93.

ΓΙΑ ΠΕΡΙΣΣΟΤΕΡΕΣ ΠΛΗΡΟΦΟΡΙΕΣ στο ΤΕΕ/ΤΚΜ, 7ος όροφος, Γραφείο ΕΟΚ τηλ. 237.016. Για όλα τα σεμινάρια υπάρχει έντυπη αίτηση.

**Άξιο μόνο για... κατεδάφιση**

Την άποψη ότι δε συντρέχει κανένας λόγος διατήρησης και αποκατάστασης του πρώην βασιλικού θεάτρου στην παραλία, διαπιστώνει σε εκτενή επιστολή του ο συνάδελφος αρχιτέκτονας **Απόστολος Διαμαντής**.

Στο εισαγωγικό του σημείωμα αναφέρει:

"Εάν το εν λόγω κτίριο άξιζε τον κόπο έστω και κατά προσέγγιση να κηρυχθεί ως διατηρητέο έργο τέχνης ή ως ιστορικό μνημείο θα το είχε ήδη προ πολλού επιδιώξει αυτεπάγγελτα κάποιος αρχιτέκτων της εδώ αρμόδιας (επί δεκατέσσερα χρόνια) για τα νεώτερα μνημεία υπηρεσίας του ΥΠ.ΠΟ. Το μέγα χρονικό διάστημα υπέρβει της, συνδυαζόμενο με την σχετική εμπειρία των μελών της, καθώς και την τοποθεσία του κτιρίου στο πύο εμφανές και ωραίο τμήμα της βιτρίνας της πόλης από γης - αέρος και ιδίως θαλάσσης είναι γεγονότα που καθιστούν ανυπόστατες ενδεχόμενες δικαιολογίες του τύπου "δι έλαθε της προσοχής". Αυτό ισχύει βέβαια και για κάθε άλλη υπηρεσία εμπλεκόμενη (έστω και εραπτόμενα του θέματος) καθ' οποιονδήποτε πολιτιστική έννοια".

Τα στοιχεία που εκτενώς στο κείμενο του αναπτύσσει ο συνάδελφος, είναι:

1. Το κτίριο χτίστηκε με αυθαίρετες διαδικασίες και η "Ιστορική" του αξία είναι αρνητική διότι αποτέλεσε πρώην χουντικό, βασιλικό, χιτλερικό και μεταξικό έργο.
2. Ως αρχιτεκτονικό, αυτό το επωνομαζόμενο "τούντελ για στούκας" μαζί με τα απαίσιμα βοηθητικά προσκρήματα, προσβάλλει βάνουσα με τον αδιόρθωτο όγκο του τις ικανότητες και του πιο ατάλαντου αρχιτέκτονα και αποτελεί χαρακτηριστικό δείγμα αντικοινωνικής πολεοδομίας.
3. Η δαπάνη για την επίσκεψη του κτιρίου, με τους πύο ήπιους υπολογισμούς θα ξεπεράσει τα 250 εκατ.

Με τη βάσιμη υπόθεση ότι ένα μοντέρνο κτίριο για τον ίδιο σκοπό, αλλά με απείρως μεγαλύτερες δυνατότητες θα στοιχίζε περίπου 500 εκατ., θα συνέβαλε στην εξοικονόμηση των "πεταμένων" χρημάτων για την επισκευή του. Ετσι θα αποφεύγονταν η μάταιη απόπειρα νεκρανάστασης του αρχιτεκτονικού αυτού εκτρώματος, το νέο κτίριο που θα ανεγείρετο θα μπορούσε να αποτελέσει κομψοτέχνημα και να ανταποκρίνεται στις σύγχρονες προδιαγραφές για κτίρια θεάτρου. ■

**Δημοσιεύθηκαν σε ΦΕΚ**

**908Δ/9.8.93** Τροποποίηση του ρυμοτομικού σχεδίου στα Ο.Τ. Γ56 και Γ57 του οικισμού Αγίας Τριάδας, Κοινότητας Αγίας Τριάδας (Νομού Θεσσαλονίκης).

Τροποποίηση του εγκεκριμένου ρυμοτομικού σχεδίου στην εντός ζώνης περιοχή του Δήμου Σταυρούπολης στα Ο.Τ. 15-16-17-18-19Α και 19 μεταξύ των οδών Παγκρατίου, Ιθάκης, 17 Νοεμβρίου, Νίκης και των ενδιάμεσων παρόδων που τώρα βρίσκεται μέσα στα όρια του Δήμου Ευόσμου Ν. Θεσσαλονίκης.

**911Δ/9.8.93** Έγκριση τοπικού ρυμοτομικού σχεδίου στην εντός ζώνης περιοχή του Δήμου Λαγκαδά Ν. Θεσσαλονίκης για το χαρακτηρισμό χώρων κλειστού γυμναστηρίου και παιδικού σταθμού.

**613Δ/2.6.93** Επέκταση του συνοικισμού Τριάδας Ν. Σερρών με πολεοδόμηση αυτής και καθορισμός όρων και περιορισμών δόμησης των οικοπέδων της.

**616 Δ/2.6.93** Τροποποίηση των όρων δόμησης πόλης Σιδηροκάστρου Ν. Σερρών, ως προς τον καθορισμό αριθμητικού μεγίστου επιτρεπόμενου ύψους οικοδομών και τον καθορισμό ειδικών όρων δόμησης.

**492 Δ/12.5.93** Έγκριση πολεοδομικού σχεδίου σε τμήμα του οικισμού Νεοκαισάρειας Ν. Πιερίας.

**463 Δ/6.5.93** Τροποποίηση ρυμοτομικού σχεδίου, με μείωση του ΚΧ που βρίσκεται σε συνέχεια του ΟΤ 220 αλλαγή της μορφής του ΟΤ 220 και κατάργηση της πρασιάς στο ΟΤ 220 προς τον ΚΧ στο Λιτόχωρο Ν. Πιερίας.

Τροποποίηση ρυμοτομικού σχεδίου, που αφορά την αύξηση των ΟΤ 237 και 252 προς την πλευρά του ΚΧ στο ΟΤ 253 και μείωση αυτού στο Λιτόχωρο Ν. Πιερίας.

**821Δ/20.6.93** Τροποποίηση ρυμοτομικού σχε-

δίου με κατάργηση του ΚΧ προς την πλευρά του Ο.Τ. 166 και μετατόπιση του πεζοδρόμου μεταξύ των Ο.Τ. 166 - 171 στην Κατερίνη, Ν. Πιερίας.

**913 Δ/9.8.93** Τροποποίηση ρυμοτομικού σχεδίου οικισμού Μυριοφύτου, Κοινότητας Μυριοφύτου Νομού Κιλκίς.

Τροποποίηση ρυμοτομικού σχεδίου πόλης Κιλκίς στο Ο.Τ. 123Δ (Διευθέτηση οικοδομικών γραμμών).

Τροποποίηση ρυμοτομικού σχεδίου πόλης Κιλκίς στο Ο.Τ. 357.

**911 Δ/9.8.93** Τροποποίηση της αριθ. οικ. 5622/4.12.1986 (ΦΕΚ 1362Δ/31.12.86) απόφασης Νομάρχη Ημαθίας "περί καθορισμού των ορίων και όρων και περιορισμών δόμησης του οικισμού Κοπανός Ν. Ημαθίας".

**847Δ/27.7.93** Τροποποίηση εγκεκριμένου ρυμοτομικού σχεδίου πόλης Βέροιας (Ν. Ημαθίας) στο Ο.Τ. 112.

**480Δ/10.5.93** Συμπλήρωση του πολεοδομικού κανονισμού της περιοχής Π.Μ. οικισμού Ν. Φώκαιας Ν. Χαλκιδικής με μεταβατικές διατάξεις.

**479Δ/10.5.93** Τροποποίηση του εγκεκριμένου με την 1357/92 απόφαση Νομάρχη ρυμοτομικού σχεδίου Χανιώτης Ν. Χαλκιδικής - διόρθωση σφαλμάτων πολεοδομικού κανονισμού της ίδιας περιοχής.

Τροποποίηση όρων και περιορισμών δόμησης περιοχής "Αλμύρα" Δήμου Ν. Μουδανιών Ν. Χαλκιδικής.

**603Δ/28.5.93** Προσδιορισμός ορίων οικισμών Σάρτης Ν. Χαλκιδικής.

**907Δ/9.8.93** Τροποποίηση (Ο.Τ. 22) μερική αναθεώρηση (Ο.Τ. 32-33-34-35-36-37) του ρυμοτομικού σχεδίου οικισμού Ψακουδίων κοινότητας Ορμυλίας Ν. Χαλκιδικής. ■

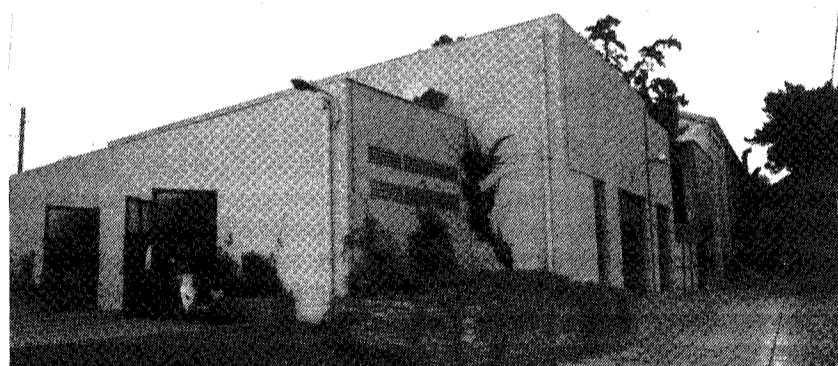
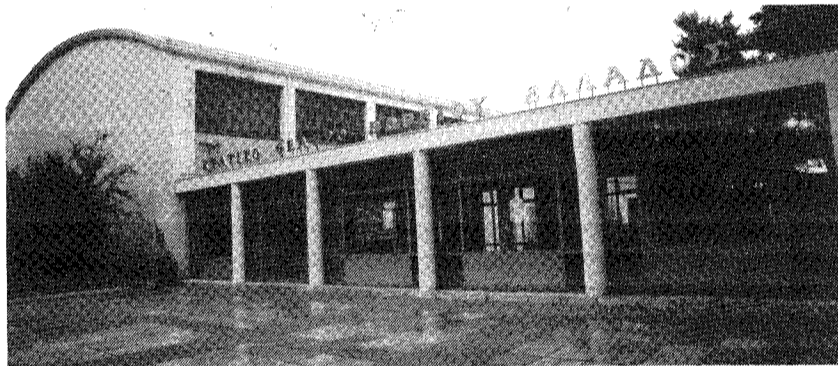

**Βιβλιοθήκη Τμήματος: Απολογισμός 1990-1993**

(συνέχεια από τη σελίδα 9)

**Δ6.** Ολοκλήρωση Τμήματος Τυποποίησης με ελληνικά και ξένα πρότυπα.

**Δ7.** Ολοκλήρωση του Τμήματος Περιβάλλοντος.

**Δ8.** Προμήθεια CD-ROM.

Έχει αρχίσει και θα ολοκληρωθεί έρευνα αγοράς για CD-ROM που καλύπτουν θέματα τα οποία ενδιαφέρουν όλους τους Μηχανικούς, όπως ρύπανση περιβάλλοντος, εξοικονόμηση ενέργειας κ.ά. Θα κατατεθεί ολοκληρωμένη πρόταση για πιθανή αγορά τους από το ΤΕΕ/ΤΚΜ.

**Δ9.** Προγραμματισμός εκδήλωσης για ΗΤΔ.

Προγραμματίζεται για τον Οκτώβριο του 1993 εκδήλωση με τίτλο "Οι δυνατότητες Ηλεκτρονικής Πληροφοροποίησης που παρέχει το ΤΕΕ/ΤΚΜ (ΗΤΔ/CD-ROM)".

**Δ10.** Σύνταξη ενημερωτικού εγχει-

ριδίου για τις ΗΤΔ.

Συντάσσεται εγχειρίδιο για ενημέρωση του κοινού για το περιεχόμενο των 1500 περίπου ΗΤΔ με τις οποίες είναι συνδεδεμένο το ΤΕΕ/ΤΚΜ.

**Δ11.** Εξασφάλιση ικανοποιητικού ετήσιου προϋπολογισμού που να καλύπτει τις ανάγκες της βιβλιοθήκης.

Αναφορικά με τα θέματα λειτουργίας και προσωπικού, επισημαίνονται τα ακόλουθα:

**Ε1.** Σε σχέση με τις δραστηριότητες που πραγματοποιήθηκαν μέσα από το εσωτερικό δίκτυο του ΤΕΕ/ΤΚΜ και του Hellaspac, αλλά και στο χώρο της Βιβλιοθήκης γενικότερα, διαπιστώθηκε η ανεπάρκεια του υπάρχοντος εξοπλισμού (Η/Υ, modem, κάρτα επικοινωνίας Χ. 25 κ.ά.). Οι παρατηρήσεις της ΜΜΕ επικεντρώνονται κυρίως στην άμεση αντικατάσταση του Η/Υ που λειτουργεί στη Βιβλιοθήκης file server με ένα Η/Υ 486.

Η ΜΜΕ επιφυλάσσει να υποβάλει σύντομα ολοκληρωμένη πρόταση για αναβάθμιση του εξοπλισμού.

**Ε2.** Διαπιστώνεται δυσλειτουργία της Βιβλιοθήκης λόγω ανεπάρκειας του διαθέσιμου και αποθηκευτικού χώρου.

**Ε3.** Επισημαίνεται ότι το προσωπικό της Βιβλιοθήκης σε όλο αυτό το χρονικό διάστημα, εργάζεται με συνέπεια και ανταποκρίνεται στις ολοένα αυξανόμενες ανάγκες λειτουργίας και εξυπηρέτησης της Βιβλιοθήκης, αν και διαπιστώνεται ότι δεν επαρκεί αριθμητικά. Για όλα τα παραπάνω θέματα η ΜΕ Επιμόρφωσης και Βιβλιοθήκης προτείνει τα ακόλουθα:

\* Εξασφάλιση ικανοποιητικού ετήσιου προϋπολογισμού που να καλύπτει τις βασικές ανάγκες της Βιβλιοθήκης.

\* Εκσυγχρονισμό του έντυπου υλικού με αγορά νέου και ανανέωση του υπάρχοντος.

\* Βελτίωση του υπάρχοντος και προμήθεια νέου εξοπλισμού.

\* Αύξηση του προσωπικού.

# Θερμαϊκός: Ενιαίος φορέας και όχι ευχές

**Το παρακάτω έγγραφο προς τον Υπουργό ΜΑΘ με αφορμή την απαράδεκτη κατάσταση που επικρατεί στο Θερμαϊκό τις τελευταίες ημέρες, έστειλε η Δ.Ε. του τμήματος.**

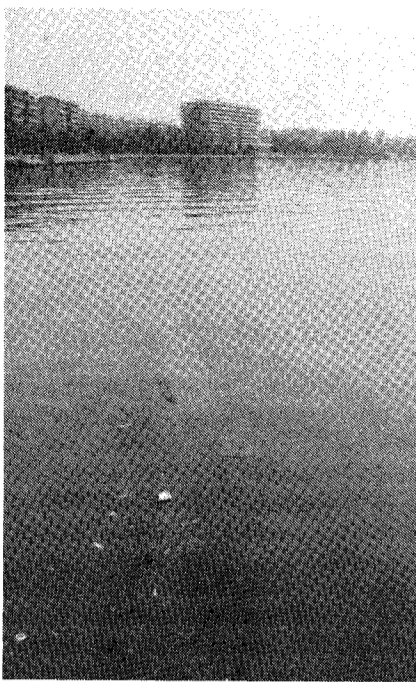

Με αφορμή την απαράδεκτη και δύσσομη πραγματικότητα της ρύπανσης του Θερμαϊκού που ήρθε στην επιφάνεια τις τελευταίες ημέρες, το Τεχνικό Επιμελητήριο ως υπεύθυνος επιστημονικός φορέας, διατυπώνει για μία ακόμη φορά τις θέσεις του και τις απευθύνει προς τη νέα πολιτική ηγεσία του ΥΜΑΘ για να ληφθούν οι αναγκαίες αποφάσεις και να γίνουν οι ενέργειες που απαιτούνται, ώστε να αποδοθεί ο Θερμαϊκός καθαρός στους πολίτες της Θεσσαλονίκης στο ταχύτερο δυνατό χρονικό διάστημα.

Εκφράζουμε την έκπληξή μας για το ότι στη σύσκεψη των φορέων που συγκαλέσατε στις 19.10.93 για την αντιμετώπιση του προβλήματος αγνοήσατε το ΤΕΕ. Θέλουμε να πιστεύουμε ότι το γεγονός αυτό οφείλεται σε ελλιπή ενημέρωση και ελπίζουμε ότι δεν θα έχει συνέχεια.

Μια πρώτη διαπίστωση, επιβεβαιώθηκε με τον πλέον επίσημο τρόπο στη διάρκεια σύσκεψης των φορέων και επιστημόνων που οργάνωσε το ΤΕΕ/ΤΚΜ τον Μάιο του 1993, είναι ότι η πολυδιάσπαση, η πολυαρχία και η έλλειψη αλληλοενημερώσεως ανάμεσα στις Υπηρεσίες και τους επιστήμονες που πραγματοποιούν μελέτες ή έρευνες στο οικοσύστημα του Θερμαϊκού, καθώς και η επικάλυψη δραστηριοτήτων των φορέων που διαχειρίζονται τα σχετικά θέματα, οδηγούν νομοτελειακά στην αδυναμία ολοκληρωμένης και αποτελεσματικής παρέμβασης.

Οι κύριες κατηγορίες ρυπαντικών φορτίων που συμβάλλουν στη μόλυνση του Θερμαϊκού Κόλπου, είναι τα Αστικά λύματα, τα Βιομηχανικά απόβλητα, οι απορροές των καλλιεργειών, τα πετρελαιοειδή και οι τοξικές ουσίες.

Η ποιότητα και ο συνολικός όγκος των λυμάτων των Βιομηχανιών, εκτός από τις χωροθετημένες στη Βιομηχανική Περιοχή της Θεσ/νίκης, είναι άγνωστα. Οι βιολογικοί καθαρισμοί των διάσπαρτων Βιομηχανιών που είναι εγκατεστημένες εντός και εκτός πόλεως, υπολειπόμενοι ή δεν λειτουργούν καθόλου, μιας και οι έλεγχοι που προβλέπονται από την ισχύουσα νομοθεσία είναι ανύπαρκτοι, όπως και

οι σχετικές κυρώσεις.

Αναμφισβήτητα εστίες ρύπανσης με τις οποίες ουδείς έχει ασχοληθεί με τρόπο ουσιαστικό και συστηματικό, αποτελούν τα γεωργικά απόβλητα πάσης μορφής που καταλήγουν στον όρμο και τον κεντρικό κόλπο, μέσω στραγγιστηρίων τάφρων και των τριών μεγάλων ποταμών καθώς και οι σχετικές με τον λιμένα δραστηριότητες που ρυπαίνουν τον κόλπο με πετρελαιοειδή και τοξικές ουσίες, καθιστώντας τον όρμο του Θερμαϊκού από τους πλέον μολυσμένους σε αυτή τη κατηγορία των ρύπων.

Αφήσαμε τελευταία τα αστικά λύματα, η αντιμετώπιση των οποίων προβλέπεται με την αποπεράτωση του αποχετευτικού αγωγού, την επέκταση του β' βόθμιου βιολογικού καθαρισμού στο σύνολο των λυμάτων του Π.Σ.Θ. και την εφαρμογή του γ' βόθμιου, καθώς και με τα έργα αποχέτευσης και καθαρισμού των λυμάτων των τουριστικών περιοχών.

Το ΤΕ/ΤΚΜ πιστεύει ότι η εξασφάλιση από τη Πολιτεία της χρηματοδότησης για την ολοκλήρωση του όλου έργου, είναι όρος ύπαρξης της ίδιας της Πόλης και των κατοίκων της και δεν συγχωρείται καμία καθυστέρηση.

Δεν αρκεί να εναποθέσουμε τις ελπίδες μας στα Κοινοτικά Κονδύλια, αλλά θα πρέπει να εξασφαλισθούν άμεσα οι πιστώσεις από το πρόγραμμα Δημοσίων επενδύσεων, ώστε το έργο να προχωρήσει αμέσως.

Η προηγούμενη κυβέρνηση αφαιρέσε από τις εδώ Υπηρεσίες τη δυνατότητα

να διαχειρίζονται το θέμα, χαρακτηρίζοντας το ως δήθεν έργο εθνικής σημασίας, στη πραγματικότητα όμως, για να προχωρήσει στις αναθέσεις με τις γνωστές αδιαφανείς διαδικασίες.

Είναι γνωστή η τάση της Εκτελεστικής εξουσίας να αυθαίρεται και να συγκεντρώνει αρμοδιότητες και εξουσίες στο Κέντρο. Πρέπει αμέσως, να μεταβιβασθούν όλες οι αρμοδιότητες και να σταλούν οι σχετικοί πόροι στις αρμόδιες Υπηρεσίες στη Θεσ/νίκη, οι οποίες κατάλληλα στελεχωμένες, έχουν την δυνατότητα και διαθέτουν την εμπειρία για να διαχειρισθούν το έργο, όπως άλλωστε το έκαναν μέχρι σήμερα.

Στο σημείο αυτό θα πρέπει να επισημανθεί ότι οι επιτροπές που έχουν συσταθεί για την παρακολούθηση των παραπάνω έργων δε λειτουργούν, με αποτέλεσμα οι φορείς που συμμετέχουν, μεταξύ των οποίων και το ΤΕΕ/ΤΚΜ, να ενημερώνονται για την πορεία τους μέσω του Τύπου και από δηλώσεις υπεύθυνων και ανευθύνων. Επίσης σημειώνουμε ότι εκκρεμεί από τριετίας αίτημα του Τμήματος μας για εκπροσώπηση στο Δ.Σ. του Ο.Α.Θ.

Θέλουμε να πιστεύουμε ότι η νέα πολιτική ηγεσία του ΥΜΑΘ θα ενεργοποιήσει αμέσως αυτές τις επιτροπές και ότι στη νέα συγκρότηση του Δ.Σ., του ΟΑΘ θα μεριμνήσει για τη θεσμοθετημένη παρουσία εκπροσώπου του Τεχνικού Επιμελητηρίου.

Υπενθυμίζουμε τέλος τη πρόταση που υπέβαλλε το ΤΕΕ/ΤΚΜ για χρηματοδότηση από τα ταμεία συνοχής, ενός προγράμματος για την πλήρη μελέτη των ανθρωπογενών δραστηριοτήτων και των φυσικών παραμέτρων που επιδρούν στην ποιότητα των νερών του κόλπου. Το πρόγραμμα αυτό θα έχει ως αποτέλεσμα μία ολοκληρωμένη εικόνα της κατάστασής του Θερμαϊκού, που θα επιτρέψει τόσο την λήψη αποτελεσματικών μακροπρόθεσμων μέτρων, όσο και την αντιμετώπιση φαινομένων που αντιμετωπίσαμε πρόσφατα, καθώς και την υπεύθυνη ενημέρωση των πολιτών που τα υφίστανται.

Το Τεχνικό Επιμελητήριο εκφράζει τη λύπη του για το γεγονός ότι στο κατώφλι του 2000 για να ασώσουμε το Θερμαϊκό καταφεύγουμε σε ευχές και επικλήσεις, σε φυσικά φαινόμενα, όταν υπάρχουν επαρκείς γνώσεις για τις πολιτικές, τις τεχνικές και τη τεχνολογία που πρέπει να εφαρμοστούμε, ώστε έγκαιρα και έγκυρα να διασφαλίσουμε ότι πολυτιμότερο διαθέτουμε, το περιβάλλον και την ποιότητα της ζωής μας. ■

Από μια πρώτη ανάγνωση και μόνο των παραπάνω αποφάσεων, είναι φανερό ότι οι μελέτες ανατέθηκαν βασικά σε μία μικρή ομάδα μελετητών, η οποία εναλλάσσεται στη σύνθεση των ομάδων. Δεν δόθηκαν ούτε καν σε όλους τους τοπικούς μελετητές.

Ετσι φαίνεται να ανατίθενται 6 μελέτες στο ίδιο γραφείο.

Φαίνεται επίσης στο ίδιο πρόσωπο που συμμετέχει σε τρεις διαφορετικές μελετητικές ομάδες να ανατίθενται 11 μελέτες (σε σύνολο 15 μελετών). Τα παραπάνω αποτελούν γεγονότα κραυγαλέα.

Σύμφωνα με το πνεύμα και το γράμμα του νόμου επιβάλλεται η δίκαιη κατανομή των μελετών στους μελετητές. Ειδικότερα δε στο άρθρο 2 του Π.Δ. 194/79 επιβάλλεται κατά τη διαδικασία αξιολόγησης να κρίνεται μαζί με τα άλλα προσόντα, η δυνατότητα του κάθε Γραφείου να ανταπεξέλθει στον προβλεπόμενο χρόνο εκπόνησής και λόγω τυχόν άλλων αναληφθεισών υποχρεώσεων. Πολύ δε περισσότερο αν έχει τη δυνατότητα να ανταπεξέλθει στις συγκεκριμένες περιπτώσεις. ■

## Συλλογικά

### • ΑΓΡΟΝΟΜΟΙ - ΤΟΠΟΓΡΑΦΟΙ Β.Ε.

Με ανοικτή επιστολή του προς τα κόμματα, ο Σύλλογος Διπλωματούχων Αγρονόμων - Τοπογράφων Μηχανικών Βόρειας Ελλάδας, ζήτησε την τοποθέτησή τους πάνω στο κρίσιμο ζήτημα του Εθνικού Κτηματολογίου.

Ο Σύλλογος επισημαίνει, ότι ως φορέας που εκπροσωπεί επιστήμονες με ειδικότητα την απεικόνιση, την καταγραφή της επιφάνειας της γης και τη μελέτη του ιδιοκτησιακού καθεστώτος, βιώνει καθημερινά την αγωνία του ελληνικού λαού για την κατάσταση της δημόσιας και ιδιωτικής ιδιοκτησίας στη χώρα μας, μιας ιδιοκτησίας που τόσο προσαρτίζεται από το Σύνταγμα.

Για το θέμα του Εθνικού Κτηματολογίου, αναφέρονται στην επιστολή τα παρακάτω:

"Η απουσία του Εθνικού Κτηματολογίου έχει σήμερα ως αποτέλεσμα:

- Τον ελλιπή προγραμματισμό Εθνικής και Περιφερειακής Ανάπτυξης και την καθυστέρηση της εκτέλεσης μεγάλων αναπτυξιακών έργων.
- Την αδυναμία εκπόνησης οποιασδήποτε μελέτης του δομικού περιβάλλοντος εξαιτίας της έλλειψης καταγραφής των ιδιοκτησιακών χαρακτηριστικών.
- Την αδυναμία σύνταξης γεωργικών Μητρώων και κατά συνέπεια την μερική μόνο αξιοποίηση των Κοινοτικών πόρων και τον περιορισμό της αγροτικής παραγωγής.
- Την διαρροή Εθνικών πόρων από την ελλιπή καταγραφή της δημόσιας και δημοτικής ακίνητης περιουσίας, η οποία καταπατείται σήμερα.
- Την έλλειψη ολοκληρωμένων χαρτών και στοιχείων για την οριοθέτηση, προστασία και αξιοποίηση του φυσικού περιβάλλοντος, το οποίο σήμερα καταστρέφεται από πυρκαγιές, καταπατήσεις, αυθαίρετη δόμηση, μόλυνση κ.λ.π.
- Την μονόπλευρη και περιορισμένης βάσης φορολόγηση της Ακίνητης περιουσίας και κατά συνέπεια την απώλεια μεγάλων κρατικών εσόδων και την κοινωνική αδικία σε βάρος των μικροιδιοκτητών.
- Την νομιμοποίηση της παρανομίας και της αυθαίρεσας και γενικά την ευημερία των παρανομούμενων οι οποίοι εκμεταλλεύονται και συντηρούν το καθεστώς προχειρότητας, έλλειψης υποβάθρων και το περιορισμένο νομικό πλαίσιο προστασίας της ιδιωτικής και δημόσιας ιδιοκτησίας".

Καταλήγοντας στην επιστολή του, ο Σύλλογος Αγρονόμων - Τοπογράφων Μηχανικών Βόρειας Ελλάδας τονίζει ότι οι νέοι βουλευτές πρέπει να δεσμευθούν πάνω σε αυτό το εθνικής σημασίας ζήτημα, στο Εθνικό Κτηματολόγιο που είναι και το θεμέλιο για μια ανεξάρτητη, πολυδιάστατη και ολοκληρωμένη εθνική πολιτική.

### • ΧΗΜΙΚΟΙ ΜΗΧΑΝΙΚΟΙ Β.Ε.

Σημαντικές εκδηλώσεις προγραμματίζει μέχρι το τέλος του χρόνου, το τμήμα Βορείου Ελλάδος του Πανελληνίου Συλλόγου Χημικών Μηχανικών.

Πρόκειται για δύο ημερίδες με θέματα: "Ο Χημικός Μηχανικός ως εργολήπτης Δημόσιων και Ιδιωτικών έργων - Μηχανοργάνωση Τεχνικού Γραφείου" και "Το Ασφαλιστικό και η εξέλιξη των επαγγελματικών προβλημάτων των Χημικών Μηχανικών".

Στην πρώτη ημερίδα, θα αναλυθεί το θεσμικό πλαίσιο, θα παρουσιασθεί λογισμικό οργάνωσης Τεχνικού γραφείου σχετικά με τη διαχείριση δημόσιων έργων και θα παρουσιασθεί η εμπειρία διακεκριμένων Χημικών Μηχανικών που έχουν δραστηριοποιηθεί στον τομέα αυτό.

Επιδίωξη του συλλόγου είναι, μέσω της έγκυρης ενημέρωσης των νέων συναδέλφων, η ώθηση τους να δραστηριοποιηθούν στο σημαντικό αυτό τομέα της κατασκευής, καθώς το ποσοστό των Χημικών Μηχανικών που δραστηριοποιούνται στα δημόσια έργα, ανέρχεται σε 2 τοις χιλίους (!).

Η ημερίδα: "Ο Χημικός Μηχανικός ως εργολήπτης Δημόσιων και ιδιωτικών έργων - Μηχανοργάνωση Τεχνικού Γραφείου" προβλέπεται να γίνει το τελευταίο δεκαήμερο του Νοεμβρίου, ενώ η ημερίδα: "Το Ασφαλιστικό και η εξέλιξη των επαγγελματικών προβλημάτων των Χημικών Μηχανικών" προγραμματίζεται για το πρώτο δεκαήμερο του Δεκεμβρίου.

### • ΜΗΧΑΝΙΚΟΙ-ΕΚΠΑΙΔΕΥΤΙΚΟΙ

Καλούνται οι διπλωματούχοι μηχανικοί Τμήματος ΤΕΕ-Κεντρικής Μακεδονίας που υπηρετούν στη Δευτεροβάθμια Εκπαίδευση να παρευρεθούν στη γενική συνέλευση που θα γίνει στις 6 Νοεμβρίου 1993 και ώρα 10.30 π.μ. στην αίθουσα του Συλλόγου Αρχιτεκτόνων στην οδό Προξένου Κορομηλά 37 στον ημίωρο.

Η παρουσία όλων των συναδέλφων-μελών του συλλόγου και μη-είναι απαραίτητη.

## Παρατυπίες του Νομαρχιακού Ταμείου Πιερίας

**Έγγραφο του ΤΕΕ/ΤΚΜ προς το νομάρχη για μη δίκαιη ανάθεση μελετών**

Πολλά ερωτηματικά προκαλεί η απόφαση του Νομαρχιακού Ταμείου Πιερίας για την ανάθεση 15 μελετών Πολεοδομικής Οικισμών του νομού Πιερίας σε μία μικρή ομάδα μελετητών χωρίς να επιβάλεται, σύμφωνα με το πνεύμα και το γράμμα του νόμου, η δίκαιη κατανομή των μελετών.

Σε έγγραφο που απέστειλε ο πρόεδρος του ΤΕΕ/ΤΚΜ Ανδρέας Κουράκης προς το νομάρχη Πιερίας επισημαίνει τα ακόλουθα:

"Στο Τεχνικό Επιμελητήριο Ελλάδας - Τμήμα Κεντρικής Μακεδονίας καταγγέλθηκε ότι το Νομαρχιακό Ταμείο Πιερίας ανέθεσε κατά παράτυπο και σκανδαλώδη τρόπο τις 15 μελέτες Πολεοδομικής Οικισμών του Νομού Πιερίας, που είχε προκηρύξει το 1993 (Δημοσίευση στο Ε.Δ. υπ' αρ. 1742/

4.1.93 και ορθή επανάληψη στο 1747/8.2.93).

Με βάση τα στοιχεία που κατατέθηκαν στο ΤΕΕ/ΤΚΜ φαίνεται ότι ενδιαφέρον για την ανάληψη μελέτης εξεδήλωσαν δεκατέσσερα συνολικά γραφεία μελετών (Πίνακας Διανομής).

Από αυτά 7 με έδρα την Κατερίνη, 4 με έδρα τη Θεσσαλονίκη και 2 με έδρα την Αθήνα.

Θα περίμενε κανείς ότι η σχετική απόφαση ανάθεσης δεν θα παρουσίαζε δυσκολία δεδομένου ότι πλην των γραφείων των Αθηνών τα υπόλοιπα έντεκα έχουν τα απαιτούμενα τυπικά προσόντα εντοπιότητας.

Με βάση όμως τα στοιχεία που περιέχουν οι υπ' αριθμ. 111/93 και 135/93 αποφάσεις του Ν.Τ. Πιερίας που κοινοποιήθηκαν στις 24.9.93 στους άλλους μελετητές, μπορεί να διαπιστώσει κανείς ότι η απόφαση για τον συγκεκριμένο τρόπο ανάθεσης των μελετών είναι τουλάχιστον παράτυπη.



# ΜΕ ΜΙΑ ΜΑΤΙΑ

Σύμφωνα με έρευνα ημερήσιας εφημερίδας στις μεγαλύτερες ελληνικές πόλεις, (εκτός Αθήνας - Θεσσαλονίκης) τις υψηλότερες τιμές πώλησης ακινήτων ανά τετραγωνικό μέτρο εμφανίζουν η Καβάλα, η Σπάρτη, το Γύθειο και η Λαμία.

Ειδικότερα στο κέντρο της Καβάλας οι τιμές κυμαίνονται από 300.000 - 500.000, στη Σπάρτη 180.000- 550.000, στο Γύθειο 190.000 - 350.000 και στη Λαμία 300.000 - 330.000. Από τα νησιά πιά ακριβή είναι η Μύκονος (1.200.000 - 1.500.000) και ακολουθούν Σαντορίνη (900.000 - 1.100.000) και Πάρος (800.000 - 1.000.000).

Την επιτάχυνση των έργων για τον Αχελώο, ζήτησε με ανακοίνωση της πριν από τις εκλογές η Εταιρεία Θεσσαλικών Μελετών, επισημαίνοντας ότι η Θεσσαλία έχει ένα τεράστιο υδατικό έλλειμμα που ξεπερνά τα 900 εκατ. κυβικά το χρόνο.

Η Ε.Θ.Ε.Μ. αναφέρει, ότι μελέτες που έγιναν φέτος επιβεβαίωσαν ότι η διαχρονική παροχή του ποταμού δεν έχει αλλάξει και ότι έχουν εκπονηθεί όλες οι απαραίτητες περιβαλλοντικές μελέτες που προβλέπονται από την ελληνική και κοινοτική νομοθεσία, ενώ η πρόσθετη μελέτη που πρότεινε το ΤΕΕ, μπορεί να γίνει κατά τη διάρκεια κατασκευής του έργου.

Η Ένωση Καθηγητών του ΑΠΘ ζητά την επίταξη των μεγάλων έργων και εκφράζει την ανησυχία της για τις επιπτώσεις που έχει στην ανάπτυξη της χώρας η αιφνίδια διακοπή μεγάλων έργων.

Ειδικότερα, ζητά την επιτάχυνση των ρυθμών κατασκευής μεγάλων οδικών αρτηριών και την αξιοποίηση των εγχώριων πηγών ενέργειας, ώστε να πάψει η εξάρτηση της χώρας σε ηλεκτρική ενέργεια από γειτονικές χώρες.

Κυριακάτικη εφημερίδα, επισημαίνει ότι η Ελλάδα έχασε από την ΕΟΚ περίπου 179 δισ. δρχ. κατά τη διάρκεια της τριετίας 1991 - 1993, καθώς δεν κατόρθωσε να απορροφήσει τα σχετικά κονδύλια, από το 1ο Κοινοτικό πλαίσιο Στήριξης, το Γεωργικό Ταμείο (που αφορά τον εκσυγχρονισμό της αλιείας), το Κοινωνικό Ταμείο και από τα ΜΟΠ.

Υπερσύγχρονη μονάδα αυτόνομης διαβίωσης ηλικιωμένων, εγκαινιάστηκε στη Θεσσαλονίκη, με δυναμικότητα 30 κλινών και μετά από προσφορά της "Παμμηχανικής Ένωσης".

Περισσότερα από 700 εκατομμύρια ECU έχει επενδύσει η Κοινότητα στο πρόγραμμα THERMIE την τετραετία 1990 - 1994, καθώς ήδη έχουν ξεκινήσει 3.000 έργα χρηματοδοτούμενα από το πρόγραμμα.

Η εφαρμογή των έργων και νέων τιμολογίων, σύμφωνα με την Κοινότητα θα οδηγήσει σε εξοικονόμηση ετησίως 130 εκατ. τόνων ισοδύναμου πετρελαίου, που αντιπροσωπεύει το 11% της συνολικής ετήσιας κατανάλωσης ενέργειας.

Ακόμη, θα μειωθούν κατά 16% οι ετήσιες εκπομπές CO<sub>2</sub>, θα δημιουργηθούν 20.000 θέσεις εργασίας και θα αυξηθεί κατά 2,5% το ΑΕΠ των 12.

Την εξαίρεση της Ελλάδος (μαζί με Ισπανία, Πορτογαλία και Ιρλανδία) από την επιβολή του ενεργειακού φόρου, προτείνει ο Έλληνας Κοινοτικός Επίτροπος Γιάννης Παλαϊοκρασάς.

Η πρόταση αυτή έγινε, καθώς η σχέση παραγωγής CO<sub>2</sub> με το ΑΕΠ στις χώρες αυτές, δεν θα υπερβεί σε πρώτη φάση το 85% του αντίστοιχου μέσου όρου της Κοινότητας, που είναι και το κατώτατο όριο.

Η καταγραφή και ανάλυση, των ενεργειακών δεδομένων μιας περιοχής, είναι εξαιρετικά πολύτιμη, για όλο το φάσμα των δραστηριοτήτων που αναπτύσσει ο άνθρωπος, ενώ αποτελεί και "οδηγό" για την καλύτερη του περιβάλλοντος στη συγκεκριμένη περιοχή.

Για το Ενεργειακό Ισοζύγιο της Θεσσαλονίκης μιλάει στο "ΤΕΧΝΟΓΡΑΦΗΜΑ" ο κ. Γιώργος Τσιλιγκιρίδης ο οποίος είναι μηχανολόγος - ηλεκτρολόγος μηχανικός και επιστημονικός συνεργάτης στον Ενεργειακό Τομέα του Τμήματος Μηχανολόγων του ΑΠΘ.

Επίσης ο κ. Τσιλιγκιρίδης είναι γενικός γραμματέας του Ινστιτούτου Ηλιακής Τεχνικής, ενώ συμμετέχει σε Ομάδα Εργασίας του ΤΕΕ/ΤΚΜ, με αντικείμενο την καταγραφή του Ενεργειακού Ισοζυγίου της Θεσσαλονίκης το 1990.

- **Τί σημαίνει Ενεργειακό Ισοζύγιο και ποιά είναι η πρακτική του σημασία;**  
- Ενεργειακό Ισοζύγιο σημαίνει να καταγράφουμε τις μορφές ενέργειας οι οποίες εισέρχονται στην κοινωνική δραστηριότητα μιας περιοχής που

ελέγχουμε, που είτε παράγονται, είτε εισάγονται ή εξάγονται, στο σύστημα που μελετάμε.

Ακόμη διερευνούμε τι μετατροπές υφίστανται αυτές οι μορφές ενέργειας για να πάρουν κατάλληλη μορφή προκειμένου να χρησιμοποιηθούν (π.χ. το αργό πετρέλαιο πρέπει να μετατραπεί για να χρησιμοποιηθεί).

Η πρακτική του σημασία, διαβλέπεται μέσω της διαχρονικής εξέτασης του Ενεργειακού Ισοζυγίου μιας περιοχής, ώστε να παρατηρηθεί πώς αυξάνεται η συνολική εισροή ενεργειακών πόρων, σε ποιους τομείς καταναλώνεται, ποιά η εξέλιξη της κατανάλωσης σε κάθε τομέα, ποιά η εξέλιξη των εισροών και το σημαντικότερο είναι σ' ένα ισοζύγιο ενέργειας που βελτιώνονται σε σχέση με τους κοινωνικοοικονομικούς παράγοντες.

- **Κύριε Τσιλιγκιρίδη, πώς χαρακτηρίζετε το Ενεργειακό Ισοζύγιο της Θεσσαλονίκης;**

- Το Ενεργειακό Ισοζύγιο της Θεσσαλονίκης, ακολουθεί το Ενεργειακό Ισοζύγιο της χώρας. Χαρακτηρίζεται κυρίως από τα μειονεκτήματα, παρά τα πλεονεκτήματα του Ενεργειακού Ισοζυγίου της χώρας.

Έχει μια μονοσήμαντη στήριξη σε μια μορφή ενέργειας: τα πετρελαιοειδή, σε όλες τις χρήσεις και κυρίως στις θερμικές, όπου θα μπορούσε πολλά χρόνια πριν να χρησιμοποιούσε εναλλακτικά καύσιμα, όπως το φυσικό αέριο.

Ακόμα θα μπορούσε να χρησιμοποιηθεί πλατεία η ηλιακή ενέργεια, είτε στα σπίτια, είτε στα ξενοδοχεία, μειώνοντας σημαντικά την εξάρτηση του πετρελαίου.

- **Ποιά επιμέρους στοιχεία, είναι ενδεικτικά της ενεργειακής κατανάλωσης της Θεσσαλονίκης;**

- Η Θεσσαλονίκη έχει λίγο μεγαλύτερη κατανάλωση ενέργειας, από αυτή που αντιστοιχεί στον πληθυσμό της, δηλαδή αν ο πληθυσμός της είναι το 9% του συνόλου της χώρας, η κατανάλωση των μορφών ενέργειας, όπως πετρέλαιο DIESEL ή μαζούτ ή βενζίνη είναι λίγο μεγαλύτερη (κυμαίνεται από 10 έως 15%). Αυτό βέβαια δείχνει ότι στην πό-

## ΠΡΟΣΩΠΑ & ΓΕΓΟΝΟΤΑ

**"Ανακουφίζεται" ενεργειακά και περιβαλλοντικά η Θεσσαλονίκη από την έλευση του Φυσικού Αερίου. Για το ενεργειακό ισοζύγιο της πόλης και τις επιδράσεις του στις ανθρώπινες δραστηριότητες μιλά ο μηχανολόγος-ηλεκτρολόγος κ. Γιώργος Τσιλιγκιρίδης**

# Ενεργειακή εξάρτηση από το πετρέλαιο κατά 60%



λη υπάρχουν συσσωρευμένες μια σειρά από δραστηριότητες (οικονομικές, βιομηχανικές, κ.ά.), που καταναλώνουν περισσότερο από τον μέσο όρο της χώρας.

- **Ποιές επιπτώσεις θα επιφέρει στο Ενεργειακό Ισοζύγιο της Θεσσαλονίκης, η έλευση του φυσικού αερίου;**

- Η χρήση του φυσικού αερίου, συνοδεύεται από μια σειρά θετικών παραγόντες. Ένας από αυτούς είναι, ότι εξοικονομούμε ενέργεια για την ίδια υπηρεσία που θα προσφέρει το φυσικό αέριο, όπως θέρμανση χώρου ή παραγωγή θερμικής ενέργειας για βιομηχανική χρήση.

Έχουμε εξοικονόμηση ικανοποιητικού ποσοστού ενέργειας, που εξαρτάται βέβαια από τη διεργασία που εφαρμόζουμε, και το οποίο φτάνει το 10 ή 20% και σε ορισμένες ακραίες περιπτώσεις στη βιομηχανία φτάνει το 40%, σε εξοικονόμηση αντίστοιχου ποσού πρωτογενούς ενέργειας.

Το ίδιο βέβαια συμβαίνει και στον οικιακό τομέα. Στη βιομηχανία έχουμε ένα πρόσθετο πλεονέκτημα, ότι η χρήση του φυσικού αερίου στη θέση του μαζούτ ή του κάρβουνου, ή του κωκ (σε μερικές μηχανολογικές διεργασίες) θα

συμβάλλει και στην αύξηση της παραγωγής στη συγκεκριμένη διεργασία.

Μεγαλύτερη βελτίωση της παραγωγικότητας θα υπάρξει στις διεργασίες εκείνες της βιομηχανίας όπου χρησιμοποιούνται στερεά καύσιμα (κάρβουνο και κωκ), δηλαδή κυρίως στις μεταλλουργικές και λιγότερο ποσοστό στο μαζούτ, που είναι πιά "ευγενές" καύσιμο.

- **Πώς επιδρά γενικότερα στην ανθρώπινη δραστηριότητα, η εξοικονόμηση ενέργειας;**

- Από τη στιγμή που γίνεται εξοικονόμηση καυσίμου, για την ικανοποίηση της ίδιας ανάγκης, παρατείνεται η ζωή των κοιτασμάτων ενέργειας και επειδή στη χώρα μας και στον κόσμο, η κάλυψη των ενεργειακών αναγκών στηρίζεται καταρχήν στο πετρέλαιο, σημαίνει ότι η διεύρυνση της χρήσης του φυσικού αερίου, παρατείνει τη ζωή των άλλων καυσίμων.

- **Ποιά είναι η διαχρονική εξέλιξη του Ενεργειακού Ισοζυγίου της Θεσσαλονίκης;**

- Γεγονός είναι ότι στην πόλη της

Θεσσαλονίκης, αυξάνει συνεχώς η χρήση και κατανάλωση ενέργειας και σε συνολικά μεγέθη και κατά κεφαλήν.

Κυρίως αύξηση παρουσιάζεται στη χρήση ηλεκτρικής ενέργειας η οποία παρουσιάζει μία σταθερή αύξηση, χωρίς να επηρεάζεται από διάφορους χρηματοοικονομικούς παράγοντες.

Από την ανάλυση της κατανάλωσης ενέργειας στη Θεσσαλονίκη, στις αρχές της δεκαετίας του 1990, ένα πρώτο συμπέρασμα που βγαίνει είναι ότι περίπου το 45% της κατανάλωσης καλύπτεται από πετρέλαιο DIESEL, (ένα μέρος απορροφούν οι μεταφορές κι ένα άλλο οι θερμικές χρήσεις, γεγονός που δείχνει ότι υπάρχουν αρκετά περιθώρια διείσδυσης του φυσικού αερίου, για να καλύψει τις θερμικές χρήσεις του πετρελαίου σε βιομηχανικό και οικιακό τομέα).

Παράλληλα, άλλο ένα 15% απορροφάται από το μαζούτ. Συμπεραίνουμε δηλαδή ότι 50 με 60% της κατανάλωσης ενέργειας είναι από πετρελαιοειδή, με αποτέλεσμα να υπάρχουν σημαντικά περιθώρια βελτίωσης ακόμα και της ποιότητας του περιβάλλοντος, αν χρησιμοποιηθεί ευρύτερα το φυσικό αέριο.

- **Πιστεύετε ότι η χρήση του φυσικού αερίου και η λειτουργία του μετρώ θα άλλαζε δραστικά την όψη του Ενεργειακού Ισοζυγίου της Θεσσαλονίκης;**

- Δραστικά όχι, αλλά θα συνέβαλε θετικά. Προφανώς θα πρέπει να παρθούν και άλλα μέτρα, αφού ο ενεργειακός σχεδιασμός και η κατανάλωση ενέργειας είναι ένας παράγοντας.

Υπάρχουν κι άλλοι παράγοντες, όπως η δομή της πόλης, οι λειτουργίες της πόλης, δηλαδή αν θα εκποιστούν μια σειρά δραστηριότητες από το κέντρο της πόλης (π.χ. το κυκλοφοριακό κ.ά.).

Τα διάφορα σενάρια εξέλιξης της ίδιας της ενέργειας σου δίνουν και μία άμεση εικόνα, τι επιπτώσεις της χρήσης ενέργειας μπορείς να έχεις. Έτσι από την πλευρά του ενεργειακού σχεδιασμού, υπάρχει και μια εικόνα περιβαλλοντικής ρύθμισης.

Δημήτρης Αθανασόπουλος