

ΤΕΧΝΙΚΟ ΠΡΟΦΗΤΗΜΑ

ΤΕΧΝΙΚΟ ΕΠΙΜΕΛΗΤΗΡΙΟ ΕΛΛΑΔΑΣ
ΤΜΗΜΑ ΚΕΝΤΡΙΚΗΣ ΜΑΚΕΔΟΝΙΑΣ
ΝΟΕΜΒΡΙΟΣ 1992, ΑΡΙΘΜΟΣ ΦΥΛΛΟΥ 8, ΤΙΜΗ ΔΡΧ. 1

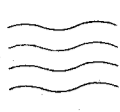

ΕΝΤΥΠΟ ΚΛΕΙΣΤΟ
Αριθ. Άδειας 157/92
Κ.Τ.Θ.

ΟΜΟΦΩΝΕΣ ΑΠΟΦΑΣΕΙΣ ΓΙΑ ΤΗ ΔΡΑΣΗ ΤΟΥ ΤΜΗΜΑΤΟΣ

Ζωτικής σημασίας θέματα που αφορούν τους μηχανικούς δημόσιους υπαλλήλους, τις δραστηριότητες της Δ.Ε. του Τμήματος και τα μεγάλα έργα για τη Θεσσαλονίκη ενόψει της Πολιτιστικής Πρωτεύουσας, συζήτησε η Αντιπροσωπεία του ΤΕΕ/ΤΚΜ στη συνεδρίαση της 10 Νοεμβρίου.

Τη συνεδρίαση άνοιξε ο πρόεδρος του Τμήματος Ανδρέας Κουράκης, αναπτύσσοντας τις πολυσχέδεις δραστηριότητες που ανέπτυξε το ΤΕΕ/ΤΚΜ σε όλους τους τομείς κατά το τελευταίο βήμα (Αναλυτική παρουσίαση στο επόμενο «Τ»). Σημείωσε δε, ότι το Επιμελητήριο έχει αναλάβει σοβαρές πρωτοβουλίες για όλα τα μεγάλα θέματα της ευρύτερης περιοχής Θεσσαλονίκης, καθώς και για τη δημιουργία της απαιτούμενης για την πολιτιστική πρωτεύουσα, υποδομής.

Για τα μεγάλα προβλήματα της Θεσσαλονίκης σε συνδυασμό με τα προτεινόμενα μεγάλα έργα (μετρό, υποθαλάσσια αρτηρία) και εν όψη της πολιτιστικής Πρωτεύουσας, η Αντιπροσωπεία αποφάσισε:

Να πραγματοποιηθούν μέχρι το Μάρτιο του 1993, τρεις έκτακτες συνεδριάσεις της Αντιπροσωπείας, με γενική θεματική ενότητα «Θεσσαλονίκη - Πολιτιστική Πρωτεύουσα» και ειδικές αναφορές: α) Στο κυκλοφοριακό β) στο περιβάλλον γ) στα πολεοδομικά προβλήματα.

Οι αποφάσεις αυτές της Αντιπροσωπείας θα αποτελέσουν ουσιαστική και επικοδομητική παρέμβαση του ΤΕΕ/ΤΚΜ στην προετοιμασία της Θεσσαλονίκης ως Πολιτιστική Πρωτεύουσα, αλλά και στη γενικότερη αναπτυξιακή της πορεία στο μέλλον.

Ειδικότερα για το θέμα της υποθαλάσσιας αρτηρίας και την προτεινόμενη επίχωση της παλιάς παραλίας, η Αντιπροσωπεία του Τμήματος επιφυλάχθηκε να αποφασίσει μετά την παρουσίαση τόσο της πρότασης που ήδη εκπονεί η ομάδα εργασίας του Τμήματος, όσο και της πρότασης για την επίχωση, που ετοίμασε η ομάδα εργασίας του ΥΠΕΧΩΔΕ.

Από τα μέλη της αντιπροσωπείας, ιδιαίτερες αναφορές έγιναν στα θέματα της γενικότερης οικονομικής κατάστασης και πως αυτή επηρεάζει τους μηχανικούς (οικοδομή, οργανισμός κτηματολογίου κ.ά.), στην ανάγκη να εντείνει το Τμήμα τη δράση του ενάντια στο ασφαλιστικό και στις κινητοποιήσεις των μηχανικών δημοσίων υπαλλήλων.

Ψήφισμα

Ειδικότερα, τα μέλη της Αντιπροσω-

πείας του Τμήματος, με αφορμή την έναρξη αγωνιστικών κινητοποιήσεων από τους συναδέλφους Δημοσίου Υπαλλήλους, προχώρησαν σε συζήτηση για την κατάσταση στην οποία βρίσκεται ο κλάδος και κατέληξαν στις εξής διαπιστώσεις:

- Η συσσώρευση των προβλημάτων έχει προκαλέσει για τους συναδέλφους του Δημοσίου Τομέα μια ζοφερή πραγματικότητα μέσα από την οποία προβάλλει ένα τοπίο ανασφάλειας, περιθωριοποίησης και εξαθλίωσης.
- Οι συνάδελφοι βρίσκονται από κάθε άποψη στη χειρότερη θέση της πολύχρονης ιστορίας τους.
- Οι αποδοχές τους έχουν φθάσει στο

χαμηλότερο σημείο από ποτέ και πολύ χαμηλότερα από το επίσημο όριο διαβίωσης (φτώχειας).

Αποσιωπάται ότι ο μέσος μισθός του αντίστοιχου Ευρωπαϊού Μηχανικού είναι τριπλάσιος.

Υπάρχει μια ανησυχητική αντίφαση για το ρόλο που επιφυλάσσει η Κυβέρνηση για τους Μηχανικούς Δημοσίου Υπαλλήλους στην παραγωγική διαδικασία των Δημοσίων Έργων, όταν από τη μία πλευρά ωθούνται στην περιθωριοποίηση και στην οικονομική εξαθλίωση και από την άλλη πλευρά εξαγγέλλονται μεγάλα αναπτυξιακά έργα και καταρτίζονται μεγαλεπίβολα σχέδια για την παιδεία, την υγεία, την εθνική άμυνα.

Παράλληλα με το θεσμό των συμβούλων ή των εταιριών συμβούλων γίνεται πέρασμα αρμοδιοτήτων Δημοσίων Υπηρεσιών πρώτης γραμμής στον Ιδιωτικό Τομέα με άμεσο αποτέλεσμα την εξασθένηση του ρόλου των Μηχανικών,

(Συνέχεια στη σ. 8)

ΚΕΝΤΡΟ ΔΗΜΟΣΙΑΣ ΔΙΟΙΚΗΣΗΣ Πέπλο ομίχλης στο έργο ...

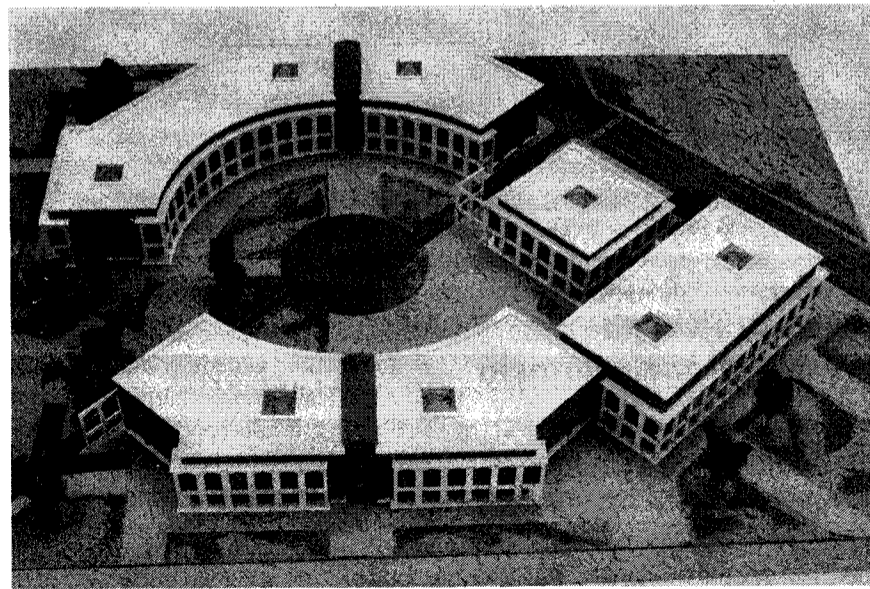

Αδιαφάνεια ως προς τις διαδικασίες από την πλευρά της νομαρχίας. Συνέντευξη με τον πρόεδρο του Οργανισμού Θεσσαλονίκης.

Μέσα σε συνθήκες αδιαφάνειας, εξαγγέλθηκε στις 17 Σεπτεμβρίου η δημιουργία σύγχρονου Κέντρου Δημοσίας Διοίκησης στον χώρο του πρώην στρατοπέδου Φαρμάκη, από τον Νομάρχη Θεσσαλονίκης κ. Ευγένιο Χαί-

τιδη.

Στη σχετική συνέντευξη τύπου που έγινε τότε, παρουσιάστηκαν στους δημοσιογράφους μακέτες και σχέδια ενός κτιριακού συγκροτήματος αποτελούμενου από 6 κτίρια, εμβαδού 10.000 τ.μ. το καθένα, με 2 υπόγεια πάρκινγκ και προϋπολογισμό που φθάνει τα 9 δις. δρχ.

Η αδιαφάνεια προέρχεται κατ' αρχήν από το γεγονός ότι αγνοείται ακόμη ο φορέας ή η υπηρεσία που πραγ-

(Συνέχεια στη σ. 8)



Γ' έκθεση
αρχιτεκτονικού
έργου

σελ. 6-7

ΕΞΟΜΕΝΑ

- 2 Να γνωμοδοτήσει η ΕΠΑΕ για το Κατιρλί Επιστημονική ομάδα για την υποθαλάσσια αρτηρία
- 3 Πολιτιστική πρωτεύουσα
Καμία προτεραιότητα πριν την Εγνατία οδό
- 4 Γεωτεχνική Μηχανική και ... πολιτιστικά
Η Ν.Ε. του ΠΑΣΟΚ για την καταστροφή των μνημείων
- 5 Εκδηλώσεις Τμήματος
- 9 Ημερίδα για τα αστικά λύματα
- 10 Σύσκεψη για την άδεια άσκησης επαγγέλματος
Αγνοούνται προκλητικά οι μηχανικοί-εκπαιδευτικοί
- 11 Έκθεση για την αρχιτεκτονική κληρονομιά
ΕΜΔΥΔΑΣ: Αγώνας διάρκειας
- 12 Γιατί καταστρέφονται οι πόλεις από σεισμούς

ΥΠΟΓΡΑΜΜΙΣΕΙΣ

ΔΙΗΜΕΡΟ και ΕΚΘΕΣΗ «Εξέλιξη της ΕΠΑ στο ΠΣΘ», 26-27/11/92, Αίθουσα ΕΜΣ, ΜΕ Χωροταξικών - Οικιστικών κλπ. θεμάτων ΤΕΕ/ΤΚΜ

ΕΚΔΗΛΩΣΗ «Αποχαρακτηρισμοί και κατεδαφίσεις μνημείων - αξιολογών αρχιτεκτονικών έργων: Προς ποια Πολιτιστική Πρωτεύουσα;», 25/11/92, ΤΕΕ/ΤΚΜ

ΗΜΕΡΙΔΑ «Υγιεινή και ασφάλεια στα εργοτάξια», 1η Δεκεμβρίου 1992, ΜΕ Επαγγελματικών Θεμάτων ΤΕΕ/ΤΚΜ

ΔΙΗΜΕΡΟ «Υγιεινή και ασφάλεια στη Βιομηχανία», 15-16 Δεκεμβρίου 1992, ΜΕ Βιομηχανίας - Ενέργειας ΤΕΕ/ΤΚΜ

ΕΚΘΕΣΗ «Mario Botta: Architecture 80-90», Ιανουάριος '93, ΤΕΕ/ΤΚΜ και Τμήμα Αρχιτεκτόνων ΑΠΘ

ΕΚΘΕΣΗ «Έργων αποκαταστάσεων - αναστηλώσεων μνημείων και ιστορικών διατηρητέων κτισμάτων», Μάιος '93, ΤΕΕ/ΤΚΜ

ΕΚΔΗΛΩΣΗ «Τοπικά Αναπτυξιακά Προγράμματα: προκήρυξη - ανάθεση - εκπόνηση - υλοποίηση - αξιολόγηση», Δεκέμβριος 1992, Μ.Ε. Περιφερειακής Ανάπτυξης ΤΕΕ/ΤΚΜ

ΕΚΚΑΙΡΟΤΗΤΑ

Πολυτεχνείο 1973: Τι έχει απομείνει;

Το αισιόδοξο, δοξαστικό κλίμα του Νοέμβρη κατά τα πρώτα χρόνια της Μεταπολίτευσης, ήταν όπως ξέρουμε βραχύβιο: Γρήγορα μεταστράφηκε κάτω από το βάρος ανεκπλήρωτων προσδοκιών, σκληρού κομματισμού και ανταγωνισμού, δημοκρατικότητας κατ' επιφασιν, συσσωρευόμενων αδιεξόδων. Από Νοέμβρη σε Νοέμβρη όλοι επέμεναν ότι «το Πολυτεχνείο ζει» (και ευτυχώς είναι πράγματι «καταδικασμένο» να ζει, όσο ζει η μεταχουντική Ελληνική Δημοκρατία), αλλά έχει περάσει πολύς καιρός από τότε που φέρει επάνω του τα σημάδια του πρόωρα γερασμένου. Ο Νοέμβριος είναι η καρδιά του μακροχρόνιου ελληνικού φθινόπωρου και όταν γίνει όνομα οργάνωσης, γίνεται κακόηχος σαν πυροβολισμός.

Όμως το πρωτογενές Πολυτεχνείο, το Πολυτεχνείο της εποχής του και των πρωταγωνιστών του χωρίς «διορθώσεις» και «προσθήκες», είχε ήδη αρχίσει να χάνει τη μορφή του από τη στιγμή που το τανκ παραβίασε την πύλη της Πατησίων και από εκείνη την στιγμή που εκκένωθηκε η Πολυτεχνική Σχολή του ΑΠΘ. Μετά ήλθαν στην επιφάνεια οι μύθοι περί Πολυτεχνείου: Οι μύθοι είναι που ρυτιδώθηκαν τόσο γρήγορα, όχι οι πραγματικές διαστάσεις και διαχρονικές σταθερές των γεγονότων του 1973.

Ο Νοέμβριος του 1973 υπενθυμίζει ότι η Δημοκρατική Πολιτεία είναι ύψιστο αγαθό που δεν μπορεί να θυσιασθεί προς χάριν καμιάς σκοπιμότητας: μας θυμίζει αξίες που αρκετές φορές λησμονούμε και ακούν στα ονόματα ενεργός πολίτης, δημοκρατική νομιμότητα, κοινωνική αλληλεγγύη, ενότητα που υπερβαίνει (χωρίς να καταργεί) κομματικές διαιρέσεις ή διαφορές πεποιθήσεων, έλεγχος της εξουσίας, ελευθερία της γνώμης, ψωμί-παιδεία-ελευθερία. Και όσα ακολούθησαν, ιδιαίτερα το δράμα της διχοτομημένης Κυπριακής Δημοκρατίας, υπενθυμίζουν ότι οι εσωτερικοί και εξωτερικοί τυχολογισμοί, η ορμή των θερμοκέφαλων, είναι για μια χώρα όπως η Ελλάδα, χώρα καταδικασμένη να ζει σε εθραυστο περίγυρο και σε λεπτές ισορροπίες, η πιο ανεύθυνη συνταγή αυτοκαταστροφής.

Το 1992 ως αφουγκραστεί το 1973: Η μελαγχολική μας Δημοκρατία στα δεκαοκτώ της, είναι κρίμα να μη χαμογελά. Ευερέθιστη εφηβεία, πρόωρο γήρας ή no future; Ότι και αν συμβαίνει, δεν θα τη βοηθήσουν οι μεταγενέστεροι μύθοι περί Πολυτεχνείου: όμως κάτι από τη νηφαλιότητα, την ανοχή του διαφορετικού και το ανοιχτό ευρωπαϊκό πνεύμα που τόσο της λείπουν, μπορεί να το βρει στις μέρες εκείνου του αντιδικτατορικού, του πραγματικού Νοέμβρη 1973.

Γιώργος Β. Ριτζούλης

Να γνωμοδοτήσει η ΕΠΑΕ για το Κατιρλί

Έγγραφο του ΤΕΕ/ΤΚΜ στη Διεύθυνση Πολεοδομίας για την — κατ' ουσία — απόρριψη της ένστασής του.

Να τεθεί στην ΕΠΑΕ για γνωμοδότηση το θέμα της κατεδάφισης του Ι.Ν. Αγίου Ιωάννη Κατιρλί στην Καλαμαριά, ζητά με έγγραφό του (3/11/92) προς την Διεύθυνση Πολεοδομίας, το ΤΕΕ/ΤΚΜ, κοινοποιώντας την πρότασή του αυτή στον Οργανισμό Θεσσαλονίκης, το Νομάρχη, το ΥΠΠΟ, την Διεύθυνση Πολιτισμού του ΥΜΑ-Θ, στις αρχαιολογικές Εφορίες και τους συλλόγους.

Ο λόγος που το Επιμελητήριο επανέρχεται στο θέμα της διάσωσης του ναού, είναι η κατ' ουσία απόρριψη προηγούμενης ένστασής του στην απόφαση της πρωτοβάθμιας ΕΠΑΕ για την κατεδάφισή του.

Στο έγγραφό του προς τη Διεύθυνση Πολεοδομίας, το ΤΕΕ/ΤΚΜ σημειώνει:

«1) Απορρίπτετε την ένστασή μας για διαδικαστικούς λόγους, στηριζόμενοι στην παρ. β' του άρθρου 3 του ΓΟΚ, θεωρώντας ότι το ΤΕΕ, ο τεχνικός σύμβουλος της Πολιτείας και νόμιμα εκπροσωπούμενος στην ΕΠΑΕ, δεν δικαιούται να υποβάλλει ένσταση κατά απόφασης της ΕΠΑΕ.

2) Δεν απαντάτε στην ουσία της ένστασής μας, που αφορά στην μη γνωμοδότηση της α' βάθμιας ΕΠΑΕ για την κατεδάφιση του Ι.Ν. Αγ. Ιωάννη

Κατιρλί Καλαμαριάς όπως θα έπρεπε κατά τη γνώμη μας, σύμφωνα με τις παρ. α) και β) του άρθρου 6 της, με αριθ. 31252/1530, Απόφασης του Υπουργού ΠΕΧΩΔΕ.

3) Σχετικά με τον υπαινιγμό σας «Δεν νοείται να διαμαρτύρεστε για απόφαση...», είναι θέμα που αφορά τις σχέσεις του ΤΕΕ με τους εκπροσώπους του, είναι εσωτερικό του θέμα, για το οποίο θα κάνουμε συγκεκριμένες ενέργειες, εφόσον κριθεί ότι υπάρχει πρόβλημα.

Μετά τα παραπάνω ζητούμε να εισαχθεί στην ΕΠΑΕ, για γνωμοδότηση, το θέμα της κατεδάφισης του ναού.

Συμπληρωματικά σας υπενθυμίζουμε ότι, σύμφωνα με την εγκ. 23388/953/84 «Χαρακτηρισμός κτιρίου ως διατηρητέου σε περίπτωση που έχει ήδη εκδοθεί οικοδομική άδεια ανέγερσης νέας οικοδομής», «... σε περίπτωση αίτησης κατεδάφισης κτιρίου, το οποίο κατά την κρίση της ΕΠΑΕ έχει αξιολογική στοιχεία και πρέπει να διατηρηθεί, σύμφωνα με τις παραπάνω διατάξεις, η ύπαρξη άδειας ανέγερσης νέας οικοδομής, στη θέση του διατηρητέου, δεν μπορεί να έχει καμία επιρροή στη διατήρησή του ή όχι».

Επίσης, στην εγκ. 60138/2544/83 «Κατεδαφίσεις και επισκευές αξιολο-



γων κτισμάτων», αναφέρεται ότι υπάρχει πρόβλημα στις περιπτώσεις κτιρίων που δεν έχουν χαρακτηριστεί διατηρητέα, αλλά «Το πρόβλημα αυτό μπορεί να λυθεί οριστικά, μόνο όταν χαρακτηριστούν όλα τα διατηρητέα... Μέχρι τότε όμως θα πρέπει να ευαισθητοποιθούν στο θέμα της προστασίας της πολιτιστικής κληρονομιάς όλοι οι φορείς που εμπλέκονται στις διαδικασίες έκδοσης οικοδομικών αδειών και αδειών κατεδαφίσεων, όπως και κάθε πολίτης...».

«Ερευνητικό πρόγραμμα» και ... η Βίλα Μπιάνκα!

Η ανάθεση μελετών από το Δήμο Θεσσαλονίκης απευθείας στο ΑΠΘ, σε ινστιτούτο και ιδρύματα, με τη μορφή «ερευνητικών προγραμμάτων» συνεχίζεται. Στο πακέτο των έργων που, χωρίς διαγωνισμό, βαφτίζονται ως ερευνητικά προγράμματα και εκπονούνται με απευθείας ανάθεση, εντάχθηκε και η αποκατάσταση της Βίλα Μπιάνκα.

Μ' έγγραφό του προς τη Διεύθυνση Αρχιτεκτονικού Σχεδίου Πόλεως του Δήμου Θεσσαλονίκης, το ΤΕΕ/ΤΚΜ, σημειώνει:

«Επανερχόμαστε στο με αρ. πρωτ. 4075/23.7.92 έγγραφό μας, με το οποίο σας ζητούσαμε να μας ενημερώσετε για τη διαδικασία χαρακτηρισμού ως «ερευνητικού προγράμματος» της μελέτης για την CASA BIANCA, και στο οποίο δεν πήραμε απάντηση μέχρι σήμερα.

Την εξέλιξη του θέματος παρακολουθούμε από τον ημερήσιο τύπο, όπου αναφέρεται «την εκπόνηση ερευνητικού προγράμματος για την αποκατάσταση της βίλα Μπιάνκα, ανέθεσε ο δήμος μέσω του ΑΠΘ στον καθηγητή κ. Μουτσόπουλο, με συνεργάτες τους καθηγητές κ. Πενέλη και Παπαδόπουλο» (ΜΑΚΕΔΟΝΙΑ, 10.10.92).

Εν τω μεταξύ ήδη από το με αρ. πρωτ. 23102/20.7.92 έγγραφό της Δ/σης Εσωτερικών της Νομαρχίας Θεσσαλονίκης, φαίνεται ότι δεν επικυρώθηκε η με αρ. 1002/92 απόφαση του Δημοτικού Συμβουλίου, για ψήφιση πίστωσης για το «ερευνητικό πρόγραμμα της CASA BIANCA».

Παρακαλούμε λοιπόν να απαντήσετε στο παραπάνω έγγραφό μας για το συγκεκριμένο θέμα και να μας αποστείλετε κατάλογο των μελετών που έχουν χαρακτηριστεί από τον Δ.Θ. ως «ερευνητικά προγράμματα» και έχουν ανατεθεί στο ΑΠΘ, σε Ινστιτούτα ή Ιδρύματα. ■



Επιστημονική ομάδα του ΤΕΕ/ΤΚΜ για την υποθαλάσσια αρτηρία

Δέχτηκαν να περιμένουν την πρόταση του Τμήματος, ο δήμαρχος και ο περιφερειάρχης.

Στη συγκρότηση επιστημονικής ομάδας εργασίας που θα αναλάβει να επεξεργαστεί την πρόταση του ΤΕΕ/ΤΚΜ για την υποθαλάσσια αρτηρία, προχώρησε η διοικούσα επιτροπή.

Την επιστημονική ομάδα εργασίας, αποτελούν με αλφαβητική σειρά, οι: Βούγιας Σπύρος, Γερόλυμπου Αλέκα, Καλογήρου Νίκος, Πατραμάνης Κώστας, Παπανικολάου Μόρφω και Χατζόπουλος Γιάννης.

Αναμένεται ότι μέσα στο πρώτο δεκαπενθήμερο του Δεκεμβρίου η Επιστημονική ομάδα θα ολοκληρώσει την

πρότασή της, και κατόπιν η Δ.Ε. θα παρουσιάσει την θέση της δημόσια.

Στο μεταξύ, επαφές με τον δήμαρχο Θεσσαλονίκης και τον γενικό γραμματέα της Περιφέρειας Κεντρικής Μακεδονίας είχε ο πρόεδρος του Τμήματος Ανδρέας Κουράκης, από τους οποίους ζήτησε να μην προχωρήσουν στην Α' φάση δημοπράτησης του έργου.

Όπως ανέφερε ο κ. Κουράκης, προκειμένου να διαμορφωθεί μια πρόταση που θα εκφράζει το σύνολο των φορέων της πόλης, οι ενδιαφερόμενοι για το έργο φορείς, πρέπει να περιμένουν την ολοκλήρωση της πρότασης που επεξεργάζεται η επιστημονική ομάδα του ΤΕΕ/ΤΚΜ.

Τόσο ο δήμαρχος Θεσσαλονίκης, όσο και ο γεν. Γραμματέας της Περιφέρειας δεχτήκαν να περιμένουν την πρόταση που επεξεργάζεται το ΤΕΕ/ΤΚΜ, αλλά δεν ανέλαβαν καμία δέσμευση ως προς την ύπαρξη συνέναισης, ως απαιτούμενη προϋπόθεση, για την υλοποίηση του έργου.

ΤΕΧΝΟΓΡΑΦΗΜΑ

ΕΚΔΟΣΗ ΤΟΥ ΤΕΧΝΙΚΟΥ ΕΠΙΜΕΛΗΤΗΡΙΟΥ ΕΛΛΑΔΑΣ
Τ Μ Η Μ Α Κ Ε Ν Τ Ρ Ι Κ Η Σ Μ Α Κ Ε Δ Ο Ν Ι Α Σ

Αποστέλλεται δωρεάν στα μέλη του Τμήματος Κ. Μακεδονίας του ΤΕΕ

Υπεύθυνος σύμφωνα με το νόμο	Τηλέφωνα Τμήματος	
Ανδρέας Κουράκης, Πρόεδρος ΤΕΕ	Πρόεδρος ΤΕΕ/ΤΚΜ	234.191
- Τμήμα Κεντρικής Μακεδονίας	Μητρώο - Συνδρομές - Βεβαίωσης -	
Ζευζίδος 8, 54622 Θεσσαλονίκη	Ταμείο	278.123
Υπεύθυνη ύλης	Λογιστήριο	268.380
Αθανασία Μπαξεβάνη	Άδεια άσκησης επαγγέλματος -	
Δημοσιογράφος	πραγματογνωμοσύνες	236.111
Συνεργάτης φωτογράφος	Πρωτόκολλο - γραμματεία	235.470
Χρήστος Πασχογιάννης	Βιβλιοθήκη	280.462
Τυπογραφική επιμέλεια	Γραφείο Επαγγελματιών	268.193
Φωτοστοιχειοθέτηση	Γραφείο Επιστημονικού	
INFOPRINT	Έργου	234.566
Δωδεκανήσου 25,	Γραφείο ΓΟΚ	237.863
τηλ. 531.517, 515.098	Γραφείο ΕΟΚ	237.016
Θεσσαλονίκη	Τηλεfax	235.487
Υπεύθυνος τυπογραφείου		
Φώτης Βερβερίδης		
Αλ. Παπαναστασίου 58,		
τηλ. 917.420, Θεσσαλονίκη		

Κοινή σύσκεψη εργασίας για την πολιτιστική πρωτεύουσα

Πρωτοβουλία θα αναλάβει το ΤΕΕ/ΤΚΜ προκειμένου να προκύψει κατάλογος όλων των προβλεπόμενων έργων μέχρι το 1997

Σύσκεψη Π.Π.

Πρωτοβουλία για την πραγματοποίηση συνάντησης εργασίας στην οποία θα συμμετάσχουν όλοι οι δήμαρχοι του πολεοδομικού συγκροτήματος, ο γενικός γραμματέας της Περιφέρειας Κεντρικής Μακεδονίας και ο νομάρχης Θεσσαλονίκης, προτίθεται να αναλάβει πριν το τέλος του Νοεμβρίου, το Τεχνικό Επιμελητήριο/ΤΚΜ.

Στόχος της διοργάνωσης αλλά και της πρωτοβουλίας που αναλαμβάνει το Τμήμα, είναι ο από κοινού καθορισμός των έργων και των δράσεων που θα αναπτυχθούν στη Θεσσαλονίκη ενόψει της Πολιτιστικής Πρωτεύουσας σε συνδυασμό με τα προτεινόμενα έργα που θα περιληφθούν στο δεύτερο πακέτο Ντελέρ, των οποίων η υποβολή λήγει τελεσίδικα στις 30 Νοεμβρίου. Ενώ όμως τα παραπάνω αποτελούν επείγουσα προτεραιότητα, ο Οργανισμός Πολιτιστικής Πρωτεύουσας, δεν αναλαμβάνει μέχρι στιγμής καμία σχετική πρωτοβουλία.

Κατά την εκτίμηση του ΤΕΕ/ΤΚΜ, η συνάντηση εργασίας, αποβλέπει στο εξής:

Μετά την συνάντηση, το Τμήμα θα υποβάλλει ολοκληρωμένη και εξειδικευμένη πρόταση με τα έργα που θεωρούνται απαραίτητα για την Πολιτιστική Πρωτεύουσα. Επίσης, τα έργα που δεν γίνονται αποκλειστικά για την Π.Π. αλλά δημιουργούν την απαιτούμενη υποδομή για μια τέτοια διοργάνωση, όπως αυτά που ήδη περιλαμβάνονται στο δεύτερο πακέτο Ντελέρ, τα ΠΕΠ ή άλλα προγράμματα έργων της Τοπικής Αυτοδιοίκησης.

Τέλος, τα έργα που πρέπει να κατασκευασθούν στους δήμους με συντονισμό των τεχνικών υπηρεσιών τους και θα δημιουργούν υποδομή για την Π.Π.

Πρόταση στο ΤΕΕ να πάρει πρωτοβουλίες

Εξάλλου, χαρακτηριστική της χαλαρής διαδικασίας με την οποία προχωρούν επείγοντα και καιρία για την Π.Π. θέματα, είναι η επιστολή του δημοτικού συμβούλου και μέλους της Επιτροπής Π.Π., Δημήτρη Σαλιπστή προς τα μέλη της Επιτροπής του δημοτικού συμβουλίου, με την οποία προτρέπεται το ΤΕΕ/ΤΚΜ να αναλάβει σχετικές πρωτοβουλίες.

Μεταξύ άλλων στην επιστολή του ο κ. Σαλιπστής αναφέρει:

« Όλες οι προτάσεις, πρέπει να υποβληθούν στο Υπουργείο Οικονομικών το αργότερο μέχρι την 30η Νοεμβρίου, ώστε στη συνέχεια να προχωρήσει η σχετική επεξεργασία για την υποβολή τους στα αρμόδια όργανα της Κοινότητας.

Καθώς η Επιτροπή μας επικεντρώνει τις προσπάθειές της να επιτύχει την αποδοχή του Οργανισμού της Πολιτιστικής Πρωτεύουσας από την κυβέρνηση και την νομοθετική κατοχύρωσή της, διατρέχουμε τον ορατό κίνδυνο να ληφθούν άλλοι και χωρίς την παρουσία της Θεσσαλονίκης, οι κρίσιμες αποφάσεις για τα έργα, που θεωρούνται απαραίτητα για την προετοιμασία της

πόλης, τα έργα πολιτιστικής υποδομής, αισθητικής παρέμβασης κλπ.

Για να μη βρεθούμε κυριολεκτικά στο περιθώριο των αποφάσεων, προτείνω να υπάρξει ειδική συνεδρίαση της Επιτροπής της Πολιτιστικής Πρωτεύουσας, με την συμμετοχή του Τεχνικού Επιμελητηρίου, ενός εκπροσώπου των περιφ. Δήμων και των αρμόδιων τεχνικών υπηρεσιών του Δήμου, για να εξετασθεί το επείγον αυτό πρόβλημα, και αν κριθεί απαραίτητο να προχωρήσουμε στην διατύπωση μιας κατ' αρχήν προτάσεως για τα επείγοντα και σοβαρά έργα, που πρέπει να ενταχθούν στο πακέτο Ντελέρ, με την επιφύλαξη να επανέλθουμε συμπληρωματικά μετά την ψήφιση του Οργανισμού και την λειτουργία των οργάνων του. Η σοβαρότερη πτυχή της «Πολιτιστικής Πρωτεύουσας» είναι αυτή των έργων που θα εκτελεστούν και της χρηματοδότησής τους.»

• Το ΤΕΕ/ΤΚΜ ανταποκρίνεται με ταχύτητα, συνέπεια και επιστημονική εγκυρότητα, σε όλους τους τομείς που άπτονται των αρμοδιοτήτων του ως επιστημονικού φορέα. Επιστολές όπως

του κ. Σαλιπστή, επιβεβαιώνουν την αναγνώριση του έργου και της συμβολής του στην κατεύθυνση αυτή.

Εξάλλου, την έκπληξή του για τις διαδικασίες με τις οποίες ήδη άρχισαν να προωθούνται τα θέματα της Πολιτιστικής Πρωτεύουσας εξέφρασε ο πρόεδρος του ΤΕΕ/ΤΚΜ κ. Ανδρέας Κουράκης, μετά την τριήμερη διοργάνωση για την Π.Π. από την ΤΕΔΚ, στην οποία το Τμήμα δεν προσκλήθηκε... «Πληροφορηθήκαμε από τα Μ.Μ.Ε. ότι ήταν μια πολύ σημαντική διοργάνωση, αλλά δεν μπορέσαμε να την παρακολουθήσουμε, διότι δεν προσκληθήκαμε» ανέφερε χαρακτηριστικά ο κ. Κουράκης.

Γραφείο Π.Π.

Εξάλλου, όπως αναφέρθηκε και στο προηγούμενο «Τεχνογράφημα», με απόφαση της Δ.Ε. του ΤΕΕ/ΤΚΜ, συστάθηκε και λειτουργεί από 2.11.92 μονομελές Γραφείο για τον συντονισμό της συνεργασίας του Τμήματος με τους εμπλεκόμενους φορείς στην υλοποίηση του «Πρότυπου Σχεδίου Ανάπτυξης & Αναβίωσης του Ιστορικού Εμπορικού Κέντρου της Θεσσαλονίκης» και των δράσεων για την διοργάνωση «Θεσσαλονίκη - Πολιτιστική Πρωτεύουσα της Ευρώπης 1997» με υπεύθυνο τον Π. Σκαρλάτο, τηλ. 268.375.

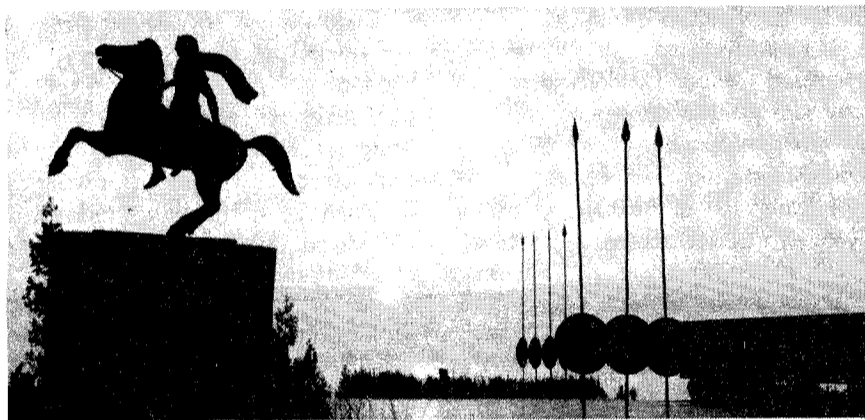

Καμία προτεραιότητα πριν την Εγνατία οδό

Επιφυλάξεις του Τμήματος για την κατασκευή του οδικού άξονα Ηγουμενίτσας - Βόλου, κατά προτεραιότητα

Με έντονη επιφύλαξη αντιμετωπίζει η διοίκουσα του Τμήματος, το μεγάλο οδικό έργο οδικής σύνδεσης Ηγουμενίτσας-Βόλου που πρότεινε το ΤΕΕ και εντάχθηκε στο δεύτερο πακέτο Ντελέρ.

Ανάλογες επιφυλάξεις που φτάνουν στα όρια της διαφωνίας, εξέφρασε μέχρι στιγμής και το ΤΕΕ/Τμήμα Ανατολικής Μακεδονίας, καθώς η έναρξη του οδικού αυτού άξονα ως έργου προτεραιότητας, εγκυμονεί σοβαρούς κινδύνους για τη διακοπή κατασκευής κατά προτεραιότητα, του οδικού άξονα της Εγνατίας οδού. Ένα έργο τεράστιας εθνικής σημασίας, ιδιαίτερα μετά τις τελευταίες εξελίξεις στο βαλκανικό χώρο, που εάν σταματήσει έστω και προσωρινά ή συνεχιστεί με μικρότερους ρυθμούς χρηματοδότησης, θα αποκόψει οδικώς τη Βόρεια με τη Νότια Ελλάδα.

Το ΤΕΕ/ΤΚΜ θα επεξεργαστεί αναλυτικά το θέμα αυτό, αλλά κατ' αρχήν εκφράζει τη διαφωνία του με την κατασκευή κάθε νέου οδικού άξονα εάν αυτός συνεπάγεται την διακοπή της προτεραιότητας με την οποία κατασκευάζεται η Εγνατία οδός.

Για τα υπόλοιπα έργα που περιλαμβάνονται στο δεύτερο πακέτο Ντελέρ

και ειδαν το φως της δημοσιότητας, το ΤΕΕ/ΤΚΜ δεν θα τοποθετηθεί εάν δεν πληροφορηθεί πρώτα τους ακριβείς τίτλους των προτεινόμενων έργων και το ύψος της χρηματοδότησης.

Ειδικότερα περιλαμβάνονται στο 2ο ΚΠΣ, όπως προτείνει ο υφυπουργός Εθνικής Οικονομίας Αρ. Τσιπλάκος, η κατασκευή της Εγνατίας οδού, η μετατροπή του σιδηροδρομικού άξονα Ειδομένης-Θεσσαλονίκης-Αθήνας σε άξονα υψηλών ταχυτήτων ή TGV και η ολοκλήρωση των οδικών αξόνων Ευζώνων - Θεσσαλονίκης - Αθήνας και Προμαχώνα - Θεσσαλονίκης.

Επίσης περιέχονται τα έργα αναβάθμισης του λιμένα Θεσσαλονίκης, η βελτίωση της υποδομής του αεροδρομίου «Μακεδονία», η κατασκευή του Μετρό Θεσσαλονίκης, καθώς και έργα ύδρευσης και βιολογικού καθαρισμού για τη Θεσσαλονίκη.

Ακόμη θα χρηματοδοτηθούν από το 2ο ΚΠΣ όλα τα έργα που σχετίζονται με την ανάδειξη της Θεσσαλονίκης ως Πολιτιστικής Πρωτεύουσας της Ευρώπης για το 1997, η κατασκευή κλειστού γυμναστηρίου στη Θέρμη, αλλά και σύγχρονου ποδηλατοδρόμου στη Θεσσαλονίκη. ■

Επαγγελματικά

ΧΡΟΝΟΣ ΕΚΔΟΣΗΣ ΑΠΟΔΕΙΞΩΝ ΠΑΡΟΧΗΣ ΥΠΗΡΕΣΙΩΝ

Σύμφωνα με τις διατάξεις του άρθρου 13 (παρ. 3) του Π.Δ. 186/92 (ΦΕΚ 84Α), οι αποδείξεις παροχής υπηρεσιών των ελευθέρων επαγγελματιών εκδίδονται για κάθε επαγγελματική τους εισπραξη, κατά το χρόνο εισπραξης της αμοιβής. Σημειώνεται ότι ως εισπραξη θεωρείται και η πίστωση των δικαιούχων - ελευθέρων επαγγελματιών στα βιβλία του υποχρέου για την καταβολή της αμοιβής, ύστερα από προηγούμενη επί αποδείξει αναγγελία στο δικαιούχο. (Α.Π. 1084927/707/0015/92 Υπ. Οικονομικών)

ΠΟΛΕΟΔΟΜΙΚΑ

ΟΡΙΣΤΙΚΗ ΔΙΑΤΗΡΗΣΗ Ή ΜΗ ΚΤΙΣΜΑΤΟΣ ανεγερθέντος βάσει οικοδομικής αδείας που ακυρώθηκε δικαστικώς, κρίθηκε ότι η προβλεπόμενη από το τελευταίο εδάφιο της παρ. 1 του άρθρου 15 του ν. 1337/83, όπως προστέθηκε με την παρ. 7 του άρθρου 8 του ν. 1512/1985, αναστολή καταδείξεως κτισμάτων που έχουν ανεγερθεί βάσει οικοδομικής αδείας μετά από έλεγχο της αρμόδιας πολεοδομικής αρχής, η οποία ανακαλείται μεταγενέστερα ή ακυρώνεται από το Σ.τ.Ε. ισχύει ασχέτως χρόνου ανεγέρσεως αυτών. Κατόπιν αυτού το πρώτο εδάφιο της παρ. 7 του άρθρου 8 της εγκυκλίου 20/1965 παύει να ισχύει. (ΕΓΚΥΚΛΙΟΣ 37 24.7.92)

ΤΑ ΠΡΟΣΤΙΜΑ της παρ. 2 του άρθ. 17 του Ν. 1337/83 όπως προστέθηκε με την παρ. 2 του άρθ. 2 του Ν. 1772/88 καθώς και οι λοιπές συνέπειες των επόμενων παραγράφων, δεν εφαρμόζονται σε κτίσματα ή κατασκευές, οι οποίες ανεγείρονται με οικοδομικές άδειες, που εκδίδονται σύμφωνα με διατάξεις οι οποίες κρινονται αντισυνταγματικές με δικαστικές αποφάσεις και για το λόγο αιτών ακυρώνονται. (παρ. 7α άρθ. 5 Ν. 2052/92)

ΕΛΕΓΧΟΣ ΛΕΙΤΟΥΡΓΙΚΟΤΗΤΑΣ ΑΓΡΟΤΙΚΩΝ ΑΠΟΘΗΚΩΝ. Κατά την έκδοση οικοδομικών αδειών για αγροτικές αποθήκες στα δικαιολογητικά της αδείας θα πρέπει να υπάρχει και ο έλεγχος λειτουργικότητας αυτών από τις αρμόδιες διευθύνσεις του Υ. Γεωργίας, σύμφωνα με την παρ. 2 του άρθρου 3 του ΓΟΚ/85. (Απόφαση ΥΠΕΧΩΔΕ 35810/92)

ΑΠΑΙΤΕΙΤΑΙ ΕΙΔΙΚΗ ΚΑΙ ΕΜΠΕΡΙΣΤΑΤΩΜΕΝΗ ΕΡΕΥΝΑ από την Διοίκηση, πριν εκδοθεί άδεια οικοδομικών εργασιών, όσον αφορά το οικοδομικό την αρτιότητα και την από άποψη πλευρών, γωνιών, σχήματος, προσώπου στην οδό κλπ. καταλληλότητα όχι μόνο του οικοπέδου στο οποίο αφορά η υπό έκδοση άδεια, αλλά και όλων των ομόρων του οικοπέδου, έτσι ώστε να διαπιστωθούν και να ικανοποιηθούν όλες οι ανάγκες τακτοποιήσεων και προακυρώσεων που τυχόν αναφύονται πριν ανεγερθούν οικοδομές. Για το σκοπό αυτό απαιτείται να εκδοθεί η Διοίκηση εμπειριστατωμένη και αιτιολογημένη πράξη, από την οποία να προκύπτει η διαπίστωση της πραγματικής καταστάσεως και η διενέργεια των τακτοποιήσεων ή άλλως, οι λόγοι για τους οποίους οι τυχόν αναγκαίες τροποποιήσεις δεν είναι νόμο ή πράγματι εφικτές. (ΕΓΚΥΚΛΙΟΣ 42/16.9.92)

ΔΗΜΟΣΙΕΥΤΗΚΑΝ ΣΕ ΦΕΚ

ΦΕΚ 544B 28.8.92 Χαρακτηρισμός ή όχι ως έργο τέχνης και ως ιστορικού διατηρητέου μνημείου του κτιρίου μαζί με τον περιβάλλοντα χώρο του στα όρια της ιδιοκτησίας Καλλιδόπουλου Αλεξάνδρου, στην οδό Αλεξανδρείας 29 και Χατζηκώστα στη Θεσσαλονίκη.

ΦΕΚ 567B/17.9.92 Χαρακτηρισμός ως έργου τέχνης που χρειάζεται ειδική προστασία του κτιρίου στις οδούς Ζαΐμη και Πραξιτέλους στη Θεσσαλονίκη, ιδιοκτησίας ΚΕΔΑΚ και ΛΕΜΜ.

ΦΕΚ 583B/26.9.92 Χαρακτηρισμός ως έργου τέχνης ή ως ιστορικού διατηρητέου μνημείου του ισογείου κτίσματος ιδιοκτησίας Θεοφαν. Παπαϊωάννου, στην οδό Βενιζέλου 2 Άγιος Παύλος στην Θεσσαλονίκη

ΦΕΚ 595B/30.9.92 Χαρακτηρισμός ως ιστορικού διατηρητέου μνημείου και έργου τέχνης του 19ου Γυμνασίου - Λυκείου, στις οδούς Αλεξανδρείας 93 και Ζ. Παπαντωνίου στη Θεσσαλονίκη.

ΕΝΔΙΑΦΕΡΟΥΝ

ΕΚΘΕΣΗ «Πρόσωπα προσφύγων 1922-24», 9.10-30.11.92, Πολιτιστικό Κέντρο της ΕΤΕ (Β. Όλγας 108), Θεσσαλονίκη

ΕΚΘΕΣΗ «Κειμήλια από την Ανατολική Ρωμυλία», 1-30.11.92, Λαογραφικό Μουσείο, Θεσσαλονίκη

ΟΜΑΔΙΚΗ έκθεση ζωγραφικής 3-25.11.92, αίθουσα «Z-M», Θεσσαλονίκη

ΕΚΘΕΣΗ «Αυτόματα και Ρομπότ», 14.10-24.11.92, Μακεδονικό Μουσείο Σύγχρονης Τέχνης, Γαλλικό Ινστιτούτο και Lego, Θεσσαλονίκη

DETROP'93, «12η Διεθνής Έκθεση Τροφίμων-Ποτών κλπ.», 6-10.5.93, ΔΕΘ, Θεσσαλονίκη

ΕΚΘΕΣΗ πορτρέτων του Πολύκλειτου Ρέγκου, 9.11-31.12.92, Δημοτική Πινακοθήκη

ΣΥΝΕΔΡΙΟ «Η ανάδειξη του Ολύμπου ως φυσικού, πολιτιστικού και τουριστικού πόλου της χώρας», Ιανουάριος 1993, Λάρισα, ΤΕΕ/ΤΚΑ Θεσσαλίας

11ος ΠΑΝΕΛΛΗΝΙΟΣ ΔΙΑΓΩΝΙΣΜΟΣ ΣΧΕΔΙΟΥ ΕΠΙΠΛΟΥ, 26-30.3.93, ΔΕΘ

9η ΑΓΡΟΤΙΚΑ, 3-8.2.93, ΔΕΘ

ΔΙΗΜΕΡΟ «Κοινωνική ασφάλιση - Ασφάλιση Μηχανικών ΓΣΜΕΔΕ», 14-15.12.92, ΤΕΕ Αθήνα

ΗΜΕΡΙΔΑ «Τράπεζες πληροφοριών», 25.11.92, αίθουσα εκδηλώσεων Συνδέσμου Εξαγωγέων Β.Ε., Θεσσαλονίκη

ΕΚΘΕΣΗ ζωγραφικής Φρ. Μορελλέ, 9-30.11.92, Γαλλικό Ινστιτούτο Θεσσαλονίκης

ΕΚΘΕΣΗ ΕΛΛΗΝΙΚΩΝ ΠΡΟ-ΙΟΝΤΩΝ, 20-24.1.93, ΔΕΘ, Λευκωσία - Κύπρος

FURNIDEC '93, 26-30.3.93, ΔΕΘ, Θεσσαλονίκη

ΖΗΤΕΙΤΑΙ

ΜΗΧΑΝΟΛΟΓΟΣ ΜΗΧΑΝΙΚΟΣ - μέχρι 32 ετών, Αγγλική, σχετική προϋπηρεσία ή εργοταξιακή πείρα, ΓΙΟΣΑΣ ΑΕΕ, Κ. Μαυρομυχάλη 7, 185 45 ΠΕΙΡΑΙΑΣ

ΜΗΧΑΝΟΛΟΓΟΣ ΜΗΧΑΝΙΚΟΣ - με 10ετή κατασκευαστική εμπειρία και πενταετή εμπειρία σε Site Project Manager σε κατασκευή έργων Διύλιση/ρίων, Δεξαμενών Πετρελαίου κλπ., Αγγλική **ΜΗΧΑΝΙΚΟΣ** - με 10ετή εμπειρία, Αγγλική, εμπειρία λειτουργία ασφαλεία συντήρηση ανελκυστήσων πετρελαιοειδών **ΜΗΧΑΝΟΛΟΓΟΙ ΜΗΧΑΝΙΚΟΙ** με 5ετή εργοταξιακή εμπειρία σε έργα Σωληνώσεων δεξαμενών, ΙΩΑΝΝΟΥ & ΠΑΡΑΣΚΕΥΑ ΓΑΓΗΣ LTD Δ. Μεσογείων 245-245, 154 51 Ν. Ψυχικό, Τηλ. 6878.400/7

ΜΗΧΑΝΟΛΟΓΟΣ ΗΛΕΚΤΡΟΛΟΓΟΣ - Αγγλική, γνώσεις Marketing - Management, μέχρι 30 ετών γνώση δεύτερης γλώσσας προτίμηση Γερμανικά, Αντιπροσωπεία Αυτοκινητών, Τ.Θ. 50783, 540 14 ΘΕΣΣΑΛΟΝΙΚΗ

ΑΡΧΙΤΕΚΤΟΝΑΣ - νέος με στοιχειώδη γνώση Η/Υ και προγράμματος CAD για συνεργασία στον σχε-

διασμό επίπλων κουζίνας, Ν. Μιχός, Τηλ. 273.569, 230.162, ώρες αγοράς.

ΜΗΧΑΝΟΛΟΓΟΣ ΜΗΧΑΝΙΚΟΣ και **ΗΛΕΚΤΡΟΛΟΓΟΣ ΜΗΧΑΝΙΚΟΣ** - μέχρι 35 ετών, Αγγλική Διεθνής Εταιρεία, Λεωφ. Μεσογείων 451, 153 43 Αγ. Παρασκευή.

ΗΛΕΚΤΡΟΛΟΓΟΣ ή **ΗΛΕΚΤΡΟΝΙΚΟΣ ΜΗΧΑΝΙΚΟΣ**, Αγγλική, γνώση προγραμματισμού, ΕΑΝΤ ΑΕ, 2ας Μεραρχίας 16, 185 35 ΠΕΙΡΑΙΑΣ

ΜΗΧΑΝΟΛΟΓΟΥΣ - ΗΛΕΚΤΡΟΛΟΓΟΥΣ, ΗΛΕΚΤΡΟΝΙΚΟΥΣ ΜΗΧΑΝΙΚΟΥΣ - Αγγλική ή επικουρικά Γερμανικής ή Γαλλικής, Οργανισμός Βιομηχανικής Ιδιοκτησίας, Αρτέμιδος και Επιδάουρου, 151 25, Παράδεισος Αμαρουσίου, Τηλ. 6823.953

ΠΟΛΙΤΙΚΟΙ ΜΗΧΑΝΙΚΟΙ - Αγγλική και εξοικείωση με Η/Υ, για έργα στην Σαουδική Αραβία και Μέση Ανατολή, SERVICIO SA, Μεσογείων 338, 153 41 Αγ. Παρασκευή, Τηλ. 6823.953

ΠΟΛΙΤΙΚΟΣ ΜΗΧΑΝΙΚΟΣ - για το εργοστάσιο στην Εάνθη **ΗΛΕΚΤΡΟΛΟΓΟΣ** - για το υποκατάστημα Αθηνών, Χαρτοποία Θράκης ΑΕ, Τηλ. (01) 3471.222, (0541) 94.002

Αναλυτικότερα στον πίνακα «Εύρεση Εργασίας», 7ος όροφος, γραφεία ΤΕΕ/ΤΚΜ

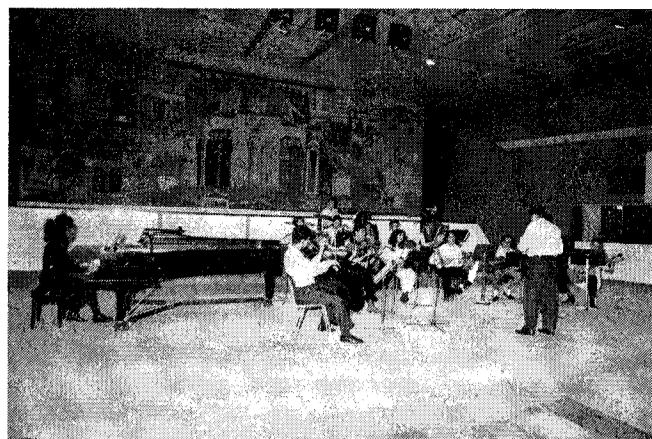

Γεωτεχνική μηχανική και...πολιτιστικά

Με μεγάλη επιτυχία πραγματοποιήθηκε στις 21, 22 και 23 Οκτωβρίου '92 το 2ο ΠΑΝΕΛΛΗΝΙΟ ΣΥΝΕΔΡΙΟ ΓΕΩΤΕΧΝΙΚΗΣ ΜΗΧΑΝΙΚΗΣ.

Το συνέδριο οργάνωσε το Τεχνικό Επιμελητήριο Ελλάδος σε συνεργασία με την Ελληνική Επιστημονική Εταιρεία Εδαφομηχανικής - Θεμελιώσεων, στο Συνεδριακό Κέντρο της Διεθνούς Έκθεσης Θεσσαλονίκης. Ιδιαίτερο ενδιαφέρον είχαν και οι παράλληλες πολιτιστικές εκδηλώσεις.

Στο συνέδριο, παρουσιάστηκαν συνολικά 109 εργασίες.

Κατά τη διάρκεια του Συνεδρίου έγιναν ειδικές διαλέξεις από τους παρακάτω προσκεκλημένους ομιλητές:

1. Καθηγητής Ν. Αμβράζης από το «Imperial College London», που ήταν και το τιμώμενο πρόσωπο του Συνεδρίου ως παγκοσμίου φήμης Έλληνας επιστήμονας του εξωτερικού.

2. Καθηγητής Δ. Βαλαλάς, Ομότιμος Καθηγητής ΑΠΘ, τιμώμενο πρόσωπο,

διακεκριμένος Έλληνας επιστήμονας του εσωτερικού.

3. Καθηγητής Ν. Μάρτων, από το Όσλο.

Παράλληλα στο ισόγειο του Συνεδριακού Κέντρου λειτούργησε Τεχνική Έκθεση υλικών, μηχανών και οργάνων, προγραμμάτων Η/Υ τεχνικών εφαρμογών, νέων τεχνικών σχετικών με το θεματολόγιο του Συνεδρίου. Στην Έκθεση συμμετείχαν 20 συνολικά τεχνικές εταιρείες.

Το 2ο Πανελλήνιο Συνέδριο Γεωτεχνικής Μηχανικής φιλοδότησε να συμβάλει και συνέβαλε με την μεγάλη επιτυχία του — οι συνέδριοι έφθασαν τους 500 — προς την κατεύθυνση της επίκαιρης ενημέρωσης του τεχνικού κόσμου στα θέματα έρευνας και πράξης της Γεωτεχνικής Μηχανικής.

Στο Συνέδριο παράλληλα με τις επιστημονικές του εργασίες οργανώθηκε και παράλληλη διαδικασία πολιτιστικών δραστηριοτήτων.



Η Ν.Ε. του ΠΑΣΟΚ για την καταστροφή των μνημείων

Συντονισμό φορέων και κομμάτων για τη διάσωσή τους, προτείνει με μήνυμά του προς το ΤΕΕ/ΤΚΜ

Με επιστολή του προς το ΤΕΕ/ΤΚΜ το γραφείο Πολιτισμού της Ν.Ε. του ΠΑΣΟΚ αναφέρεται στο μέγιστο θέμα της καταστροφής του μνημειακού πλούτου της Θεσσαλονίκης και σημειώνει ότι φορείς, κόμματα και πολίτες πρέπει να συντονίσουμε τις προσπάθειές μας για τη διάσωσή του. Συγκεκριμένα, επισημαίνει:

«Σας ευχαριστούμε για την επιστολή σας προς το ΥΠΠΟ της 6/10/92 που μας κοινοποιήσατε με θέμα την καταστροφή του μνημειακού πλούτου της πόλης μας.

Συμμερίζομαστε απόλυτα την αγωνία και τον προβληματισμό σας. Είναι, πραγματικά, τραγική ειρωνία σε μια εποχή προετοιμασίας της πόλης μας για την ανάδειξή της ως πολιτιστικής πρω-

τεύουσας της Ευρώπης για το 1997 να παίρνονται αποφάσεις, από το ΥΠΠΟ ουσιαστικά, που όχι μόνο δε βοηθούν στην παρουσίαση της ιστορικής και πολιτιστικής της προσφοράς αλλά και αντιτίθενται σ' αυτόν το στόχο.

Κόμματα και φορείς μαζί με όλους τους πολίτες της Θεσσαλονίκης πρέπει να συντονίσουμε τις προσπάθειές μας για να διασώσουμε το μνημειακό πλούτο, την ιστορική φυσιογνωμία και την πολιτιστική κληρονομιά της πόλης μας.

Σας αποστέλλουμε δύο ανακοινώσεις μας στον τύπο της 6/10/92 σχετικά με το αρχαίο θέατρο της Απελλού και τη συγκρότηση του οργανισμού «Πολιτιστική Πρωτεύουσα της Ευρώπης - Θεσσαλονίκη 1997».

Παρακαλούμε να μας ενημερώσετε για τα αποτελέσματα των ενεργειών σας και να μας θεωρείτε συμμάχους στον τόσο σημαντικό για την πόλη μας αγώνα σας. ■

Πολιτιστικές δραστηριότητες

— Συναυλία με την Ορχήστρα της Μουσικής Ομάδας της Πολυτεχνικής Σχολής του ΑΠΘ.

— Ξενάγηση στην Έκθεση «Οι Έλληνες στη Μαύρη Θάλασσα»

— Εκδρομή και ξενάγηση στους αρχαιολογικούς χώρους-μουσεία Δίου και Βεργίνας.

Ιδιαίτερη μνεία πρέπει να γίνει στην Ορχήστρα Μουσικής Ομάδας της Πολυτεχνικής του ΑΠΘ η οποία παρουσίασε ένα πλούσιο πρόγραμμα, με αρτιότητα και επάρκεια επαγγελματικού επιπέδου, και ενθουσίασε τους συνέδρους που την παρακολούθησαν. Η Οργανωτική Επιτροπή του 2ου Πανελλήνιου Συνεδρίου Γεωτεχνικής Μηχανικής ευχαρίστησε τους νέους συναδέλφους της Ορχήστρας για την αξιόπαινη προσπάθειά τους και την ουσιαστική συμβολή τους στο πολιτιστικό τμήμα του Συνεδρίου. Το πρόγραμμα που παρουσίασαν περιλάμβανε έργα Α. Vivaldi, Ρ. van der Staak, J. Dowland, Γ. Κωνσταντινίδη, V. Monti, Κ. Jarret, Ε. Καραϊδρου, Μ. Χατζιδάκη. Οι φοιτητές - μουσικοί που συμμετείχαν ήταν: Ν. Ρογκάκος, Σ. Δομόσογλου, Κ. Μαλλίρη, Γ. Χατζής, Α.Μ. Ρεντεζεπέρη, Α. Χατζηλεοντιάδης, Γ. Σαββίδη, Ε. Τόλιου, Η. Παπαδημητρίου, Γ. Δημητριάδης, Α. Μπακαλάκος, Χ. Γερμενόγλου. Ενορχήστρωση: Α. Χατζηλεοντιάδης.

• Χορηγοί του συνεδρίου ήταν οι: Αριστοτέλειο Πανεπιστήμιο, Γενική Γραμματεία Έρευνας και Τεχνολογίας, ΓΕΩΜΗΧΑΝΙΚΗ ΕΠΕ, Δήμος Θεσσαλονίκης, ΔΕΗ, ΔΟΜΟΤΕΧΝΙΚΗ ΑΕ, ΕΔΡΑΣΗ - Χ. Ψαλλιδας ΑΤΕ, ΘΕΜΕΛΙΟΔΟΜΗ ΑΕ, Οργανισμός Λιμένος Θεσσαλονίκης.

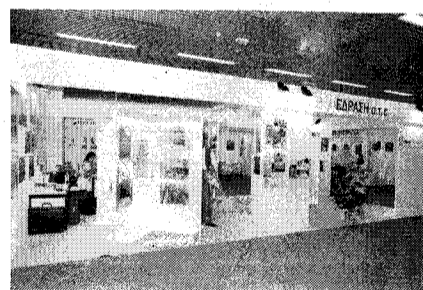

Ολοκληρώθηκαν τα σεμινάρια σε Πιερία-Ημαθία

Με επιτυχία συνεχίζονται τα σεμινάρια επιμόρφωσης μηχανικών στους Η/Υ που οργανώνει το ΤΕΕ/ΤΚΜ με χρηματοδότηση του Ευρωπαϊκού Κοινωνικού Ταμείου.

Για πρώτη φορά φέτος, σεμινάρια οργανώνονται και σε περιφερειακούς νομούς. Ολοκληρώθηκε ήδη και έγινε η απονομή των πτυχίων στους επιμορφωμένους του νομού Πιερίας από τον γενικό γραμματέα του Τμήματος κ. Τ. Αϊβατζιδή και στους επιμορφωμένους του νομού Ημαθίας από τον πρόεδρο κ. Α. Κουράκη. ■

**Ημερίδα για τη «HELECO»
στις 14 Δεκεμβρίου**

HELECO '93
Νέες προοπτικές για το περιβάλλον

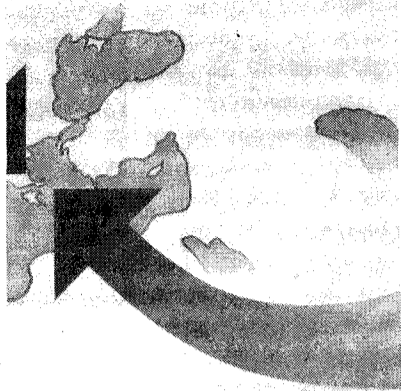

Ημερίδα για τη σημασία και το περιεχόμενο της πρώτης Διεθνούς Έκθεσης Τεχνολογίας προστασίας περιβάλλοντος που θα πραγματοποιηθεί τον επόμενο Απρίλιο στην Αθήνα με γενικό τίτλο «HELECO '93», θα πραγματοποιήσει το ΤΕΕ/ΤΚΜ.

Η ημερίδα θα γίνει τη Δευτέρα 14 Δεκεμβρίου στην αίθουσα «Ευριγείνης» του Κέντρου Διεθνούς και Ευρωπαϊκού Οικονομικού Δικαίου στο Φοίνικα, στις 6 το απόγευμα. Η διοργάνωση της κρίθηκε απαραίτητη προκειμένου να ενημερωθούν οι φορείς και οι επιχειρήσεις του ζωτικού χώρου της Κεντρικής Μακεδονίας για την διεθνούς εμβέλειας και τεράστιας σημασίας έκθεση που οργανώνει στην Αθήνα το ΤΕΕ, με την επωνυμία «HELECO '93», και να συμμετάσχουν δυναμικά.

Υπενθυμίζεται ότι η HELECO '93, που τελεί υπό την αιγίδα του Προέδρου της Δημοκρατίας, θα πραγματοποιηθεί στις 1-4 Απριλίου στην Αθήνα με τους εξής στόχους:

- Η παρουσίαση των εμπειριών και γνώσεων για τις προσφερόμενες στην πράξη τεχνολογίες προστασίας του περιβάλλοντος.
- Η ανταλλαγή απόψεων για τη διερεύνηση και επιλογή των βελτιστών τεχνολογικών λύσεων που αρμόζουν στις εκάστοτε συνθήκες.
- Η αποκατάσταση επικοινωνίας μεταξύ χρηστών και παραγωγών τεχνολογικών προστασίας περιβάλλοντος.
- Η καθιέρωση της Ελλάδας στο διεθνή χώρο, σαν κέντρο τεχνολογικής διακίνησης στον τομέα της προστασίας του περιβάλλοντος. ■

ΜΕ ΜΙΑ ΜΑΤΙΑ

Τετραόροφο υπόγειο σταθμό αυτοκινήτων σχεδιάζει να κατασκευάσει το Αριστοτέλειο Πανεπιστήμιο Θεσσαλονίκης, στον χώρο της Πλατείας Χημείου.

Ήδη έχουν εκπονηθεί οι προμελέτες για το υπόγειο αυτό πάρκινγκ που έχει σχεδιαστεί να χωράει 1.600 ΙΧ. Η διοίκηση του ΑΠΘ, φιλοδοξεί το έργο να είναι κατασκευασμένο έως το 1995, αν ενταχθεί στα έργα που θα γίνουν στη Θεσσαλονίκη, για την προετοιμασία της ως πολιτιστικής πρωτεύουσας της Ευρώπης.

Ο προϋπολογισμός της κατασκευής του έργου είναι 2-2,5 δισεκατομμύρια δραχμές.

Κατά 51% αυξήθηκε το μήνα Σεπτέμβριο σε σχέση με τον Αύγουστο, ο γενικός δείκτης τιμών των οικοδομικών υλικών, ενώ σε ορισμένα είδη (άμμος-χαλίκι-ελαφρόπετρα) οι αυξήσεις έφθασαν το 17,6%.

Τον Σεπτέμβριο του 1991 η αύξηση βρισκόταν στα επίπεδα του 2,2%. Στις επιμέρους κατηγορίες των οικοδομικών υλικών, τις μεγαλύτερες αυξήσεις σημείωσαν οι εξής κατηγορίες: Καύσιμα οικοδ. μηχανημάτων 7,3%, μεταλλικά υλικά βασικής επεξεργασίας 7,0% και εξαρτήματα θυρών και παραθύρων 7,1%.

Τη διατήρηση του αξιόλογου δείγματος βιομηχανικού κτιρίου, του κτιρίου ΦΙΕ στην Αθήνα, προτείνει το Τεχνικό Επιμελητήριο Ελλάδος.

Σύμφωνα με την πρόταση του ΤΕΕ, ο σχεδιαζόμενος σταθμός του ΜΕΤΡΟ, μπορεί να γίνει στα υπόγεια του κτιρίου, με παράλληλη «υποβάθμιση» της διερχόμενης Λεωφόρου Καλλιρρόης (ώστε να είναι υπόγεια).

Το κτίριο του ΦΙΕ μπορεί να χρησιμοποιηθεί για πολιτιστικούς σκοπούς και άλλες παρεμφερείς λειτουργίες, ενώ υπάρχει η δυνατότητα να πλαισιωθεί από «λειτουργικούς» χώρους πρασίνου.

Καταργείται, με σχετική τροπολογία, το σύστημα εκλογής της διοίκησης των ερευνητικών κέντρων της χώρας.

Εφεξής τα 5 από τα 7 μέλη των Δ.Σ. θα διορίζονται από τον αρμόδιο υπουργό. Σύμφωνα με την τροπολογία, η διοίκηση του ΕΚΕΦΕ «Δημόκριτος», ανατίθεται στον πρόεδρο της Ελληνικής Επιτροπής Ατομικής Ενέργειας.

Στο τέλος του 1997, πρόκειται να λειτουργήσει το πρώτο τμήμα του νέου Μετρό της Αθήνας, σύμφωνα με πρόσφατη δήλωση του προέδρου της κατασκευάστριας εταιρίας «ΑΤΤΙΚΟ ΜΕΤΡΟ Α.Ε.».

Ο πρόεδρος της κρατικής εταιρίας, που είναι επιφορτισμένη με την επίβλεψη και διοίκηση των έργων για την κατασκευή του Μετρό της Αθήνας, πρόβλεψε ότι το κόστος του έργου ενδέχεται να ξεπεράσει το ένα τρισεκατομμύριο δραχμές.

Η βελτίωση του δρόμου, που ξεκινάει από την Ηγουμενίτσα και καταλήγει στη Θεσσαλονίκη μέσω Ιωαννίνων, περιέχεται στα κοινωνικά σχέδια δημιουργίας διευρωπαϊκού οδικού δικτύου.

Με σχετική απόφαση του Συμβουλίου Υπουργών Μεταφορών της ΕΟΚ, η κοινότητα συγχρηματοδοτεί μια σειρά νέων οδικών αρτηριών στην Ελλάδα. Το διευρωπαϊκό οδικό δίκτυο πρόκειται να δημιουργηθεί μέχρι το έτος 2002.

Από 14 έως 16 δισ. ECU εκτιμάται ότι θα φθάσουν για την Ελλάδα, τα κονδύλια που περιλαμβάνονται στο νέο Κοινωνικό Πλαίσιο Στήριξης 1994-97.

Το νέο ΚΠΣ καταρτίζεται από τον αρμόδιο υπουργό Εθνικής Οικονομίας κ. Αρ. Τσιπλάκο, με τη «φιλοσοφία» οι διαθέσιμοι πόροι να συγκεντρωθούν σε σχετικά μικρό αριθμό έργων και προγραμμάτων, ώστε να επιτευχθούν υψηλότερα ποσοστά κοινοτικής συγχρηματοδότησης.

**ΕΚΔΗΛΩΣΕΙΣ
ΤΜΗΜΑΤΟΣ**

**ΜΕΤΡΑ ΑΣΦΑΛΕΙΑΣ ΚΑΙ ΥΓΙΕΙΝΗΣ
ΣΤΑ ΤΕΧΝΙΚΑ ΕΡΓΑ**

Ημερίδα, έκθεση φωτογραφίας, προβολή ταινιών - διαφανειών ΤΡΙΤΗ 1 ΔΕΚΕΜΒΡΙΟΥ, 6 μ.μ. αίθουσα διαλέξεων ΤΕΕ/ΤΚΜ, 3ος όροφος

ΘΕΜΑΤΟΛΟΓΙΟ ΗΜΕΡΙΔΑΣ:

- νομοθετικό πλαίσιο υγιεινής και ασφάλειας στα τεχνικά έργα
- στατιστική των ατυχημάτων, ανάλυση κατά παράγοντα
- ευθύνες συντελεστών παραγωγής τεχνικού έργου, νομικές επιπτώσεις ατυχήματος
- ατομικά μέσα προστασίας
- ασφάλεια εργαζομένων σε ικρίωματα
- κίνδυνος από ηλεκτρικό ρεύμα.

ΔΙΟΡΓΑΝΩΣΗ: Μόνιμη Επιτροπή Επαγγελματικών Θεμάτων ΤΕΕ/ΤΚΜ

**ΥΓΙΕΙΝΗ ΚΑΙ ΑΣΦΑΛΕΙΑ ΕΡΓΑΖΟΜΕΝΩΝ
ΣΤΟΥΣ ΧΩΡΟΥΣ ΠΑΡΑΓΩΓΗΣ**

ΔΙΗΜΕΡΟ 15-16 ΔΕΚΕΜΒΡΙΟΥ, 6-9.30 μ.
Αίθουσα Συνεδριάσεων Β', ΔΕΘ, Περίπτερο 8

ΘΕΜΑΤΟΛΟΓΙΟ:

- το ισχύον θεσμικό πλαίσιο
 - την Κοινωνική Νομοθεσία και την εναρμόνισή της με την αντίστοιχη Ελληνική
 - το ρόλο της επιχείρησης και των εργαζομένων στην εφαρμογή των διατάξεων
 - το ρόλο της Επιθεώρησης Εργασίας στον έλεγχο της εφαρμογής της Νομοθεσίας
 - το θεσμό των Επιτροπών Υγιεινής και Ασφάλειας εργαζομένων
 - την οργάνωση και τον προγραμματισμό της παραγωγικής διαδικασίας ως βασικού παράγοντα υποσομής για την εξασφάλιση συνθηκών Ασφάλειας και Υγιεινής
 - το κόστος της εξασφάλισης ικανοποιητικών συνθηκών Ασφάλειας και Υγιεινής
 - τις επενδύσεις
 - το θεσμό του Υπεύθυνου Ασφάλειας στις μικρομεσαίες επιχειρήσεις και τη δημιουργία ιστού στελεχειακού δυναμικού παραγωγής
 - την Πανεπιστημιακή εκπαίδευση και εξειδίκευση σε θέματα Υγιεινής και Ασφάλειας
- ΔΙΟΡΓΑΝΩΣΗ: Μόνιμη Επιτροπή Βιομηχανίας Ενέργειας ΤΕΕ/ΤΚΜ

**Αποχαρακτηρισμοί και
κατεδαφίσεις μνημείων -
αξιόλογων αρχιτεκτονικών
έργων: Προς ποια
πολιτιστική πρωτεύουσα;**

Με αφορμή πρόσφατο αποχαρακτηρισμό και άμεση κατεδάφιση διατηρητέου κτιρίου καθώς και απόφαση για κατάχωση σημαντικών αρχαιολογικών ευρημάτων, το ΤΕΕ/ΤΚΜ οργανώνει συζήτηση στορογγυλής τραπέζης την Τετάρτη 25 Νοεμβρίου 1992 και ώρα 7 μ.μ., στην αίθουσα διαλέξεών του, με θέμα: «Αποχαρακτηρισμοί και κατεδαφίσεις μνημείων - αξιόλογων αρχιτεκτονικών έργων: Προς ποια Πολιτιστική Πρωτεύουσα;»

Επειδή ήδη εκφράζονται ανησυχίες για επικείμενες νέες ανάλογες ενέργειες «αντιμετώπισης» της πολιτιστικής μας κληρονομιάς, η εκδήλωση έχει ως στόχο την ενεργοποίηση του πνεύματος της διατήρησης και προβολής της φυσιογνωμίας της Θεσσαλονίκης, προς την κατεύθυνση χάραξης μιας κοινής πολιτικής προστασίας.

Στη συζήτηση έχουν κληθεί να συμμετάσχουν εκπρόσωποι των αρμοδίων φορέων και Συλλόγων, καθώς και ειδικοί επιστήμονες.

Η συζήτηση θα είναι ανοιχτή στο κοινό. ■

Διημερίδα για την Ε.Π.Α.

Στις αρχές 1993 οι θεματικές ενότητες των εισηγήσεων. Στορογγυλό τραπέζι και έκθεση παρουσίασης μελετών.

Διημερίδα με θέμα: «Διαχρονική εξέλιξη του θεσμού της ΕΠΑ (1982-1992) στο πολεοδομικό συγκρότημα Θεσσαλονίκης» θα πραγματοποιήσει στις αρχές του 1993 το ΤΕΕ/ΤΚΜ, στην αίθουσα της Εταιρείας Μακεδονικών Σπουδών.

Η διημερίδα αυτή αποτελεί συνέχεια της εκδήλωσης που πραγματοποιήθηκε τον περασμένο Ιούνιο, με πρωτοβουλία της ομάδας εργασίας που συστάθηκε στο τμήμα, με αντικείμενο τη διαχρονική εξέλιξη του θεσμού της ΕΠΑ στο πολεοδομικό συγκρότημα. Στην εκδήλωση του Ιουνίου από τους συμμετέχοντες συναδέλφους και φορείς, τέθηκαν πολλά και κρίσιμα θέματα για την ΕΠΑ του ΠΣΘ, τα οποία καταγράφηκαν και αποδελτιώθηκαν κατά τη διάρκεια του καλοκαιριού. Με βάση αυτό το υλικό, προκύπτουν οι βασικοί άξονες που θα συζητηθούν στην νέα διημερίδα του ΤΕΕ/ΤΚΜ το 1993.

Οι θεματικές ενότητες της διημερίδας, είναι οι εξής:

1. Χαρτογραφικό υλικό πάνω στο ο-

ποίο στηρίχθηκε η ΕΠΑ - εμπειρία από μελέτες που πραγματοποιήθηκαν - προοπτικές.

2. Εξέλιξη του θεσμικού πλαισίου της σχετικής νομοθεσίας.

3. Προβλήματα χρηματοδότησης αμοιβών - μελετών ΕΠΑ.

4. Θεσοθέτηση - πορεία μελετών ΕΠΑ: Προδιαγραφές, αλληλεπίδραση μελετών, σχέσεις υπηρεσιών - ΟΤΑ - μελετητών, ΖΟΕ - ΓΠΣ, Π.Μ. - Ε-Α, πράξεις εφαρμογής κτλ.

5. Κριτική αξιολόγηση ΕΠΑ - μέλλον - προοπτικές - δυνατότητες εφαρμογής.

6. Συμμετοχή κοινωνικών φορέων - προγραμματιστών - χρηστών στη διαδικασία της ΕΠΑ.

— Στορογγυλή τράπεζα με θέμα: «Αποτίμηση των μελετών ΕΠΑ προοπτικές στην επόμενη 10ετία».

— Έκθεση με θέμα: «Παρουσίαση μελετών ΕΠΑ από δήμους Καλαμαριάς - Μενεμένης του ΠΣΘ» ■.



Οι στόχοι της Έκθεσης

Η επίδειξη του διοργανωτή ΣΑΘ δεν ήταν να προβληθούν μόνον σημαντικά έργα μετά από επιλογή, αλλά να καταγραφεί το πανόραμα των αρχιτεκτονικών τάσεων της τελευταίας δεκαετίας, με ελεύθερη επιλογή των εκθέμενων έργων από τους ίδιους τους δημιουργούς. Κλήθηκαν δηλαδή όλοι οι αρχιτέκτονες της Μακεδονίας και Θράκης να αξιολογήσουν το έργο τους και να επιλέξουν οι ίδιοι έως και επτά έργα αντιπροσωπευτικά της δουλειάς τους.

Ο αριθμός των συμμετοχών ήταν σημαντικά αυξημένος, συγκρινόμενος με τις δύο προηγούμενες εκθέσεις, ωστόσο υπολείπεται κατά πολύ από το σύνολο των αρχιτεκτόνων της περιοχής.

Με αφετηρία την Έκθεση αυτή, ο ΣΑΘ αποφάσισε να θεσμοθετήσει σειρά εκθέσεων αρχιτεκτονικού έργου ανά τακτά χρονικά διαστήματα (προτάθηκε η πενταετία), ώστε να δίδεται μια σαφής εικόνα των τάσεων και της ποιότητας του έργου που παράγεται, καθώς και μία εικόνα του πως εξελίσσεται. Με τον τρόπο αυτό, ο ΣΑΘ φιλοδοξεί να συγκροτήσει ένα αρχείο έργων, επιλεγμένων από τους ίδιους τους δημιουργούς, το οποίο θα εμπλουτίζεται συνεχώς από τη σύγχρονη παραγωγή και θα είναι προσίτο σε κάθε ενδιαφερόμενο. Με βάση το αρχείο αυτό, καθώς και τις περιοδικές εκδόσεις, θα είναι δυνατόν να διατυπώνονται κριτικές απόψεις και να αναπτυχθεί δημιουργικός διάλογος για την πορεία και την ποιότητα του αρχιτεκτονικού έργου. Μεταξύ των εκθέσεων ανά πενταετία υπάρχει δυνατότητα να διοργανώνονται και θεματικές εκθέσεις ειδικού περιεχομένου.

Διάλογος για την αρχιτεκτονική

Η Έκθεση, όπως και η έκθεση καταλόγου με έργα αρχιτεκτόνων της Θεσσαλονίκης, Μακεδονίας και Θράκης, συνέβαλε με πολλαπλό τρόπο στην αντιμετώπιση των ζητημάτων που αφορούν την αρχιτεκτονική και την πόλη: — Ο ίδιος ο ΣΑΘ λειτουργεί ως χώρος επεξεργασίας και προώθησης του διαλόγου και της έρευνας για την αρχιτεκτονική.

— Τα πλαίσια μέσα στα οποία κινείται ο αρχιτέκτονας στη σημερινή κοινωνία γίνονται πιο ορατά.

— Προωθείται η προσπάθεια γνωριμίας και επικοινωνίας του αρχιτέκτονα με το χρήστη του έργου που ο πρώτος σχεδίασε και πραγματοποιήθηκε.

— Ο αρχιτέκτονας είναι συχνά υποχρεωμένος να προτείνει λύσεις για κάθε θέμα που αντιμετωπίζει, μέσω της «επεξεργασίας του περιβάλλοντος» και της «προοπτικής του μέλλοντος» για τον τόπο του. Με τον τρόπο αυτό, μια έκθεση με αντιπροσωπευτικά έργα αρχιτεκτόνων της ευρύτερης περιοχής Μακεδονίας και Θράκης, συμβάλλει στην προβολή των ιστορικών αξιών του χώρου, όπως και στην διερεύνηση των προοπτικών του.

— Ο ΣΑΘ προβάλλει το έργο και το ρόλο των μελών του, μέσα στα πλαίσια της προσπάθειάς του να επεξεργασθεί τα ζητήματα της πανελληνίας συλλογικής έκφρασης των αρχιτεκτόνων και να τα προωθήσει στα αντίστοιχα όργανα της Ευρωπαϊκής Κοινότητας.

Στην Έκθεση συνυπήρχαν τρεις γενικές αρχιτεκτονικές: Επαγγελματίες και πανεπιστημιακοί δάσκαλοι που διαμόρφωσαν το αρχιτεκτονικό Προφίλ τους κατά τη δεκαετία του 1960 συνέθεσαν με τους μαθητές τους, σήμερα καταξιωμένους αρχιτέκτονες και δασκάλους, αλλά και με πολύ νέους αρχιτέκτονες, χθεσινούς φοιτητές, οι οποίοι έρχονται να συνεχίσουν επάξια την αρχιτεκτονική παράδοση.

Ο συνοδευτικός κατάλογος των έργων

Η σύντομη και αποσπασματική παρουσίαση των έργων μέσω του καταλόγου που συνόδευε την Έκθεση χρησιμεύει ως έναυσμα για να μπορεί κάθε ενδιαφερόμενος να ανατρέξει στο εκθεσιακό υλικό, το οποίο θα παραμείνει στην κυριότητα του ΣΑΘ. Για τη σύνταξη του καταλόγου, κλήθηκαν οι ενδιαφερόμενοι αρχιτέκτονες να συνθέσουν μια σελίδα για το κάθε επιλεγμένο έργο τους. Η κάθε σελίδα περιλαμβάνει φωτογραφίες, σχέδια και σύντομο σχόλιο, με δεδομένες προδιαγραφές. Αντίθετα, στην Έκθεση, ο κάθε συμμετέχων συνέθεσε ελεύθερα την παρουσίαση του έργου του, με μόνο περιορισμό τις διαστάσεις και το σχήμα του πανό.

Στον κατάλογο τα έργα παρουσιάζονται κατά θεματικές ενότητες: Πολεοδομία - αστικός σχεδιασμός - διαμορφώσεις υπαίθριων χώρων (25 έργα), ειδικά κτίρια (103 έργα), κατοικίες (130 έργα), αποκατάσταση - επανάχρηση (24 έργα), εσωτερικοί χώροι - βιομηχανικά σχέδια (16 έργα), εικαστικές προσεγγίσεις (22 έργα).

Οι συζητήσεις στοργυλλής τράπεζας - Απολογισμός

Στην πρώτη συζήτηση στοργυλλής τράπεζας (20 Οκτωβρίου) με θέμα «Θεσσαλονίκη πολιτιστική πρωτεύουσα της Ευρώπης», εισηγητές ήταν ο καθηγητής Δημ. Φατούρος, πρώην πρόεδρος του ΑΠΘ, δημοτικός σύμβουλος του Δήμου Θεσσαλονίκης, ο πρόεδρος του ΤΕΕ/Τμήμα Κεντρικής Μακεδονίας Ανδρέας Κουράκης, ο αρχιτέκτονας Θανάσης Παπιάς του Δήμου Μεγαμένης, ο αρχιτέκτονας Απόστολ. Παπαγιαννόπουλος (Δήμος Θεσσαλονίκης, Διεύθυνση Αρχιτεκτονικού), η Λιλή

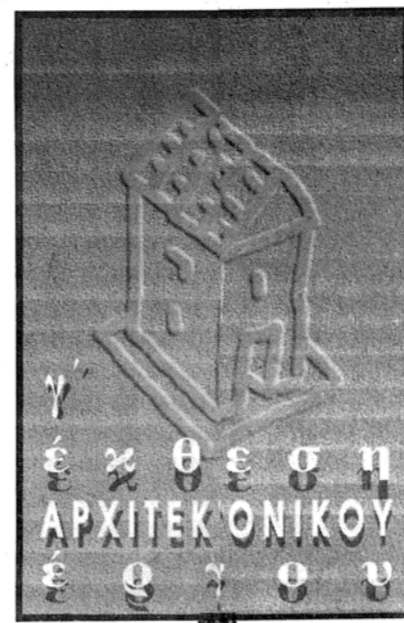

Ο Σύλλογος Αρχιτεκτόνων Θεσσαλονίκης συνεχίζοντας την προσπάθειά του να καταγράψει και να προβάλει το έργο των αρχιτεκτόνων της Μακεδονίας και Θράκης, διοργάνωσε την 1^η έκθεση αρχιτεκτονικής στο συγκρότημα του «ΜΥΛΟΥ». Η έκθεση λειτούργησε από 19 Οκτωβρίου έως 4 Νοεμβρίου, ενταγμένη στις εκδηλώσεις των ΚΖ' Δημοτικών του Δήμου Θεσσαλονίκης.

Η Α' έκθεση είχε γίνει το 1983 με ελεύθερο θέμα της ΔΕΘ. Η Β' έκθεση έγινε το 1986 σε χώρο της Πλατείας Αριστοτέλους με θέμα «Αρχιτεκτονικές επεμβάσεις στην πόλη: Δρόμος, πλατεία, οικοδομικό πλαίσιο».

Στην Γ' έκθεση, με θέμα το αρχιτεκτονικό έργο, πραγματοποιήθηκε το 1987, με θέμα το τελευταίο έτος της δεκαετίας, συμμετείχαν 179 αρχιτέκτονες με 320 έργα. Παράλληλα με την έκθεση αρχιτεκτονικής στο ΜΥΛΟ λειτούργησε ειδική έκθεση αρχιτεκτόνων και έγιναν δύο σχετικές συζητήσεις στοργυλλής τράπεζας. Για τη προβολή της έκθεσης προκηρύχθηκε διαγωνισμός αφίσσας (συμμετείχαν κυρίως φοιτητές και φοιτήτριες της Αρχιτεκτονικής και της Σχολής Καλών Τεχνών του ΑΠΘ). Οι αφίσσες εκτέθηκαν στην έκθεση ενώ η βραβευμένη με Α' βραβείο απολελει και το εξώφυλλο του καταλόγου της έκθεσης.

Η έκθεση ήταν ουσιαστική για τον ΣΑΘ, το ΤΕΕ/ΤΚΜ και του «ΜΥΛΟΥ» με χρηρηγό τον ΣΑΔΑΣ. Την οργανωτική επιτροπή αποτελούσαν οι αρχιτέκτονες Α. Ανδρεάδου, Α. Κεφαλά, Β. Κ. Μπελιπασάκη, Μ. Παπαγιαννόπουλος, Π. Σακελλαριδίου, Δ. Τσιφουτιδής.

Χατζητριφύνης, αρχιτέκτων της 9ης Εφορείας Βυζαντινών Αρχαιοτήτων, η Ιωάννα Στεριώτου της 4ης Εφορείας Νεωτέρων Μνημείων, η Ζωή Καραμάνου (ΑΠΘ - Τμήμα Αρχιτεκτόνων) και ο αρχιτέκτων Κώστας Δεμίρης (Οργανισμός Ρυθμιστικού). Επισημάνθηκε η ανάγκη συνεργασίας των φορέων της πόλης, με κεντρικό συντονισμό από ένα κατάλληλο επιτελικό όργανο.

Ο απολογισμός της Έκθεσης πήρε τη μορφή συζήτησης στοργυλλής τράπεζας στο «Μύλο» (1η Νοεμβρίου 1992). Συμμετείχαν ο αρχιτέκτονας καθηγητής Δημήτρης Φατούρος, οι αρχιτέκτονες καθηγητές Τάσος Κωστόπουλος και Πέτρος Μαρτινίδης, οι αρχιτέκτονες Γιάννης Αικατερινάρης, Χρήστος Κουλουκούρης και Κώστας Λεφάκης και ο αρχιτέκτονας - ζωγράφος Στέργιος Τσιούμας.

Ο κ. Α. Φατούρος επισήμανε την έλλειψη περιοδικών και άλλων χώρων για παρουσίαση και ανάλυση του αρχιτεκτονικού έργου στο Βορειοελλαδικό χώρο, πράγμα που σημαίνει ότι η Έκθεση καλύπτει ένα μεγάλο κενό. Επισήμανε επίσης την ιδιαιτερότητα του χώρου μέσα στον οποίο έγινε η έκθεση («Μύλος»), συμφώνησε με την αντιπροσωπευτική παρουσίαση (και όχι επιλογή) από τους διοργανωτές των έργων, σημείωσε το νεαρό της ηλικίας των περισσότερων αρχιτεκτόνων της Θεσσαλονίκης και υποστήριξε ότι οι εκθέσεις πρέπει να συνεχισθούν ανά πενταετία.

Ο κ. Τ. Κωστόπουλος αντιμετώπισε την έκθεση ως μείζον γεγονός για την Θεσσαλονίκη, η οποία αποκτά έτσι ένα προβάδισμα από την Αθήνα. Θεώρησε την έκθεση αντιπροσωπευτική, αν όχι αυτού που γίνεται, τουλάχιστον αυτού του 10% στο οποίο παρεμβαίνουν αρχιτέκτονες. Πιστεύει ότι εκφράστηκαν κυρίως γενικές τάσεις, όχι όμως κάποια τοπικότητα: Φαίνεται κάποιο είδος «διεθνούς στυλ», δεν είναι όμως εύκολο να καθορισθεί περί τίνος ακριβώς πρόκειται.

Ο κ. Π. Μαρτινίδης είπε ότι καλή αρχιτεκτονική είναι αυτή που γεννιέται γίνεται ομορφότερη, βρήκε σημαντική διαφορά ανάμεσα στα εκτιθέμενα και σε όσα βλέπουμε περπατώντας στους δρόμους της πόλης (χρησιμοποίησε μάλιστα τον όρο «αλλοτριώση του σχεδίου») και πρότεινε να γίνονται εκθέσεις σε όχι πολύ συχνά διαστήματα.

Ο κ. Γ. Αικατερινάρης είδε τις τρεις εκθέσεις του ΣΑΘ σαν μία συνέχεια και υπενθύμισε πόσο ανασφαλές αισθάνεται οι αρχιτέκτονες για τα έργα τους. «Μαχόμενη αρχιτεκτονική» χαρακτήρισε αυτή που συνδιαμορφώνεται με τον εργολάβο και τον πελάτη.

Ο κ. Χρ. Κουλουκούρης υπογράμμισε

τη μεγάλη συμμετοχή, εξέφρασε τις απόψεις του για το σχεδιασμό και είπε ότι είναι επικτό να εκδοθεί περιοδικό από συνεργασία ΣΑΘ-ΤΕΕ.

Ο κ. Χρ. Λεφάκης είπε ότι η πραγματική αρχιτεκτονική είναι έξω στους δρόμους και στην ύπαιθρο, όχι όμως στις εκθέσεις. Υπενθύμισε ότι υπάρχει μεν πολύ σημαντικό δυναμικό αρχιτεκτόνων, αλλά οι αρχιτέκτονες δεν παίρνουν ρόλο πρωταγωνιστή (ποιοτικά και ποσοτικά), αλλά κομπάρσο, στην κατασκευή του δομημένου περιβάλλοντος.

Τόνισε επίσης, ότι η νομοθεσία είναι μόνο σχέση του κράτους προς τον πολίτη και δεν λαμβάνει καθόλου υπόψη τον μελετητή αρχιτέκτονα. «Όλοι έχουν άποψη για το περιβάλλον, εκτός από τους αρχιτέκτονες», κατέληξε επιγραμματικά.

Τέλος ο κ. Τσιούμας υπενθύμισε την εικαστική παρουσία των αρχιτεκτόνων.

Ακολούθησε συζήτηση, στην οποία αναδείχθηκε η δυσκολία που δημιουργεί το νομικό πλαίσιο (παρά τις βελτιώσεις του 1985), καθώς και η πρόκληση που φέρνει η Ένωση της Ευρώπης για να διευρύνουν τους ορίζοντές τους οι αρχιτέκτονες της Θεσσαλονίκης, ιδιαίτερα μέσα στα πλαίσια της «Ευρωπαϊκής Πολιτιστικής Πρωτεύουσας». Φαίνεται ότι ένα σημαντικό θέμα του άμεσου μέλλοντος θα είναι η επανάχρηση και ο επανασχεδιασμός κτιρίων και αστικού χώρου.

Τα σχέδια για το μέλλον

Η επιτυχία της Έκθεσης (την επισκέφθηκαν περισσότεροι από 5.000 άτομα) δημιουργεί μια αισιόδοξη προοπτική. Η έκθεση έχει τις προϋποθέσεις να γίνει θεσμός, υπερβαίνοντας ενδεχομένως και τα πλαίσια του ελληνικού χώρου. Ήδη η Γ' έκθεση Αρχιτεκτονικής θα μετακινηθεί στην Καβάλα, μετά στην Κομοτηνή (με πρόσκληση των εκθέσεων του ΣΑΔΑΣ) και η Δ' έκθεση θα μετακινηθεί στην Αθήνα, ενώ έχει εκδηλωθεί ενδιαφέρον και για άλλες πόλεις, όχι μόνο της Ελλάδας αλλά και άλλων χωρών. Από τον Δήμαρχο Θεσσαλονίκης κ. Κοσμούλο εξεγγέλθηκε η θέσπιση ετήσιου βραβείου Εφαρμοσμένης αρχιτεκτονικής.

Από τον Πρόεδρο του ΤΕΕ-Τμ. Κεντρ. Μακεδονίας κ. Ανδρ. Κουράκη υπογράμμισθη η πρόθεση του Τμήματος να προωθηθούν πολλοί μικροί διαγωνισμοί για επεμβάσεις σε σημεία της πόλης, έργα που θα έχουν ιδιαίτερη σημασία για την Πολιτιστική Πρωτεύουσα. Προγραμματίζεται επίσης από το ΤΕΕ η πρώτη θεματική έκθεση αρχιτεκτονικής για το Μάιο του 1993 με θέμα την αποκατάσταση και επανάχρηση κτιρίων. ■

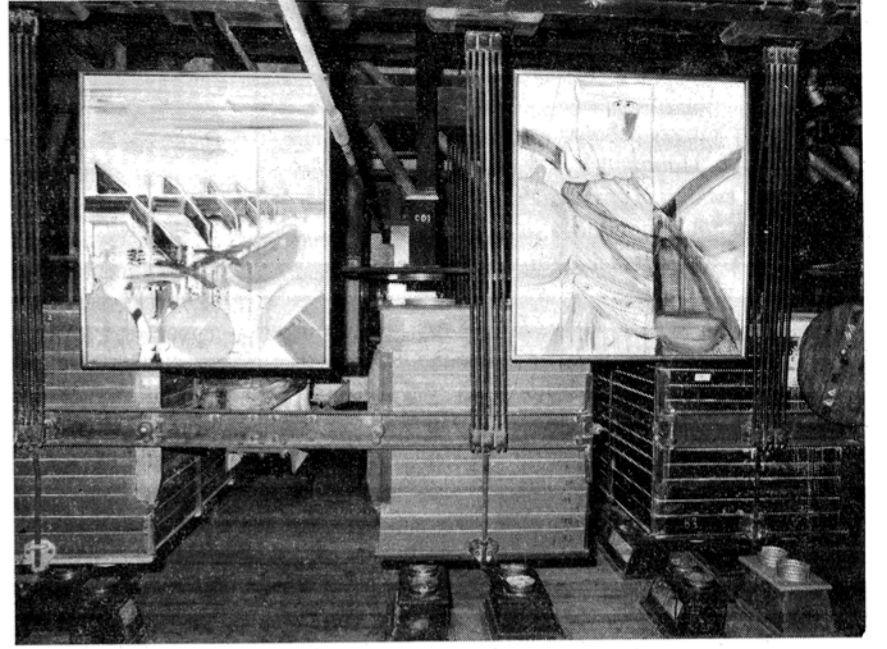
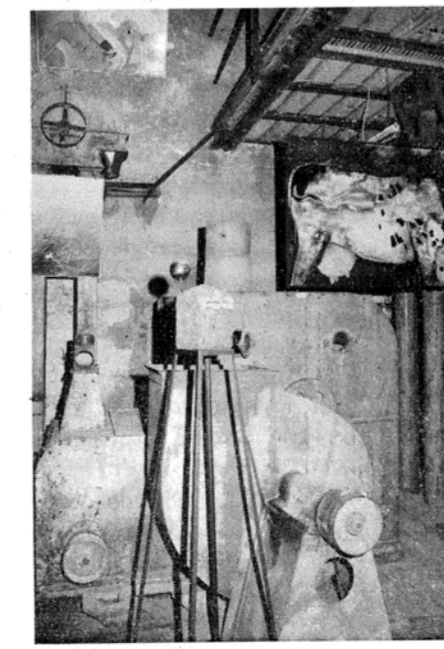

ΠΑΙΔΕΙΑ

Η στήλη πάσχει βεβαίως και ευλόγως(;) από υποκειμενισμό. Προσπαθεί να τον μετριάσει, αλλά δεν παύει να ενθουσιάζεται όταν συναντά πρόσωπα και πράγματα που προσπαθούν να απαντήσουν σε, κατά τη γνώμη της, κατεπείγοντα και σοβαρότατα προβλήματα της εποχής.

Η τελείως τυχαία «ανακάλυψη» του μαθήματος «Φιλοσοφία και Τεχνολογία» στο Τμήμα Πολιτικών Μηχανικών της Θεσσαλονίκης αποτελεί ερέθισμα για έναν τέτοιο ενθουσιασμό.

Ο επίκουρος καθηγητής Δρ. Τ. Τζαμαλίκος εξέδωσε τις φοιτητικές σημειώσεις του μαθήματός του με τον ανωτέρω τίτλο το 1992. Πέρα από την παρουσίαση του περιεχομένου τους, πιστεύουμε ότι από την στήλη αυτή οφείλουμε να προτείνουμε και στους ήδη μηχανικούς την ενασχόληση και την μελέτη του θέματος. Ελπίζουμε ότι το ΤΕΕ, δια του Επιμορφωτικού Οργανισμού, θα διευκολύνει αυτή την προσέγγιση και σύντομα θα δούμε στα σεμινάρια του ένα τέτοιο μάθημα. Χρήσιμο όχι μόνο για τις ανάγκες μιας σύγχρονης καλλιέργειας των επισημών, αλλά και για την καθημερινή, ατομική και κυρίως συλλογική μας δραστηριότητα. Πόσο και πώς, άραγε, ασχοληθήκαμε μέχρι σήμερα με την «Αποτίμηση της Τεχνολογίας» π.χ.;

Τα περιεχόμενα του βιβλίου είναι:

I. Εισαγωγή

Η έννοια της Φιλοσοφίας

Η ιστορία της Φιλοσοφίας

Διαίρεση της Φιλοσοφίας

Διαίρεση της ιστορίας της Φιλοσοφίας

II. Φιλοσοφία και Τεχνολογία

III. Η αποτίμηση της Τεχνολογίας

1. Αντικείμενο, Σκοπός, Ιστορία

2. Αποτίμηση και Φιλοσοφία της Τεχνολογίας

3. Αποτίμηση Αξιολογικά Ουδέτερη;

IV. Ελληνισμός και Τεχνοκρατία

V. ΠΑΡΑΡΤΗΜΑ

Τι είναι Ελληνισμός;

Η Αλλοτριώση

Η Ευρωπαϊκή Πρόκληση

Ένα πολύ ενδιαφέρον βιβλίο 265 σελίδων, με τις απόψεις του οποίου δεν είναι αναγκαίο, ούτε επιδιώκεται άλλωστε, να συμφωνεί κανείς πλήρως και απολύτως, αλλά που μπορεί να αποτελέσει ένα καλό ερέθισμα αναζητήσεων, προβληματισμού και διαλόγου. Η στήλη το συνιστά ανεπιφυλάκτως. Όπως και την πίεση για έκδοση και διάθεσή του από το ΤΕΕ.

Ένα χαρακτηριστικό απόσπασμα:

«Ήδη η εφαρμογή της τεχνολογίας έχει εξαπλωθεί σχεδόν σε όλους τους τομείς της κοινωνικής και ατομικής ζωής. Και εκ του γεγονότος αυτού ανακύπτει ένα ολόκληρο φάσμα προβλημάτων. Προβλημάτων τα οποία, κατά το μέγιστο μέρος τους, οι άνθρωποι δείχνουν να τα υποψιάζονται πολύ λίγο —παρά το γεγονός ότι εκόντες άκοντες τα ζουν.

Τι κομίζει συνεπώς η τεχνολογία στον άνθρωπο και την κοινωνία; Ανθρωπισμό ή Μηδενισμό; και ποιά διαγράφεται η μοίρα των αξιών που ενέπνευσαν πολιτικούς ηγέτες, θρησκευτικούς οραματιστές, φιλοσόφους, επαναστάτες και καλλιτέχνες; Οδηγούνται στην δικαίωση ή την απόρριψη;

Μέχρι σήμερα υπάρχει ένα τεράστιο κενό ανάμεσα αφ' ενός στην σπουδαιότητα της τεχνολογίας στον κόσμο που ζούμε και, αφ' ετέρου, τις φιλοσοφικές εργασίες που έχουν αφιερωθεί στην κατανόησή της ίδιας, των προϋποθέσεών της και των (ηθικών, πολιτικών, κοινωνικών) συνεπειών της.

Έτσι, κατά την συνάντηση φιλοσοφίας και τεχνολογίας, η φιλοσοφία δεν μπορεί να είναι ο κριτής ή ο δικαστής. Είναι μάλλον κατηγορούμενος —έστω και εξ αμελείας.»

ΔΙΑΦΗΜΙΣΤΕΙΤΕ ΣΤΟ ΤΕΧΝΟΓΡΑΦΗΜΑ

ΠΡΟΣΦΟΡΑ! Μέχρι τέλους του 1992

1.080 δρχ. ο μονόστηλος πόντος

2.280 δρχ. ο δίσηλος πόντος

3.400 δρχ. ο τρισηλος πόντος

Πληροφορίες: κ. Γ. Μεσχίνη, τηλ. 236.111

Κέντρο δημόσιας διοίκησης

(Συνέχεια από τη σ. 1)

ματοποίησε την προμελέτη του έργου, με συνέπεια να αγνοούνται και τα επίμερους τεχνικά στοιχεία της προμελέτης. Όταν βέβαια πρόκειται για ένα έργο αυτού του μεγέθους και αυτής της σημασίας, τότε η έλλειψη πληροφοριών, είναι ένα πολύ σοβαρό πρόβλημα.

Σε έγγραφο που απηύθυνε το ΤΕΕ/ΤΚΜ προς τη Νομαρχία αλλά και σε προφορική επικοινωνία του «Τ» με τον Νομάρχη, υποδείχθηκε ως αρμόδια υπηρεσία για την προμελέτη, η Διεύθυνση Τεχνικών Υπηρεσιών Νομού Θεσσαλονίκης. Μόνο όμως ως παράδοξο μπορεί να καταγραφεί το γεγονός, ότι ο Δ/ντης της εν λόγω νομαρχιακής υπηρεσίας κ. Πουλόπουλος, εδήλωσε άγνοια περί του θέματος...

Και ενώ το έγγραφο του ΤΕΕ/ΤΚΜ έχει παραπεμφθεί από τη Νομαρχία στη Διεύθυνση Τεχνικών Υπηρεσιών, έχει παρέλθει 1,5 μήνας με σημαντικά ερωτήματα αναπάντητα.

Το πέπλο ομίχλης που καλύπτει το θέμα, πυκνώνει περισσότερο μετά από τη διαπίστωση, ότι δεν έχει ανατεθεί ούτε έχει κατατεθεί στον Οργανισμό Θεσσαλονίκης η μελέτη που είχε προκηρύξει η Ε.Ε. για την αξιολόγηση και προσδιορισμό των υπηρεσιών που θα μεταφερθούν στο εν λόγω Διοικητικό

Κέντρο.

Επιπρόσθετα τίθεται το ερώτημα γιατί αφού στο ΓΠΣ προβλέπεται και 2ο Διοικητικό Κέντρο στην Δυτ. Θεσσαλονίκη, επιλέχθηκε με εσπευσμένο τρόπο και αδιευκρίνηστες συνθήκες, η εξαγγελία του εν λόγω Κέντρου της Ανατολικής Θεσσαλονίκης;

Το έργο βρίσκεται, σύμφωνα με δήλωση του Νομάρχη, στο στάδιο προετοιμασίας των τεύχων δημοπράτησης, χωρίς όμως κανείς να γνωρίζει λεπτομέρειες για το με ποιές διαδικασίες συντάχθηκε αλλά και τι περιέχει η προμελέτη.

Το μόνο βέβαιο στην όλη υπόθεση είναι ότι το έργο είναι ενταγμένο στο Γ.Π.Σ. σύμφωνα με γνωμοδότηση του Οργ. Θεσσαλονίκης με χαρακτηρισμένο τον χώρο του Στρατοπέδου Φαρμάκη ως «χώρο για ανέγερση κτιρίων διοίκησης», από την 1η Αυγούστου του 1989.

Μοναδική απάντηση πάντως μέχρι σήμερα πήρε το «Τ» από τον Οργ. Θεσσαλονίκης.

Ο κ. Σφενδόνης

Στον πρόεδρο του Οργανισμού Ρυθμιστικού Θεσσαλονίκης κ. Σφενδόνη, υποβάλλαμε σχετικά με το θέμα, τα παρακάτω ερωτήματα:

1) Υπάρχει μελέτη σκοπιμότητας για το Κέντρο Δημ. Διοίκησης στο χώρο του Στρατοπέδου Φαρμάκη; και

2) Είναι ενταγμένο το έργο αυτό στο ΓΠΣ;

Η απάντηση, που υπογράφεται από τον Προϊστάμενο του Οργανισμού Θεσσαλονίκης Κων. Αν. Δεμίρη, έχει

ως εξής:

Ως προς την πρόβλεψη του Σχεδιασμού ισχύουν τα ακόλουθα:

α. Το Ρυθμιστικό Σχέδιο Θεσσαλονίκης (Ρ.Σ.Θ.) προβλέπει την οργάνωση δύο Κέντρων Δημόσιας Διοίκησης τόσο στο χώρο του Στρατοπέδου Φαρμάκη (κοντά στη σημερινή Νομαρχία) για την ανατολική περιοχή του Πολεοδομικού Συγκροτήματος Θεσσαλονίκης (ΠΣΘ), όσο και στο στρατόπεδο Μεγάλου Αλεξάνδρου (Εύοσμος) για τη Δυτ. Θεσσαλονίκη στην προσπάθεια αποσυμφόρησης του σημερινού κέντρου της πόλης και της ανακατανομής και χωροθέτησης λειτουργιών στον τομέα της διοίκησης.

β. Το Γενικό Πολεοδομικό Σχέδιο (ΓΠΣ) του Δήμου Θεσσαλονίκης για το οποίο γνωμοδότησε η Ε.Ε. του Οργανισμού προβλέπει την εκπόνηση ειδικής μελέτης για την οργάνωση Διοικητικού Κέντρου, όπως αυτό εκφράζεται και στο χάρτη χρήσεως γης του ΓΠΣ για την ανάπτυξη κεντρικών λειτουργιών πόλης στην περιοχή του στρατοπέδου Φαρμάκη.

γ. Με το Π.Δ. της 1.8.89 (ΦΕΚ 518Δ/89) ο χώρος του στρατοπέδου χαρακτηρίστηκε ως «χώρος για ανέγερση κτιρίων διοίκησης» και σε εφαρμογή των στόχων και κατευθύνσεων του Ρ.Σ.Θ. η Ε.Ε. του Οργανισμού, τον Δεκέμβριο του 1989 γνωμοδότησε και ενέκρινε την ανάθεση της μελέτης για την «Διερεύνηση της υπάρχουσας κατάστασης των δημοσίων υπηρεσιών του ΠΣΘ για επιλεγμένη κατανομή στα προτεινόμενα από το Ρυθμιστικό Σχέδιο Κέντρα Δημόσιας Διοίκησης. ■



Ομόφωνες αποφάσεις για τη δράση του Τμήματος

(Συνέχεια από τη σ. 1)

τη συρρίκνωση των Υπηρεσιών και την περαιτέρω υποβάθμισή τους.

Συντελείται μια διαδικασία ιδιωτικοποίησης του Δημοσίου Έργου μέσα στην οποία απευθείας αναθέσεις μελετών και εργολαβιών με αμφισβητούμενες επιλογές πληθαίνουν, οι δε Μηχανικοί ανίκανοι να αντιδράσουν περιορίζονται στην εκτέλεση γραφειοκρατικών καθηκόντων δευτερεύουσας σημασίας.

• Στη σωρευτική πορεία των προβλημάτων, με την ψήφιση των δύο Ν/Δ για την ασφάλιση και τη Δημόσια Διοίκηση και μάλιστα με τη διαδικασία του επείγοντος, το πιθανότερο είναι, ότι όχι μόνο δεν θα επιτευχθούν οι εξαγγελθέντες στόχοι των συντακτών τους, αλλά αντίθετα θα προσθέσουν προβλήματα.

• Οι ρυθμίσεις του Ασφαλιστικού Ν/Δ διακατέχονται από εισπρακτική μόνο λογική χωρίς να αντιμετωπίζουν διαρθρωτικά προβλήματα.

Λόγω της αύξησης των εισφορών, από την 1/1/93 οι συνάδελφοι Δημόσιοι Υπάλληλοι θα έχουν μείωση των καθαρών αποδοχών τους για πρώτη φορά στην ιστορία τους και σε απόλυτες τιμές.

• Με τις ρυθμίσεις του Ν/Δ για τη Δημόσια Διοίκηση εντείνεται ο συγκεντρωτισμός και διευρύνονται οι δυνατότητες κομματικής παρέμβασης των εκάστοτε Κυβερνήσεων.

Έπειτα από τα παραπάνω η Συνέλευση αποφασίζει ομόφωνα:

Να συμπαρασταθεί στον αγώνα των συναδέλφων, ηθικά και υλικά.

Ζητά από την Κυβέρνηση την άμεση ικανοποίηση του επεξεργασμένου οι-

κονομικού αιτήματος της ΕΜΔΥΔΑΣ που έχει την αποδοχή και στήριξη όλου του τεχνικού κόσμου μέσω της μερικής αύξησης των κρατήσεων του ΤΣΜΕΔΕ επί του προϋπολογισμού των Δημοσίων Έργων.

Μέσα από τα Προεδρικά Διατάγματα που θα εκδοθούν να αρθρούν αρνητικές επιπτώσεις των δύο προαναφερθέντων νόμων.

• Την Αντιπροσωπεία του Τμήματος απασχόλησε και η έκδοση του «Τεχνολογικού» Τύπου, κ. Θανάσης Παπάς. Παράλληλα, ενημέρωσε τα μέλη της Αντιπροσωπείας για την επίτευξη του στόχου έκδοσης της εφημερίδας σε 15μερη βάση και ζήτησε από όλα τα μέλη να συμμετάσχουν ουσιαστικά στη διεύρυνση του προβληματισμού και του διαλόγου που φιλοξενεί το «Τεχνολογικό», με τη δική τους αρθρογραφία.

ΕΥΡΩΠΑΪΚΗ ΗΜΕΡΙΔΑ ΓΙΑ ΤΑ ΑΣΤΙΚΑ ΛΥΜΑΤΑ Με προβλήματα γίνεται η επεξεργασία τους στην Κεντρική Μακεδονία

Ρεπορτάζ από την ημερίδα για τα αστικά λυμάτα που οργάνωσε το ΤΕΕ/ΤΚΜ.

Η εισήγηση της ομάδας εργασίας του ΤΕΕ/ΤΚΜ για τις εγκαταστάσεις επεξεργασίας λυμάτων στην Κεντρική Μακεδονία.

Εποικοδομητική αλλά και ακούοντας ενημερωτική, χαρακτηρίστηκε από τους συμμετέχοντες, η «Ευρωπαϊκή Ημερίδα» που διοργάνωσε το ΤΕΕ/ΤΚΜ σε συνεργασία με το Ευρωπαϊκό Ινστιτούτο Ύδατος και με τη συγχρηματοδότηση της Ευρωπαϊκής Επιτροπής, η οποία είχε θέμα: «Συλλογή και επεξεργασία αστικών λυμάτων: συνδρομή στη λήψη αποφάσεων και στη διαχείρισή τους από την τοπική αυτοδιοίκηση».

Για το θέμα της επεξεργασίας των αστικών λυμάτων, μίλησαν κοινοτικοί εμπειρογνώμονες, Έλληνες και ξένοι ειδικοί επιστήμονες, προσφέροντας πολύτιμη βοήθεια στην ελληνική πολιτεία, στην τοπική αυτοδιοίκηση αλλά και στους Έλληνες μηχανικούς.

Ο νομάρχης Θεσσαλονίκης κ. Ευγένιος Χαϊτίδης, κηρύσσοντας την έναρξη της ημερίδας υπογράμμισε ότι στη χώρα μας διοχετεύονται λύματα από τις γειτονικές χώρες. Ειδικότερα η Βουλγαρία εναποθέτει τα αστικά και βιομηχανικά της απόβλητα στα 3 ποτάμια που έρχονται στην Ελλάδα, με ανεπαρκή επεξεργασία τους, καθιστώντας τα άκρως επικίνδυνα για τη χώρα μας.

Ακόμη επεσήμανε στους κοινοτικούς αξιωματούχους, το γεγονός ότι τα Σκόπια γίνονται σήμερα αποδέκτες κάθε είδους λυμάτων και αποβλήτων απ' όλη την Ευρώπη, με συνακόλουθες καταστροφικές συνέπειες για το περιβάλλον.

Χαιρετίζοντας την εκδήλωση ο πρόεδρος του Τμήματος Ανδρέας Κουράκης, πρότεινε στη διεύθυνση του Ευρωπαϊκού Ινστιτούτου Ύδατος, να επεξεργαστεί από κοινού με το ΤΕΕ, πρωτοβουλίες που θα απευθύνονται και προς τις βαλκανικές χώρες, με τις οποίες η Θεσσαλονίκη διατηρεί ιδιαίτερες σχέσεις, λόγω της γαιοπολιτικής της θέσης.

Ο κ. Κουράκης ανέφερε ότι στην παγκόσμια απαίτηση για προστασία του περιβάλλοντος, όλοι μας γνωρίζουμε ότι η οικονομική και κοινωνική ανάπτυξη δεν θα πρέπει να δημιουργεί προβλήματα περιβάλλοντος, ενώ οι περιφερειακές ανισότητες ημέρα με την ημέρα πρέπει να γίνονται μικρότερες.

Και πρόσθεσε ότι κανένας κλάδος της παραγωγής δεν μπορεί να αγνοήσει την υιοθέτηση τεχνολογιών προστασίας του περιβάλλοντος, ιδιαίτερα όταν η τεχνολογία και η τεχνογνωσία μας επιτρέπει να ξαναχρησιμοποιήσουμε το 60% των βιοτεχνικών και το 95% των γεωργικών απορριμμάτων. Κατέληξε λέγοντας ότι τα απόβλητα αποτελούν μια δυναμική πηγή ρύπανσης, μπορούν όμως να αποτελέσουν δευτερογενείς αλλά σημαντικές πηγές πρώτων υλών.

Προβλήματα στην Κ. Μακεδονία

Προβλήματα παρουσιάζουν οι υπάρ-

χουσες Εγκαταστάσεις Επεξεργασίας Λυμάτων (ΕΕΛ) που βρίσκονται στην Κεντρική Μακεδονία, σύμφωνα με σχετική μελέτη που ετοίμασε ομάδα εργασίας του ΤΕΕ/ΤΚΜ, και η οποία παρουσιάστηκε στην ημερίδα.

Η επικ. καθηγήτρια του ΑΠΘ κ. Ν. Δερμίσση, παρουσιάζοντας τη μελέτη, τόνισε χαρακτηριστικά, ότι οι μελέτες και οι κατασκευές των ΕΕΛ της Κεντρικής Μακεδονίας, βασίζονται σε βιβλιογραφικά και όχι σε πραγματικά ποσοτικά και ποιοτικά δεδομένα, ενώ συνήθως δεν γίνεται προσαρμογή της εισαγόμενης τεχνολογίας στις τοπικές συνθήκες.

Ακόμη η ομάδα εργασίας διαπίστωσε ότι η χρήση σχεδόν αποκλειστικά εισαγόμενου εξοπλισμού, είναι συναλλαγατοβόρα, δημιουργεί συνεχή εξάρτηση, δυσκολίες στη λειτουργία και συντήρηση. Το φαινόμενο της λειτουργίας ημιτελών εγκαταστάσεων — λόγω έλλειψης χρημάτων για την ολοκλήρωσή τους— σίγουρα δεν λύνει το θέμα της προστασίας του περιβάλλοντος, αλλά υποβαθμίζει τους αποδέκτες.

Πάντως έως το 2000 εκτιμάται ότι θα γίνουν συνολικά επενδύσεις της τάξης των 45 δισ. δρχ., προκειμένου να κατασκευαστούν 300 ΕΕΛ στην Ελλάδα, που θα καλύπτουν συνολικό ισοδύναμο πληθυσμό 9 εκατομμυρίων. Για την Κεντρική Μακεδονία προβλέπονται 2,1 δισ. δρχ. για τις ΕΕΛ των τουριστικών περιοχών της Θεσσαλονίκης και 1,2 δισ. δρχ. για τις ΕΕΛ παράκτιων περιοχών της Χαλκιδικής.

Ακολουθώντας στην ημερίδα Κοινοτικοί αξιωματούχοι της Ευρωπαϊκής Επιτροπής, ανέλυσαν την σχετική οδηγία της ΕΟΚ 271/91, που αναφέρεται στην συλλογή επεξεργασία και απόρριψη των αστικών λυμάτων και των υγρών βιομηχανικών αποβλήτων ορισμένων κατηγοριών.

Οι εργασίες της ημερίδας, έκλεισαν με συζήτηση στρογγυλής τραπέζης, στην οποία συμμετείχαν και εκπρόσωποι της τοπικής αυτοδιοίκησης.

Ένα από τα αποτελέσματα του συνεδρίου, υπήρξε η κατ' αρχήν συμφωνία του ΤΕΕ/ΤΚΜ με το Ευρωπαϊκό Ινστιτούτο Ύδατος για τη συμμετοχή τους στο κοινωνικό πρόγραμμα «Overture» το οποίο απαιτεί τη συμμετοχή και φορέα από τις πρώην Ανατολικές χώρες. Το Τμήμα στην κατεύθυνση αυτή, θα αξιοποιήσει τη συνεργασία του με τη βουλγαρική πόλη Μπλαγκόεβγκραντ.

Θα ακολουθήσουν επαφές για τη συγκεκριμένοποίηση της συνεργασίας. ■

Παράταση του αρχιτεκτονικού διαγωνισμού

Σύμφωνα με την απόφαση 386/29.9.92 της Δ.Ε. του Τμήματος παρατείνεται κατά δέκα (10) ημέρες η προθεσμία παράδοσης των μελετών του Αρχιτεκτονικού διαγωνισμού για το κτίριο του ΤΕΕ/Τμήμα Κεντρικής Μακεδονίας. Η νέα προθεσμία λήγει τη Δευτέρα 14 Δεκεμβρίου 1992 και ώρα 14.00. ■



ΒΙΒΛΙΟΘΗΚΗ

Η βιβλιοθήκη του ΤΕΕ/ΤΚΜ διαθέτει την εξής θεματογραφία για τα θέματα «Ρύπανση περιβάλλοντος» και «Βιομηχανική Ρύπανση»:

ΡΥΠΑΝΣΗ ΠΕΡΙΒΑΛΛΟΝΤΟΣ

ΚΩΔΙΚΟΣ	ΠΕΡΙΓΡΑΦΗ ΘΕΜΑΤΟΓΡΑΦΙΑΣ
363.70011	ΠΕΡΙΒΑΛΛΟΝ-ΜΟΝΤΕΛΑ
363.70011	ΜΟΝΤΕΛΑ: ΠΕΡΙΒΑΛΛΟΝ
363.7006	ΠΕΡΙΒΑΛΛΟΝ-ΣΥΝΕΔΡΙΑ
363.7009495	ΠΕΡΙΒΑΛΛΟΝ-ΕΛΛΑΔΑ
363.703	ΠΕΡΙΒΑΛΛΟΝ - ΑΝΑΛΥΣΗ ΕΠΙΠΤΩΣΕΩΝ
363.72	ΥΓΙΕΙΝΗ ΠΕΡΙΒΑΛΛΟΝΤΟΣ
363.728	ΔΙΑΘΕΣΗ ΑΠΟΒΛΗΤΩΝ: ΠΕΡΙΒΑΛΛΟΝ
363.73	ΡΥΠΑΝΣΗ: ΠΕΡΙΒΑΛΛΟΝ
363.7309495	ΡΥΠΑΝΣΗ: ΠΕΡΙΒΑΛΛΟΝ-ΕΛΛΑΔΑ
363.7309495	ΕΛΛΑΔΑ: ΡΥΠΑΝΣΗ: ΠΕΡΙΒΑΛΛΟΝ
363.737	ΡΥΠΑΝΣΗ: ΠΕΡΙΒΑΛΛΟΝ - ΜΕΤΡΑ ΠΡΟΣΤΑΣΙΑΣ
363.7384	ΧΗΜΙΚΑ: ΡΥΠΑΝΣΗ: ΠΕΡΙΒΑΛΛΟΝ
363.7387	ΕΚΠΟΜΠΗ ΑΕΡΙΩΝ: ΡΥΠΑΝΣΗ: ΠΕΡΙΒΑΛΛΟΝ
363.739	ΡΥΠΑΝΣΗ: ΠΕΡΙΒΑΛΛΟΝ - ΑΕΡΑΣ. ΝΕΡΟ. ΕΔΑΦΟΣ
363.7392	ΑΤΜΟΣΦΑΙΡΙΚΗ ΡΥΠΑΝΣΗ: ΠΕΡΙΒΑΛΛΟΝ
363.739209495	ΑΤΜΟΣΦΑΙΡΙΚΗ ΡΥΠΑΝΣΗ: ΠΕΡΙΒΑΛΛΟΝ-ΕΛΛΑΔΑ
363.7394	ΡΥΠΑΝΣΗ ΝΕΡΟΥ: ΠΕΡΙΒΑΛΛΟΝ
363.74109495	ΚΥΚΛΟΦΟΡΙΑΚΟΣ ΘΟΡΥΒΟΣ: ΗΧΟΡΥΠΑΝΣΗ - ΕΛΛΑΔΑ
363.747	ΗΧΟΡΥΠΑΝΣΗ - ΠΡΟΛΗΠΤΙΚΑ ΜΕΤΡΑ

ΒΙΟΜΗΧΑΝΗ ΡΥΠΑΝΣΗ

ΚΩΔΙΚΟΣ	ΠΕΡΙΓΡΑΦΗ ΘΕΜΑΤΟΛΟΓΙΑΣ
628.351	ΒΙΟΛΟΓΙΚΟΣ ΚΑΘΑΡΙΣΜΟΣ: ΛΥΜΑΤΑ: ΥΓΕΙΟΝΟΜΙΚΗ ΜΗΧΑΝΙΚΗ
628.351	ΑΕΡΙΣΜΟΣ: ΛΥΜΑΤΑ: ΥΓΕΙΟΝΟΜΙΚΗ ΜΗΧΑΝΙΚΗ
628.4	ΔΗΜΟΤΙΚΗ ΚΑΘΑΡΙΟΤΗΤΑ
628.42	ΤΟΞΙΚΑ ΑΠΟΒΛΗΤΑ: ΥΓΕΙΟΝΟΜΙΚΗ ΜΗΧΑΝΙΚΗ
628.42	ΕΠΙΚΙΝΔΥΝΑ ΑΠΟΒΛΗΤΑ: ΥΓΕΙΟΝΟΜΙΚΗ ΜΗΧΑΝΙΚΗ
628.44	ΣΤΕΡΕΑ ΑΠΟΒΛΗΤΑ: ΥΓΕΙΟΝΟΜΙΚΗ ΜΗΧΑΝΙΚΗ
628.442	ΣΥΛΛΟΓΗ ΑΠΟΡΡΙΜΑΤΩΝ: ΥΓΕΙΟΝΟΜΙΚΗ ΜΗΧΑΝΙΚΗ
628.445	ΕΠΕΞΕΡΓΑΣΙΑ ΑΠΟΡΡΙΜΜΑΤΩΝ: ΥΓΕΙΟΝΟΜΙΚΗ ΜΗΧΑΝΙΚΗ
628.4457	ΑΠΟΤΕΦΡΩΣΗ: ΑΠΟΡΡΙΜΑΤΑ: ΥΓΕΙΟΝΟΜΙΚΗ ΜΗΧΑΝΙΚΗ
628.4458	ΑΝΑΚΥΚΛΩΣΗ: ΑΠΟΡΡΙΜΜΑΤΑ: ΥΓΕΙΟΝΟΜΙΚΗ ΜΗΧΑΝΙΚΗ
628.5	ΒΙΟΜΗΧΑΝΙΚΗ ΡΥΠΑΝΣΗ: ΥΓΕΙΟΝΟΜΙΚΗ ΜΗΧΑΝΙΚΗ
628.5	ΡΥΠΑΝΣΗ - ΒΙΟΜΗΧΑΝΙΑ
628.52	ΕΙΔΙΚΕΣ ΚΑΤΗΓΟΡΙΕΣ ΡΥΠΑΝΤΩΝ
628.53	ΑΤΜΟΣΦΑΙΡΙΚΗ ΡΥΠΑΝΣΗ: ΥΓΕΙΟΝΟΜΙΚΗ ΜΗΧΑΝΙΚΗ
628.5309495	ΑΤΜΟΣΦΑΙΡΙΚΗ ΡΥΠΑΝΣΗ: ΥΓΕΙΟΝΟΜΙΚΗ ΜΗΧΑΝΙΚΗ - ΕΛΛΑΔΑ
628.54	ΒΙΟΜΗΧΑΝΙΚΑ ΑΠΟΒΛΗΤΑ: ΥΓΕΙΟΝΟΜΙΚΗ ΜΗΧΑΝΙΚΗ
628.55	ΡΥΠΑΝΣΗ ΕΔΑΦΟΥΣ: ΥΓΕΙΟΝΟΜΙΚΗ ΜΗΧΑΝΙΚΗ
628.74	ΓΕΩΡΓΙΚΑ ΛΥΜΑΤΑ ΚΑΙ ΑΠΟΒΛΗΤΑ: ΥΓΕΙΟΝΟΜΙΚΗ ΜΗΧΑΝΙΚΗ
628.7466	ΖΩΙΚΑ ΑΠΟΒΛΗΤΑ: ΥΓΕΙΟΝΟΜΙΚΗ ΜΗΧΑΝΙΚΗ

ΚΟΙΝΟΤΙΚΑ

ΠΡΟΓΡΑΜΜΑ «ALTENER»: ΠΡΟΑΓΩΓΗ ΤΩΝ ΑΝΑΝΕΩΣΙΜΩΝ ΜΟΡΦΩΝ ΕΝΕΡΓΕΙΑΣ ΣΤΗΝ ΚΟΙΝΟΤΗΤΑ

Θα εγκριθεί σύντομα και θα διαρκέσει 5 χρόνια (1993-97).

1. Στόχοι του προγράμματος:

■ Αύξηση της συμβολής των ανανεώσιμων μορφών ενέργειας στην κάλυψη της συνολικής ενεργειακής ζήτησης από 4% το 1991 σε 8% το 2005.

■ Τριπλασιασμός της παραγωγής ηλεκτρικής ενέργειας από ανανεώσιμες ενεργειακές πηγές (εξαιρούνται οι μεγάλοι υδροηλεκτρικοί σταθμοί).

■ Εξασφάλιση για τα βιοκαύσιμα μεριδίου της αγοράς 5% της συνολικής κατανάλωσης των αυτοκινήτων οχημάτων.

2. Κατηγορίες δράσεων που χρηματοδοτούνται:

α) Μελέτες και τεχνικές αξιολογήσεις που σκοπό έχουν τον καθορισμό προτύπων και τεχνικών προδιαγραφών.

β) Μέτρα για την υποστήριξη των πρωτοβουλιών των κρατών μελών που αποβλέπουν στη διεύρυνση και στη δημιουργία υποδομής για τις ανανεώσιμες ενέργειες. Οι πρωτοβουλίες αυτές περιλαμβάνουν:

■ Δραστηριότητες σχετιζόμενες με την επιμόρφωση και την πληροφόρηση στον τομέα των ανανεώσιμων ενεργειών σε επίπεδο όσο το δυνατό πλησιέστερο στους φορείς παραγωγής και τους τελικούς καταναλωτές της ενέργειας.

■ Δράσεις σε κλαδικό επίπεδο όπως:

— Πιλοτικές δράσεις για την εφαρμογή ενός συστήματος «εγγύησης ηλιακών αποτελεσμάτων» στην αγορά των ηλιακών συλλεκτών και των ηλιακών θερμοσιφώνων

— Πιλοτικές δράσεις σε στόλους αυτοκινήτων για τη χρήση βιοκαυσίμου ως υποκατάστατο των προϊόντων πετρελαίου στον τομέα των μεταφορών.

— Πιλοτικές μελέτες στον τομέα του Ολοκληρωμένου Προγραμματισμού Πόρων Ελαχίστου Κόστους (Least Cost Planning) και της διαχείρισης της ζήτησης (Demand Side Management).

— Πιλοτικά προγράμματα χρηματοδότησης από τρίτους στο πλαίσιο του ευρωπαϊκού δικτύου χρηματοδότησης από τρίτους (χωρίς άμεση παρέμβαση της Κοινότητας στην χρηματοδότηση).

— Εγγύηση για τους χρηματοδοτικούς κινδύνους, ιδίως αυτούς που οφείλονται σε αστάθμητους γεωλογικούς παράγοντες κατά την ανάπτυξη των γεωθερμικών πόρων

— Κατάρτιση τοπικών σχεδίων για την ανάπτυξη ανανεώσιμων πηγών ενέργειας

— Δημιουργία και ανάπτυξη υποδομής στα κράτη μέλη η οποία θα επιτρέπει την υποβολή προτάσεων στους επενδυτές για παροχή συνδρομής στην κατάρτιση μελετών προ-σκοπιμότητας.

γ) Μέτρα για την ενθάρρυνση της δημιουργίας δικτύου πληροφοριών με σκοπό τη βελτίωση του συντονισμού των δράσεων σε εθνικό, κοινοτικό και διεθνές επίπεδο.

δ) Δοκιμαστικές δράσεις σε βιομηχανική κλίμακα στον τομέα της ενεργειακής μετατροπής της βιομάζας.

3. Χρηματοδότηση από την Κοινότητα:

■ Για τις δράσεις (β) και (γ) θα κυμαίνεται μεταξύ 30%-50% των συνολικών δαπανών και σε εξαιρετικές περιπτώσεις έως 60%

■ Για τις δράσεις (δ) δεν θα υπερβαίνει το 30% των συνολικών δαπανών

■ Για τις δράσεις (α) οι δαπάνες που προκύπτουν θα βαρύνουν την Κοινότητα.

Σύσκεψη για την άδεια άσκησης επαγγέλματος

Την ανάγκη άμεσης βελτίωσης του τρόπου εξέτασης της άδειας άσκησης επαγγέλματος (α.α.ε.), εξέφρασαν οι εξεταστές-μέλη του ΤΕΕ/ΤΚΜ που συμμετείχαν σε σχετική σύσκεψη η οποία έγινε μετά από επιθυμία της Δ.Ε. του τμήματος.

Η Επιτροπή Επιμόρφωσης στην επιλογή της για το θέμα, πρότεινε:

Η Εξεταστική Επιτροπή να κρίνει τον τρόπο παρουσίασης και την εμφάνιση του εξεταζόμενου πάνω στο αντικείμενο και όχι την ουσία της διπλωματικής εργασίας.

Να αιτιολογείται γραπτώς η απόρριψη του εξεταζόμενου από κάθε ένα εξεταστή χωριστά.

Να βελτιωθεί η χρηματική αποζημίωση των εξεταστών-γραμματέων.

Να υλοποιηθεί η δημιουργία ομάδα εργασίας, που για κάθε εξεταστική περίοδο της α.α.ε. θα ασχολείται με θεματική επιλογή και κατάταξη των διπλωματικών εργασιών των εξεταζόμενων και την επιλογή των εξεταστών με βάση τις θεματικές απαιτήσεις και την εμπειρία τους, και όχι μόνο την ειδικότητά τους.

Η Ο.Ε. να έχει 2 x 6=12 μέλη (δύο από κάθε ειδικότητα, το ένα μέλος έμπειρος επαγγελματίας και το άλλο μέλος Πρόεδρος (ή μέλος) της Επιτροπής Σπουδών του Τμήματος της Πολυτεχνικής, που αφορά την ειδικότητα).

Στη συζήτηση που ακολούθησε, οι

παριστάμενοι μηχανικοί, επεσήμαναν κατ' αρχήν, το χαμηλό επίπεδο των εξεταζόμενων, που προτιμούν να εξεταστούν στην διπλωματική εργασία, αγνοώντας αρκετές φορές την ουσία της.

Ακόμη υπογραμμίστηκε η μικρή χρονική διάρκεια των εξετάσεων, που έχει ως αποτέλεσμα να μην αφιερώνεται ο απαιτούμενος χρόνος για την εξέταση του υποψηφίου, ενώ προτάθηκε ως λύση στο πρόβλημα αυτό η παράταση των εξετάσεων και την επόμενη ημέρα.

Κοινή διαπίστωση των παρευρισκόμενων, αποτέλεσε το γεγονός, ότι η ανυπαρξία μαθημάτων επαγγελματικής κατάρτισης στις πανεπιστημιακές σχολές, αποτελεί τροχοπέδη στο θέμα της εναρμόνισης των μελλοντικών μηχανικών στις συνθήκες της ελεύθερης αγοράς.

Σε παρέμβαση που ο πρόεδρος του ΤΕΕ/ΤΚΜ Ανδρέας Κουράκης, επεσήμανε ότι οι εξεταστές θα πρέπει να εφαρμόζουν όσο πιο πιστά γίνεται τις σχετικές διατάξεις του νόμου περί α.α.ε., προκειμένου να προασπιστεί καλύτερα το κύρος των μηχανικών.

Τόνισε ακόμη, ότι ο θεσμός των εξετάσεων αποτελεί ασφαλιστική δικλείδα στην επικείμενη «εισβολή» ξένων μηχανικών από 1.1.93 και τελειοφοιτών τεχνικών ανωτέρων σχολών του εξωτερικού αλλά και του εσωτερικού. ■

Αγνοούνται προκλητικά οι μηχανικοί-εκπαιδευτικοί

Παράσυρση του προέδρου του Τμήματος στο νομάρχη, που συμφωνεί, αλλά αδυνατεί να παρέμβει στο ΠΥΣΔΕ.

Συνάντηση με Σουφλιά.

Παράσταση διαμαρτυρίας στο νομάρχη Θεσσαλονίκης, διότι κατά την επιλογή διευθυντών τεχνικών λυκείων από το αρμόδιο συμβούλιο (ΠΥΣΔΕ), αγνοήθηκαν προκλητικά οι διπλωματούχοι μηχανικοί και προτιμήθηκαν κατά παράδοξο τρόπο σχεδόν αποκλειστικά, υπομηχανικοί και απόφοιτοι μέσω των τεχνικών σχολών, πραγματοποιήσαν ο πρόεδρος του Τμήματος και αντιπροσωπεία του συλλόγου καθηγητών της Τεχνικής Εκπαίδευσης.

Τη διαμαρτυρία αποδέχθηκε ως απόλυτα δίκαιη ο νομάρχης κ. Χαϊτίδης, σημειώνοντας ότι πράγματι πρόκειται για ένα απαράδεκτο φαινόμενο, το οποίο όμως δεν εμπίπτει στις αρμοδιότητες της νομαρχίας. Το ΠΥΣΔΕ, λειτουργεί τελείως ανεξάρτητα από οποιαδήποτε άλλη κρατική υπηρεσία, σημείωσε ο νομάρχης.

Πάντως, ο κ. Χαϊτίδης υποσχέθηκε κάθε συμπράσταση στο δίκαιο αίτημα των μηχανικών, στο μέλλον.

Από την πλευρά του, ο πρόεδρος του ΤΕΕ/ΤΚΜ, διαβεβαίωσε την αντιπροσωπεία του Συλλόγου Καθηγητών Τεχνικής Εκπαίδευσης, ότι κατά την επόμενη επίσκεψη του υπουργού Παιδείας κ. Σουφλιά στη Θεσσαλονίκη, θα τον επισκεφθούν από κοινού για να επαναθέσουν το ζήτημα.

Για την επίλυση ζωτικών προβλημάτων τους, εξάλλου, οι μηχανικοί-εκπαιδευτικοί προχώρησαν στην ίδρυση συλλόγου με την επωνυμία: «Σύλλογος Διπλωματούχων Μηχανικών Μελών ΤΕΕ/ΤΚΜ Εκπαιδευτικών δευτεροβάθμιας εκπαίδευσης» με έδρα τη Θεσσαλονίκη.

Όσοι μηχανικοί επιθυμούν να γίνουν μέλη του συλλόγου, μπορούν να επικοινωνούν με τα τηλέφωνα 427.464 και 527.553. ■

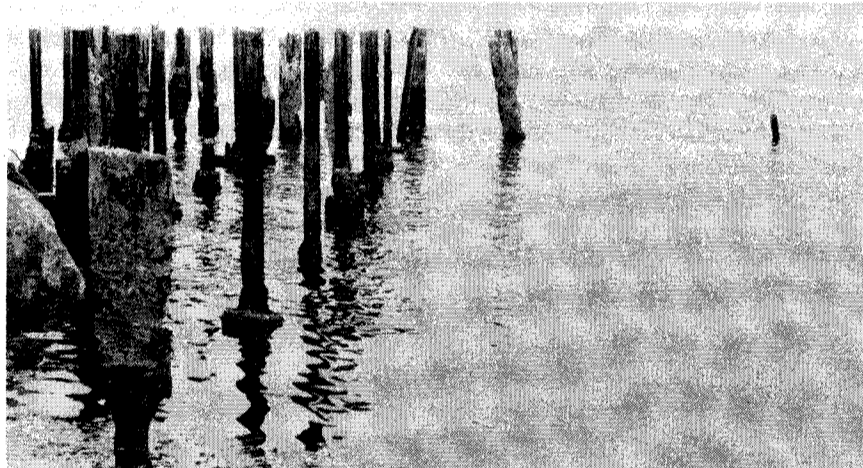

ΣΗΜΑΝΣΕΙΣ

Μωρίας παρένθεσης;

«Εδώ τελειώνουν τα έργα της θάλασσας τα έργα της αγάπης...»

Γ. Σεφέρης

Ο δεσμός μας με τη φύση είναι δεσμός ζωής. Το έργο της φύσης είναι έργο αγάπης. Πολύ πριν απ' το φυσιολογικό τέλος του πλανήτη είναι στο χέρι μας να εξασφαλίσουμε την διατήρηση και την διαίωση της ζωής, και της δικής μας ιδιαίτερα, αλλού. Όμως εμείς δεν αγαπάμε, δεν σεβόμαστε, προπαντός δε βλέπουμε... Και συνεχίζουμε να αγνοούμε τα μεγέθη, το μέτρο, την κλίμακα. Θέλουμε να υποτάξουμε, να κατακινήσουμε, να απομακρύνουμε από κοντά μας τη φύση.

Με δίδειν μεγαλεπίβολα έργα, με την αλόγιστη παραγωγή, χρήση και εξυπηρέτηση των τεχνολογικών μας επιτευγμάτων, φανταζόμαστε ότι διευκολύνουμε τη ζωή μας, εξασφαλίζουμε τη φήμη μας και εγγράφουμε υποθήκες υστεροφημίας. Αυτή είναι η αφελώς καλόπιστη εκδοχή. Πιο ρεαλιστική είναι η άλλη. Αυτή της ψηφοθηρίας και του αμέσου κέρδους, της κατισχύσεως και της εξουσίας...

Όποιος έτυχε να παρακολουθήσει, αυτές τις μέρες, τις δημόσιες συζητήσεις σχετικά με τα επαπειλούμενα μεγάλα έργα και ιδίως αυτό της παραλίας εύκολα θα διαπίστωνε μια ενιαία, κοινή λογική των ανθρώπων της Δημοτικής εξουσίας. Λογική απουσίας ευαισθησιών και προοπτικής, λογική τιμολογιακή, λογική υποταγής και διευκόλυνσης των τεχνολογικών δημιουργημάτων. Με διαφορές και αποχρώσεις, βέβαια, κυρίως αισθητικού χαρακτήρα και σχέσεων με το ιστορικό πρόσωπο της πόλης. Καθόλου ασήμαντα αυτά, πόσο όμως επαρκή; Η ομοφω-

νία και οι διαφωνίες θυμίζουν τις αντίστοιχες περί την εκτροπή του Αχελώου. (Προσοχή κύριε δαίμων: εκτροπή, διότι η εντροπή σπανίζει στους κύκλους αυτούς, προκειμένου για τέτοιες παρεμβάσεις...)

Με parking, υποθαλάσσιους δρόμους, ράμπες κλπ. η Θεσσαλονίκη πρέπει να γίνει, οριστικά και τελεσίδικα, μια αυτοκινητιστική πόλη. Οι άνθρωποι της υποτελείς στο αυτοκίνητο, το αυτοκίνητο να καταστεί, έτι περαιτέρω, είδωλο.

Κι ως λέει το κορυφής στέλεχος της Volkswagen κ. Goendvert ότι «στο αυτοκίνητο, στις σύγχρονες πόλεις, γίνεται αυτοστεκούμενο. Η κίνηση μ' αυτό χρονοβόρα, δεν προκαλεί κέφι, αλλά παράγει στρες. Είναι αναγκαίος ο περιορισμός της μετακίνησης του Ι.Χ. με κρατικά μέτρα.»

Κι ως είναι ήδη στα πρόθυρα της συγκοπής το κέντρο και οι συμπυκνωμένοι χώροι της Θεσσαλονίκης, ως διογκώνεται το κόστος που προκαλείται από τον συγκοινωνιακό θόρυβο, τις εκπομπές των εξατμίσεων, τις αλλαγές μικροκλίματος, τα τροχαία δυστυχήματα και τον αναγκαίο χώρο για κίνηση και στάθμευση του Ι.Χ.

Αυτό το κόστος το πληρώνει η κοινωνία, σαν τέτοια και με την περαιτέρω αποδιάθροσση της, η γύρω μας φύση, δηλαδή το μέλλον των παιδιών μας...

Εμείς όμως κερδίζουμε. Ικανοποιούμε την ματαιοδοξία μας, την οκνηρία μας και επιβραβεύουμε με ψήφο και εξουσία όσους κολακεύουν και υποθάλπουν αυτές τις αρετές.

Ας αντιστρέψουμε τις αξίες. Ας ξεμαγέψουμε το αυτοκίνητο. Ας περπατήσουμε λίγο, σε δρόμους πιο καθαρούς, πιο ήσυχους αλλά και πιο γρήγορους, με τα δημόσια μέσα μαζικής μεταφοράς. Κι ας καταθέσουμε, σαν πρώτη ένδειξη αυτής μας της επιθυμίας την πρόθεσή μας να μαυρίσουμε, και να μαυρίσουμε, τους δημοτικούς μας άρχοντες, εφ' όσον τελικά τολμήσουν να απωθήσουν την θάλασσα, την δική μας πηγή ζωής και γαλήνης, μακρύτερα!

Κ. Χρονάκης

Υ.Γ. Στη διάθεση του ΤΕΕ/ΤΚΜ είναι η διάλεξη του Δρ. Δ. Ταβλάρη, Προϊσταμένου του Υπουργείου Συγκοινωνιών του Βερολίνου, που πραγματοποιήθηκε στις 28.11.90 στο Ινστιτούτο Goethe με θέμα: «Νέα συγκοινωνιακή πολιτική στο Βερολίνο». Είναι πολλαπλά χρήσιμη.

Έκθεση για την Αρχιτεκτονική Κληρονομιά

Οργανώνει το Μάιο του '93 το ΤΕΕ/ΤΚΜ τις μελέτες και εφαρμογές για την αποκατάσταση και ανάδειξη τους. Και διεθνές συμπόσιο.

Το ΤΕΕ Τμήμα Κεντρικής Μακεδονίας αναγνωρίζοντας το συνεχώς αυξανόμενο ενδιαφέρον των μηχανικών στον τομέα της διατήρησης, της αποκατάστασης και ανάδειξης της Αρχιτεκτονικής Κληρονομιάς και επιθυμώντας να συμβάλει στην καταγραφή και στην προβολή της μέχρι σήμερα εμπειρίας στον τομέα αυτό αλλά και στον διάλογο μεταξύ των άμεσα ενδιαφερομένων, διοργανώνει Έκθεση με θέμα: «Μελέτες και εφαρμογές για την αποκατάσταση και ανάδειξη της Αρχιτεκτονικής Κληρονομιάς» που πραγματοποιήθηκαν από το 1980 μέχρι σήμερα.

Η Έκθεση θα πραγματοποιηθεί στη Θεσσαλονίκη τον Μάιο του 1993.

Σκοπός της έκθεσης είναι η παρουσίαση της μέχρι σήμερα μεθοδολογίας και του τρόπου προσέγγισης του ζητήματος της διατήρησης, των αποκαταστάσεων και της ανάδειξης σε επίπεδο μελέτης και εφαρμογής μελέτης και ο εντοπισμός των χαρακτηριστικών τους στοιχείων και των προβλημάτων τους. Παράλληλα, προβλέπεται και η Έκδοση Καταλόγου της Έκθεσης.

Στο μεταξύ, η διοικούσα επιτροπή του ΤΕΕ/ΤΚΜ ενέκρινε κατ' αρχήν και μελετά τη δυνατότητα υλοποίησης πρότασης της ομάδας εργασίας για τα διατηρητέα (Μ. Λιλιμπάκη, Μ. Νομικός, Σ. Πίττας, Σ. Στεφάνου, Ε. Χατζητρυφώνος) για την πραγματοποίηση τριήμερου διεθνούς συμποσίου, με τίτλο «Διατήρηση - αποκατάσταση - ανάδειξη αρχιτεκτονικής κληρονομιάς».

Σκοπός του συμποσίου είναι η καταγραφή των τελευταίων απόψεων και των προοπτικών στον τομέα της διαφύ-

λαξης των παλιών αξιόλογων κτισμάτων - κηρυγμένων ως μνημείων ή όχι - η συναγωγή σχετικών συμπερασμάτων, η προώθηση του διαλόγου στον τομέα αυτόν και η προώθηση ποικίλων συνεργασιών στο επιστημονικό επίπεδο.

Η έκθεση και το συμπόσιο θα πρέπει να είναι συμπληρωματικά το ένα του άλλου και προτείνεται να πραγματοποιηθεί το Μάιο του 1993.

Συμμετοχές

Για την καλύτερη οργάνωση κατ' αρχήν της έκθεσης το ΤΕΕ/ΤΚΜ καλεί τους μελετητές αντίστοιχων έργων καθώς και τις αρμόδιες Δημόσιες Υπηρεσίες και οργανισμούς Τοπικής Αυτοδιοίκησης να συμπληρώσουν και να αποστείλουν το δελτίο συμμετοχής μέχρι την 15η Ιανουαρίου 1993 ώστε να εκτιμηθεί ο αναμενόμενος αριθμός έργων που πρόκειται να εκτεθούν.

Την Έκθεση θα συνοδεύει κατάλογος των συμμετοχών. Για τον λόγο αυτό καλούνται οι ενδιαφερόμενοι να συνθέσουν ένα δισέλιδο και να το αποστείλουν μέχρι την 30η Μαρτίου 1993.

Για την ομοιόμορφη παρουσίαση και οργάνωση των εκθεμάτων προβλέπονται συγκεκριμένες προδιαγραφές σύνθεσης των πινάκων. Τις πληροφορίες αυτές, για τους πίνακες και το δισέλιδο θα τις έχουν οι ενδιαφερόμενοι στην διεύθυνση ή fax που θα δηλώσουν στο δελτίο συμμετοχής.

Πληροφορίες: ΤΕΕ Τμήμα Κεντρικής Μακεδονίας, τηλ. 234191, 268375
Οργανωτική Επιτροπή: Λιλιμπάκη Μαρία, Νομικός Μιχάλης, Πίττας Σταύρος, Στεφάνου Στέργιος, Χατζητρυφώνος Ευαγγελία. ■

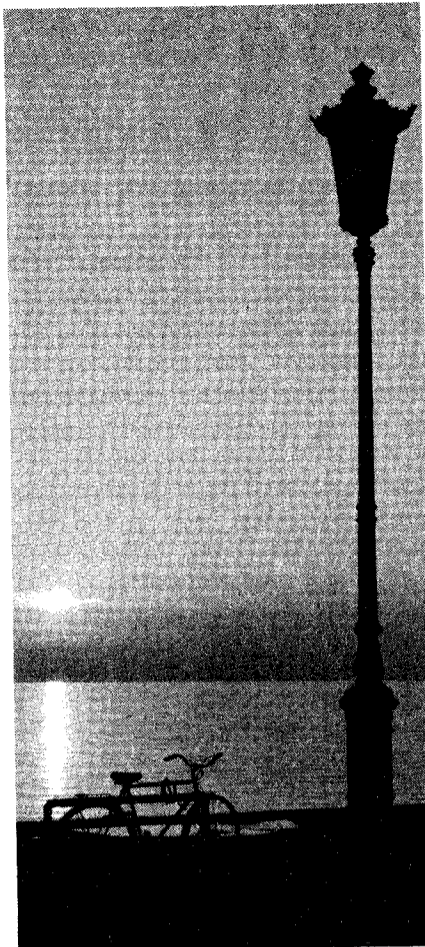

ΕΜΔΥΔΑΣ: Αγώνας διάρκειας

Σε πολύμορφες κινητοποιήσεις κατέρχονται οι Μηχανικοί Δ.Υ.

Σε μπλοκάρισμα των δημοπρασιών, κλείσιμο των πολεοδομικών γραφείων και συνεχόμενες στάσεις εργασίας, προχωρούν οι Μηχανικοί Δημ. Υπάλληλοι, όπως αποφάσισε η Γενική Συνέλευση της ΕΜΔΥΔΑΣ που πραγματοποιήθηκε στην Αθήνα στις 15 Οκτωβρίου.

Στο ψήφισμα που εξέδωσε η Γ.Σ., αναφέρεται η διαπίστωση ότι οι Μηχανικοί Δημ. Υπάλληλοι βρίσκονται από κάθε άποψη στη χειρότερη θέση της πολύχρονης ιστορίας τους, στον χώρο της δημόσιας διοίκησης. Ειδικότερα οι αποδοχές τους είναι χαμηλότερες από ποτέ, τα ασφαλιστικά τους δικαιώματα περιορισμένα και οι μεταθέσεις - διώξεις σε ημερήσια διάταξη.

Η Δ.Ε. του Τμήματος Κεντρικής Μακεδονίας της ΕΜΔΥΔΑΣ καλεί τους συναδέλφους μηχανικούς να αγωνιστούν, για την αναβάθμιση του ρόλου τους, ενωμένοι και ανυποχώρητοι, με βάση τα αιτήματα της Γ.Σ. που είναι τα ακόλουθα:

— Κύρωση της 151 Δ.Σ.Ε. και υπογραφή συλλογικής σύμβασης εργασίας σύμφωνα με τις προτάσεις που έχουν γίνει και μέχρι τότε, αποζημίωση μέσω ΤΣΜΕΔΕ για την οικονομική ανακούφιση των μηχανικών.

— Σταμάτημα όλων των μεταθέσεων μέχρι την ενεργοποίηση της μοριοποίησης και την θέσπιση κριτηρίων.

— Άρση των αρνητικών επιπτώσεων του νόμου για τα ασφαλιστικά θέματα και διάλογο για τη διαμόρφωση των σχετικών Π/Δ που αφορούν τους μηχανικούς Δ.Υ.

— Κατάργηση των αρνητικών διατάξεων του νόμου για την Δημόσια Διοίκηση και διάλογο για τη διαμόρφωση των σχετικών Π/Δ που αφορούν τους μηχανικούς Δ.Υ.

Η νέα Γενική Συνέλευση της ΕΜΔΥΔΑΣ, θα πραγματοποιηθεί στο πρώτο δεκαπενθήμερο του Ιανουαρίου 1993 προκειμένου να εκτιμηθεί η κατάσταση και να σχεδιαστεί η παραπέρα πορεία του αγώνα. ■

Συλλογικά

• ΑΓΡΟΝΟΜΟΙ-ΤΟΠΟΓΡΑΦΟΙ Β.Ε.

Μετά τις παραιτήσεις των μελών του Δ.Σ. του Συλλόγου Διπλωματούχων Αγρονόμων και Τοπογράφων Μηχανικών Β.Ε., α) Ιωάννη Τζίκα, προέδρου του Δ.Σ. και β) Δημήτρη Ρωσικόπουλου, που έγινε στη συνεδρίαση της 22.9.92, το νέο Δ.Σ. του ΣΑ-ΤΜΒΕ, συγκροτήθηκε σε σώμα ως εξής:

Πρόεδρος: Αθανάσιος Παύλου

Αντιπρόεδρος: Βασίλειος Γκουλγκουντίνας

Γ. Γραμματέας: Γεώργιος Ακρίτας-Παπαδόπουλος

Ε. Γραμματέας: Αναστάσιος Κυρατζής

Ταμίας: Κωστής Κατσάμπαλος

Μέλη: Παναγιώτης Καραμόσχος, Σάββας Λαδόπουλος, Αθανάσιος Φωτίου, Ιωάννης Τζίκα

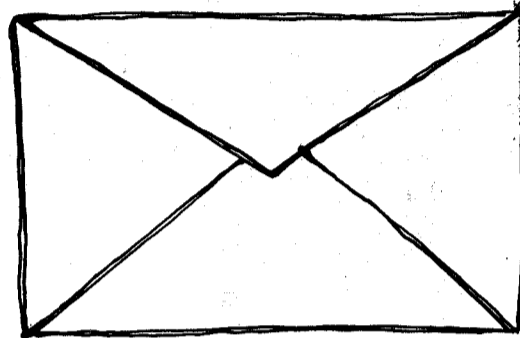

• ΑΡΧΙΤΕΚΤΟΝΕΣ ΘΕΣΣΑΛΟΝΙΚΗΣ

Ο Σύλλογος Αρχιτεκτόνων Θεσσαλονίκης, καλεί τα μέλη του, να συμμετάσχουν μαζικά στις εκλογές που θα γίνουν στις 22 Νοεμβρίου, για την ανάδειξη νέου Δ.Σ. και ΠΕΑΑ.

Τα μέλη του Συλλόγου θα μπορούν να ψηφίσουν από τις 9 το πρωί έως τις 9 το βράδυ, στα γραφεία του ΣΑΘ, Πρ. Κορομηλά 37.

• ΜΗΧΑΝΟΛΟΓΟΙ - ΗΛΕΚΤΡΟΛΟΓΟΙ Β.Ε.

Συνεχίζεται με ιδιαίτερη επιτυχία το σεμινάριο με θέμα: «Ηλεκτρομηχανολογικές βιομηχανικές εγκαταστάσεις» που διοργανώνει ο Σύλλογος Μηχανολόγων Ηλεκτρολόγων Βορείου Ελλάδος, με την ενίσχυση του Ευρωπαϊκού Κοινωνικού Ταμείου.

Το πρόγραμμα, διάρκειας 200 εκπαιδευτικών ωρών, θα ολοκληρωθεί στις 15 Δεκεμβρίου και καλύπτει ενδεικτικά τις παρακάτω θεματολογικές ενότητες:

Εγκαταστάσεις ατμού και υπέρθερμου νερού, ηλεκτρολογικές βιομηχανικές εγκαταστάσεις, βιομηχανικοί αυτοματισμοί και έλεγχος, εναλλάκτες - βιομ. θέρμανση και εξαερισμός, πεπιεσμένος αέρας, καύσιμο αέριο στη βιομηχανία, πυροπροστασία, σιδηροκατασκευές, δοχεία, πύργου, συντήρηση ηλεκτρομηχανολογικών εγκαταστάσεων, εξοικονόμηση ενέργειας στη βιομηχανία, προστασία περιβάλλοντος και υγιεινή-ασφάλεια εργαζομένων.

• ΧΗΜΙΚΟΙ ΜΗΧΑΝΙΚΟΙ Β.Ε.

Με ένα επίκαιρο σεμινάριο (λόγω του πρόσφατου βιομηχανικού ατυχήματος της ΠΕΤΡΟΛΑ), συνεχίζει το τμήμα Β.Ε. του Πανελληνίου Συλλόγου Χημικών Μηχανικών την συνεισφορά του, στον εορτασμό του 1992 ως Ευρωπαϊκού Έτους Ασφάλειας και Υγιεινής.

Στις 16 Νοεμβρίου άρχισε το επιδοτούμενο σεμινάριο κατάρτισης 20 άνεργων και ηλικίας κάτω των 25, Χημικών Μηχανικών με θέμα:

«Μελέτες επικινδυνότητας και ασφάλειας βιομηχανικών εγκαταστάσεων»

Σκοπός του διάρκειας 100 ωρών (80 θεωρία και 20 πρακτική) σεμιναρίου, είναι να συμβάλει στην κατανόηση των αιτιών και των πηγών των ατυχημάτων στη βιομηχανία, καθώς και στην ενδυνάμωση των μέτρων και μέσων αποφυγής και καταστολής του κινδύνου.

Μάλιστα ο σύλλογος επισημαίνει ότι η έλλειψη εξειδικευμένου προσωπικού στις νομαρχίες και στο ΥΠΕΧΩΔΕ έχει καθυστερήσει τον έλεγχο των μελετών επικινδυνότητας που έχουν υποβάλλει —δυστυχώς ελάχιστα— βιομηχανίες.

ΔΕΛΤΙΟ ΣΥΜΜΕΤΟΧΗΣ

Προς το ΤΕΕ Τμήμα Κεντρικής Μακεδονίας
Ζεύξιδος 8, Θεσσαλονίκη 546 22

Επιθυμώ να πάρω μέρος στην Έκθεση με θέμα: «ΔΙΑΤΗΡΗΣΗ - ΑΠΟΚΑΤΑΣΤΑΣΗ - ΑΝΑΔΕΙΞΗ ΑΡΧΙΤΕΚΤΟΝΙΚΗΣ ΚΛΗΡΟΝΟΜΙΑΣ Μελέτες - εφαρμογές»

με έργα και πίνακες

Όνομα μελετητή

Διεύθυνση

Τηλέφωνο Fax:



ΣΥΓΧΡΟΝΗ ΑΡΙΣΤΕΡΗ ΠΑΡΕΜΒΑΣΗ

Με ανακοίνωσή της η ΣΑΠ επισημαίνει το άδοξο τέλος που είχε η εφαρμογή του μέτρου της μόνιμης αμφιδρόμησης της παραλιακής λεωφόρου, τέλος που συνοδεύεται από 250 τροχαία, 50 τραυματίες, 3 νεκρούς και από κάποια εκατομμύρια ... πεταμένα στο δρόμο.

Αναφέρεται ακόμη, ότι δεν είναι δυνατόν μια κυκλοφοριακή ρύθμιση να επιβάλλεται στη Θεσσαλονίκη από τις υπηρεσίες του ΥΠΕΧΩΔΕ στην Αθή-

να, παρά τη δεδηλωμένη αντίθεση των φορέων της πόλης.

Και η ανακοίνωση καταλήγει: «Η αποκέντρωση αρμοδιοτήτων, η εκπόνηση πλήρους κυκλοφοριακής μελέτης, η άσκηση πολιτικής για το κυκλοφοριακό από έναν ΕΝΙΑΙΟ ΦΟΡΕΑ, που να διοικείται από τους φορείς της πόλης αυτής, πόσο δύσκολη υπόθεση είναι και ποια κυβερνητική εξουσία μπορεί να την υλοποιήσει τώρα;» ■

Ο καθηγητής Ν. Αμβράζης μιλά για την εμπειρία του από 35 τουλάχιστον αποστολές της ΟΥΝΕΣΚΟ σε πληγείσες από σεισμούς περιοχές κατά την τελευταία 30ετία...

Τι σεισμοί αναμένονται στην Ελλάδα και ποια η κατάσταση των κτιρίων



Γιατί καταστρέφονται οι πόλεις από τους σεισμούς

ΟΙ ΕΥΘΥΝΕΣ ΤΟΥ ΠΟΛΙΤΙΚΟΥ, ΤΟΥ ΜΗΧΑΝΙΚΟΥ, ΤΟΥ ΠΟΛΙΤΗ

Ποιός είχε περισσότερες ευθύνες για τις καταστροφές στα κτίρια και τους θανάτους που αυτές συνεπάγονται, μετά από έναν μεγάλο σεισμό; Ο πολιτικός; Ο μηχανικός; Οι ίδιοι οι χρήστες; Το ερώτημα αυτό με έμφαση κυρίως το ρόλο του μηχανικού, θέσαμε στον κ. Ν. Αμβράζη κατά τη διάρκεια συνέντευξης με την ευκαιρία του Πανελληνίου Συνεδρίου Γεωτεχνικής Μηχανικής στο οποίο κλήθηκε και πήρε μέρος ως κεντρικό και τιμώμενο πρόσωπο.

«Σ' όλο τον κόσμο το 90% των σπιτιών που χτίζονται γίνονται είτε από τους εμπειρικούς χτίστες είτε από κάποιον μικρό μηχανικό. Συνήθως η οικονομική ευμάρεια ενός τόπου καθορίζει το κατά πόσο τα κτίρια που χτίζονται γίνονται με μελέτη και επίβλεψη μηχανικού. Χαρακτηριστικό είναι ότι στην Αίγυπτο που έγινε πρόσφατα ο σεισμός οι μηχανικοί δεν έχουν χτίσει περισσότερα από το 15-20% των σπιτιών τα οποία συνήθως είναι δημόσια ή μεγάλα κτίρια. Αυτά όμως που συνήθως καταρρέουν και έχουμε τα περισσότερα θύματα είναι τα μικρά σπίτια που κατασκευάζονται εμπειρικά. Το ίδιο ισχύει και στην γειτονική Τουρκία και σε πολλές άλλες γειτονικές στην Ελλάδα χώρες. Έτσι ακόμη και αν οι οικοδομικοί κανονισμοί στις χώρες αυτές αλλάζουν και επιβληθούν όροι για αντισεισμικές κατασκευές τις οποίες θα αναλάβουν οι μηχανικοί, και στις δυο επόμενες γενεές μέχρι να γεράσουν τα υπάρχοντα κτίρια, θα κινδυνεύουν εξαιτίας των κακών επισκευών και των αλληλέλληλων κραδασμών που επιφέρουν οι σεισμοί.

«Είναι σαφές λοιπόν ότι ο μηχανικός προσφέρει τις επιστημονικές του γνώσεις, αλλά το αν αυτές θα εφαρμοσθούν, είναι υπόθεση της πολιτείας. Αυτή καθορίζει αν θα είναι υποχρεωτική η εφαρμογή των κανονισμών που έχει θεσπίσει. Ο μηχανικός κάνει το καθήκον του που κατά τη γνώμη μου δεν είναι άλλο από το να επισημάνει το τι πρέπει να γίνει και τους κινδύνους που απορρέουν από την μη εφαρμογή των όρων αυτών. Αυτός που κυρίως ευθύνεται είναι ο πολιτικός όχι με την έννοια μόνο του ασχολούμενου με την πολιτική αλλά και του επικεφαλής μιας οικογένειας ο οποίος αποφασίζει για το τι είδους κατασκευή θέλει».

Ο πολιτικός

— Δηλαδή έχουν τις ίδιες ευθύνες οι πολιτικοί ως πολιτεία και οι ιδιοκτήτες των σπιτιών;

«Έχουν διαφορετικές ευθύνες. Ο πολιτικός δεν βλέπει με τόσο καλό μάτι τον οικοδομικό κανονισμό διότι προ-

ΑΠΟΨΕΙΣ ΓΝΩΜΕΣ

κειμένου να τον διορθώσει θα γίνουν πιο ακριβά τα σπίτια και αυτός θα χάσει ψήφους απ' αυτή την αύξηση του κόστους. Παράλληλα, η ενασχόλησή του με ένα τέτοιο θέμα δεν θα του φέρει ψήφους γιατί δεν θα έχει την ίδια δημοσιότητα όπως αν ασχολούνταν με κάποιο άλλο θέμα όπως το κυκλοφοριακό κλπ. Στο μεταξύ, οι επιπτώσεις από την μη εφαρμογή ενός οικοδομικού κανονισμού θα φανούν μόνο αν γίνει ένας σεισμός, οπότε τότε αυτός συνήθως δεν βρίσκεται στην πολιτική σκηνή για να πληρώσει και τις συνέπειες από την αδιαφορία του.

«Ο πολιτικός ευθύνεται και για την επιλογή του χώρου που θα χτίσει ο ιδιοκτήτης. Υπάρχουν περιπτώσεις όπου ο χώρος είναι ακατάλληλος έως και επικίνδυνος λόγω κατολισθήσεων ή καθιζήσεων, αλλά επειδή η γη στοιχίζει ακριβά, επιτρέπει να χτιστούν εκεί σπίτια. Ο μηχανικός τότε καλείται απλώς να χτίσει σε ακατάλληλο έδαφος και να ανταπεξέλθει τεχνικά στα υπάρ-

χοντα προβλήματα θεμελίωσης. Είναι ακραία η άποψη ότι σ' αυτές τις περιπτώσεις δεν πρέπει να αναλάβει να κατασκευάσει ο μηχανικός το έργο επειδή η επιλογή του χώρου είναι ακατάλληλη.

«Χαρακτηριστική περίπτωση των ευθυνών του πολιτικού είναι ο σεισμός της Αλάσκας, ο μεγαλύτερος που έγινε ποτέ στον πλανήτη. Τότε στην Αλάσκα αναλογούσε ένας άνθρωπος για 10 τ. χιλιόμετρα έκτασης. Παρ' όλα αυτά ο σεισμός προκάλεσε ζημιά δισεκατομμυρίων δολαρίων στην Αμερική. Αμέσως μετά απ' αυτόν, εκδόθηκε νόμος με τον οποίο απαγορεύτηκε να χτιστεί ξανά μια περιοχή που είχε τελείως καταστραφεί. Σε έξι μήνες όμως με ευθύνη των πολιτικών επιτράπηκε να ξαναχτιστεί ένα τμήμα της πόλης αλλά χωρίς κανείς να παίρνει το ρίσκο της ασφάλειας σε περίπτωση σεισμού. Ενάμιση χρόνο αργότερα δόθηκε άδεια να χτιστεί το τμήμα αυτό και με ασφάλεια...

Ο κόσμος ξεχνά...

«Υπάρχει όμως και η ευθύνη του «πολιτικού», οικογενειάρχη. Ο κόσμος ξεχνά τόσο γρήγορα, που αν ήθελα να το περιγράψω με μια χρονική καμπύλη θα έλεγα ότι η διάρκεια αυτή δεν ξεπερνάει τους έξι μήνες. Και ξεχνάει ο κόσμος διότι η γη είναι ακριβή και υπάρχουν συμφέροντα. Δεν σκέφτεται ότι σε περιοχή που πλήγηκε από πολύ μεγάλο σεισμό στο παρελθόν εάν δεν λάβει τα μέτρα του, όταν θα επαναληφθεί ένας σεισμός της ίδιας έντασης λόγω του γεγονότος ότι οι πόλεις έχουν πολλαπλάσιο αριθμό κατοίκων, οι ζημιές θα είναι πολύ μεγαλύτερες.

«Τα πυκνοκατοικημένα κέντρα που δεν έχουν υποστεί σεισμό κατά τα τελευταία 10 έως και 50 χρόνια, στη συνείδηση του κόσμου παύει πλέον να μετρά ο κίνδυνος από τις ζημιές που θα

επέλθουν από ένα νέο σεισμό. Αυτό όμως δεν συμβαίνει μόνο σήμερα...

Η Αντιόχεια

«Χαρακτηριστικό παράδειγμα είναι η αρχαία Αντιόχεια η οποία σύμφωνα με τις πληροφορίες που έχουμε, έξι φορές καταστράφηκε και ξαναχτίστηκε. Από γραπτές μαρτυρίες γνωρίζουμε ότι είχε καταστραφεί τελείως επί Ιουστινιανού και ότι εκδόθηκαν διαταγές από την Κωνσταντινούπολη να μην ξαναχτιστούν στην πόλη κτίρια με περισσότερους από τρεις ορόφους και οι νέες οικοδομές να χτιστούν μόνο σε καλό, ανθεκτικό έδαφος. Παρ' όλα αυτά, μετά από 45-50 χρόνια η Αντιόχεια ξανακαταστράφηκε. Γνωρίζουμε επίσης ότι και αργότερα επί Βασιλείου του Βουλγαροκτόνου εκδόθηκε ανάλογη απαγόρευση. Όμως η πόλη ξαναχτίστηκε...»

— Ας έρθουμε όμως και στην Ελλάδα. Κατά τη διάρκεια της ομιλίας σας στο συνέδριο αναφέρατε ότι δεν αναμένεται σεισμός έντασης μεγαλύτερης των 7 Ρίχτερ στην Ελλάδα. Δώστε μας περισσότερες πληροφορίες γύρω από τις έρευνες που έχετε κάνει στον ελλαδικό χώρο.

Σεισμοί στην Ελλάδα

«Από τα υπάρχοντα στοιχεία διαφόρων ινστιτούτων και τις δικές μου εργασίες κατά τα τελευταία 20 χρόνια, καθώς και από αρκετά πολύπλοκες μετρήσεις και ταυτόχρονη συστηματική μελέτη της ιστορικής σεισμικότητας, κατέληξα στην διαπίστωση ότι στο χώρο της Κεντρικής Ελλάδας που αρχίζει από τη Θεσσαλία και φθάνει μέχρι και την Πελοπόννησο, δεν υπάρχει ένδειξη ότι το τεκτονικό δυναμικό μπορεί να προκαλέσει μεγαλύτερους σεισμούς των 7 Ρίχτερ. Αλλά και το 7 ή το 6,8 είναι αρκετά μεγάλο μέγεθος κοντά σε μια πόλη 2,3 εκατομμυρίων κατοίκων διότι σημαίνει δεκάδες χιλιάδες νεκρούς. Πάντως, η κατάσταση στην Κεντρική Ελλάδα δεν είναι όμοια με αυτή της Ανατολής όπου στην Τουρκία έχουμε σεισμούς μέχρι και 8 Ρίχτερ. Φυσικά για το Αιγαίο η ένταση ενός σεισμού μπορεί να φθάσει μέχρι 7,3/4 (στη Ρόδο) αλλά το επίκεντρό του είναι στη θάλασσα και έτσι δεν θα έχουμε σημαντικές ζημιές».

— Για τη Βόρειο Ελλάδα ισχύει η εκτίμηση που κάνατε και για την Κεντρική Ελλάδα;

«Και πάνω από τη Λάρισα, η κατάσταση παραμένει περίπου η ίδια. Ίσως χειροτερεύει, αν περάσουμε πάνω από τα ελληνικά σύνορα και πίσω από την Ροδόπη προς τη μεριά της Φιλιππούπολης, στο κέντρο της Βουλγαρίας, όπου έχουν γίνει οι μεγαλύτεροι σεισμοί, οι οποίοι είχαν προκαλέσει ακόμη και στη Θεσσαλονίκη ζημιές κατά τη περίοδο 1903-1905.

«Πάντως, θέλω να σημειώσω ότι κατά τη γνώμη μου ο μέσος όρος της κατασκευής των κτιρίων που ανεγείρονται στην Ελλάδα είναι πολύ καλύτερος από τον αντίστοιχο μέσο όρο των υπολοίπων ευρωπαϊκών χωρών. Αυτό οφείλεται κατά τη γνώμη μου στο ελληνικό μπετόν που είναι ένα από τα καλύτερα μπετόν της Ευρώπης. Το πρόβλημα με τις ελληνικές κατασκευές είναι η κατά γράμμα εφαρμογή του οικοδομικού κανονισμού».

— Ποιά είναι η γνώμη σας για το ΒΑΝ και τις δυνατότητες πρόγνωσης των σεισμών που αυτό έχει;

«Για το ΒΑΝ δεν είμαι ειδικός να

εκφέρω άποψη, πάντως εάν πιστευα ότι είναι κάτι πολύ ενδιαφέρον, θα το είχα μελετήσει».

Σεισμοί και ΟΥΝΕΣΚΟ

— Κύριε Αμβράζη, έχετε εργασθεί για λογαριασμό της ΟΥΝΕΣΚΟ ως επικεφαλής αποστολών που επισκέπτονται χώρες που επλήγησαν από σεισμούς. Ποιος ο ρόλος της ΟΥΝΕΣΚΟ σ' αυτές τις αποστολές και γιατί έχουν σταματήσει από το 1982;

«Αμέσως μετά τους σεισμούς, η ΟΥΝΕΣΚΟ με τις αποστολές της αυτές κατόρθωσε λόγω της έκρυθμης κατάστασης που επικρατούσε στις πληγείσες χώρες να μεταβάλλει συνθήκες που σε κανονική περίοδο θα ήταν αδύνατο. Κυρίως όμως, να κατορθώσει να δράσει ως καταλύτης, παρέχοντας συμβουλές και όχι επιταγές, προκειμένου να αποφευχθούν τραγικά λάθη.

«Χαρακτηριστικά αναφέρω τον σεισμό των Σκοπίων το 1963, όπου η αποστολή της ΟΥΝΕΣΚΟ στην οποία συμμετείχα, κατόρθωσε να πείσει την τοπική ηγεσία να μην γκρεμίσει την παλιά πόλη η οποία είχε υποστεί μεγάλες ζημιές, παρ' ότι ήδη οι μπουλντόζες ήταν έτοιμες. Έτσι, η παλιά πόλη μετά το σεισμό συντηρήθηκε με την βοήθεια της ΟΥΝΕΣΚΟ και σήμερα αποτελεί το ωραιότερο τμήμα των Σκοπίων.

«Ένας από τους σκοπούς της ΟΥΝΕΣΚΟ είναι η διατήρηση της πολιτιστικής κληρονομιάς, η συντήρηση των μνημείων και των αρχαιολογικών τόπων. Αυτό επιτυγχάνεται κυρίως με το ότι η ΟΥΝΕΣΚΟ δημιουργεί εμπόδια στις τοπικές κυβερνήσεις προκειμένου να μην πάρουν γρήγορες αποφάσεις για επεμβάσεις τις οποίες αργότερα θα θεωρήσουν ως λανθασμένες. Η ΟΥΝΕΣΚΟ παρέχει συμβουλές μόνο αν της το ζητήσουν, αλλά ο ρόλος της είναι σημαντικός διότι οι βδομάδες και οι μήνες που διαδέχονται ένα σεισμό είναι η πιο κρίσιμη εποχή που περνάει ένας τόπος. Τόσο κρίσιμη, όσο και ο ίδιος ο σεισμός, διότι κανείς μπορεί να κάνει πολύ μεγάλα λάθη καθώς μέσα σε πολύ σύντομο χρονικό διάστημα καλείται να πάρει πολύ κρίσιμες αποφάσεις. Έτσι ο ρόλος των ξένων αποστολών που έχουν πιο καθαρό μυαλό και εφόσον φυσικά είναι διατεθειμένοι να συμμετάσχουν στα προβλήματα των ντόπιων, είναι πολύ χρήσιμος».

Ποιος είναι ο Ν. Αμβράζης

Ο Ν. Αμβράζης γεννήθηκε στην Αθήνα και σπούδασε στην Πολυτεχνική Σχολή Αθηνών. Συνέχισε τις σπουδές του με υποτροφία του ΙΚΥ στο Λονδίνο (1954-55) όπου πήρε το διδακτορικό του. Εργάστηκε στη συνέχεια στο Πολυτεχνείο του Λονδίνου ως επιμελητής και το 1963 διορίστηκε στο Μετσόβειο Πολυτεχνείο ως Καθηγητής, στην έδρα των υδροδυναμικών. Ένα χρόνο αργότερα έφυγε στην Αμερική. Επέστρεψε στο Λονδίνο το 1965 όπου και εργάστηκε μέχρι σήμερα. Από το 1971 είναι καθηγητής στην έδρα στατικής σεισμολογίας του πανεπιστημίου του Λονδίνου (IMPERIAL COLLEGE).

Ο Ν. Αμβράζης από το 1960 εργάζεται για λογαριασμό της ΟΥΝΕΣΚΟ, ως επικεφαλής της ομάδας που επέβαινε στις χώρες οι οποίες πλήττονταν από σεισμούς προκειμένου να παράσχει τεχνική βοήθεια και επιστημονική εμπειρία. Στη θέση αυτή παρέμεινε μέχρι το 1982 και πήρε μέρος σε περισσότερες από 35 αποστολές. Συμμετείχε σε αντίστοιχες αποστολές της Διεθνούς Τραπέζης και του ΟΗΕ.