

01/ ΤΕΥΧΟΣ
374

1 ΜΑΪΟΥ 2009



374

ΤΕΥΧΟΣ

Τεχνογράφημα

ΤΕΧΝΙΚΟ ΕΠΙΜΕΛΗΤΗΡΙΟ ΕΛΛΑΔΑΣ / ΤΜΗΜΑ ΚΕΝΤΡΙΚΗΣ ΜΑΚΕΔΟΝΙΑΣ

ΚΩΔΙΚΟΣ ΕΝΤΥΠΟΥ: 4055
1 ΜΑΪΟΥ 2009, ΕΝΤΥΠΟ ΚΛΕΙΣΤΟ,
ΑΡ. ΑΔΕΙΑΣ 157/92, Κ.Τ.Θ. ΤΙΜΗ 0.01 €

ΠΑΡΗΛΗΜΜΕΝΟ
ΤΕΛΟΣ
Κ.Τ.
ΘΕΣΣΑΛΟΝΙΚΗΣ 22
Αριθμός Αδείας
295



ΕΛΤΑ

Hellenic Post



διαφημιστικές καταχωρήσεις στο Τεχνογράφημα

**Το ΤΕΕ/ΤΚΜ εκδίδει ανά 15μερο
την εφημερίδα «Τεχνογράφημα»
η οποία κυκλοφορεί σε 17.500 αντίτυπα
και αποστέλλεται δωρεάν
σε όλους τους μηχανικούς
της Κεντρικής Μακεδονίας
και σε Φορείς σε όλη την Ελλάδα**

Τιμοκατάλογος Διαφημίσεων

Σελίδες	Ολοσέλιδη	1/2	1/4
2η σελίδα εξωφύλλου	700 €	400 €	
3η σελίδα	700 €	400 €	
4η σελίδα	450 €	300 €	
Τελευταία εσωτερική σελίδα	450 €	300 €	
Φάσα οπισθόφυλλου			1000 €
Εσωτερική σελίδα	300 €	150 €	
ΕΝΘΕΤΟ	2000 €		

Εκπτώσεις επί του τιμοκαταλόγου

- Όλα τα Διαφημιστικά Γραφεία έχουν έκπτωση 20%
- Ιδιώτες ή εταιρείες σε περίπτωση πολλαπλών ταυτόχρονων καταχωρήσεων έχουν τις ακόλουθες εκπτώσεις:
- Από 1.000,00 € έως 2.000,00 € 5%
- Από 2.000,00 € έως 5.000,00 € 8%
- Από 5.000,00 € έως 10.000,00 € 10%

Όλες οι τιμές επιβαρύνονται με ΦΠΑ 19 %.

Πληροφορίες:

Δόμνα Τοπουζίδου, τηλ. 2310 883170, fax: 2310 883161
e-mail: domnatop@central.tee.gr

■ **Ιδιοκτήτης:**
ΤΕΧΝΙΚΟ ΕΠΙΜΕΛΗΤΗΡΙΟ ΕΛΛΑΔΑΣ
ΤΜΗΜΑ ΚΕΝΤΡΙΚΗΣ ΜΑΚΕΔΟΝΙΑΣ ΝΠΔΔ

Μ. Αλεξάνδρου 49, 546 43, Θεσσαλονίκη

www.tkm.tee.gr

15νθήμερη εφημερίδα του ΤΕΕ/ΤΚΜ, αποστέλλεται δωρεάν στα μέλη του

■ **Εκδότης - Διευθυντής**

Τάσος Κονακλίδης, Πρόεδρος ΤΕΕ/ΤΚΜ

■ **Υπεύθυνος τυπογραφείου**

Μαρία Σπυροπούλου

■ **Συνεργάτες**

Αλεξάνδρα Γούτα, δημοσιογράφος

Αγγελίδης Άγγελος, δημοσιογράφος

Βίκυ Παπαγεωργίου, αρχιτέκτων

Έλσα Φωκά, αρχιτέκτων

Λασκαρίδου Χρύσα, χημικός μηχανικός

■ **Καλλιτεχνική επιμέλεια**

Βίκυ Παπαγεωργίου, αρχιτέκτων

Έλσα Φωκά, αρχιτέκτων

■ **Εξώφυλλο:**

Δημήτρης Βλάχος

■ **e-mail Γραφείου Τύπου**

paraget@central.tee.gr

fokaels@central.tee.gr

■ **Σελιδοποίηση-Διαχωρισμοί-Μοντάζ-Εκτύπωση**

Μ. Διαμαντίδη Α.Ε.,

ΒΙ.ΠΑ. Λακκώματος, Χαλκιδική,

Τ.Κ. 63 080, Τ. 23990 20203, Φ. 23990 51623

e-mail: aa@otenet.gr, design@diamprinting.gr

■ **Διαφημίσεις**

Δόμνα Τοπουζίδου, τηλ. 2310 883170, fax: 2310 883161

e-mail: domnator@central.tee.gr

Το Τεχνογράφημα δημοσιεύει ενυπόγραφες επιστολές αναγνωστών, οι οποίες εκφράζουν την άποψη του συντάκτη τους. Η σύνταξη διατηρεί το δικαίωμα να συντομεύει τα κείμενα

ΤΗΛΕΦΩΝΑ ΤΜΗΜΑΤΟΣ

Τα νέα τηλέφωνα του ΤΕΕ/ΤΚΜ έχουν κοινό πρόθεμα 2310-883 και ακολουθούν τα επόμενα τρία ψηφία κάθε τμήματος.

Διεύθυνση 174

Τμήμα Οργάνων Διοίκησης 169

Γραμματεία Προέδρου 170

Τμήμα Επιστημονικών & Αναπτυξιακών Θεμάτων 125

Επιμελητές Μ.Ε. 120, 121, 122

Κοινοτικά θέματα 124

Εκπροσωπήσεις 123

Τμήμα Επαγγελματικών Θεμάτων 149

Γραφείο Επαγγελματικών 144, 145, 146

Σεμινάρια 147

Αγορά εργασίας 148

Μητρώο, Συνδρομές, Βεβαιώσεις 140

Πραγματογνωμοσύνες, 141

Άδεια άσκησης επαγγέλματος 142

Πειθαρχικό 150

Γραφείο ΓΟΚ 152, 153

Τμήμα Οικονομικών & Διοικητικών Υπηρεσιών 118

Πρωτόκολλο 100, 103

Ταμείο 107, 140

Λογιστήριο 104, 105, 106

Νομική υπηρεσία 109

Τμήμα Βιβλιοθήκης & Πληροφόρησης 188

Βιβλιοθήκη 185, 187

Τράπεζα Πληροφοριών 186

ΦΑΧ Τμήματος

Γραφείο Προέδρου 161

Πρωτόκολλο 110

Επιστημονικά Τμήματα 151

Γραφείο ΓΟΚ 155

Βιβλιοθήκη 184

ΙΕΚΕΜ ΤΕΕ 2310 230347

EDITORIAL

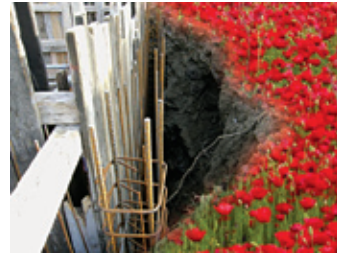

Τα «μπετά», η καινοτομία και η ελληνική οικονομία

Ας ξεκινήσουμε από τα δεδομένα: η κατάσταση στην οικοδομή σίγουρα δεν είναι ρόδινη. Και δε φταίει μόνο η οικονομική κρίση, που μέσα στο 2009 περίπου 125.000 οικοδόμοι υπολογίζεται ότι **θα μείνουν ανασφάλιστοι**, χωρίς βιβλιάριο ασθένειας, καθώς δε θα μπορούν να αγοράσουν τα απαιτούμενα ...50 έτη (σύμφωνα τουλάχιστον με τον πρόεδρο της Ομοσπονδίας τους). Δε φταίει μόνο η οικονομική κρίση, που οι οικοδομικές άδειες υπέστησαν «καθίζηση» (προσφιλές λογοπαίγνιο για τα ΜΜΕ τους τελευταίους μήνες). Φταίει πολλά ακόμη. Σίγουρα φταίει και η **κατασκευαστική φρενίτιδα, που κατέλαβε το πανελλήνιο στις αρχές του 2006**, όταν άπαντες έσπευσαν να εκδώσουν οικοδομικές άδειες ενόψει -τότε- της επιβολής του ΦΠΑ στα νεόδμητα ακίνητα, με αποτέλεσμα εκατοντάδες χιλιάδες διαμερίσματα να μείνουν στα αζήτητα. Κάπως έτσι φτάσαμε σήμερα η **ανεργία των οικοδόμων** σε ορισμένες περιοχές να προσεγγίζει το **50% ή και το 80% (!)**.

Η κατάσταση σίγουρα πρέπει να μας βάλει σε σκέψεις, όχι μόνο για το άμεσο ή εγγύς μέλλον, αλλά και πιο μακροπρόθεσμα. Μήπως είναι δυσανάλογο το βάρος που έχει η αμιγώς οικοδομική δραστηριότητα στην ελληνική οικονομία; **Μήπως ήρθε η ώρα να αναζητήσουμε και να εφαρμόσουμε ένα νέο μοντέλο ανάπτυξης, με μεγαλύτερη έμφαση στις νέες τεχνολογίες, την έρευνα, την καινοτομία και την προστιθέμενη αξία;**

Σε μια χώρα όπου η ιδιοκατοίκηση «πιάνει» το 70%-90%, η **εθνική οικονομία δεν μπορεί να στηρίζεται επ' άπειρον στην οικοδομική δραστηριότητα, με την έννοια του «ρίχνω μπετά»** (και κάτι ξέρουν για αυτό οι καημένοι οι Ισπανοί!).

Ο κλάδος της οικοδομής, αν τον κοιτάξουμε ευρύτερα, προσφέρει ευρύ πεδίο δράσης, όπου οι Έλληνες μηχανικοί -και γενικά επιστήμονες- θα μπορούσαν να διαπρέψουν, παράγοντας (και γιατί όχι, εξαγοντας) καινοτομία: **«έξυπνα» σπίτια, ενεργειακά αποδοτικές κατοικίες, νέα κατασκευαστικά ή μονωτικά υλικά, καινούργια δομικά συστήματα, βιοκλιματική αρχιτεκτονική, νέες αντισεισμικές τεχνολογίες** και ούκ έσται τέλος στη λίστα.

Η στροφή αυτή, προς ένα νέο αναπτυξιακό μοντέλο, πρέπει ασφαλώς να ξεκινήσει από τα πανεπιστήμια -καλλιερμώντας την ερευνητική νοοτροπία και την ...έλξη προς την καινοτομία στους αυριανούς μηχανικούς- και φτάνοντας μέχρι την εφαρμοσμένη μηχανική και την παραγωγή.

Κακά τα ψέματα και ακόμη χειρότερος ο εφησυχασμός. **Η πεπατημένη δεν είναι πλέον η ασφαλής οδός. Αυτό που κερδίζει ανά την υφήλιο είναι το δημιουργικό ρίσκο**, όπως αυτό εκφράζεται μέσα από την καινοτομία και την ερευνητική τόλμη. Προφανώς, θα είναι δύσκολο να βάλουμε τη βαρυκίνητη ελληνική πραγματικότητα σε καινούργια «παπούτσια». Προφανώς θα χρειαστούν (πολλά) χρήματα από το δημόσιο και ιδιωτικό τομέα για να κάνουμε την πολυπόθητη στροφή. Αλλά δε φαίνεται να υπάρχει και άλλη λύση.

Οι αδυναμίες του ελληνικού αναπτυξιακού μοντέλου έγιναν εμφανείς με την κρίση -ίσως όχι εξαιτίας αυτής, αλλά έστω με αφορμή αυτήν. Η **φειτηνή Εργατική Πρωτομαγιά μας βρίσκει σε ημέρες ελαστικοποίησης ή ...«μαυρίσματος» της εργασίας και μαζικών απολύσεων**, που αν συνεχιστούν με τους ίδιους ρυθμούς, σίγουρα θα πλήξουν το σύνολο της οικονομίας, στερώντας πελάτες από τις κατασκευαστικές, τα εμπορικά καταστήματα, τα εστιατόρια, τα ξενοδοχεία κτλ. Άρα, **η ίδια η κατάσταση ζητά ανασχεδιασμό -ή μήπως αναπροσανατολισμό- με μακροπρόθεσμο ορίζοντα**. Συνάδελφοι, καλή Πρωτομαγιά!

ΗΜΙΥΠΑΙΘΡΙΟΙ ΚΑΙ ΔΙΟΙΚΗΤΙΚΕΣ ΑΛΛΑΓΕΣ ΣΤΟ ΕΠΙΚΕΝΤΡΟ

11η Τακτική Συνεδρίαση Αντιπροσωπείας



Το ψήφισμα της Αντιπροσωπείας του ΤΕΕ/ΤΚΜ για τη διαφανιζόμενη πρόθεση «τακτοποίησης» των ημιυπαίθριων χώρων, κυριάρχησε στην 11^η τακτική συνεδρίαση του σώματος, που πραγματοποιήθηκε τη Δευτέρα 6 Απριλίου. Στη διάρκεια της συνεδρίασης, ο πρόεδρος της «Α», Κυριάκος Μουρατίδης, ενημέρωσε για την αντικατάσταση του συναδέλφου Σ. Ψημμένου από τον Α. Χριστοφορίδη ως τακτικό μέλος του σώματος. Από την πλευρά του, ο πρόεδρος της διοικούσας επιτροπής, Τάσος Κονακλίδης, παρουσίασε στους παρευρισκόμενους τις πλέον πρόσφατες δραστηριότητες της Δ.Ε.

Η 11^η Τακτική Συνεδρίαση πραγματοποιήθηκε τη Δευτέρα 6.4.2009 και ώρα 19.30 μ.μ. στα γραφεία του Τμήματος, με τα εξής θέματα ημερησίας διάταξης:

1. Ανακοινώσεις του Προεδρείου της Αντιπροσωπείας
2. Ενημέρωση της Αντιπροσωπείας για τις δραστηριότητες της Δ.Ε.: Συζήτηση
3. Έλεγχος – Ερωτήσεις – Επερωτήσεις προς τη Δ.Ε.

Προ ημερησίας διάταξης κατατέθηκε ψήφισμα για την πρόθεση του ΥΠΕΧΩΔΕ και τις διαβουλευσεις για «τακτοποίηση» αυθαιρεσιών των ημιυπαίθριων χώρων από τον συν. Άγγελο Βακαλόπουλο και ανακοίνωση για το Ίδρυμα της Μητρόπολης Θεσσαλονίκης στο Πανόραμα της «Συμπαράταξης Μηχανικών για το ΤΕΕ».

Θέμα 1^ο: Ανακοινώσεις Προεδρείου Αντιπροσωπείας

Ο πρόεδρος της «Α» συν. Μουρατίδης Κυριάκος ενημερώνει τα μέλη της αντιπροσωπείας για την αντικατάσταση του συν. Ψημμένου Σωτήριου του συνδυασμού «Α.Κ.Μ.Η.Η.Ν» από τον συν. Χριστοφορίδη Ανεστάσιο Μ.Μ. του ίδιου συνδυασμού και την πρόθεσή του να πραγματοποιήσει έκτακτη συνεδρίαση τον ερχόμενο μήνα στην οποία θα συζητηθούν τα προβλήματα των μηχανικών από την οικονομική κρίση. Για την προετοιμασία της συνεδρίασης θα κληθούν σύνομα οι εκπρόσωποι των παρατάξεων να καταθέσουν τις απόψεις και τις προτάσεις τους.

Θέμα 2ο & 3ο: Ενημέρωση της Αντιπροσωπείας για τις δραστηριότητες της Δ.Ε. & έλεγχος- ερωτήσεις – επερωτήσεις προς τη Δ.Ε.

Ο πρόεδρος της Δ.Ε. συν. Κονακλίδης ενημέρωσε το σώμα μεταξύ άλλων και για τα εξής θέματα:

✓ Ενημερωτικά Σεμινάρια για Νέους Μηχανικούς στο πλαίσιο της Α.Α.Ε. (26.2.09 έως 6.3.09), Σεμινάρια Μικρής Διάρκειας- Η' κύκλος & Σεμινάριο Φορολογίας Μηχανικών Ε.Ε.

✓ Παράδοση Ομάδων Εργασίας για «Νομοθεσία ανάθεσης έργων Ν. 3263/04», «Προβλήματα από την κατασκευή του ΜΕΤΡΟ», «Προτάσεις επικαιροποίησης ΡΣΘ- Οριοθέτηση περιοχής Εφαρμογής», «Αξιοποίηση ελεύθερων χώρων του ΠΣΘ – Μετεγκατάσταση ΔΕΘ» & «Καταγραφή & μελέτη αιωρούμενων σωματιδίων στο ΠΣ Θεσσαλονίκης»



✓ Συναντήσεις με αρμόδιους φορείς ΥΠΕΧΩΔΕ και κατάθεση προτάσεων για τη «Νομοθεσία ανάθεσης έργων με το Ν. 3263/04» και τη «Νομοθεσία ανάθεσης μελετών με το Ν. 3316/05»

✓ Συμμετοχή στη σύσκεψη του Υπουργού ΜΑΘ με τον Υπουργό Μεταφορών για τις «Συντονισμένες Μεταφορές» και κατάθεση θέσεων και προτάσεων του Τμήματος για το νέο συγκοινωνιακό χάρτη της Θεσσαλονίκης.

✓ Προγραμματική σύμβαση για το Κτίριο του ΤΕΕ/ΤΚΜ στη Θεσσαλονίκη

✓ Ίδρυμα Μητρόπολης Θεσσαλονίκης στο Πανόραμα

Εκτός Η.Δ.

Ο Πρόεδρος της «Α» συν. Μουρατίδης θέτει προς συζήτηση το ψήφισμα που κατατέθηκε από τον συν. Άγγελο Βακαλόπουλο για την πρόθεση του ΥΠΕΧΩΔΕ και τις διαβουλευσεις για «τακτοποίηση» αυθαιρεσιών των ημιυπαίθριων χώρων. Μετά από συζήτηση το ψήφισμα συμπληρώνεται και ψηφίζεται κατά πλειοψηφία (1 ψήφος κατά).

Στη συνεδρίαση ήταν παρόντες από το **Ν. Θεσσαλονίκης** οι: Βακαλόπουλος Άγγελος, Βλαχοκώστας Χρίστος, Δαρδαμάνης Ιωάννης, Ευσταθίου Ευστάθιος, Ζαχαριάδης Φίλιππος, Κονακλίδης Αναστάσιος, Κωνσταντινίδης Βασίλειος, Κωτούλας Λεωνίδα, Λαδόπουλος Σάββας, Λεκίδης Βασίλειος, Λυσαρίδης Κωνσταντίνος, Μάνου Θεοδώρα, Μήτσας Περικλής, Μήτρου Δημήτριος, Μουρατίδης Κυριάκος, Μπιλλίας Παρίσης, Πέρκα Θεοπίστη, Πετρινίδου Μαρία, Πίλτσος Ιωάννης, Πουσκούρης Άγγελος, Πρέντζας Σωτήρης, Ράλλη Πηνελόπη, Σοϊλεμετζίδου Κυριακή, Φάμελλος Σωκράτης, από το **Ν. Ημαθίας** οι: Ουρσουζίδης Γιώργος, Παγώνης Ιωάννης, **Ν. Κιλκίς** οι: Αθανασιάδης Θεόδωρος, Αμοιρίδης Ηλίας, Κεμεντσειδής Παναγιώτης, από το **Ν. Πέλλας** οι: Φωτιάδης Γιώργος, από το **Ν. Πιερίας** οι: Οικονόμου Γεώργιος, Σινωπίδης Εμμανουήλ, από το **Ν. Χαλκιδικής** ο Αμανατίδης Άνθιμος,

Από τη συνεδρίαση **απουσίαζαν** από το **Ν. Θεσσαλονίκης** οι: Αικατερινάρης Νικόλαος, Γάγαλης Γεώργιος, Γκουνητής Βασίλης, Γούτα Πασχαλίνα, Ζώκας Νίκος, Παντελιάδης Παύλος, Παυλούδη Μερσίνη, Πάππα Όλγα, Ρεντζεπέρης Ιωάννης, Σιδηροπούλου Ευμορφίλη, Χριστίδου Ερμιόνη, Ψημμένος Σωτήριος, από το **Ν. Ημαθίας** ο Μιχαλίας Γεώργιος, από το **Ν. Πέλλας** οι: Ανδρέαδου Παρθένα, Τομόσγλου Κυριάκος, από το **Ν. Πιερίας** η Ζαμαντζά Παναγιώτα, από το **Ν. Σερρών** οι: Λογοθετίδης Σταύρος, Σταυρόπουλος Χριστόδουλος, Φωταρούδης Αλέξανδρος, από το **Ν. Χαλκιδικής** οι: Κυρίσης Βασίλειος, Παυλής Ιωάννης.

Δικαιολογημένοι απόντες: Κολοβός Σπυρίδων, Μίχου Σουλτάνα, Νικολαΐδης Αλέξανδρος, Πεκλιβάνου Αικατερίνη, Φουντουλίδου Ελένη.

■ Το ψήφισμα

«Οι ημιυπαίθριοι χώροι θεσμοθετήθηκαν με κριτήριο:

- την αρτιότερη αρχιτεκτονική αντιμετώπιση της λειτουργίας και μορφής των κτιρίων,
- τη λειτουργία των κατασκευών σε σχέση με το ίδιο το κτίριο αλλά και με το περιβάλλον,
- τις κλιματολογικές συνθήκες της χώρας μας και την εξοικονόμηση ενέργειας.

Ένα πολύτιμο εργαλείο στα χέρια του αρχιτέκτονα μελετητή για βελτίωση των χώρων διαβίωσης, παρουσιάζεται σαν η «καίρια» της δημιουργίας μιας νέας γενιάς αυθαιρέτων, πρόβλημα που διογκώθηκε από την ανυπαρξία ελέγχων κατά τη δόμηση, αλλά και από λόγους στρέβλωσης του ανταγωνισμού, με τη δυνατότητα της ιδιότητας του μελετητή σε άλλες ειδικότητες χωρίς το αναγκαίο γνωστικό αντικείμενο, της υποβάθμισης του μηχανικού σε εξάρτημα του κάθε αδιάτακτου ιδιοκτήτη η εργολάβου, του γνωστού

εκμαυλισμού της δημόσιας διοίκησης.

• Θα ήταν μεγάλο λάθος να καταργηθούν οι ημιυπαίθριοι χώροι λόγω του γεγονότος αυτού. Τι άλλο θα καταργήσουμε κατόπιν, μέχρι το θάνατο της ΑΡΧΙΤΕΚΤΟΝΙΚΗΣ Άμεση προτεραιότητα στις χωρίς αναβολή πλέον ενέργειές μας θα πρέπει να έχουν:

• Η διαβούλευση για το πως θα συνεχίσουμε με βάση μια θλιβερή πραγματικότητα.

• Η καταγγελία και καταδίκη των προεκλογικών εξαγγελιών και σκοπιμοτήτων για εισπρακτική τακτοποίηση της παρανομίας.

• Ο εκσυγχρονισμός στο επάγγελμα, με σεβασμό στο γνωστικό αντικείμενο της κάθε επιστημονικής ειδικότητας, με εξασφάλιση κανόνων υγιούς ανταγωνισμού, με ανύψωση του κύρους και της υπογραφής του μηχανικού, με την καταδίκη και απομάκρυνση από το επάγγελμα κακών συναδέλφων.

• Η πρόσπιση του δικαιώματος για τίμια και με ίσους όρους εργασία των νέων συναδέλφων, που πρωτοεισέρχονται στο επάγγελμα

• Η σθεναρή άρνησή μας σε νέες γενιές αυθαιρέτων.

Η άρνηση του χρήστη να δεχθεί νέα υπέρογκα χαράτσια –ΠΡΟΣΤΙΜΟ ΤΑΚΤΟΠΟΙΗΣΗΣ– πρέπει να είναι δεδομένη, όταν μάλιστα στο μεγαλύτερο ποσοστό για τον ημιυπαίθριο “ως κλειστό χώρο” έχει πληρώσει: τον πωλητή, την εφορία, το ΙΚΑ, το Δήμο /ΔΕΗ κλπ.

Ο παράνομα κλεισμένος ημιυπαίθριος χώρος δεν μπορεί να νομιμοποιηθεί αφού κάτι τέτοιο θα ήταν αντισυνταγματικό στο βαθμό που αυξάνει τον Σ.Δ. και θα δημιουργούσε πολλαπλά προβλήματα και παρενέργειες σε σχέση με ιδιοκτησίες στις οποίες εφαρμόζεται ο νόμος. Θα ήταν άδικο και ανήθικο, εξισώνοντας προς τα κάτω στην παραβατική συμπεριφορά και τους ιδιοκτήτες με νόμιμη δόμηση. Την αδικία και την επαγγελματική υποβάθμιση των μηχανικών εργοληπτών και επιβλεπόντων που εργάστηκαν με τήρηση των κανονισμών. Τη δικαίωση του ρουσφετιού και της διαπλοκής των τοπικών αρχών, δημοσίων υπαλλήλων και πλειάδας ελεύθερων επαγγελματιών, που με τη συνειδητή συμβολή τους εδραιώθηκε το πρόβλημα.

Το ΤΕΕ να μη συναινέσει σε κανενός είδους νομιμοποίηση αποτελεσμάτων παραβατικών πράξεων και να ζητήσει από την πολιτεία όπως οφείλει να δώσει - συγκεκριμένες και σαφείς κατευθύνσεις εφαρμόζοντας ένα πλέγμα αποφάσεων –διάταξεων και ελέγχου-για την αποτροπή της αυθαιρέτης δόμησης.» ■

ΑΝΤΙΚΑΤΑΣΤΑΣΗ ΜΕΛΟΥΣ



Τακτικό μέλος της Αντιπροσωπείας του ΤΕΕ/ΤΚΜ, στη θέση του Σωτήριου Ψημμένου, ανακήρυξε το μηχανολόγο μηχανικό **Ανεστάσιο Χριστοφορίδη** το προεδρείο του Σώματος, που αποτελείται από τους Κυριάκο Μουρατίδη (πρόεδρο), Άνθιμο Αμανατίδη (αντιπρόεδρο) και Γεώργιο Μιχαλία (γενικό γραμματέα).

Ο κ. Χριστοφορίδης προέρχεται από τον συνδυασμό «ΑΝΕΞΑΡΤΗΤΗ ΚΙΝΗΣΗ ΜΗΧΑΝΟΛΟΓΩΝ ΗΛΕΚΤΡΟΛΟΓΩΝ – ΗΛΕΚΤΡΟΝΙΚΩΝ ΝΑΥΠΗΓΩΝ (Α.Κ.Μ.Η.Η.Ν.)», στον οποίο ανήκει και ο κ.Ψημμένος.

Η ανακήρυξη του συναδέλφου σε τακτικό μέλος έγινε έχοντας υπόψη την από 21.2.2007 πράξη ανακήρυξης και την από 28.2.2007 συμπληρωματική πράξη ανακήρυξης αυτών που εκλέχθηκαν ως τακτικά και αναπληρωματικά αρετά μέλη των οργάνων του ΤΕΕ στις εκλογές της 26ης Νοεμβρίου 2006. ■

ΝΑ ΑΚΥΡΩΘΟΥΝ ΟΙ ΑΠΟΦΑΣΕΙΣ ΓΙΑ ΤΗΝ ΠΑΡΑΧΩΡΗΣΗ ΔΑΣΙΚΗΣ ΕΚΤΑΣΗΣ ΣΤΟ ΠΑΝΟΡΑΜΑ



Την ακύρωση της απόφασης του υφυπουργού Αγροτικής Ανάπτυξης περί παραχώρησης δασικής έκτασης στην Ιερά Μονή Θεσσαλονίκης, προκειμένου να ανεγείρει φιλανθρωπικό ίδρυμα στο Πανόραμα, ζητά το ΤΕΕ/ΤΚΜ, επισημαίνοντας ότι αυτή αντίκειται στο Ν.1734/87.

Με το ίδιο σκεπτικό, θεωρεί ότι πρέπει να ακυρωθούν και οι σχετικές αποφάσεις του νομάρχη Θεσσαλονίκης, που αφορούν στην παραχώρηση, στη χρήση και τον καθορισμό όρων δόμησης.

Παράλληλα, η διοικούσα επιτροπή επισημαίνει ότι πρέπει να ανακληθεί η οικοδομική άδεια 1949/26-11-2008 για την ανέγερση του Φιλανθρωπικού Ιδρύματος της Μονής, καθώς αυτή βασίζεται σε διοικητικές πράξεις, που κρίνονται μη σύνομες. Το πλήρες κείμενο έχει τα εξής:

«Η Δ.Ε. του ΤΕΕ-ΤΚΜ ανέθεσε σε επιτροπή, αποτελούμενη από μέλη της, να εξετάσει το θέμα που έχει προκύψει για την ανέγερση του ιδρύματος της Μητρόπολης Θεσσαλονίκης στην περιοχή του Πανοράματος. Η επιτροπή, μετά από συγκέντρωση και ενδελεχή μελέτη των στοιχείων της υπόθεσης, αφού συναντήθηκε και ενημερώθηκε από όλους τους εμπλεκόμενους, και αφού έλαβε υπόψη τη σχετική εισήγηση του τμήματος ΓΟΚ του ΤΕΕ/ΤΚΜ κατέληξε και αναφέρει τα εξής:

Προκειμένου να παραχωρηθεί και μάλιστα **κατά κυριότητα και όχι κατά χρήση** ως είθισται, η υπόψη **δασική έκταση** η οποία υπόκειται στις διατάξεις του **Ν.1734/87 αρθ.13** περί παραχώρησης δασικών εκτάσεων, αυτή λανθασμένα συγχέεται με τις κοινόχρηστες **εκτάσεις γης** οι οποίες υπόκεινται στις διατάξεις του **Ν.1512/85 αρθ.3**.

Αυτό έγινε με την αρωγή **εμπλεκόμενων υπηρεσιακών παραγόντων** οι οποίοι ενήργησαν μεν ταχύτητα για την ανέγερση του Εκκλησιαστικού Φιλανθρωπικού Ιδρύματος περιθάλψης χρονίως πασχόντων «Άγιος Αλέξανδρος» της Ιερής Μητρόπολης Θεσσαλονίκης, πλην όμως οι ενέργειές τους είχαν ως αποτέλεσμα την **έκδοση διοικητικών πράξεων** (Υπουργικών αποφάσεων, αποφάσεων Νομάρχη Θεσσαλονίκης και άλλων) οι οποίες από νομική άποψη **είναι ανακλητές ως αντίθετες με το ισχύον νομικό καθεστώς της περιοχής**.

Αναλυτικότερα με την αρ. 4643/17-8-2007 απόφασή του ο Υφυπουργός Αγροτικής Ανάπτυξης **παραχωρεί στην Ι.Μ. Θεσσαλονίκης κοινόχρηστη έκταση 32.100 τ.μ.** με σκοπό την ανέγερση «ιδρύματος περιθάλψης χρονίως πασχόντων» **χωρίς να λαμβάνει υπόψη όπως προαναφέραμε τις βασικές διατάξεις του Ν.1734/87 περί παραχώρησης δασικών εκτάσεων** (άρθρο 13,παρ.1 και 2β) όπου ρητά αναφέρεται ότι επιτρέπεται η παραχώρηση δημόσιας δασικής έκτασης μεταξύ άλλων για εγκαταστάσεις ΠΕΣΥΠ, νοσοκομείων, κέντρων υγείας και όχι γενικών κοινωνικής μέριμνας, ιδρυμάτων κ.α.

Αγνοεί ουσιαστικά ότι οι **εκτάσεις γης** δεν ταυτίζονται με τις **δασικές εκτάσεις**, για τις οποίες υπάρχει ανεξάρτητη νομοθεσία (Ν.1734/87).

Στην παραπάνω απόφαση αγνοείται επίσης και η παρ.3 του άρθ. 13 του Νόμου 1734/87, κατά την οποία «η **παραχώρηση και η αλλαγή χρήσης των παρ.1 και 2β**» γίνεται με **απόφαση του Υπουργού Αγροτικής Ανάπτυξης για έκταση μεγαλύτερη των 10 στρεμ. και μέχρι 50 στρεμ.**, συνοδευόμενη από έκθεση της αρμόδιας υπηρεσίας προστασίας περιβάλλοντος του Υπουργείου για τις επιπτώσεις, τους όρους, τα μέτρα προστασίας κ.τ.λ.

Έτσι παρά το γεγονός της προφανούς **αναρμοδιότητας του Νομάρχη**, για την έκδοση σχετικής απόφασης χρήσης δασικής έκτασης μεγαλύτερης των 10 στρεμ., η απόφαση του Υφυπουργού λαμβάνει υπόψη την 29/40296/ΠΣΚ/705/31-7-2007 **απόφαση Νομάρχη Θεσ/νίκης περί καθορισμού χρήσεων εγκαταστάσεων περιθάλψης και κοινωνικής μέριμνας** στην υπόψη έκταση. Η απόφαση αυτή εκδόθηκε βάσει του **Ν. 1512/85 (παρ.1,αρ.3) περί εκτάσεων γης**, που επιτρέπει με απόφαση Νομάρχη τον προσδιορισμό της χρήσης εκτάσεων γης από το Δημόσιο, τους ΟΤΑ κ.τ.λ., προκειμένου να παραχωρηθούν στη συνέχεια και γι' αυτό το λόγο στερείται νομιμότητας. Σημειωτέον ότι κατά το χρόνο έκδοσης της Υπουργικής απόφασης

δεν είχε δημοσιευτεί η Νομαρχιακή απόφαση σε ΦΕΚ ώστε να ισχύει (δημοσιεύτηκε στις 31-8-2007, ΦΕΚ 407Δ).

Όσον αφορά στην **απόφαση Νομάρχη Θεσσαλονίκης 29/38283/ΠΣΚ/641/10-9-2008 έγκρισης όρων δόμησης**, κατά παρέκκλιση των εκτός σχεδίου διατάξεων, πάσχει στα εξής:

✓ Αναφέρεται σε αγροτεμάχιο και όχι σε δασική έκταση, παρόλο που η εκτός σχεδίου δόμηση δεν επιτρέπει τη δόμηση δασικής έκτασης αλλά επιβάλλει την απόσταση των 10μ. από τα όριά της.

✓ Επικαλείται την 29/40296/ΠΣΚ/705/31-7-2007 απόφαση Νομάρχη Θεσ/νίκης που εκδόθηκε αναρμοδίως.

Επίσης αγνοεί την αντίθετη απόφαση του Δημοτικού Συμβουλίου του Δήμου Πανοράματος.

Ένα άλλο ζήτημα που προκύπτει αφορά στην απόφαση «**άρσης λειτουργίας του ρέματος**» στην υπόψη έκταση.

Η Δ.Τ.Υ.Ν.Α.Θ, ανταποκρινόμενη σε αίτημα της Ι.Μ. Θεσσαλονίκης (έγγρ.699/28-9-07) για μετατόπιση του ρέματος ώστε να επιτραπεί η ανέγερση των εγκαταστάσεων, συντάσσει υδραυλική μελέτη (θεώρηση 8-10-07) και μετά από εισήγησή της εκδίδεται η 07/11263/11-10-07 απόφαση Νομάρχη «**έγκριση μελέτης για την άρση της λειτουργίας τμήματος ρέματος**...» που προβλέπει κατασκευή αγωγού που καταλήγει σε ρέμα που, επομένως υπάρχει.

Καταλήγει δε ότι η ανέγερση των κτιρίων θα γίνει σύμφωνα με τους όρους δόμησης που ισχύουν χωρίς να καθορίζει αποστάσεις από το ρέμα και πιθανόν στη θέση του ρέματος.

Αυτό αντίκειται στην ισχύουσα νομοθεσία και συγκεκριμένα στο αρ.6 του κτιριοδομικού κανονισμού, στη 246/00 απόφαση ΣΤΕ και στο Ν.3010/2002 που σαφώς απαιτεί οριοθέτηση ρεμάτων για κάθε παρέμβαση σε αυτά.

Όσον αφορά στην **απόφαση Νομάρχη Θεσσαλονίκης Α.Π. 30/6498 ΠΕ/20-8-08 έγκρισης περιβαλλοντικών όρων**, με το 1249/24-3-09 έγγραφό του Δασαρχείου Θεσ/νίκης διαπιστώνονται πολλά «**λανθασμένα**» θέματα στη ΜΠΕ και για αυτόν το λόγο αιτείται η συμπλήρωση της ΜΠΕ και η έκδοση νέας απόφασης έγκρισης περιβαλλοντικών όρων. Επίσης στην περιβαλλοντική κατηγοριοποίηση του έργου προκύπτει έλλειμμα και λόγω του χαρακτήρα της έκτασης (δασική) αλλά και λόγω της παρέμβασής στο ρέμα που συνηγορούν στην κατάταξη και περιβαλλοντική αδειοδότηση του έργου ως κατηγορίας Α υποκατηγορίας 2^{ης}.

Ερωτήματα γείρονται επίσης για τις **διαδικασίες ανάθεσης**, αφού δεν τηρήθηκε ο Ν.3669/08 περί εκτέλεσης δημοσίων έργων. Η ανάθεση έγινε με **πρόσκληση περιορισμένου αριθμού εργοληπτών**, ενώ ο νόμος σαφώς ορίζει την ανοιχτή δημοπρασία και προβλέπει την παρουσία **εκπροσώπου του ΤΕΕ και των εργοληπτών**.

Το ΤΕΕ/ΤΚΜ θεωρεί ότι η παραχώρηση της δασικής έκτασης στην Ι.Μ. Θεσσαλονίκης αναδεικνύει για μια ακόμη φορά το πρόβλημα της επιλεκτικής εφαρμογής των νόμων στη χώρα μας, κυρίως των νόμων που αφορούν στην προστασία του περιβάλλοντος και του δημόσιου χώρου. Με κάθε διάθεση αυτοκριτικής θα θέλαμε να επισημάνουμε για πολλοστή φορά ότι είναι **χρέος όλων των φορέων της πόλης να γρηγορούν και να κινητοποιούνται έναντι όλων των αυθαιρεσιών**, απ' όπου και αν προέρχονται και ειδικότερα έναντι των αυθαιρεσιών που πλήττουν το περιβάλλον και την ποιότητα ζωής των πολιτών **ανεξάρτητα από την όποια επικαιρότητα**.

Επειδή η **τήρηση της νομιμότητας είναι μέλημα του ΤΕΕ/ΤΚΜ** προκειμένου να εξασφαλιστεί η προστασία του φυσικού και δομημένου περιβάλλοντος, το δημόσιο συμφέρον, η τεχνική αρτιότητα των έργων, η αξιοπιστία των διπλωματούχων μηχανικών και το κύρος των τεχνικών υπηρεσιών του Δημοσίου, θεωρούμε ότι η **αρ. 4643/17-8-2007 απόφαση του Υφυπουργού**, που αφορά στην παραχώρηση δασικής έκτασης στην Ι.Μ. Θεσσαλονίκης, και η **οικοδομική άδεια 1494/26-11-2008** για την ανέγερση των κτιριακών εγκαταστάσεων του Φιλανθρωπικού Ιδρύματος, βασίζονται σε διοικητικές πράξεις **που πάσχουν ακυρότητας καθώς επίσης και σε λανθασμένα νομικά ερείσματα** και ως εκ τούτου πρέπει να **ανακληθούν**. ■

ΣΥΝΑΝΤΗΣΗ ΜΕ ΤΟ ΜΗΤΡΟΠΟΛΙΤΗ



Για την **ανέγερση του «Ιδρύματος Χρονίως Πασχόντων»** ενημερώθηκαν από τον **Παναγιώτατο Μητροπολίτη Θεσσαλονίκης κ.κ. Άνθιμο**, ο πρόεδρος του ΤΕΕ/ΤΚΜ κ. **Τάσος Κονακλίδης** και η τριμελής Ομάδα Εργασίας που συστάθηκε για να ερευνηθεί το θέμα μετά από καταγγελίες για παρατυπίες.

Τα στελέχη του Επιμελητηρίου επισκέφτηκαν τον κ. Άνθιμο στο γραφείο του, όπου είχαν μία ουσιαστική συζήτηση και ενημερώθηκαν διεξοδικά για την ανέγερση που συγκεκριμένου Ιδρύματος στη περιοχή του Πανοράματος από την Ιερά Μητρόπολη Θεσσαλονίκης. Ο κ. Άνθιμος ξεκαθάρισε πως στις προθέσεις του είναι η ανέγερση ενός ιδρύματος όπως εκείνο που κατασκεύασε στην Αλεξανδρούπολη όσο ήταν Μητροπολίτης της ακριτικής πόλης. Δεν αρνήθηκε το ενδεχόμενο να υπάρχουν παραβλέψεις ή παρατυπίες στις διαδικασίες κατασκευής αλλά πρόσθεσε ότι υπάρχει όλη η καλή διάθεση να διορθωθούν. Είπε πως το ίδρυμα θα έχει 150 κλίνες και δεν μπορεί να μη θεωρείται νοσοκομείο.

«Καθώς η Μητρόπολη Θεσσαλονίκης δεν έχει στη κατοχή της ούτε ένα στρέμμα στο πολεοδομικό συγκρότημα, εξασφαλίσαμε 32 στρέμματα από το Κράτος», είπε χαρακτηριστικά και ξεκαθάρισε πως τα έσοδα από τα 18 οικόπεδα και ακίνητα που έχει η Εκκλησία στην κατοχή της στη Θεσσαλονίκη, κατευθύνονται στην κεντρική διοίκηση της Εκκλησίας και όχι στην τοπική Μητρόπολη.

Τόνισε ότι το Ίδρυμα έχει ήδη συσταθεί και δεν έκρυψε τη δυσφορία του για το γεγονός ότι η υπόθεση έχει πάρει πλέον ιδεολογικές διαστάσεις. Ισχυρίστηκε πως επέλεξαν τη μέθοδο της πρόσκλησης ενδιαφέροντος σε ότι αφορά την κατασκευή, για καθαρά πρακτικούς λόγους και υπογράμμισε πως η θεμελίωση, οι τοίχοι και η σκεπή θα γίνουν με χρήματα του Γενικού Φιλόπτωχου Ταμείου της Μητρόπολης. «Αν η υπόθεση πάει στα δικαστήρια και καθυστερήσει 3 - 4 χρόνια, τότε θα παρατήσουμε το έργο. Θα είναι όμως ένα μεγάλο λάθος», κατέληξε. ■



ΣΕΜΙΝΑΡΙΑ ΜΙΚΡΗΣ ΔΙΑΡΚΕΙΑΣ

Ιούνιος 2009

Νέο κύκλο σεμιναρίων μικρής διάρκειας, ο οποίος θα «τρέξει» στο διάστημα Ιουνίου-Σεπτεμβρίου 2009, διοργανώνει το ΤΕΕ/ΤΚΜ, έχοντας ως στόχο τη συνέχιση του προγράμματος επιμόρφωσης μηχανικών [ελεύθερων επαγγελματιών ή υπαλλήλων στο δημόσιο ή ιδιωτικό τομέα]. Πρόκειται για τον 7^ο κύκλο σεμιναρίων του είδους, τα οποία διοργανώνονται μετά από εισήγηση του Τμήματος Επαγγελματικών Θεμάτων.

Για τον Ιούνιο η πρόταση αφορά την υλοποίηση (3) σεμιναρίων στη Θεσσαλονίκη. Απευθύνονται κυρίως σε εργαζόμενους συναδέλφους και θα γίνουν στο ισόγειο του νέου κτιρίου του ΤΕΕ/ΤΚΜ κατά τις απογευματινές ώρες (17.00 - 22.00). Η διάρκειά τους θα είναι 25 ώρες (μία εβδομάδα).

Στην επιλογή των καταρτιζόμενων θα προηγηθούν οι συνάδελφοι που δεν έχουν παρακολουθήσει σεμινάριο του προηγούμενου κύκλου. Η επιλογή θα γίνει με βάση τον αριθμό πρωτοκόλλου της αίτησης συμμετοχής τους.

Οι συνάδελφοι που ενδιαφέρονται να τα παρακολουθήσουν, καλούνται να συμπληρώσουν και να υποβάλουν αίτηση δήλωσης συμμετοχής, μέχρι την Παρασκευή 22 Μαΐου 2009.

Η αίτηση συμμετοχής είναι διαθέσιμη στην ιστοσελίδα του ΤΕΕ/ΤΚΜ www.tkm.tee.gr και υποβάλλεται:

- στα γραφεία του ΤΕΕ/ΤΚΜ (Μ.Αλεξάνδρου 49 - 1^{ος} όροφος, Fax 2310883110)
- στο e-mail: odgramm@central.tee.gr, πληροφορίες Ο.Γραμμένος, τηλ. 2310883145 για το σεμινάριο «Μελέτες Περιβαλλοντικών Επιπτώσεων»
- στο e-mail: igene@central.tee.gr, πληροφορίες Ε.Παλιεράκη, τηλ. 2310883143 για το σεμινάριο «Πολεοδομικές Εφαρμογές στην Ελλάδα: Από τη σύγχρονη θεωρία στην ελληνική πρακτική»
- στο e-mail: evreno@central.tee.gr, πληροφορίες Β.Εβρένογλου, τηλ. 2310883146 για το σεμινάριο «Σύγχρονες τάσεις και τεχνολογίες στο επιχειρηματικό περιβάλλον»

1. Μελέτες Περιβαλλοντικών Επιπτώσεων
Ημερομηνία διεξαγωγής: Από 1 έως 5 Ιουνίου
Απευθύνεται σε: Μηχανικούς Περιβάλλοντος και σε μηχανικούς όλων των άλλων ειδικοτήτων με σχετική επαγγελματική εμπειρία

Περιεχόμενο:

- Γενική εισαγωγή για τις ΜΠΕ, Περιβαλλοντική διαχείριση, Ευρωπαϊκό και Εθνικό πλαίσιο, Εργαλεία
- ΜΠΕ σε έργα ιδιωτικού χαρακτήρα (νομοθεσία, μεθοδολογία, εργαλεία, αμοιβές)
- ΜΠΕ σε έργα δημοσίου χαρακτήρα (νομοθεσία, μεθοδολογία, εργαλεία, αμοιβές)
- Ελεγκτικοί μηχανισμοί, Τρόποι εξέτασης και έγκρισης μελετών από τις δημόσιες αρχές
- Παραδείγματα μελετών ΜΠΕ, συζήτηση-ερωτήσεις, σύντομο τεστ

Ώρες: 25 Άτομα: 60
Επιστημονικός Υπεύθυνος: Μυλωνάς Σωτήρης, Π

2. Πολεοδομικές Εφαρμογές στην Ελλάδα: Από τη σύγχρονη θεωρία στην ελληνική πρακτική
Ημερομηνία διεξαγωγής: Από 15 έως 19 Ιουνίου
Απευθύνεται σε: ΜΧΠΠΑ, Α, ΑΤΜ και σε μηχανικούς όλων των άλλων ειδικοτήτων με σχετική επαγγελματική εμπειρία

Περιεχόμενο:

- Κεντρικά Ζητήματα του Πολεοδομικού Σχεδιασμού στο Σύγχρονο Πλαίσιο
 - Πολεοδομική Μελέτη στη Σύγχρονη Ελληνική Πραγματικότητα
 - Γ' Κεφάλαιο Πράξης Εφαρμογής/ Α' Μέρος
 - Γ' Κεφάλαιο Πράξης Εφαρμογής/ Β' Μέρος
 - Από το ΓΠΣ/ ΣΧΟΟΑΠ στην Πράξη Εφαρμογής
- Ώρες: 25 Άτομα: 60
Επιστημονικός Υπεύθυνος: Αλεξανδροπούλου Αιμιλία, ΜΧΠΠΑ

3. Σύγχρονες τάσεις και τεχνολογίες στο επιχειρηματικό περιβάλλον

Ημερομηνία διεξαγωγής: Από 22 έως 26 Ιουνίου
Απευθύνεται σε: Μηχανικούς Πληροφορικής και σε μηχανικούς που ασχολούνται με την Πληροφορική, εργάζονται ως στελέχη του customer care, τμημάτων μηχανογράφησης, τμημάτων marketing εταιριών ή οργανισμών, σε ελεύθερους επαγγελματίες, ιδιωτικές επιχειρήσεις, τμήματα προμηθειών.

Περιεχόμενο:

- Εφαρμογές πελατειακής διαχείρισης. Η ανάγκη της μετάβασης από τα συστήματα MSI στα ERP και CRM οφέλη, επεκτάσεις και δυνατότητες
 - Ο πλούτος της πληροφορίας. Σωστοί τρόποι και τεχνικές εκμετάλλευσης και οργάνωσης στις Εφαρμογές Data Mining
 - Συγκλίνοντα δίκτυα επικοινωνίας. Τηλεπικοινωνίες - πληροφορική και βάσεις δεδομένων στην υπηρεσία του επιχειρηματία
 - IP τηλεφωνία - μονόδρομος στη σύγκλιση των δικτύων - πλεονεκτήματα
 - Εισαγωγή στις εφαρμογές unified messaging - ενιαίο σημείο διαχείρισης μηνυμάτων που κατακλύζουν τα στελέχη επιχειρήσεων
 - Εφαρμογές τηλεφωνίας. Προστιθέμενη αξία στα σημερινά τηλεπικοινωνιακά κέντρα. - εξυπηρέτηση και αυτοματοποίηση μέσω IVR και CTI συστημάτων. - εισαγωγή στις τεχνολογίες αναγνώρισης ομιλίας (ASR) και σύνθεσης γραπτού κειμένου (TTS)
- Ώρες: 25 Άτομα: 60
Επιστημονικός υπεύθυνος: Μυλωνάς Θεόφιλος, ΗΜ

ΕΞΟΙΚΟΝΟΜΗΣΗ ΕΝΕΡΓΕΙΑΣ ΣΤΑ ΚΤΙΡΙΑ

Ημερίδα 19 Μαΐου

Συμπόσιο με θέμα την εξοικονόμηση ενέργειας στα κτίρια, διοργανώνουν στις 19-21 Μαΐου, στη Θεσσαλονίκη, το Ελληνογερμανικό Εμπορικό και Βιομηχανικό Επιμελητήριο και το ΤΕΕ/ΤΚΜ, σε συνεργασία με το Ομοσπονδιακό Υπουργείο Οικονομίας και Τεχνολογίας της Γερμανίας. Το συμπόσιο, που θα συνοδεύεται από επιχειρηματικές συναντήσεις, θα φιλοξενηθεί στις εγκαταστάσεις του ξενοδοχείου «Nikorolis» στην Πυλαία.

Κατά τη διάρκειά του θα πραγματοποιηθεί την Τρίτη 19 Μαΐου 2009 ημερίδα με θέμα: «Εξοικονόμηση Ενέργειας στα Κτίρια». Η είσοδος στην ημερίδα θα είναι ελεύθερη (επειδή οι θέσεις είναι περιορισμένες παρακαλούνται οι ενδιαφερόμενοι να δηλώσουν την συμμετοχή τους) και θα υπάρχει ταυτόχρονη διερμηνεία ελληνικών και γερμανικών. Το πρόγραμμα της ημερίδας έχει ως ακολούθως:

Έναρξη - Χαίρετισμοί (09.00) - 09.20)
Lakis Marangos, Ελληνογερμανικό ΕΒΕ, Πρόεδρος Επιτροπής Β.Ε.

Knud Zuchan, Γερμανική Πρεσβεία, Εμπορικός Ακόλουθος

Τάσος Κονακλίδης, Πρόεδρος ΤΕΕ/ΤΚΜ
1^η ΕΝΟΤΗΤΑ: Γερμανία: Αγορά, Εφαρμογές, Θεσμικό πλαίσιο (09.20 - 11.00)

Συντονισμός: Καθηγητής Νικόλαος Μουσιόπουλος «Εξοικονόμηση ενέργειας στη Γερμανία, Δεδομένα και Προοπτικές», Meike Wächter, eclareon GmbH, Berlin

«Ενεργειακή αναβάθμιση και μετατροπή νεόδμητων από κτίρια χαμηλής κατανάλωσης ενέργειας σε Passivhaus», Prof. Dipl.-Ing. Ludwig Rongen, RONGEN ARCHITEKTEN, Germany
«Passivhäuser στο μεσογειακό κλίμα», Jessica Grove-Smith, Passivhaus Institut
«Η Ενεργειακή Αποδοτικότητα των κτιρίων ως παράμετρος διαμόρφωσης του κτιριακού κελύφους»,

Τσικαλουδάκη Αικατερίνη, Δρ. ΠΜ, Λέκτορας ΑΠΘ, ΤΕΕ/ΤΚΜ

Ερωτήσεις / Συζήτηση

Διάλειμμα - Καφές (11.00 - 11.20)

2^η ΕΝΟΤΗΤΑ: Αγορά, Θεσμικό πλαίσιο, Εθνικός σχεδιασμός (11.20 - 13.15)

Έναρξη - Χαίρετισμοί

Συντονισμός: Πάρις Μπίλλιας, ΠΜ, Γ. Γ. της Δ. Ε. του ΤΕΕ/ΤΚΜ

«Βιώσιμη δόμηση και τεχνολογίες εγκαταστάσεων: Προκλήσεις και προοπτικές», Αναπληρωτής Καθηγητής Άγις Μ. Παπαδόπουλος, ΑΠΘ

«Η σημερινή πραγματικότητα της ενεργειακής ταυτότητας των νεόδμητων οικοδομών και οι δυνατότητες αναβάθμισής της», Αντώνης Αθανασιάδης, ΗΜ, Σύνδεσμος Οικοδομικών Επιχειρήσεων Β.Ε. (Σ.Ο.Ε.Β.Ε.)

«Εξοικονόμηση Ενέργειας σε Δημοτικά Κτίρια και Υπαίθριους Χώρους μέσω του προγράμματος "ΕΞΟΙΚΟΝΟΜΩ" του ΥΠΑΝ», Δρ. Κώστας Κωνσταντίνου, PhD Μηχανολόγος Μηχανικός, Περιφερειακό Ενεργειακό Κέντρο Κ. Μακεδονίας (ΠΕΚΚΜ)

«Χρηματοδοτήσεις επενδύσεων στον τομέα εξοικονόμησης ενέργειας», Invest in Greece

Ερωτήσεις / Συζήτηση

3^η ΕΝΟΤΗΤΑ: Εφαρμογές - Δραστηριότητα επιχειρήσεων στην εξοικονόμηση ενέργειας στα κτίρια (14.30 - 16.30)

Συντονισμός: Meike Wächter, eclareon GmbH, Berlin

Παρουσίαση οκτώ γερμανικών εταιριών

Διάλειμμα - Καφές (15.30 - 15.45)

Επιχειρηματικές Συναντήσεις (18.30)

Πληροφορίες: Οδούσσεας Αθανασιάδης, Βούλαγρη 50, 542 49 Thessaloniki, Τηλ: 2310 327733, Φαξ: 2310 327737, o.athanasiadis@mail.ahk-germany.de, ahkthess@mail.ahk-germany.de

ΔΙΑΧΕΙΡΙΣΗ ΚΑΙ ΑΞΙΟΠΟΙΗΣΗ ΑΚΙΝΗΤΩΝ ΕΠΕΝΔΥΣΕΙΣ – ΠΡΟΟΠΤΙΚΕΣ

Εκδήλωση 11 & 12 Μαΐου



Διήμερη εκδήλωση με θέμα «Διαχείριση και Αξιοποίηση Ακινήτων, Επενδύσεις - Προοπτικές» διοργανώνουν στις 11-12 Μαΐου, στο ξενοδοχείο «Μακεδονία Παλάς», το ΤΕΕ/ΤΚΜ, σε συνεργασία με το Σύλλογο Διπλωματούχων Αγρονόμων & Τοπογράφων Μηχανικών Βόρειας Ελλάδας (ΣΔΑΤΜΒΕ) και το Τμήμα Αγρονόμων-Τοπογράφων Μηχανικών του ΑΠΘ.

Στόχος της εκδήλωσης είναι να αναδείξει τις επενδυτικές προοπτικές στην αξιοποίηση ακινήτων σε συσχέτιση με το χωροταξικό και πολεοδομικό θεσμικό πλαίσιο, όπως και με το πρόγραμμα του Εθνικού Κτηματολογίου, που βρίσκεται σε εξέλιξη.

Κατά τη διάρκεια του διημέρου θα διερευνηθούν οι προοπτικές και το πλαίσιο για επενδύσεις στον τομέα των ακινήτων, τόσο στην Ελλάδα όσο και στον ευρύτερο χώρο των Βαλκανίων.

Η εκδήλωση θα πραγματοποιηθεί την **Δευτέρα 11 Μαΐου 2009** (από τις 18.00 – 21.00) και την **Τρίτη 12 Μαΐου 2009** (από τις 09.30 – 17.00) στην αίθουσα "ΑΡΙΣΤΟΤΕΛΗΣ Ι" του ξενοδοχείου **ΜΑΚΕΔΟΝΙΑ ΠΑΛΛΑΣ**.

Την Οργανωτική Επιτροπή της εκδήλωσης αποτελούν οι αγρονόμοι τοπογράφοι μηχανικοί: **Α. Αρβανίτης**, καθηγητής του τμήματος Αγρονόμων Τοπογράφων της Πολυτεχνικής Σχολής του ΑΠΘ, **Δ. Μήτρου**, (μέλος ΔΕ του ΤΕΕ/ΤΚΜ), **Χ. Μπακιρτζόγλου**, **Γ. Τσακούμης**, Αντιπρόεδρος του ΣΔΑΤΜΒΕ, και **Α. Χριστοδούλου**.

Το πρόγραμμα της διημερίδας είναι το εξής:

■ ΔΕΥΤΕΡΑ 11 ΜΑΪΟΥ

18.00- 19.30 Προσέλευση, εγγραφές, Χαιρετισμοί

Αξιοποίηση ακινήτων & επιχειρηματικότητα στην Ελλάδα και στα Βαλκάνια

19.30 «Η αγορά του REAL ESTATE στη Βαλκανική», **Νίκος Ταχιάος**, Αναπληρωτής Γενικός Γραμματέας Υπουργείου Εξωτερικών

19.50 «Διαχείριση γης και αξιοποίηση ακινήτων (Οι θεσμοί, το πλαίσιο, τα εργαλεία, οι προοπτικές)», **Απόστολος Αρβανίτης**, Καθηγητής ΤΑΤΜ, Α.Π.Θ.

20.10 «Η χρηματοπιστωτική κρίση και οι προοπτικές του REAL ESTATE», **Ιωάννης Μουρμούρας**, Καθηγητής Πανεπιστημίου Μακεδονίας, Πρόεδρος ΣΟΕ

■ ΤΡΙΤΗ 12 ΜΑΪΟΥ

09.30-10.00 Προσέλευση, καφές

Θεσμικό πλαίσιο (χωροταξία, πολεοδομία, κτηματολόγιο)

10.00 «Χωροταξικός σχεδιασμός και ανάπτυξη γης», **Σταυρούλα Μπαϊρακτάρη**, ΑΜ, Πρόεδρος Οργανισμού Ρυθμιστικού Θεσσαλονίκης (ΟΡΘ)

10.20 «Το Εθνικό Κτηματολόγιο ως εργαλείο ανάπτυξης και διαχείρισης γης», **Ευαγγελία Μπαλλά**, ΑΤΜ, Διευθύντρια Περιφερειακού Κέντρου Θεσσαλονίκης - Κτηματολόγιο Α.Ε.

10.40 «Πολεοδομία, προγραμματισμός της οικιστικής ανάπτυξης και παραγωγή κατοικίας» **Γιάννης Αγγελίδης**, Πολεοδόμος-Χωροτάκτης, μέλος Μόνιμης Επιτροπής Χωροταξίας και Ανάπτυξης ΤΕΕ/ΤΚΜ

Ανάπτυξη γης και αξίες ακινήτων

11.20 «Πολεοδομικές & νομικές δεσμεύσεις στα ακίνητα - Παρόδιες εγκαταστάσεις», **Αριστέιδης Παπώτης**, ΑΤΜ, μέλος Επιτροπής Εκτιμήσεων

Αξιών Ακινήτων ΣΔΑΤΜΒΕ

11.40 «Περιοριστικοί και αξίες ακινήτων. Ευκαιρίες επένδυσης στα όρια της πόλης της Θεσσαλονίκης», **Νικόλαος Καρανικόλας**, ΑΤΜ, Λέκτορας ΑΠΘ, μέλος Επιτροπής Εκτιμήσεων Αξιών Ακινήτων ΣΔΑΤΜΒΕ

12.00 «Εκτίμηση και διαχείριση εμπορικών κέντρων με χρήση Γεωγραφικών Συστημάτων Πληροφοριών (GIS), Εφαρμογή στο MEDITERRANEAN COSMOS Θεσσαλονίκης», **Στέφανος Γιαννουλάκης**, ΑΤΜ, μέλος Επιτροπής Εκτιμήσεων Αξιών Ακινήτων ΣΔΑΤΜΒΕ

12.20 Διάλειμμα-καφές

Ο ρόλος των τραπεζών στην ανάπτυξη των ακινήτων και η συμβολή του μηχανικού

20.20 «ΕΘΝΙΚΗ ΤΡΑΠΕΖΑ: Τράπεζες και εκτιμήσεις ακινήτων - Δείκτες τιμών ακινήτων», **Αντώνης Παπαορφανός**, ΠΜ, Υποδιευθυντής Εκτιμήσεων ΕΤΕ

13.40 «EMPORIKI REAL ESTATE: Ο πολύπλευρος ρόλος του εκτιμητή μηχανικού στο Real Estate των τραπεζών», **Παναγιώτης Γαλογάβρος**, ΠΜ, Εκπρόσωπος EMPORIKI REAL ESTATE, Περιφερειακού Γραφείου Θεσσαλονίκης

14.00 «EUROBANK PROPERTY SERVICES»

Projects ιδιωτικών εταιριών

14.30 «ΜΕΤΕΘ Α.Ε: Εκτιμήσεις ακινήτων στην Ελλάδα σήμερα. Πεδίο δράσης και προβλήματα», **Μαριάννα Γκόγκου**, ΑΜ, Εκτιμήτρια, μέλος ΕΛ.Ι.Ε., Στέλεχος ΜΕΤΕΘ Α.Ε

14.50 «ΓΕΚ - ΤΕΡΝΑ: Το ΒΙΠΑΘΕ ως μοντέλο ανάπτυξης για τα επιχειρηματικά πάρκα», **Στέλλα Θεοχάρη**, ΑΤΜ, μέλος ΕΛ.Ι.Ε, Στέλεχος Ομίλου ΓΕΚ - ΤΕΡΝΑ

15.10 «HAVEN DEVELOPMENT: Προκλήσεις στην προώθηση εξοχικής κατοικίας», **Κωνσταντίνος Ιωακείμιδης**, ΒΑ-MSc, Διευθύνων Σύμβουλος HAVEN DEVELOPMENT

15.30 «DANOS / BNP PARIBAS REAL ESTATE: Μελέτη ανάπτυξης - εργαλείο αξιοποίησης ακινήτων», **Φώφη Πασχαλίδου**, Μηχανικός Έργων Υποδομής ΤΕ, Διευθύντρια Γραφείου Θεσσαλονίκης DANOS / BNP PARIBAS REAL ESTATE

16.00 Συμπεράσματα - Συζήτηση - Προτάσεις

Πληροφορίες: Β. Αθανασιάδου, ΣΔΑΤΜΒΕ, τηλ. 2310 265 772 (18.30-21.30), sdatmbef@tee.gr, Κυρ. Διαβολίτση, ΤΕΕ/ΤΚΜ, 2310 883100 (09.00-15.00), kiriakid@central.tee.gr και στην ιστοσελίδα του τμήματος www.tkm.tee.gr ■

ΣΥΝΑΝΤΗΣΗ ΓΙΑ ΤΑ ΔΗΜΟΣΙΑ ΕΡΓΑ

Στη σύσταση ομάδας εργασίας, η οποία θα αναλάβει να αποτυπώσει το τοπίο γύρω από τα δημόσια έργα της Θεσσαλονίκης, σε συνάρτηση και με την απασχόληση των μηχανικών-δημοσίων υπαλλήλων, μετά το κλείσιμο της ΕΥΔΕ-ΠΑΘΕ, συμφώνησαν να προχωρήσουν το ΤΕΕ/ΤΚΜ, η ΕΜΔΥΔΑΣ, ο ΣΜΕΔΕΚΕΜ, ο ΣΠΕΔΕΘ, ο ΣΕΔΝΟ και ο ΣΥΜΗΔΗΠΑΣ.

Στην ομάδα εργασίας θα συμμετέχουν δύο εκπρόσωποι του ΤΕΕ/ΤΚΜ, ενώ καθένας από τους υπόλοιπους φορείς θα εκπροσωπείται από ένα στέλεχος.

Η σχετική απόφαση ελήφθη στη διάρκεια συνάντησης εργασίας με τίτλο «Δημόσια Έργα στη Θεσσαλονίκη και την Κ. Μακεδονία», που πραγματοποιήθηκε στο κτίριο του Τμήματος την 1^η Απριλίου.

Στη συνάντηση συμμετείχαν οι πρόεδροι του ΤΕΕ/ΤΚΜ, **Τάσος Κονακλίδης**, της ΕΜΔΥΔΑΣ, **Χρήστος Μακρής**, του ΣΜΕΔΕΚΕΜ, **Βασίλης Κωνσταντινίδης**, του ΣΠΕΔΕΘ, **Γεώργιος Γάγαλης** και του Συλλόγου ΥΠΕΧΩΔΕ, **Γεώργιος Παπανικολάου**.

Επίσης, παραβρέθηκαν: από το ΤΕΕ/ΤΚΜ ο πρόεδρος της Αντιπροσωπείας **Κυριάκος Μουρατίδης**, ο Γενικός Γραμματέας **Πάρις Μπιλλίας** και τα μέλη της ΔΕ **Δημήτρης Μήτρου**, **Σωτήρης Πρέντζας**, **Δώρα Μάνου**, **Πέτυ Πέρκα**, οι αντιπρόεδροι του συλλόγου ΠΕΧΩΔΕ, **Γιάννης Γρηγοριάδης** και της

ΠΟΜΗΤΕΔΥ, **Γ. Κωστόπουλος**, οι γενικές γραμματείς του Συλλόγου υπαλλήλων ΥΠΕΧΩΔΕ, **Άγγελος Πουσκούρης** και του ΣΕΔΝΟ, **Λεμονιά Καραγιώργη** και ο ταμίας του Συλλόγου ΥΠΕΧΩΔΕ, **Δημήτρης Βόζης**.

Από πλευράς της ΣΥΜΗΔΗΠΑΣ παραβρέθηκε στη συνάντηση η **Ε. Μπαρμπαγιάννου**, ενώ το «παρών» έδωσαν ακόμη ο σύμβουλος του Συλλόγου ΥΠΕΧΩΔΕ, **Χρήστος Κατσιλής** και η **Χρυσούλα Θεοδωρίδου**, εκ μέρους του Συλλόγου Πολιτικών Μηχανικών. ■



ΕΠΑΓΓΕΛΜΑΤΙΚΑ



■ ΕΛΕΓΧΟΣ ΕΛΑΧΙΣΤΗΣ ΑΜΟΙΒΗΣ

Ανακοίνωση του ΤΕΕ:

Εφαρμόστηκε ήδη από το σύστημα του ΤΕΕ ο έλεγχος της ελάχιστης αμοιβής χωριστά για το σύνολο των αμοιβών μελετών (εξαιρουμένου του τοπογραφικού) και χωριστά για το σύνολο των αμοιβών επιβλέψεων, σύμφωνα με τις διατάξεις του άρθρου 3 παρ. 7 του ΠΔ 696/74 όπως ισχύει.

Τα παραπάνω αναφερόμενα θα ισχύουν υποχρεωτικά μετά τις 30.4.2009.

Για περαιτέρω διευκρινίσεις, μπορείτε να επικοινωνείτε με το αρμόδιο τμήμα του ΤΕΕ (τηλ. κέντρο 210 3291206, fax 210 3291623).

■ ΕΠΙΒΟΛΗ ΕΚΠΤΩΣΗΣ 5% ΣΕ ΑΜΟΙΒΗ ΓΙΑ ΤΗΝ ΕΚΠΟΝΗΣΗ ΜΕΛΕΤΗΣ ΔΗΜΟΣΙΟΥ

Απάντηση του Τμήματος Επαγγελματικών Θεμάτων του ΤΕΕ/ΤΚΜ :

Σε απάντηση σχετικού ερωτήματός σας για το σύνολο ή μη της επιβολής έκπτωσης 5% σε αμοιβή μελέτης που σας ανατέθηκε από το Δήμο Σιθωνίας, έχουμε να επισημάνουμε τα παρακάτω:

1. Με τον Ν.3316/2005 επήλθε μεταβολή στον τρόπο αμοιβής των μελετητών για τις υπηρεσίες εν γένει που ανατίθενται από τις Αρχές, όπως αυτές ορίζονται στο άρθρο 1 παρ. 9.

2. Για όσες μελέτες ανατέθηκαν μετά τη θεσμοθέτηση του Ν.3316/05 και την έκδοση του Κανονισμού Προεκτιμώμενων Αμοιβών μελετών και συναφών υπηρεσιών δεν έχει εφαρμογή η ΚΥΑ Γ2/1/161/31.10.1975 (ΦΕΚ Β' 1253) όπως αυτή αντικαταστάθηκε από την Δ17α/01/120/Φ4.8/19.10.1988 (ΦΕΚ Β' 761), στον βαθμό που υπάγονται στις διατάξεις του. Μόνο για όσες μελέτες ανατέθηκαν με τον Ν.716/77 έχει εφαρμογή η παραπάνω ΚΥΑ των Υπουργών Δημοσίων Έργων και Οικονομικών, η οποία ορίζει τις κατώτατες αμοιβές για μελέτες έργων του Προγράμματος Δημοσίων Επενδύσεων, λόγω του ότι με ρητή διάταξη ο ίδιος ο νόμος προβλέπει τον υπολογισμό των αμοιβών σύμφωνα με το Π.Δ. 696/74.

3. Διαφορετική εφαρμογή των επίμαχων αποφάσεων αποτελεί, κατά την άποψη μας, **ευθεία καταστρατήγηση του Ν.3316/2005** και των, αναγκαστικού δικαίου, διατάξεων περί αμοιβών μηχανικών πάνω στις οποίες στηρίχθηκε ο νέος Κανονισμός Προεκτιμώμενων Αμοιβών.

4. Με βάση τα παραπάνω είναι σαφές ότι η επιβολή έκπτωσης 5% στην αμοιβή της μελέτης που σας ανατέθηκε από το Δήμο Σιθωνίας (5-3-2008 υπογραφή σύμβασης), αποτελεί καταστρατήγηση του Ν.3316/2005.

Σε ενίσχυση των παραπάνω συντείνει και η αναλυτικά διατυπωμένο και νομικά τεκμηριωμένο έγγραφο του Τ.Ε.Ε. προς τον Υπουργό ΠΕΧΩΔΕ

κ. Γ. Σουφλιά, ο οποίος είναι ο εκ του νόμου εποπτεύων το Τ.Ε.Ε. υπουργός. Αντίγραφο του εγγράφου αυτού σας αποστέλλουμε προκειμένου να το χρησιμοποιήσετε όπου χρειαστεί (π.χ. Δήμο Σιθωνίας).

Η προτελευταία παράγραφος επισημαίνει τις ευθύνες του αναθέτοντος νομικού προσώπου έναντι του ζημιωθέντος και νομίζουμε ότι είναι ένα σημείο που πρέπει να προβληματίσει το Δήμο Σιθωνίας.

■ ΣΥΝΤΕΛΕΣΤΗΣ ΦΟΡΟΛΟΓΙΑΣ ΑΜΟΙΒΩΝ ΜΗΧΑΝΙΚΩΝ ΕΕ ΓΙΑ ΤΗ ΔΙΕΥΘΥΝΣΗ ΕΚΤΕΛΕΣΗΣ (ΔΙΟΙΚΗΣΗ) ΕΡΓΟΥ

Έγγραφο του ΤΕΕ/ΤΚΜ προς τον Υφυπουργό Οικονομικών κ. Αντώνη Μπέζα:

Με βάση τον Κώδικα Φορολογίας Εισοδήματος το καθαρό εισόδημα γενικά προκύπτει μετά την αφαίρεση από το ακαθάριστο εισόδημα των επαγγελματικών δαπανών, εφόσον βέβαια η καταβολή τους αποδεικνύεται με νόμιμο φορολογικό στοιχείο και έχουν αναγραφεί στα βιβλία ΚΒΣ.

Ειδικά για τους ελεύθερους επαγγελματίες μηχανικούς στο άρθρο 49 παρ. 5 του νόμου 2238/1994 σχετικά με τους συντελεστές φορολογίας αναφέρεται:

«5. Κατ'εξίρεση, για αμοιβές αρχιτεκτόνων και μηχανικών για τη σύνταξη μελετών και σχεδίων οικοδομικών και λοιπών τεχνικών έργων, την επίβλεψη εκτέλεσής τους, τη **διεύθυνση εκτέλεσης (διοίκηση του έργου)** και την ενέργεια πραγματογνωμοσύνης και διαιτησιών σχετικών με αυτά τα έργα, το καθαρό εισόδημα εξευρίσκεται με τη χρήση συντελεστή στις ακαθάριστες νόμιμες αμοιβές τους, στις οποίες συμπεριλαμβάνονται και οι πάσης φύσεως τόκοι υπερημερίας λόγω καθυστέρησης στην καταβολή των πιο πάνω αμοιβών ως εξής:

Α).....

Β)Είκοσι δύο τοις εκατό για μελέτη-επίβλεψη χωροταξικών, πολεοδομικών, συγκοινωνιακών, υδραυλικών έργων και για ακαθάριστες αμοιβές από **διεύθυνση εκτέλεσης έργου**. Ειδικότερα ο συντελεστής αυτός εφαρμόζεται στις παρακάτω κατηγορίες μελετών:

α) χωροταξικές και ρυθμιστικές μελέτες

β) πολεοδομικές και ρυθμιστικές μελέτες

γ) μελέτες συγκοινωνιακών έργων (οδών, σιδηροδρομικών γραμμών μικρών τεχνικών έργων, έργων υποδομής αερολιμένων και κυκλοφοριακές)

δ) μελέτες υδραυλικών έργων (εγγειοβελτιωτικών έργων, φραγμάτων υδρεύσεων και αποχετεύσεων).

ε) μελέτες οργάνωσης και επιχειρησιακής έρευνας στ) Μελέτες λιμενικών έργων

ζ) Μελέτες γεωργικές (γεωργοοικονομικές -γεωργοτεχνικές εγγείων βελτιώσεων γεωργοκτηνοτροφικού προγραμματισμού, γεωργοκτηνοτροφικών εκμεταλλεύσεων)

η) Μελέτες αλιευτικές.....»

Στην παραπάνω περίπτωση Β' του άρθρου αυτού λοιπόν, **προβλέπει ρητά στην επικεφαλίδα συντελεστή 22% για δύο ξεχωριστές περιπτώσεις**

αμοιβών δηλαδή για μελέτη-επίβλεψη χωροταξικών, πολεοδομικών, συγκοινωνιακών, υδραυλικών έργων και για **ακαθάριστες αμοιβές από διεύθυνση εκτέλεσης έργου**. Η ανάλυση που ακολουθεί αφορά μόνο τις μελέτες και δεν έχει καμία σχέση με τη διοίκηση έργων που είναι εξορισμού μια τελείως διαφορετική εργασία από τις μελέτες.

Κατά τον έλεγχο από τις Δ.Ο.Υ. πολλοί ελεγκτές συνδέουν το θέμα των αμοιβών εκπόνησης μελετών με αυτό των αμοιβών από τη διεύθυνση εκτέλεσης έργου και θεωρούν προϋπόθεση εφαρμογής του συντελεστή 22% στις ακαθάριστες αμοιβές από τη διεύθυνση εκτέλεσης έργου, τη σύνταξη και της μελέτης του προς εκτέλεση έργου από το ίδιο πρόσωπο που έχει αναλάβει τη διεύθυνση εκτέλεσης αυτού.

Η ταυτόσημη ανάθεση εκπόνησης μελέτης και ανάληψη της διοίκησης του έργου, όχι μόνο δεν είναι απαραίτητη αλλά υπάρχει, συνήθως, διαφοροποίηση μελετητή και διευθύνοντα την εκτέλεση του έργου.

Λόγω του ότι τα μέλη μας βρίσκονται σε διαρκή αντιπαράθεση με τις κατά τόπους Δ.Ο.Υ. για το θέμα αυτό, σας παρακαλούμε να μεριμνήσετε ώστε να διευκρινιστεί και εγγράφως ότι ο συντελεστής για τις ακαθάριστες αμοιβές από διεύθυνση εκτέλεσης έργου είναι 22%. Για εμάς, ως Τ.Ε.Ε., είναι σαφές ότι το παραπάνω προκύπτει και από το γράμμα και το πνεύμα (εννοιολογικά και συντακτικά) της Β' περίπτωσης της 5ης παραγράφου του άρθρου 49 του Ν. 2238/94. Νομίζουμε ότι μόνο αυτό μπορεί να συμπεράνει κανείς από τη διατύπωση « και για ακαθάριστες αμοιβές από διεύθυνση εκτέλεσης έργου.» Αποτελεί δηλαδή **αυτοτελή αναφορά** στις συγκεκριμένες αμοιβές και κατά κανένα τρόπο δεν μπορεί να συνδεθεί με τα όσα αναλυτικά αναφέρονται για μελέτες και μόνο, παρακάτω στο συγκεκριμένο άρθρο.

Ευελπιστώντας στην κατανόηση σας, περιμένουμε απάντηση σας το συντομότερο δυνατό.

■ ΤΕΛΙΚΗ ΘΕΩΡΗΣΗ ΟΙΚΟΔΟΜΙΚΩΝ ΑΔΕΙΩΝ-ΕΛΕΓΧΟΣ ΚΑΤΑΣΚΕΥΩΝ

Έγγραφο ΝΑΘ-Τμήμα πολεοδομίας Δ. Θεσ/νίκης (ΑΠ. 29/ΔΘ/οικ. 3419/1/4/2009)

Αποφασίζουμε:

1. Ο επιτόπου έλεγχος των οικοδομών, πριν την τελική θεώρηση των αντιστοίχων οικοδομικών αδειών για σύνδεση με τα δίκτυα παροχών κοινής ωφέλειας, θα γίνεται σε όλες τις κατασκευές των οποίων η οικοδομική άδεια εκδίδεται από **01.04.2009** και μετά.

2. Η απόφαση αρ. πρωτ.29/οικ70466/18.12.2007 της Δ/νσης Πολεοδομίας Θεσσαλονίκης θα τηρείται ανελλιπώς δεδομένου ότι είχε ανακοινωθεί και δημοσιοποιηθεί έγκαιρα.

3. Σε περιπτώσεις απομεμακρυσμένων κατασκευών και κατά την κρίση του Προϊστάμενου του Τμήματος Πολεοδομίας Δυτικής Θεσσαλονίκης μπορεί να ζητείται η κατάθεση φωτογραφιών του κτηρίου υπογεγραμμένων από τους επιβλέποντες τεχνικούς. ■

stancolac



ΧΡΩΜΑΤΑ - ΒΕΡΝΙΚΙΑ



**ΠΥΡΑΝΤΟΧΑ ΧΡΩΜΑΤΑ ΜΕΤΑΛΛΩΝ – ΤΟΙΧΟΥ – ΓΥΨΟΣΑΝΙΔΑ
ΑΝΤΙΦΛΕΚΤΙΚΑ ΒΕΡΝΙΚΙΑ ΞΥΛΟΥ**

ΕΓΚΕΚΡΙΜΕΝΑ ΑΠΟ ΤΗΝ ΠΥΡΟΣΒΕΣΤΙΚΗ

ΒΙΟΜΗΧΑΝΙΚΑ - ΑΝΤΙΣΚΩΡΙΑΚΑ ΧΡΩΜΑΤΑ | ΣΥΝΤΗΡΗΤΙΚΑ - ΒΕΡΝΙΚΙΑ ΞΥΛΟΠΡΟΣΤΑΣΙΑΣ
ΒΕΡΝΙΚΙΑ ΕΠΙΠΛΟΠΟΪΑΣ - ΒΑΦΕΣ ΞΥΛΟΥ | ΧΡΩΜΑΤΑ ΔΑΠΕΔΩΝ - ΔΙΑΓΡΑΜΜΙΣΕΩΝ
ΒΕΡΝΙΚΙΑ - ΧΡΩΜΑΤΑ ΝΕΡΟΥ | ΟΙΚΟΔΟΜΙΚΑ ΧΡΩΜΑΤΑ | ΧΡΩΜΑΤΑ ΠΙΣΙΝΑΣ



ΠΟΛΙΤΙΣΤΙΚΑ

ΕΝΔΙΑΦΕΡΟΥΝ

ΜΟΝΙΜΗ ΕΚΘΕΣΗ με πέντε ενότητες που φωτίζουν όψεις του πολιτισμού που αναπτύχθηκε στη Μακεδονία από την αυγή της Προϊστορίας έως την ύστερη αρχαιότητα:

- Η ζωή στην προϊστορική Μακεδονία
 - Προς τη γένεση των πόλεων
 - Στη Μακεδονία από τον 7ο αι. π.Χ. ως την ύστερη αρχαιότητα
 - Θεσσαλονίκη, Μακεδονίας μητρόπολις
 - Ο Χρυσός των Μακεδόνων
- Αρχαιολογικό Μουσείο, Θεσσαλονίκη.

ΜΟΝΙΜΗ ΕΚΘΕΣΗ, με θέμα «Ανάδειξη της αθλητικής ιστορίας και του ολυμπιακού πνεύματος. Ολυμπιακοί Αγώνες», Ολυμπιακό Μουσείο (3ης Σεπτεμβρίου & Αγ. Δημητρίου), Θεσσαλονίκη.

ΕΚΘΕΣΗ γλυπτικής, κατασκευών και χαρακτηριστικής μελών του Συλλόγου Εικαστικών Καλλιτεχνών Β.Ε.(ΣΚΕΤΒΕ), 27 Απριλίου - 19 Μαΐου 2009, Κέντρο Αρχιτεκτονικής ΔΘ (Αγγελάκη), Θεσσαλονίκη.

ΠΕΡΙΟΔΙΚΗ ΕΚΘΕΣΗ, με θέμα «Μακεδονίας νόμιμα» από τη συλλογή της Alpha Bank, 27 Φεβρουαρίου - 8 Ιουνίου 2009, Αρχαιολογικό Μουσείο Θεσσαλονίκης, αίθουσα «Μ. Ανδρόνικος» Θεσσαλονίκη.



ΘΕΑΤΡΙΚΗ ΠΑΡΑΣΤΑΣΗ «Βασιλιάς Αηρ» του Ουίλλιαμ Σαίξπηρ, 28 Φεβρουαρίου - 24 Μαΐου 2009, ΚΘΒΕ, Βασιλικό Θέατρο, Θεσσαλονίκη.



ΕΚΘΕΣΗ ΖΩΓΡΑΦΙΚΗΣ της Ρένας Παπασπύρου, με τίτλο «Flashback», 2 Απριλίου - 10 Μαΐου 2009, Μακεδονικό Μουσείο Σύγχρονης Τέχνης (Εγνατία 154), Θεσσαλονίκη.

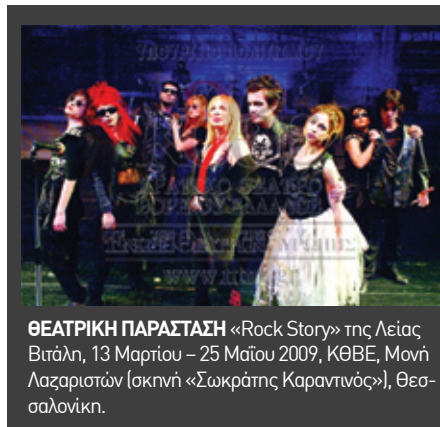

ΘΕΑΤΡΙΚΗ ΠΑΡΑΣΤΑΣΗ «Rock Story» της Λέας Βιτάλη, 13 Μαρτίου - 25 Μαΐου 2009, ΚΘΒΕ, Μονή Λαζαριστών (σκηνή «Σωκράτης Καραντινός»), Θεσσαλονίκη.



ΘΕΑΤΡΙΚΗ ΠΑΡΑΣΤΑΣΗ «Ματωμένος γάμος» του Φεδερίκο Γκαρθία Λόρκα, από 6 Μαρτίου 2009, ΚΘΒΕ, φουαγιέ κτιρίου Εταιρείας Μακεδονικών Σπουδών, Θεσσαλονίκη.



ΕΚΘΕΣΗ ΦΩΤΟΓΡΑΦΙΑΣ με τίτλο «Greatest Kitsch 2009. Το κίτς σήμερα» 15 Απριλίου - 10 Μαΐου 2009, Κέντρο Σύγχρονης Τέχνης Θεσσαλονίκης σε συνεργασία περιοδικό «Παράλλαξη», Κ.Σ.Τ.Θ. (Αποθήκη Β1, Λιμάνι), Θεσσαλονίκη.



ΕΚΘΕΣΗ κέρινων ομοιωμάτων από το Μουσείο της Αγίας Πετρούπολης, 18 Μαρτίου - 16 Ιουνίου 2009, Δήμος Θεσσαλονίκης, περιστύλιο κινηματοθέατρου «Αριστοτέλειον» (Εθν. Αμύνης 2), Θεσσαλονίκη.

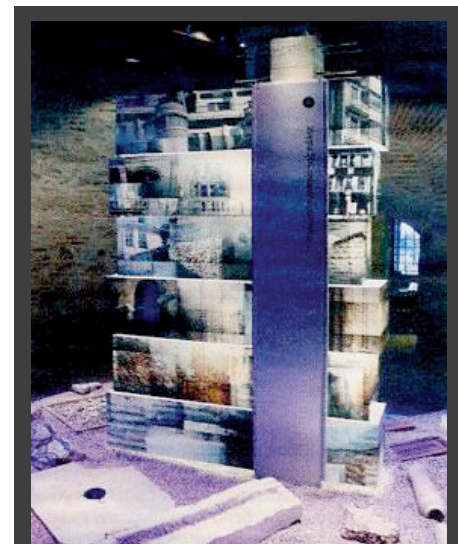

ΜΟΝΙΜΗ ΕΚΘΕΣΗ ΠΟΛΥΜΕΣΩΝ στο Λευκό Πύργο, από 1 Σεπτεμβρίου 2008: Ισόγειο: «Ο χώρος και ο χρόνος»
1ος όροφος: «Θεσσαλονίκη- Μεταμορφώσεις»
2ος όροφος: «Μνημεία και ιστορία»
3ος όροφος: «Πατρίδα των ανθρώπων»
4ος όροφος: «Στους δρόμους του εμπορίου»
5ος όροφος: «Το τερπνόν μετά του ωφελίμου»
6ος όροφος: «Γεύσεις»

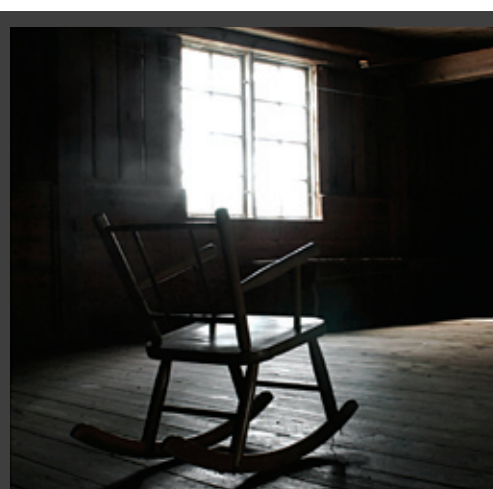
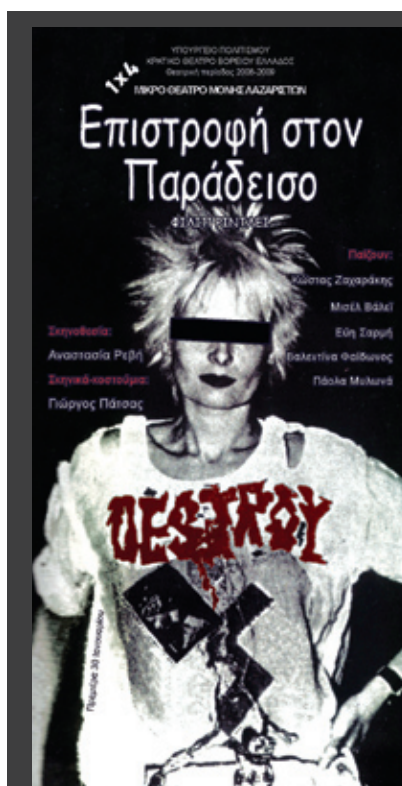

ΘΕΑΤΡΙΚΕΣ ΠΑΡΑΣΤΑΣΕΙΣ «1Χ4» με 4 έργα σε εναλλασσόμενο ρεπερτόριο: «Που είναι ο Τάσος που Ερωτεύτηκα;» της Χαρούλας Αποστολίδου, «2η Ευκαιρία» του Γιώργου Ηλιόπουλου, «Σαν τα Σκυλιά» του Ρίτσαρντ Ζάινλικ και «Επιστροφή στον Παράδεισο» του Φίλιπ Ρίντλεϊ, 22 Απριλίου - 24 Μαΐου 2009, Μικρό Θέατρο της Μονής Λαζαριστών, Θεσσαλονίκη.





ΘΕΑΤΡΙΚΗ ΠΑΡΑΣΤΑΣΗ «Μικρά συζυγικά εγκλήματα» του Έρικ-Εμάνουελ Σμιτ, 7 Απριλίου - 17 Μαΐου 2009, Θέατρο Σοφούλη (Σοφούλη & Τραπεζούντος), Θεσσαλονίκη.



ΕΚΘΕΣΗ του Νάκη Παναγιωτίδη, με τίτλο "La forza del sogno" - «η δύναμη του ονείρου», 2 Απριλίου - 5 Μαΐου 2009, γκαλερί Artis Causa (Μητροπόλεως 97), Θεσσαλονίκη.

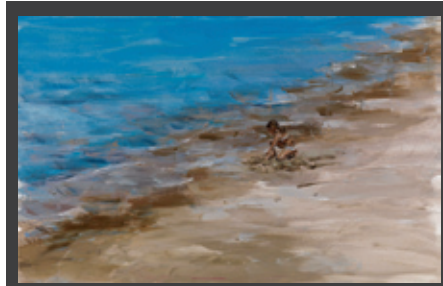

ΕΚΘΕΣΗ ΖΩΓΡΑΦΙΚΗΣ της Τάνιας Δημητρακοπούλου, με τίτλο «Θάλασσες», 5 - 31 Μαΐου 2009, αίθουσα τέχνης ATRION (Τσιμισκή 94), Θεσσαλονίκη.



ΕΚΘΕΣΗ (κατασκευή, εγκατάσταση, φωτογραφία και video) της Αλεξάνδρας Χαριτίδου, με τίτλο «Αποτυπώματα», 2 Απριλίου - 15 Μαΐου 2009, γκαλερί ΖΗΤΑ-ΜΙ (Πρ. Κορομηλιά 1), Θεσσαλονίκη.

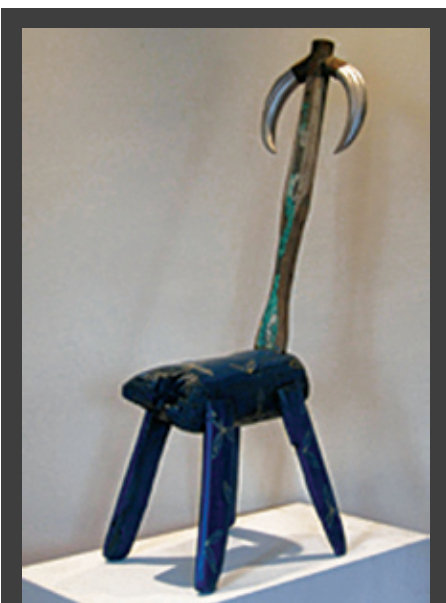

ΕΚΘΕΣΗ του Αντώνη Μιχαηλίδη, με τίτλο «Αντικείμενα της καθημερινότητας», 2 Απριλίου - 15 Μαΐου 2009, γκαλερί Λόλα Νικολάου (Ν. Εγνατία 224), Θεσσαλονίκη.

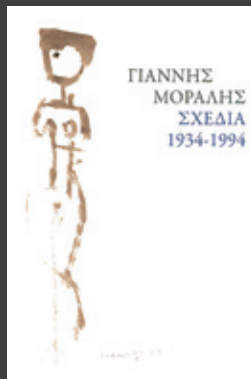

ΕΚΘΕΣΗ με τίτλο «Γιάννης Μοράλης, σχέδια 1934-1994», 9 Απριλίου - 28 Ιουνίου 2009, Μορφωτικό Ίδρυμα Εθνικής Τραπέζης, με τη συνεργασία της γκαλερί Ζουμπούλακη, Πολιτιστικό Κέντρο ΜΙΕΤ (Βασ. Όλγας 108), Θεσσαλονίκη.



ΘΕΑΤΡΙΚΗ ΠΑΡΑΣΤΑΣΗ «Ο Ερωτευμένος Πειρατής» του Θέμη Μουμουλιδή, 20 Νοεμβρίου 2008 - 22 Μαΐου 2009, ΚΘΒΕ - Παιδική Σκηνή, Βασιλικό Θέατρο, Θεσσαλονίκη.

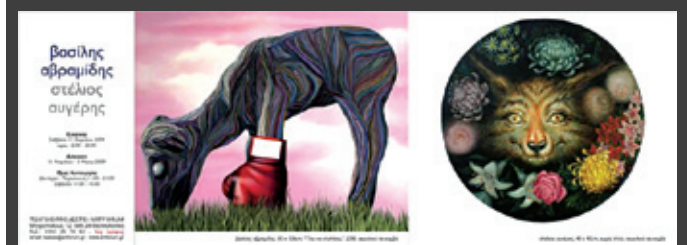

ΑΤΟΜΙΚΕΣ ΕΚΘΕΣΕΙΣ ΖΩΓΡΑΦΙΚΗΣ των Βασιλή Αβραμιδή και Στέλιου Αυγέρη, 11 Απριλίου - 5 Μαΐου 2009, Tsatsis Projects Artforum (Μητροπόλεως 12), Θεσσαλονίκη.



ΕΙΚΑΣΤΙΚΗ ΕΚΘΕΣΗ των Δημήτρη Μεράντζα και İrfan Öhürmen, με τίτλο «Διασταυρώσεις / Intersections», 2 Απριλίου - 31 Μαΐου του 2009, Κρατικό Μουσείο Σύγχρονης Τέχνης, Μονή Λαζαριστών, Θεσσαλονίκη.

ΕΠΙΣΤΗΜΟΝΙΚΑ

ΕΝΔΙΑΦΕΡΟΥΝ

ΣΕΜΙΝΑΡΙΟ με θέμα «Accounting for site effects using f0 & Vs_z based spectral amplification functions», με ομιλητή τον Héloïse Cadet, Geotechnical Engineer, PhD Engin. Seismology, 13 Μαΐου 2009, ΙΤΣΑΚ σε συνεργασία με το MARIE CURIE RESEARCH FELLOWSHIPS project TOK-DEV αίθουσα διαλέξεων του ΙΤΣΑΚ, (Γεωργικής Σχολής 46, 2ος όροφος, Φοινίκας), Θεσσαλονίκη.

ΗΜΕΡΙΔΑ με τίτλο «Επιχειρηματική Αποστολή στην Ελλάδα. Εξοικονόμηση ενέργειας στα κτίρια», στο πλαίσιο Συμποσίου - Επιχειρηματικών συναντήσεων (18-21/05), 18 Μαΐου 2009, Ελληνογερμανικό Εμπορικό και Βιομηχανικό Επιμελητήριο και ΤΕΕ/ΤΚΜ, Hotel Nikropolis (Ασκήσειου 16-18, Πυλαία), Θεσσαλονίκη.

ΕΚΘΕΣΗ «ΒΡΑΒΕΙΑ ΑΡΧΙΤΕΚΤΟΝΙΚΗΣ 2008», 14 Απριλίου - 7 Ιουνίου 2009, Ελληνικό Ινστιτούτο Αρχιτεκτονικής, Μουσείο Μπενάκη (Πειραιώς 138), Αθήνα.

ΣΥΜΠΟΣΙΟ με τίτλο «1ο Διεθνές Συμπόσιο και Εκπαιδευτικό Εργαστήριο Ενέργειας, Ανάλυσης Κύκλου Ζωής και Αειφορίας», 4 - 6 Ιουνίου 2009, ELCAS σε συνεργασία με την Ευρωπαϊκή δράση COST C24 - COSTeXergy και το UNEP/SETAC Life Cycle Initiative, Νισυρος.

ΗΜΕΡΙΔΑ με τίτλο «Νομομοποίηση των ημιπαίθριων χώρων», 18 Μαΐου 2009, ΤΕΕ σε συνεργασία με το Δικηγορικό Σύλλογο Αθηνών, την Ένωση Δικαστικών Λειτουργών του Συμβουλίου της Επικρατείας (ΕΔΑΣΤΕ) και την Επιστημονική Εταιρία Πολεοδομικού και Χωροταξικού Δικαίου (ΕΕΠΧΔ), αίθουσα τελετών του ΔΣΑ (Ακαδημίας 60), Αθήνα.



ΔΙΗΜΕΡΙΔΑ με τίτλο «Διαχείριση και αξιοποίηση ακινήτων. Επενδύσεις - Προοπτικές», 11 & 12 Μαΐου 2009, ΤΕΕ/ΤΚΜ - Σύλλογος Διπλωματούχων Αγρονόμων & Τοπογράφων Μηχανικών Β. Ε. & Τμήμα ΑΤΜ του ΑΠΘ, ξενοδοχείο ΜΑΚΕΔΟΝΙΑ ΠΑΛΛΑΣ, Θεσσαλονίκη.

G.I.S. ΣΤΟ ΔΗΜΟ ΘΕΣΣΑΛΟΝΙΚΗΣ

ΣΤΟΙΧΕΙΑ ΕΡΓΟΥ

ΤΙΤΛΟΣ

Ανάπτυξη Συστήματος Γεωγραφικών Πληροφοριών (G.I.S) στη Δ/νση Τοπογραφίας και ειδικών εφαρμογών στις Τεχνικές Υπηρεσίες του Δήμου Θεσσαλονίκης.

ΕΙΔΟΣ ΔΙΑΓΩΝΙΣΜΟΥ

Ανοικτός διεθνής διαγωνισμός με σφραγισμένες προσφορές.

ΑΝΑΘΕΤΟΥΣΑ ΑΡΧΗ

Δήμος Θεσσαλονίκης

ΔΙΕΥΘΥΝΟΥΣΑ ΥΠΗΡΕΣΙΑ

Δ/νση Τοπογραφίας Τμήμα Αποτυπώσεων Υψομέτρων & Πολεοδομικών Εφαρμογών.

ΣΥΝΤΑΞΗ ΤΕΥΧΟΥΣ ΠΡΟΚΗΡΥΞΗΣ

Φωκυλίδης Χρήστος Πολιτικός Μηχανικός
Αβδελλίδης Δημήτριος Τοπογράφος Μηχανικός
Μισιρλόγλου Συμεών Τοπογράφος Μηχανικός

ΕΠΙΤΡΟΠΗ ΔΙΑΓΩΝΙΣΜΟΥ

Εγγλέζος Κων/νος Δημοτικός Σύμβουλος
Μισιρλόγλου Συμεών Τοπογράφος Μηχανικός
Ανδρεοπούλου Κων/νιά Γεωπόνος

ΧΡΟΝΟΣ ΠΡΟΚΗΡΥΞΗΣ

1 ΙΑΝΟΥΑΡΙΟΥ 2008

ΧΡΟΝΟΣ ΟΛΟΚΛΗΡΩΣΗΣ

31 ΟΚΤΩΒΡΙΟΥ 2008

ΧΡΗΜΑΤΟΔΟΤΗΣΗ

80 % Ευρωπαϊκό Ταμείο Περιφερειακής Ανάπτυξης (ΕΤΠΑ) & 20 % Εθνικοί πόροι

ΣΥΜΒΑΤΙΚΗ ΑΜΟΙΒΗ

635.568,00 €
756.325,92 €
(με Φ.Π.Α)

ΕΦΑΡΜΟΓΕΣ ΤΟΥ ΕΡΓΟΥ ΚΑΙ ΣΧΕΔΙΑΣΜΟΣ ΤΟΥ ΣΥΣΤΗΜΑΤΟΣ

Το έργο είχε σαν στόχο :

- Την ανάπτυξη και εγκατάσταση νέων ειδικών εφαρμογών, οι οποίες θα οργανώνουν το πληροφοριακό υλικό και τις υπηρεσίες που σχετίζονται με γεωπληροφοριακά, πολεοδομικά ή άλλα δεδομένα, τα οποία διαχέονται μέσω αντίστοιχων εφαρμογών και δικτύων προς τους πολίτες, τους χρήστες των υπηρεσιών του Δήμου, τις επιχειρήσεις και τις Δημόσιες ή ιδιωτικές Υπηρεσίες και Οργανισμούς. Οι εφαρμογές που ενσωματώνει το Σύστημα Γεωγραφικών Πληροφοριών (G.I.S), είναι με τη σειρά εμφάνισής τους στη διαδικτυακή εφαρμογή:

1. ΕΝΤΟΠΙΣΜΟΣ ΔΙΕΥΘΥΝΣΗΣ



Ο εντοπισμός μιάς διεύθυνσης γίνεται, είτε γνωρίζοντας τον αριθμό του δρόμου είτε όχι. Μπορεί η πληκτρολόγηση να γίνεται είτε σε ελληνικά είτε σε αγγλικά. Πληκτρολογώντας ο χρήστης τα αρχικά γράμματα της οδού, το σύστημα εμφανίζει τις οδούς εκείνες που αρχίζουν από αυτά τα γράμματα, οπότε μπορεί να διαλέξει, από τη λίστα που εμφανίζεται, το δρόμο που θέλει. Ο τρόπος αυτός θεωρείται ο πιο ενδεδειγμένος, διότι τα ονόματα των δρόμων έχουν καταχωρηθεί στη Βάση με ένα συγκεκριμένο τρόπο, οπότε είναι καλύτερα ο χρήστης να επιλέγει έναν δρόμο έτσι όπως τον προτείνει το σύστημα. Στη συνέχεια, αφήνοντας ένα κενό, πληκτρολογεί τον αριθμό του δρόμου, αν τον γνωρίζει, ή το σύμβολο '&' με σκοπό να βρει μία διασταύρωση, από αυτές που του προτείνει το σύστημα.

2. ΠΛΟΗΓΗΣΗ

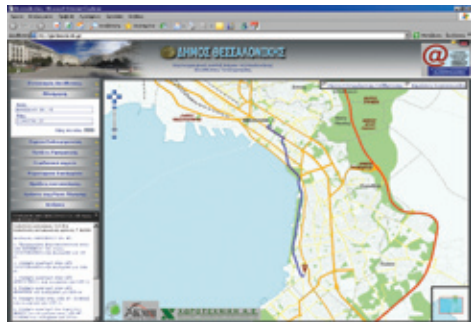

Η πλοήγηση έχει σκοπό να οδηγήσει το χρήστη, μέσω της πιο σύντομης διαδρομής, από ένα σημείο (αφετηρία) προς ένα άλλο (προορισμός), πάντα μέσα στην περιοχή του Δήμου Θεσσαλονίκης. Μπορεί η πληκτρολόγηση να γίνεται είτε σε ελληνικά είτε αγγλικά. Η εφαρμογή της πλοήγησης είναι ιδανική για κάποιον που θέλει να οδηγηθεί από ένα σημείο ενδιαφέροντος σε ένα άλλο. Τη βέλτιστη διαδρομή την απεικονίζει το σύστημα πάνω στο χαρτογραφικό υπόβαθρο με μία μπλε γραμμή και

ταυτόχρονα την περιγράφει στην αριστερή πλευρά της ιστοσελίδας με κόμβους, οι οποίοι μπορούν, αν κάποιος τοποθετήσει το 'χεράκι' πάνω στον κόμβο, να εμφανιστούν σε μεγένθυση.

3. ΣΗΜΕΙΑ ΕΝΔΙΑΦΕΡΟΝΤΟΣ

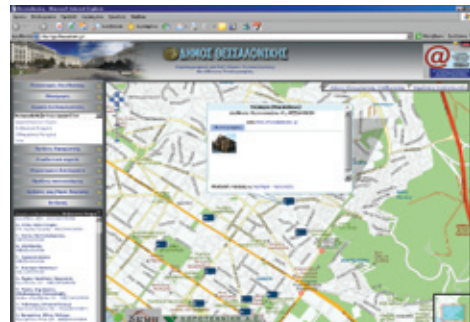

Αφορά τη δημιουργία ψηφιακού και διαδικτυακού οδηγού πόλης Θεσσαλονίκης, με ιστορικά, πολιτιστικά, ιατρικά, εκπαιδευτικά, τουριστικά κ.ά. σημεία ενδιαφέροντος, επάνω σε ψηφιακούς δραστηριοποιούμενους χάρτες του Δ.Θ., με σχετικές πληροφορίες πολυμέσων και βέλτιστες διαδρομές πρόσβασης. Στα σημεία ενδιαφέροντος έχει κατηγοριοποιηθεί ένας μεγάλος αριθμός από πληροφορία χρήσιμη για το δημότη του Δ.Θ. και όχι μόνο. Τα συγκεκριμένα σημεία σε συνδυασμό με την εύρεση της διεύθυνσης και την πλοήγηση που μπορεί ο χρήστης να κάνει θέτοντας αφετηρίες και προορισμούς, αποτελούν ένα σημαντικό εργαλείο για τον τουρίστα - επισκέπτη της πόλης μας, είτε είναι Έλληνας πολίτης είτε όχι. Στην εφαρμογή αυτή επίσης, μπορεί ο Μηχανικός-χρήστης, που ενδιαφέρεται να βρει τα πολυγωνομετρικά σημεία της περιοχής όπου πρόκειται να μετρήσει, να επιλέξει την κατηγορία των «Γεωδαιτικών Σημείων Αναφοράς» και σε συνεργασία με την εφαρμογή του «Εντοπισμού Δ/νσης» να πάρει από το σύστημα τις συντεταγμένες των "στάσεων" που τον ενδιαφέρουν ή που έχει εντοπίσει στο πεδίο. Αντίστοιχα, μπορεί η παραπάνω διαδικασία να γίνει και για τις Υψομετρικές αφετηρίες και τα Τριγωνομετρικά.

4. ΠΡΑΞΕΙΣ ΕΦΑΡΜΟΓΗΣ

Αφορά την ψηφιακή και διαδικτυακή οργάνωση και παροχή στο κοινό, των σχεδίων, διαγραμμάτων, πινάκων και των σχετικών εγγράφων και στοιχείων, των Πράξεων Εφαρμογής των περιοχών Επέκτασης Κηφισιάς και Τροχιδορμικών του Δ.Θ., με δυνατότητα μελλοντικών εντάξεων στην εφαρμογή νέων Επεκτάσεων του Σχεδίου Πόλεως Θεσσαλονίκης (π.χ. Επέκταση Κρουνερίου, Λαχανοκήπων κ.λ.π.). Στη διαδικασία των Πράξεων Εφαρμογής, ο χρήστης μπορεί να εντοπίσει τις τελικές ιδιοκτη

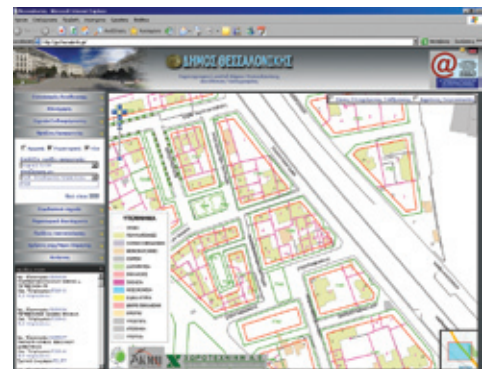

σίες (οικόπεδα - οικοδομικά τετράγωνα) των τριών (3) Πράξεων Εφαρμογής που έχουν κυρωθεί στο Δήμο Θεσσαλονίκης. Ο εντοπισμός αυτός γίνεται με τρεις τρόπους :

1. Γνωρίζοντας τον αριθμό της αρχικής ιδιοκτησίας,
2. Γνωρίζοντας το όνομα του τελικού ιδιοκτήτη, και τέλος
3. Γνωρίζοντας τον αριθμό του τελικού Οικοδομικού Τετραγώνου.

Ένας κόκκινος δείκτης αναβοσβήνει για λίγα δευτερόλεπτα υποδεικνύοντας τη ζητούμενη ιδιοκτησία. Στην περίπτωση που γνωρίζει κάποιος το όνομα το ιδιοκτήτη και αρχίζει να το πληκτρολογεί, το σύστημα αυτόματα προτείνει ονόματα που αρχίζουν από τα αρχικά γράμματα που έχει πληκτρολογήσει ο χρήστης.

5. ΓΕΩΔΑΙΤΙΚΑ ΣΗΜΕΙΑ

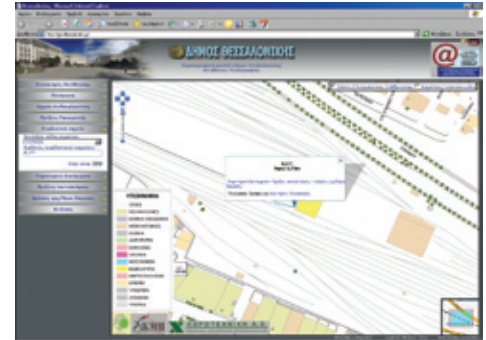

Στους Μηχανικούς και ειδικότερα στους Τοπογράφους Μηχανικούς, απαραίτητο στοιχείο για την εργασία τους στο πεδίο είναι η εύρεση Τριγωνομετρικών, Πολυγωνομετρικών σημείων και Υψομετρικών Αφετηριών. Τα Τριγωνομετρικά σημεία έχουν καταχωρηθεί με το όνομα το οποίο είναι ευρέως γνωστό στους Τοπογράφους Μηχανικούς που δραστηριοποιούνται στην περιοχή του Δ.Θ. και τα πολυγωνομετρικά σημεία (στάσεις) έχουν καταχωρηθεί με τέτοιο τρόπο ώστε όταν ο χρήστης πληκτρολογήσει ένα 's' ή 'S' και τον αριθμό της στάσης, τότε το σύστημα θα του δώσει τις συντεταγμένες στο σύστημα του Δ.Θ., αυτές δηλαδή τις τιμές που χρησιμοποιούν μέχρι και σήμερα οι Μηχανικοί για τις διάφορες εφαρμογές τους. Τέλος, σχετικά με τις Υψομετρικές αφετηρίες (Refer), ο χρήστης θα πρέπει να πληκτρολογήσει ένα 'r' ή 'R' και το σύστημα θα του προτείνει μία λίστα με τα Refer που ανακαλεί από τη Βάση του, από τα οποία θα πρέπει να διαλέξει ο χρήστης. Η συγκεκριμένη εφαρμογή δίνει τη δυνατότητα της εύρεσης αυτών ακριβώς των στοιχείων, σε συνδυασμό πάντα με το σημείο που θέλει κάποιος να αποτυπώσει και που βρίσκει ο χρήστης με τον εντοπισμό της διεύθυνσης.

Το σύστημα επίσης, δίνει τη δυνατότητα να παίρνει κάποιος και συντεταγμένες σε ΕΓΣΑ' 87, ορίζοντας ένα σημείο, πατώντας απλά ένα δεξί κλικ, πάνω στο υπόβαθρο και μάλιστα δίνει τη δυνατότητα του τελευταίου zoom που είναι σε κλίμακα 1/1250 και που απεικονίζει την τοπογραφική αποτύπωση που έγινε από την Δ/νση Τοπογραφίας - Τμήμα Αποτυπώσεων, Υψομέτρων & Πολεοδομικών Εφαρμογών του Δ.Θ. τα τελευταία 15 χρόνια.

6. ΡΥΜΟΤΟΜΙΚΑ ΔΙΑΤΑΓΜΑΤΑ - ΠΡΑΞΕΙΣ ΤΑΚΤΟΠΟΙΗΣΗΣ - ΧΡΗΣΕΙΣ ΓΗΣ & ΟΡΟΙ ΔΟΜΗΣΗΣ

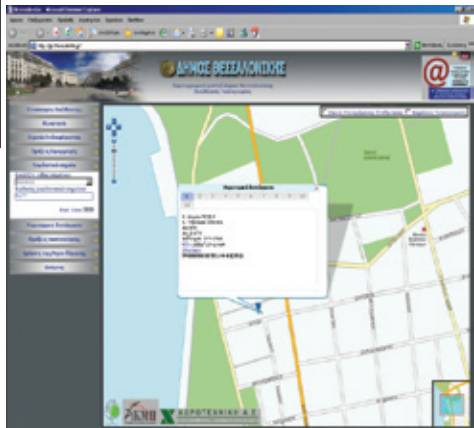

Αφορά την ανάπτυξη ειδικής διαδικτυακής εφαρμογής ενταγμένης στο ευρύτερο Γεωγραφικό Σύστημα Πληροφοριών, βάσει της οποίας θα μπορεί να πληροφορείται ο κάθε πολίτης - και μέσω του διαδικτύου - κάποια πιο τεχνικά στοιχεία που έχουν σχέση με τα Ρυμοτομικά Διατάγματα, τις Πράξεις Τακτοποίησης και τις Χρήσεις Γης & τους Όρους δόμησης. Το μόνο που έχει να κάνει ο χρήστης είναι να διαβάσει το κείμενο-οδηγίες που του δίνει η ανάλογη επιλογή και αφού ορίσει το σημείο που θέλει, τότε μπορεί να ερευνησει, μέσω του συστήματος, ποια είναι εκείνα τα Διατάγματα, οι Πράξεις Τακτοποίησης, οι Χρήσεις Γης και οι Όροι Δόμησης που αφορούν το σημείο που όρισε. Ενδεικτικά αναφέρουμε ότι, έχουν σαρωθεί, ψηφιοποιηθεί και γεωαναφερθεί 1020 Διατάγματα Ρυμοτομίας του Δ.Θ. που περιλαμβάνουν 1216 διαγράμματα και 610 Φ.Ε.Κ. Επίσης, έχουν σαρωθεί, ψηφιοποιηθεί και γεωαναφερθεί 4842 Πράξεις Τακτοποίησης του Δ.Θ. με τα σχετικά συνοδευτικά έγγραφα τους που ήταν: 4751 διαγράμματα, 4777 λεκτικά και 6486 αποφάσεις.

7. ΑΙΤΗΣΕΙΣ



Μέσω της λειτουργίας αυτής, ο χρήστης μπορεί να 'κατεβάσει' στον υπολογιστή του την ανάλογη αίτηση που θέλει να καταθέσει στο Δ.Θ. και που έχει σχέση με τη Δ/νση Τοπογραφίας και τη Δ/νση Μελετών Αρχιτεκτονικών Έργων, να τη συμπληρώσει και να την καταθέσει στο Δήμο Θεσσαλονίκης.

8. ΖΩΝΕΣ ΕΛΕΓΧΟΜΕΝΗΣ ΣΤΑΘΜΕΥΣΗΣ



Με αυτή την πληροφορία ο πολίτης μπορεί να ενημερωθεί για το που μπορεί να παρκάρει στο κέντρο της πόλης και ταυτόχρονα πληροφορείται και για τους αριθμούς των θέσεων, όσον αφορά τις θέσεις στάθμευσης των αυτοκινήτων και των δικύκλων. Για να εμφανιστούν οι αριθμοί των θέσεων θα πρέπει να ενεργοποιείται η επιλογή «Ζώνες Ελεγχόμενης Στάθμευσης».

9. ΔΗΜΟΣΙΕΣ ΣΥΓΚΟΙΝΩΝΙΕΣ



Με αυτή την πληροφορία ο πολίτης μπορεί να ενημερωθεί για τις διαδρομές των λεωφορείων και τη χωρική θέση των στάσεων.

10. ΑΓΓΛΙΚΗ ΕΚΔΟΣΗ

Η εύρεση διεύθυνσης, η πλοήγηση και τα Σημεία Ενδιαφέροντος έχουν μεταφραστεί και στα αγγλικά, ώστε και ο τουρίστας που επισκέπτεται την πόλη μας να μπορεί να πληροφορηθεί για τα αξιοθέατά της. Στο τελευταίο zoom της εφαρμογής εμφανίζονται οι δρόμοι (αριθμούνται περίπου στους 2500 δρόμους) με Ελληνικά διότι, σε αυτή τη μορφή υπάρχουν στην τοπογραφική αποτύπωση της Δ/νσης Τοπογραφίας και οποιαδήποτε προσπάθεια αυτόματης μετάφρασης τους θα δημιουργούσε προβλήματα.

11. ΕΠΕΞΕΡΓΑΣΙΑ PDF



Για την επεξεργασία των διαγραμμάτων σε pdf μορφή (Ρυμοτομικά Διατάγματα, διαγράμματα Πράξεων Τακτοποίησης) θα πρέπει ο χρήστης να έχει το λιγότερο έναν Adobe Reader 8 (www.adobe.com/reader), που μπορεί και να τον προμηθευτεί από το προαναφερόμενο link. Αφού βρει το επιθυμητό pdf, τότε έχει τη δυνατότητα να το αποθηκεύσει στον υπολογιστή του και να το διαχειριστεί με το παραπάνω λογισμικό, όπου υπάρχει και η επιλογή View -> Rotate View με την οποία μπορεί ο χρήστης να περιστρέψει την εικόνα που έχει «κατεβάσει» από το σύστημα, αν χρειάζεται. Το διάγραμμα που θα αποθηκεύσει ο χρήστης στον υπολογιστή του μπορεί και να το εκτυπώσει, αφού διατηρήσει την κλίμακα και χωρίς να επιβάλλει κάποιο zoom στην εικόνα.

Τα διαφορετικά συστήματα τα οποία αποτελούν τμήματα του Συστήματος Γεωγραφικών Πληροφοριών (G.I.S) στη Δ/νση Τοπογραφίας και των ειδικών εφαρμογών στις τεχνικές υπηρεσίες του Δήμου Θεσσαλονίκης, είναι τα ακόλουθα:

1. Ηλεκτρονική Σελίδα (Internet Site) πρόσβασης στις Εφαρμογές Σ.Γ.Π.

Η πρόσβαση στις ηλεκτρονικές υπηρεσίες και εφαρμογές του Συστήματος Γεωγραφικών Πληροφοριών (G.I.S) στη Δ/νση Τοπογραφίας και των ειδικών εφαρμογών στις Τεχνικές Υπηρεσίες του Δήμου Θεσσαλονίκης, γίνεται μέσω Internet (<http://gis.thessaloniki.gr>) ή ενεργοποιώντας σύνδεσμο (Link) από το επίσημο site του Δ.Θ. www.thessalonikicity.gr.

2. Σύστημα Διαχείρισης Γεωπληροφοριακών Δεδομένων και Σχεσιακών Βάσεων.

Η λειτουργία του ολοκληρωμένου περιβάλλοντος εξυπηρέτησης του πολίτη, απαιτεί τη διακίνηση και παρακολούθηση μεγάλου όγκου πληροφοριών δεδομένων και ψηφιακών υποβάθρων. Στα πλαίσια του έργου έγινε η εγκατάσταση στο Δήμο Θεσσαλονίκης, ενός ολοκληρωμένου Συστήματος Διαχείρισης Γεωπληροφοριακών Δεδομένων και Σχεσιακών Βάσεων Δεδομένων που συγκεντρώνει όλες τις λειτουργίες που απαιτούνται για την εύκολη, αυτοματοποιημένη και αποδοτική διαχείριση των ψηφιακών υποβάθρων χαρτών και φωτογραφιών καθώς και των αντίστοιχων δεδομένων που απαιτούνται ανά εφαρμογή και τα οποία αποτελούν κομμάτι της επιχειρησιακής πληροφορίας των υπηρεσιών του Δήμου που σήμερα διατίθεται σε διάφορες μορφές (έντυπη-ηλεκτρονική) και διακινείται δια μέσου διαφορετικών μέσων.

3. Κεντρικό Σύστημα Αποθήκευσης Δεδομένων - Διαχείρισης Σ.Γ.Π. - Web παροχή δεδομένων & διαχείριση αδειών χρήσης εφαρμογών G.I.S.

Για την ευέλικτη και αποδοτική λειτουργία του Συστήματος Γεωγραφικών Πληροφοριών (G.I.S) στη Δ/νση Τοπογραφίας και των ειδικών εφαρμογών στις τεχνικές υπηρεσίες του Δήμου Θεσσαλονίκης, εγκαταστάθηκε ένα κεντρικό σύστημα αποθήκευσης και διαχείρισης των δεδομένων. Το σύστημα διαχωρίζεται λογικά σε δύο υποσυστήματα. Στο πρώτο υποσύστημα, αποθηκεύονται τα ψηφιακά γεωγραφικά δεδομένα, τοπογραφικά υπόβαθρα, χάρτες και φωτογραφίες τα οποία είναι προσπελάσιμα από συγκεκριμένη κατηγορία διαχειριστών και ανανεώνονται, όταν οι συγκεκριμένοι αρμόδιοι διαχειριστές κρίνουν απαραίτητο. Στο δεύτερο υποσύστημα, αποθηκεύονται τα δεδομένα που απεικονίζονται και που συνοδεύουν τα γεωγραφικά δεδομένα που σχετίζονται με τις απαιτήσεις της κάθε ηλεκτρονικής υπηρεσίας /εφαρμογής, ανάλογα με τη Δημοτική Υπηρεσία στην οποία ανήκουν. Τα δεδομένα αυτά αποτελούν, είτε κομμάτι της επιχειρησιακής πληροφορίας και των διαδικασιών των υπηρεσιών του Δήμου και διατίθενται σε διάφορες μορφές (έντυπη-ηλεκτρονική), είτε δεν υπάρχουν καθόλου και πρέπει να δημιουργηθούν και να αποθηκευτούν στο σύστημα στην κατάλληλη σε ψηφιακή μορφή.

Το WEB GIS είναι σχεδιασμένο να δίνει και πληροφορίες σχετικά με τον Οδηγό πόλης και στην Αγγλική γλώσσα.

■ ΧΡΟΝΟΔΙΑΓΡΑΜΜΑ ΕΡΓΟΥ

Η προθεσμία εκτέλεσης του Έργου άρχισε στις 01-01-2008 και η Συμβατική Διάρκεια του ήταν δέκα (10) μήνες. Αναλυτικά οι Φάσεις υλοποίησης του Έργου που ακολουθήθηκαν περιγράφονται παρακάτω: Στη Φάση Α' και σε διάστημα ενός (1) μηνός από την υπογραφή της Σύμβασης του Έργου, ο Ανάδοχος κατέθεσε τη Μελέτη Εφαρμογής, το αναλυτικό πρόγραμμα εκτέλεσης και το Πρόγραμμα Ποιότητας του Έργου. Στη συνέχεια, μετά την παραλαβή της προηγούμενης Φάσης, ακολούθησε η Φάση Β', της οποίας οι ενέργειες ολοκληρώθηκαν σε χρονικό διάστημα οκτώ (8) ημερολογιακών μηνών και στο οποίο ο Ανάδοχος παρέδωσε και εγκατέστησε τον απαιτούμενο εξοπλισμό στις εγκαταστάσεις του Δ.Θ.(Δ/νση Τοπογραφίας), εκπόνησε Σχέδιο Μετάπτωσης, ανέπτυξε το σύστημα, παρέδωσε πλάνο εκπαίδευσης των χρηστών το οποίο και εκτελέστηκε και τέλος διενέργησε τους απαραίτητους ελέγχους του συστήματος στην ολότητα του. Στη Φάση αυτή περιλαμβάνονταν επίσης και ο ένας (1) μήνας Πιλοτικής Λειτουργίας του Συστήματος. Το τέλος της Φάσης Β' και η παραλαβή της από το Δ.Θ., σηματοδότησε την έναρξη της Φάσης Γ' (ένταξη του συστήματος σε πλήρη παραγωγική λειτουργία), η οποία διήρκεσε ένα (1) μήνα. Με το τέλος της Φάσης Γ', έγινε και η Οριστική Παραλαβή του. ■

Το έργο ανατέθηκε, ύστερα από ανοικτό διεθνή διαγωνισμό, στην ένωση των παρακάτω εταιρειών:
ΑΚΜΗ-ΣΥΜΒΟΥΛΟΙ ΜΗΧΑΝΙΚΟΙ ΧΩΡΟΤΕΧΝΙΚΗ Α.Ε. TERRA.



ΤΡΙΠΛΗ ΕΛΛΗΝΙΚΗ ΣΥΜΜΕΤΟΧΗ ΣΤΟ ΕΥΡΩΠΑΪΚΟ TOP-100 ΚΑΤΑΣΚΕΥΑΣΤΩΝ



Μπορεί η παγκόσμια οικονομική κρίση –σε συνδυασμό και με άλλους παράγοντες– να έχει «γονατίσει» τον κλάδο της οικοδομής στην Ελλάδα τους τελευταίους μήνες, αλλά η χώρα μας κατόρθωσε να έχει εκπροσώπηση –και μάλιστα τριπλή– στη φετινή λίστα με τις 100 μεγαλύτερες κατασκευαστικές της Ευρώπης, βάσει τζίρου.

Βέβαια, για να βάλουμε τα πράγματα στη θέση τους, πρέπει να διευκρινίσουμε ότι η συγκεκριμένη λίστα, που καταρτίστηκε από τη Deloitte & Touche, βασίστηκε στα έσοδα του οικονομικού έτους 2007 (και άρα δεν έχει αποτυπώσει τις επιπτώσεις της διεθνούς ύφεσης).

Συγκεκριμένα, στη λίστα περιλαμβάνεται η ΕΛΛΑΚΤΩΡ στην 83η θέση και η J&P Άβαξ στην 90η, ενώ η τρίτη ελληνική συμμετοχή είναι αυτή της Τεχνικής Ολυμπιακής, η οποία παραδόξως φιγουράρει 35η, παρά τα προβλήματα που αντιμετωπίζει σε επίπεδο ομίλου. Συνολικά, η Ελλάδα κατέλαβε την όγδοη θέση, μαζί με τις χώρες Αυστρία, Βέλγιο, Δανία, Ιρλανδία και Φιλανδία.

Την πρωτοκαθεδρία διατηρούν για ακόμη μια φορά οι γαλλικές εταιρίες (με τις VINCI και Bouygues στην πρώτη και δεύτερη θέση), ενώ ακολουθεί η γερμανική HOCHTIEF AG στην τρίτη.

Πάντως, σε εθνικό επίπεδο, του ευρωπαϊκού κλάδου κατασκευών εξακολούθησε να ηγείται το Ηνωμένο Βασίλειο με 28 εταιρίες, ακολουθούμενο από την Ισπανία (11) και την Ολλανδία (10).

Συνολικά 75 από τις 100 εταιρίες παρουσίασαν μέση αύξηση του κύκλου εργασιών που προήλθε από κατασκευές κατά 288 εκατ. ευρώ. Παράλληλα, εμφάνισαν μέση αύξηση του καθαρού κέρδους από κατασκευές κατά 4,6%, σε σχέση με το προηγούμενο οικονομικό έτος.

Οι εταιρίες με τζίρο μικρότερο των 5 δισ. ευρώ παρουσίασαν υψηλότερο καθαρό περιθώριο κέρδους σε σχέση με τις μεγαλύτερες πολυεθνικές. Ωστόσο, το μέσο καθαρό περιθώριο κέρδους όλων των εταιριών μειώθηκε σε σχέση με το 2006.

Στο πλαίσιο της έκθεσης –και παρά το γεγονός ότι αυτή έλαβε υπόψη οικονομικά μεγέθη του 2007– εξετάστηκαν και οι επιπτώσεις της παγκόσμιας οικονομικής κρίσης στον κλάδο των κατασκευών, οι οποίες αναμένεται ότι θα γίνουν περισσότερο αισθητές στους επόμενους 12-18 μήνες.

Σε πρώτη φάση, το ανεκτέλεστο έργο των κατασκευαστικών εταιριών εκτιμάται ότι θα τις «τροφοδοτήσει» ώστε να αντιμετωπίσουν τις επιπτώσεις για ένα μικρό χρονικό διάστημα, προτού η κατασκευαστική δραστηριότητα ακολουθήσει την πτωτική πορεία του ΑΕΠ. ■

ΨΗΦΙΣΜΑ ΤΟΥ ΔΗΜΟΥ ΠΑΝΟΡΑΜΑΤΟΣ ΓΙΑ ΕΚΤΑΣΕΙΣ 32+1.000 ΣΤΡΕΜΜΑΤΩΝ



Το θέμα της παραχώρησης έκτασης 32 στρεμμάτων από το υπουργείο Αγροτικής Ανάπτυξης προς την Ιερά Μονή Θεσσαλονίκης, προκειμένου να ανεγερθεί Ίδρυμα Περιθάλψεως Χρονίως Πασχόντων, συζητήσε –σε έκτακτη συνεδρίασή του στις 18/3– το δημοτικό συμβούλιο Πανοράματος.

Όπως τονίζεται σε σχετικό ψήφισμα, το δημοτικό συμβούλιο θεωρεί αυτονόητη την πλήρη συμμόρφωση των κατασκευαστικών εργασιών με τις νόμιμες προϋποθέσεις δημιουργίας και τους όρους οικοδόμησης ενός τέτοιου ιδρύματος στη συγκεκριμένη έκταση, λόγω του δασικού χαρακτήρα της.

Επί τη ευκαιρία, το δημοτικό συμβούλιο ζητά εκ νέου να αρθεί παλαιότερη υπουργική απόφαση (14/12/1957), με την οποία είχε παραχωρηθεί από το τότε υπουργείο Γεωργίας έκταση 1.000 στρεμμάτων στο δήμο Πανοράματος υπέρ του Εθνικού Οργανισμού Πολεμιστών Β. Ελλάδος.

Το δημοτικό συμβούλιο ζητά την επαναφορά της έκτασης στο υπουργείο Αγροτικής Ανάπτυξης και στη συνέχεια στο Δήμο Πανοράματος ως δασικής αναδασωτέας, «ώστε να αποφευχθεί ο κίνδυνος μελλοντικής τιμμεντοποίησης της και να προστατευθεί από τις δασικές Υπηρεσίες με σεβασμό προς το φυσικό περιβάλλον της περιοχής». Όπως επισημάνει, ο σκοπός της τότε παραχώρησης είναι σήμερα –ενόψει του δασικού και μάλιστα αναδασωτέου χαρακτήρα της έκτασης– παντελώς ανέφικτος.

Σε ό,τι αφορά το πρώτο θέμα, της παραχώρησης των 32 στρεμμάτων, στο ψήφισμα του δημοτικού συμβουλίου (Δ.Σ.) αναφέρονται τα ακόλουθα:

1. Το Δ.Σ. διευκρινίζει ότι η έκταση των 32 στρεμμάτων δεν αποτελεί ιδιοκτησία του Δήμου Πανοράματος αλλά του Υπουργείου Αγροτικής Ανάπτυ-

ξης και παραχωρήθηκε προς την Ιερά Μητρόπολη Θεσσαλονίκης με την υπ' αριθμόν 4643/2007 απόφαση του Υπουργείου Αγροτικής Ανάπτυξης προκειμένου να ανεγερθεί Εκκλησιαστικό Ίδρυμα περίθαλψης χρονίως πασχόντων.

2. Το Δημοτικό Συμβούλιο αναγνωρίζει ότι η δημιουργία ενός κοινωφελούς Ιδρύματος μη κερδοσκοπικού χαρακτήρα με σκοπό την παροχή ιατρικών υπηρεσιών περίθαλψης σε άτομα ηλικιωμένα και άπορα, είναι ταυτισμένη και συμβατή με τον προορισμό της Χριστιανικής Ορθόδοξης Εκκλησίας και του Ύψιστου Σκοπού της του «υπηρετείν» τον άνθρωπο.

3. Σε κάθε περίπτωση είναι αυτονόητη η πλήρης συμμόρφωση στη νομιμότητα αναφορικά με τις προϋποθέσεις δημιουργίας και τους όρους οικοδόμησης ενός τέτοιου ιδρύματος στη συγκεκριμένη έκταση λόγω του δασικού χαρακτήρα της και της συνακόλουθης ιδιαίτερης ευαισθησίας όλων μας σε θέματα που άπτονται με το περιβάλλον.

4. Η αυτονόητη τήρηση της νομιμότητας είμαστε βέβαιοι ότι βρίσκει σύμφωνη τόσο την Πολιτεία με τα αρμόδια Όργανά της όσο και την Ιερά Μητρόπολη Θεσσαλονίκης καθώς η νομιμότητα διασφαλίζει και την ευρύτατη κοινωνική συναίνεση. Προς τούτο ο Δήμος μας χαιρετίζει ως θετική κάθε πρωτοβουλία Νόμιμης Αρχής για τη διευκρίνιση κάθε πτυχής της νομιμότητας με τις οποίες και θα συνεργαστεί στα πλαίσια των αρμοδιοτήτων του.

5. Μέχρις ολοκλήρωσης των νόμιμων υπηρεσιακών και δικαστικών ερευνών θα πρέπει όλοι οι εμπλεκόμενοι φορείς να επιδείξουν πνεύμα συνεργασίας, αυτοσυγκράτησης και αποφυγής δημιουργίας τετελεσμένων διευκολύνοντας την ομαλή, διάφανη και νηφάλια ολοκλήρωση των ερευνών. ■

«ΕΠΙΤΡΟΠΗ ΔΙΑΚΑΝΟΝΙΣΜΟΥ ΔΙΑΦΟΡΩΝ» ΜΕ ΤΟΝ ΟΑΣΘ



Στην Επιτροπή Διακανονισμού Διαφορών θα μπορούν στο εξής να απευθύνονται όσοι πολίτες έχουν παράπονα από τις αστικές συγκοινωνίες, στις περιπτώσεις που υπάρχει αδυναμία αντιμετώπισης θεμάτων του Χάρτη Υποχρεώσεων προς τον Καταναλωτή (ΧΥΚ) από τον ΟΑΣΘ. Η τελική συγκρότηση της επιτροπής αποφασίστηκε στις 30/3, στη διάρκεια συνεδρίασης του Συμβουλίου Αστικών Συγκοινωνιών Θεσσαλονίκης (ΣΑΣΘ).

«Αποτελούσε ένα χρέος μας προς το μετακινούμενο με την αστική συγκοινωνία στη Θεσσαλονίκη και ελπίζουμε ότι θα αμβλύνει όποιες περιπτώσεις των λίγων ευτυχώς παραπόνων που σχετι-

ζονται με τις υπηρεσίες του Ο.Α.Σ.Θ.», δήλωσε ο Πρόεδρος του Σ.Α.Σ.Θ. Γιάννης Τόσκακας.

Στην επιτροπή θα διαθέτουν από έναν εκπρόσωπο το Συμβούλιο Αστικών Συγκοινωνιών Θεσσαλονίκης (που θα προεδρεύει), το Εθνικό Συμβούλιο Καταναλωτή και Αγοράς και ο Δικηγορικός Σύλλογος Θεσσαλονίκης.

Στις συνεδριάσεις της θα συμμετέχουν με δικαίωμα λόγου: εκπρόσωποι του Ο.Α.Σ.Θ. και των εργαζομένων στον Οργανισμό και βέβαια ο ενδιφερόμενος μετακινούμενος πολίτης.

«Διασφαλίζεται έτσι αφενός η αντιπροσωπευτικότητα και αφετέρου η αμεροληψία στη λήψη των αποφάσεων. Η συγκρότηση της Επιτροπής κινείται στα πρότυπα αντίστοιχων του εξωτερικού αλλά και συγκοινωνιακών φορέων της Αθήνας», υπογραμμίζεται σε σχετική ανακοίνωση του ΣΑΣΘ. ■

ΟΜΙΛΙΑ-ΣΕΜΙΝΑΡΙΟ ΣΤΟ ΙΤΣΑΚ

13 Μαΐου



Ομιλία-σεμινάριο με τίτλο «Accounting for site effects using f_0 & V_{sz} based spectral amplification functions» και με εισηγητή τον γεωτεχνικό μηχανικό Heloise Cadet, διοργανώνει στις 13 Μαΐου το ΙΤΣΑΚ.

Η εκδήλωση διοργανώνεται σε συνεργασία με το πρόγραμμα TOK-DEV, "International Transfer of Seismological Advanced Knowledge and Geophysical Research" (ITSAK-GR), του ιδρύματος MARIE CURIE RESEARCH FELLOWSHIPS. Η ομιλία, που θα ξεκινήσει στις 12 το μεσημέρι και θα διαρκέσει 50 λεπτά, θα γίνει στην αίθουσα διαλέξεων του ΙΤΣΑΚ (Γεωργικής Σχολής 46, 2^{ος} όροφος, Φοίνικας, Θεσσαλονίκη). ■

ΟΙ ΕΚΠΡΟΣΩΠΟΙ ΤΟΥ ΤΕΕ/ΤΚΜ



Η Διοικούσα Επιτροπή του ΤΕΕ/ΤΚΜ, παίρνοντας υπόψη και το ενδιαφέρον των συναδέλφων, όρισε τους εκπροσώπους του Τμήματος στις παρακάτω Επιτροπές:

- Στην Επιτροπή Διαγωνισμού της Δ/σης Τεχνικών Υπηρεσιών του Δήμου Καλαμαριάς για το έργο «Κατασκευή 17^{ου} Δημοτικού Σχολείου Καλαμαριάς» τους Σαμαρά Ευστάθιο ΗΜ ως τακτικό και Βότη Κων/νο μηχανικό Η/Υ ως αναπληρωματικό.
- Στην Επιτροπή Διαγωνισμού της «Εγνατία Οδός Α.Ε.» για την ανάθεση σύμβασης της «Εκπόνησης μελέτης χωρικών επιδράσεων της Ε.Ο στη Ν.Α. Ευρώπη-πυλοτική εφαρμογή συστήματος δεικτών» τους ΑΜ Παπαδοπούλου Δέσποινα ως τακτική και Χριστόπουλο Γιώργο ως αναπληρωματικό.
- Σε 2 (δύο) Επιτροπές Διαγωνισμού της «Εγνατία Οδός Α.Ε.» όπως ακολουθεί:
- Παροχή υπηρεσιών Συμβούλου για την ανάθεση της «Εκπόνησης οριστικής υδραυλικής μελέτης & μελέτης περιβαλλοντικών επιπτώσεων στο τμήμα «Σέρρες-Ν.Ζίχνη-Μεσοράχη» του κάθετου άξονα 61 «Σέρρες-Καβάλα» τις Θεοδωρίδου Σμαρώ ΑΜ ως τακτική και Φαρμάκη Παρασκευή ΑΤΜ ως αναπληρωματική
- Παροχή υπηρεσιών Συμβούλου για την ανάθεση της «Εκπόνησης τοπογραφικών μελετών αποτυπώσεων-κτηματολογίου και οριστικής μελέτης οδοποιίας στο τμήμα «Σέρρες-Ν.Ζίχνη-Μεσοράχη» του κάθετου άξονα 61 «Σέρρες-Καβάλα» τις Φαρμάκη Παρασκευή ως τακτική και Θεοδωρίδου Σμαρώ ως αναπληρωματική. ■

«ΕΦΥΓΕ» ΣΤΙΣ 11/4 Ο ΕΥΑΓΓΕΛΟΣ ΚΟΥΛΟΥΜΠΗΣ



«Εφυγε» στις 11 Απριλίου, μετά από άνιση μάχη με τον καρκίνο, ο πρώην πρόεδρος του ΤΕΕ, Ευάγγελος Κουλουμπής, πρόεδρος του Συλλόγου Πολιτικών Μηχανικών, επί σειρά ετών Βουλευτής και υπουργός, καθώς και υπερνομάρχης Αθηνών-Πειραιώς. Στα χρονικά του ΤΕΕ, καταγράφηκε ως ο πρόεδρος της μεταπολίτευσης (1974-1981), ο άνθρωπος που ώθησε τον επιστημονικό οργανισμό των διπλωματούχων μηχανικών σε μια πορεία δίχως προηγούμενο, κατά την οποία επιβεβαιώθηκε ο ρόλος του ως τεχνικού συμβούλου της Πολιτείας και του λαού.

Όπως επισμαίνεται σε ανακοίνωση του κεντρικού ΤΕΕ, του οποίου υπήρξε πρόεδρος, ο Ε. Κουλουμπής άνοιξε δρόμους για τη συνεργασία με τους μηχανικούς άλλων κρατών (Αλβανία, Σοβιετική Ένωση, Βουλγαρία κλπ.), ενώ στήριξε ιδιαίτερα τους Παλαιστίνιους και τους Κύπριους συναδέλφους σε περιόδους ιδιαίτερα δύσκολες για τις πατρίδες τους.

Μάλιστα, χάρη και στην προσωπική σχέση που ανέπτυξε με τον Αρχιεπίσκοπο Μακάριο και τη στενή συνεργασία με διπλωματούχους μηχανικούς της Μεγαλονήσου, συνέβαλε στη δημιουργία του Επιστημονικού Τεχνικού Επιμελητηρίου Κύπρου.

Κ. Καραμανλής και Α. Παπανδρέου τον ήθελαν στο πλάι τους

Η δράση, η προσωπικότητα και το ακέραιο του χαρακτήρα του, εκτιμήθηκαν ιδιαίτερα από όλους τους πολιτικούς-κομματικούς χώρους. Δεν είναι τυχαίο ότι στα τέλη της δεκαετίας του '70, όταν ήταν ακόμη πρόεδρος του ΤΕΕ, τόσο ο Κωνσταντίνος Καραμανλής, όσο και ο Ανδρέας Παπανδρέου επεδίωξαν να τον εντάξουν στα κομματικά και κυβερνητικά τους σχήματα. Στη διάρκεια της θητείας του σε διάφορα υπουργεία (Τεχνολογίας, Βιομηχανίας, Δημοσίων Έργων, Χωροταξίας Οικισμού Περιβάλλοντος και Μεταφορών) ανέπτυξε στενή συνεργασία και ισχυρούς δεσμούς φιλίας με ομολόγους του από τα κράτη-μέλη της ΕΕ. Ενδεικτικό είναι ότι ως προεδρεύων του Συμβουλίου Υπουργών Περιβάλλοντος, πέτυχε τη συμφωνία για τα «καθαρά αυτοκίνητα», παρά τις αρχικά έντονες αντιπαραθέσεις μεταξύ των κρατών που διέθεταν ισχυρές αυτοκινητοβιομηχανίες.

Παιδί προσφυγικής οικογένειας

Ο Βαγγέλης Κουλουμπής ήταν παιδί προσφυγικής οικογένειας. Γεννήθηκε στην Καισαριανή, όπου και μεγάλωσε στα δύσκολα χρόνια της Κατοχής και του Εμφύλιου, σφρηπλατώντας το χαρακτήρα και την ανεξάρτητη πολιτική σκέψη του. Σπούδασε στο ΕΜΠ, απ' όπου έλαβε το πτυχίο του Πολιτικού Μηχανικού. Ασχολήθηκε από νωρίς με το συνδικαλισμό των διπλωματούχων μηχανικών και το 1973, μαζί με σημαίνοντα στελέχη του τεχνικού κόσμου, αποφάσισαν να συμμετάσχουν στις εκλογές του Συλλόγου Πολιτικών Μηχανικών, με σκοπό να ανατρέψουν τη χουντική διοίκηση του συλ-

λόγου. Το κατόρθωσαν το Μάρτιο του 1974, οπότε το ψηφιδέλιτο της δημοκρατικής κίνησης, στο οποίο είχαν συσπειρωθεί μηχανικοί από όλο το πολιτικό φάσμα, πέτυχε - παρά την κινητοποίηση των χουντικών και τις παρενοχλήσεις της Ασφάλειας - να αποσπάσει πλέον του 70% των ψήφων. «Στη συνδικαλιστική και πολιτική του πρακτική υπήρξε ενωτικός, αλλά και μαχητής. Τα τελευταία χρόνια στάθηκε πολλές φορές πλάι στη διοίκηση του ΤΕΕ, προσφέροντας τις πολυτίμες και προπαντός οξυδερκείς συμβουλές του σε μείζονα ζητήματα, όπως για παράδειγμα το ασφαλιστικό», αναφέρεται σε σχετική ανακοίνωση του κεντρικού ΤΕΕ. Πριν περίπου ένα χρόνο κυκλοφόρησε το βιβλίο του «Δεκαπέντε χρόνια δημιουργίας».

Τον Βαγγέλη Κουλουμπή, εκτός των άλλων, διέκρινε και η ευθυκρισία και είναι χαρακτηριστικό ότι στο βιβλίο-χρονικό δε δίστασε να καταγράψει και να παραδεχτεί το μεγαλύτερο λάθος του στα 7,5 χρόνια που διετέλεσε υπουργός, γράφοντας συγκεκριμένα: «Πήρα εντολή από τον Πρωθυπουργό να ενώσω τα τρία υπουργεία (Δημοσίων Έργων, Χωροταξίας - Οικισμού - Περιβάλλοντος και Μεταφορών). Έτσι δημιούργησα το ΥΠΕΧΩΔΕ, αφήνοντας το υπουργείο Μεταφορών. Ήταν μεγάλο λάθος να ενώσω το Περιβάλλον με το υπουργείο Δημοσίων Έργων κι' αυτό φάνηκε αργότερα. Έπρεπε να ενώσω σε ένα υπουργείο το Δημοσίων Έργων με το Μεταφορών και να δημιουργηθεί άλλο, ανεξάρτητο, υπουργείο Περιβάλλοντος».

Κορυφαία φυσιογνωμία του τεχνικού κόσμου στον 20ο αιώνα

Για το θάνατο του Βαγγέλη Κουλουμπή, ο Πρόεδρος του ΤΕΕ Γιάννης Αλαβάνος έκανε την ακόλουθη δήλωση: «Ο Βαγγέλης Κουλουμπής ανήκει στις κορυφαίες φυσιογνωμίες του τεχνικού κόσμου στον εικοστό αιώνα. Επιτυχημένος επαγγελματίας, όταν - σε δύσκολα χρόνια για τη Δημοκρατία - οι έως τότε συνεργάτες και συνεταιίροι του τράβηξαν το δρόμο προς τις κορυφαίες θέσεις στην εργοληπτική δραστηριότητα, ο ίδιος αποφάσισε να ασχοληθεί με τα κοινά των μηχανικών».

Η κηδεία του Βαγγέλη Κουλουμπή έγινε τη Μ. Τρίτη, 14 Απριλίου. Η νεκρώσιμη ακολουθία εψάλη στο Ναό του Αγίου Διονυσίου Αρεοπαγίτη (οδός Σκουφά), στις 14:00 και η ταφή έγινε στο νεκροταφείο της γενέτειράς του Καισαριανής. Επιθυμία της οικογένειας ήταν αντί στεφάνων να κατατεθούν χρήματα υπέρ των Παιδικών Χωριών SOS. ■



ΜΕ ΜΙΑ ΜΑΤΙΑ



ΜΕ ΕΛΛΗΝΙΚΟ ΧΡΩΜΑ ΑΠΟ ΤΗ ΝΕΟΧΩΡΟΥΔΑ Ο ΠΥΡΓΟΣ ΤΟΥ ΑΪΦΕΛ



Η ελληνική εταιρεία ΣΤΕΛΜΑ ΑΤΕ αναλαμβάνει να βάψει τον Πύργο του Άιφελ στην επέτειο των 120 χρόνων του μνημείου καθώς μειοδότησε στο σχετικό διαγωνισμό. Το έργο θα αναλάβουν αποκλειστικά τεχνίτες από τη Θράκη και θα στοιχίσει στον δήμο του Παρισιού 4,5 εκατ. ευρώ. Οι εργασίες ξεκίνησαν ήδη και αναμένεται να διαρκέσουν περίπου 20 μήνες, αλλά οι επισκέπτες θα συνεχίζουν να απολαμβάνουν τη θέα της γαλλικής πρωτεύουσας από ψηλά καθώς δεν πρόκειται να κλείσει ούτε μία ημέρα. Ο έλληνας επιχειρηματίας από τη Νεοχωρούδα Θεσσαλονίκης έφτασε στο Παρίσι μέσω των ναυπηγείων του Σεν Ναζέρ όπου αναλαμβάνει τη βαφή μεγάλων επιβατηγών πλοίων [...] Όσο για τη σύνθεση της βαφής, αυτή προστατεύεται από ρήτρα εχεμύθειας και δε χρησιμοποιείται σε καμία άλλη κατασκευή. Το σκούρο μπρονζέ «Πύργος του Άιφελ» θα εφαρμοστεί σε τρεις αποχρώσεις πάνω στο μεταλλικό σκελετό. Το πιο σκούρο θα καλύψει τη βάση ως το ύψος των 57 μέτρων, ενώ στα άλλα δύο επίπεδα θα εφαρμοστούν διαδοχικά δύο πιο ανοιχτές αποχρώσεις, δίνοντας μια πιο αέρινη εμφάνιση σε έναν αρκετά βαρύ φέροντα οργανισμό που ζυγίζει 7.300 τόνους, ενώ το σύνολο της κατασκευής ξεπερνά τους 10.000 τόνους. Το χρώμα αυτό έχει μόλις 40 χρόνια ιστορίας, καθώς τις προηγούμενες δεκαετίες επικρατούσαν πιο έντονα χρώματα. Στις 18 φορές που έχει βαφτεί ως σήμερα έχει πάρει διάφορα χρώματα, από ωχροκίτρινο ως καστανοκόκκινο. Το σημερινό χρώμα θεωρείται ότι ταιριάζει περισσότερο από κάθε άλλο με τους χρωματισμούς που επικρατούν στις στέγες της γαλλικής πρωτεύουσας.

(Το Βήμα 5/4/2009)

«ΤΡΙΖΟΥΝ» 50.000 ΘΕΣΕΙΣ ΕΡΓΑΣΙΑΣ ΑΠΟ ΤΗ ΣΥΡΡΙΚΝΩΣΗ ΤΗΣ ΟΙΚΟΔΟΜΗΣ

Σημαντική συρρίκνωση της οικονομικής δραστηριότητας στη χώρα μας από τις αρχές του 2009 δείχνουν νεότερα στοιχεία της Εθνικής Στατιστικής Υπηρεσίας, τα οποία ανακοινώθηκαν χθες για τους μήνες Ιανουάριο και Φεβρουάριο. Σύμφωνα με τα στοιχεία αυτά, η οικοδομική δραστηριότητα σημείωσε πτώση 22,5%-36,2% τον Ιανουάριο, ενώ η βιομηχανική παραγωγή υποχώρησε κατά 6,5% το Φεβρουάριο και κατά 10% συνολικά στο πρώτο δίμηνο του τρέχοντος έτους. Οι εξελίξεις που αφορούν στην οικοδομική δραστηριότητα έχουν ήδη αρχίσει να επηρεάζουν αρνητικά την αγορά ακινήτων, αλλά και την απασχόληση στον κλάδο της οικοδομής.

Τα στοιχεία που ανακοίνωσε χθες η ΕΣΥΕ δείχνουν, συγκεκριμένα, ότι:

- Τον Ιανουάριο του 2009 οι νέες οικοδομικές άδειες που εκδόθηκαν ήταν λιγότερες κατά 22,5% από αυτές που είχαν εκδοθεί τον Ιανουάριο του 2008. [...] Σημειώνεται ότι το 2008 η κάμψη της οικοδομικής δραστηριότητας κινήθηκε σε επίπεδα της τάξης του 15%-17%. Τα νεότερα στοιχεία για το φετινό Ιανουάριο αποκαλύπτουν συνεπώς ότι η κάμψη της οικοδομικής δραστηριότητας επιταχύνεται, επιδεινώνοντας δραματικά την κατάσταση στην αγορά ακινήτων και οδηγώντας σε σημαντική μείωση της απασχόλησης στα επαγγέλματα που

σχετίζονται με τις οικοδομές. [...] Ήδη διατυπώνονται προβλέψεις για μείωση της απασχόλησης στον οικοδομικό κλάδο κατά 50.000 άτομα μέσα στη διετία 2008-2009.

(Ελεύθερος Τύπος 10/4/2009)

ΠΡΟΤΑΣΗ ΞΑΝΘΟΠΟΥΛΟΥ ΓΙΑ ΑΝΑΒΑΘΜΙΣΗ ΠΑΛΑΙΩΝ ΚΤΙΡΙΩΝ ΜΕΣΩ ΒΙΟΚΛΙΜΑΤΙΚΗΣ ΑΡΧΙΤΕΚΤΟΝΙΚΗΣ

Ο Θεμ. Ξανθόπουλος πρότεινε αναβάθμιση των παλιών κτιρίων μέσω βιοκλιματικής αρχιτεκτονικής. Η συνολική οικοδομική δραστηριότητα μειώθηκε 15,4% (άδειες) το 2008, 17,9% (επιφάνεια) και 17,1% (σε όγκο) σε σχέση με το 2007. Η αναβάθμιση των κτιρίων, ιδίως των παλαιότερων, στη βάση της βιοκλιματικής αρχιτεκτονικής μπορεί να τονώσει την οικοδομική δραστηριότητα και να διασφαλίσει την εργασία στους χιλιάδες μηχανικούς και υπομηχανικούς της χώρας που κινδυνεύουν από την ανεργία και την υποαπασχόληση. Τη θέση αυτή ανέπτυξε ο υφυπουργός ΠΕΧΩΔΕ Θεμιστοκλής Ξανθόπουλος σε χθεσινή εκδήλωση της Οικονομικής και Κοινωνικής Επιτροπής (ΟΚΕ), με θέμα τις επιπτώσεις της οικονομικής κρίσης στην κατασκευαστική και οικοδομική δραστηριότητα. Ο υφυπουργός ΠΕΧΩΔΕ επισήμανε πως στην Ελλάδα δραστηριοποιούνται σήμερα περισσότεροι από 100.000 μηχανικοί, οι οποίοι αποτελούν ένα άριστο δυναμικό, ισάξιο, ίσως και καλύτερο μερικές φορές από το αντίστοιχο των χωρών της Ευρωπαϊκής Ένωσης. Όλος αυτός ο κόσμος όμως κινδυνεύει να αντιμετωπίσει τεράστια προβλήματα εξαιτίας της οικονομικής κρίσης, της οποίας οι επιπτώσεις ήδη έχουν φανεί. Σύμφωνα με τα στοιχεία της ΟΚΕ, τα οποία παρουσίασε ο πρόεδρος της Χρήστος Πολυζωγόπουλος, η συνολική οικοδομική δραστηριότητα μειώθηκε το 2008 κατά 15,4% στον αριθμό των οικοδομικών αδειών, κατά 17,9% στην επιφάνεια και κατά 17,1% στον όγκο σε σχέση με το 2007.

(Το Έθνος 10/4/2009)

ΗΜΙΥΠΑΙΘΡΙΟΙ: ΠΡΟΣΤΙΜΟ ΕΩΣ 30.000 ΕΥΡΩ Ή ΤΑΚΤΟΠΟΙΗΣΗ

Αμέσως μετά τις ευρωεκλογές του Ιουνίου, ώστε να μη συνδεθεί με προεκλογικές σκοπιμότητες, ετοιμάζονται τα υπουργεία ΠΕΧΩΔΕ και Οικονομίας να προωθήσουν την κοινή υπουργική ρύθμιση για την «τακτοποίηση» των παρανόμων κλειστών ημιυπαίθριων χώρων. Η ρύθμιση αφορά σε περισσότερα από 1,5 εκατομμύριο διαμερίσματα. Όπως αναμένεται, η συντριπτική πλειοψηφία των ενδιαφερόμενων ιδιοκτητών θα σπεύσει να τους «δηλώσει για να τους σώσει», δεδομένου ότι η τακτοποίηση των ημιυπαίθριων χώρων θα γίνει υπό την απειλή μεγάλων προστίμων. Για τους μη γνωρίζοντες, πρόκειται για τα ισχύοντα πρόστιμα του νόμου 3212/2003, τα οποία είναι ίσα με την αντικειμενική αξία της κτιριολογικής αυθαιρέσις του ακινήτου. Δηλαδή, για τους παράνομους ημιυπαίθριους χώρους, οι οποίοι είναι συνήθως επιφάνειας 10 έως 15 τετραγωνικών μέτρων, τα πρόστιμα ανέγερσης θα ανέρχονται σε 20.000 έως 30.000 ευρώ στις περισσότερες αστικές περιοχές της χώρας, ενώ θα εκτινάσσονται σε πολύ μεγαλύτερα ύψη στα μεσαία και ακριβά προάστια. Ακολουθούν και πρόστιμα διατήρησης, ίσα με το 50% του προστίμου ανέγερσης. Δηλαδή, οι ιδιοκτήτες που θα πέσουν στην «ταμπίδα» της πολεοδομίας και της εφορίας θα πληρώνουν άλλα 10.000 έως 15.000 ευρώ κάθε χρόνο, για όσο διάστημα διατηρείται ο κλειστός ημιυπαίθριος χώρος, εάν δεν κάνουν χρήση της νέας ρύθμισης. Τα πρόστιμα θα ενεργοποιηθούν με νέους ελεγκτικούς μηχανισμούς αμέσως μετά την εκπονή της προθεσμίας που θα δοθεί. Η διάρκεια της υπολογίζεται ότι θα είναι από τέσσερις έως έξι μήνες, αρχής γενομένης από τον Ιούλιο ή το Σεπτέμβριο έως το τέλος του 2009. Το κράτος προσδοκά από την είσπραξη του εφάπαξ προστίμου, που θα αντιστοιχεί σε

μικρό ποσοστό (10 έως 15%) της αντικειμενικής αξίας (δηλαδή περίπου 200 έως 300 ευρώ ανά τετραγωνικό μέτρο), να συγκεντρώσει στα ταμεία του περί τα 4 δισ. ευρώ.

(Ελεύθερος Τύπος 8/4/2009)

ΒΕΛΤΙΩΣΗ ΕΠΙΔΟΣΕΩΝ ΣΤΟΝ ΤΟΜΕΑ ΤΗΣ ΔΙΑΦΑΝΕΙΑΣ

Στη σταθερή βελτίωση για τρίτη συνεχόμενη χρονιά των επιδόσεων της χώρας μας στον τομέα της διαφάνειας και της καταπολέμησης της διαφθοράς, όπως προκύπτει και από την έκθεση της Διεθνούς Διαφάνειας, αναφέρθηκε χθες ο υπουργός Εσωτερικών, Π. Παυλόπουλος. Μιλώντας σε ημερίδα της Διεθνούς Διαφάνειας Ελλάδος με θέμα «Κράτος και διαφθορά: Η εφαρμογή των νόμων εγγύηση για το μέλλον», ο κ. Παυλόπουλος τόνισε ότι, σύμφωνα με την έκθεση, βαθμολογούμαστε με 4,7 - από 4,6 το 2007 - τη στιγμή που το 2003 και το 2004 η Ελλάδα είχε μείνει στάσιμη στο 4,3.

(Ναυτεμπορική 10/4/2009)

ΥΨΗΛΕΣ ΔΙΑΚΡΙΣΕΙΣ ΣΤΗΝ ΕΡΕΥΝΑ ΠΑΡΑ ΤΗ ΧΑΜΗΛΗ ΧΡΗΜΑΤΟΔΟΤΗΣΗ ΤΗΣ

Κατά περιπτώσεις, η έρευνα της χώρας μας είναι σε υψηλό επίπεδο. Για παράδειγμα, το Πανεπιστήμιο Κρήτης είναι πρωτοπόρο στην εφαρμογή της μεθόδου λείζερ για την αντιμετώπιση παθήσεων των ματιών, ενώ έχει βρεθεί πολύ κοντά στην αποκρυπτογράφηση του γονιδιώματος γήρανσης. Και στο Πανεπιστήμιο Πατρών, όμως, η διεθνής αναγνώριση της Ιατρικής Σχολής και του πανεπιστημιακού νοσοκομείου επισφραγίστηκε με το μνημόνιο συνεργασίας με την Ιατρική Σχολή του Πανεπιστημίου του Johns Hopkins, η οποία μαζί με την Ιατρική του Harvard αποτελούν τις καλύτερες Ιατρικές Σχολές του κόσμου. Συνολικά, όμως, η Ελλάδα παρουσιάζει σημαντικό έλλειμμα. Η χαμηλή χρηματοδότηση της έρευνας - παραμένει στο 0,6% του ΑΕΠ έναντι 1,9% του ΑΕΠ στις περισσότερες ευρωπαϊκές χώρες -, η αναποτελεσματική οργάνωσή της, αλλά και η αδιαφορία των ελληνικών επιχειρήσεων για την αξιοποίηση των αποτελεσμάτων της έρευνας κατατάσσουν την Ελλάδα στις τελευταίες θέσεις των χωρών της Ευρώπης. Σε αυτά τα προγράμματα, η παρουσία των Ελλήνων επιστημόνων είναι ιδιαίτερα ισχυρή και το μερίδιο της «πίτας» που λαμβάνουν, μέσα από αυστηρές και αξιοκρατικές διαδικασίες, φθάνει το 5,2% του συνολικού προϋπολογισμού, ποσοστό εντυπωσιακά υψηλότερο από αυτό που διατίθεται μέσω του ΑΕΠ.

(Ημερησία 13/4/2009)

ΔΙΧΑΖΕΙ Η ΜΕΤΑΦΟΡΑ ΤΟΥ ΕΜΠ

«Δεν πάει άλλο», είναι η φράση - επιχείρημα - τοίκων και εμπόρων της περιοχής πέριξ του Πολυτεχνείου. Αυτό είναι το ένα στρατόπεδο. Στο άλλο στρατόπεδο βρίσκονται κυρίως διδάσκοντες στο ιστορικό κτίριο, που τάσσονται κατά της «μετακόμισης» από την Πατρίδα στην Πολυτεχνειούπολη του Ζωγράφου. Η συζήτηση άναψε για τα καλά, μετά την πρωτοβουλία του υπουργού Παιδείας Αρη Σπηλιωτόπουλου και του δημάρχου Αθηναίων Νικήτα Κακλαμάνη να επαναφέρουν την πρόταση για μετατροπή του ιστορικού ΕΜΠ σε Μνημείο Δημοκρατίας, με τη μορφή μουσείου και χώρου εκδηλώσεων. Δήμος Αθηναίων, Εμπορικός Σύλλογος Αθηνών, κάτοικοι και επιχειρηματίες της περιοχής -και όχι μόνον- εκτιμούν και ελπίζουν ότι η δημιουργία ενός μουσείου θα αποφορτίσει την περιοχή από την ένταση που δημιουργούν τα συχνά επεισόδια με επίκεντρο τα κτίρια του ΕΜΠ. Οι ίδιοι λένε ότι ο αρνητικός αντίκτυπος για την επικινδυνότητα της περιοχής λειτουργεί αρνητικά και για την εμπορική φήμη των καταστημάτων. Σήμερα, εντός του ιστορικού συγκροτήματος του ΕΜΠ μόνο η Αρχιτεκτονική Σχολή έχει όλες τις δραστηριότητες της [εκαπαιδευτικές και ερευνητικές, προπτυχιακές και μεταπτυχιακές σπουδές].

Η Σχολή Πολιτικών Μηχανικών διεξάγει μόνο τις εξετάσεις της στο κτίριο Γκίνη, ενώ η Ανωτάτη Σχολή Καλών Τεχνών (ΑΣΚΤ) χρησιμοποιεί το συγκρότημα της Πατισίων για ειδικές εκπαιδευτικές χρήσεις, όπως είναι οι εκθέσεις έργων των φοιτητών της. Από την άλλη, εντός του ιστορικού χώρου ένα τμήμα του κτιρίου Πλαστικής Ζωγραφικής έχει μετατραπεί σε στέκι ομάδας που αυτοτοποθετείται στο χώρο της εξωκοινοβουλευτικής Δριστεράς και των αναρχικών.

(Η Καθημερινή 12/4/2009)

ΣΥΝΕΔΡΙΟ ΤΕΕ/ΤΚΜ: ΣΗΜΑ ΚΙΝΔΥΝΟΥ ΓΙΑ 186 ΒΑΛΚΑΝΙΚΑ ΜΝΗΜΕΙΑ

Κατάλογο 186 βαλκανικών μνημείων -αρχαίων και σύγχρονων- που βρίσκονται σε κίνδυνο και χρήζουν άμεσης χρηματοδότησης, συνέταξαν η Ευρωπαϊκή Επιτροπή και το Συμβούλιο της Ευρώπης. Η κοινή αυτή πρωτοβουλία οργανώθηκε στο πλαίσιο του προγράμματος «Ολοκληρωμένη Αναβίωση / Τεκμηρίωση της Αρχιτεκτονικής και Αρχαιολογικής Κληρονομιάς» ("Integrated Rehabilitation Project Plan/Survey of the Architectural and Archaeological Heritage"), που ξεκίνησε το 2003 και συνεχίζεται μέχρι σήμερα. Τους βασικούς στόχους του προγράμματος παρουσίασε στο συνέδριο «Ηπιες επεμβάσεις για την προστασία των ιστορικών κατασκευών», στη Θεσσαλονίκη, ο επίκουρος καθηγητής του Τμήματος Αρχιτεκτόνων Μηχανικών του Δημοκρίτειου Πανεπιστημίου Θράκης, Αλκιβιάδης Πρέπης. Ο κ. Πρέπης συμμετέχει στο πρόγραμμα αυτό ως εμπειρογνώμων στα μνημεία των Βαλκανίων. Το πρόγραμμα αποτελεί μέρος του Περιφερειακού Προγράμματος του Συμβουλίου της Ευρώπης για την Πολιτιστική και Φυσική Κληρονομιά της Νοτιοανατολικής Ευρώπης. Άμεσοι αποδέκτες του προγράμματος είναι 8 χώρες της νοτιοανατολικής Ευρώπης: η Αλβανία, η Βοσνία-Ερζεγοβίνη, η Βουλγαρία, η Κροατία, το Μαυροβούνιο, η Ρουμανία, η Σερβία (συμπεριλαμβάνεται και το Κόσοβο) και η ΠΓΔΜ. Τον κατάλογο των 186 μνημείων κατάρτισαν επιστήμονες προερχόμενοι από την κάθε χώρα-αποδέκτη των ενεργειών. Καταβλήθηκε προσπάθεια ώστε τα επιλεγμένα μνημεία να καλύπτουν ευρύ φάσμα χρήσεων: ορθόδοξες εκκλησίες, τζαμιά, αρχαιολογικοί χώροι, οικιστικά σύνολα, αστικά και αγροτικά κτίρια και βιομηχανικά κτίρια. Οι παρεμβάσεις που προτάθηκαν κυμάνθηκαν από απλές αναστηλώσεις μέχρι και πλήρεις ανακατασκευές μνημείων, τα οποία υπέστησαν σημαντική καταστροφή σε πολεμικές συγκρούσεις.

Όπως εξήγησε ο κ. Πρέπης, «μέχρι σήμερα σχεδόν το 50% των μνημείων αυτών έχουν επιχορηγηθεί καθ' ολοκληρία ή επιμέρους, ως αποτέλεσμα του προγράμματος και των συνακόλουθων ενεργειών του».

(Η Καθημερινή 9/4/2009)

ΤΕΕ ΚΑΤΑ ΔΟΑΤΑΠ ΓΙΑ ΤΑ ΠΤΥΧΙΑ ΤΩΝ ΚΟΛΕΓΙΩΝ

Το Τεχνικό Επιμελητήριο Ελλάδας (ΤΕΕ) κατηγόρησε για μία ακόμη φορά χθες το διοικητικό συμβούλιο του ΔΟΑΤΑΠ (πρώην ΔΙΚΑΤΣΑ) ότι παρανόμως αναγνωρίζει ισοτιμία των πτυχίων που δίνουν ιδιωτικά κολλέγια με εκείνα που δίνουν τα ελληνικά κρατικά πανεπιστήμια. Όπως αναφέρει σε ανακοίνωσή του το ΤΕΕ, ο ΔΟΑΤΑΠ εξέδωσε απόφαση με την οποία δίνεται η δυνατότητα αναγνώρισης τίτλων σπουδών οι οποίοι έχουν αποκτηθεί μετά από πραγματοποίηση μέρους σπουδών σε μη μοταγές ιδρύματα. «Πρόκειται για ερμηνεία που έρχεται σε πλήρη αντίθεση με το "γράμμα του νόμου". Και αυτό γιατί με τη διάταξη που αναφέρεται στη διαδικασία αναγνώρισης τίτλων σπουδών προβλέπεται ότι όλο το πρόγραμμα σπουδών θα πρέπει να έχει διανυθεί σε μοταγή εκπαιδευτικά ιδρύματα» αναφέρεται στην ανακοίνωση του ΤΕΕ.

(Το Βήμα 10/4/2009)

ΑΝΑΝΕΩΣΙΜΕΣ ΣΤΑ ΣΠΙΤΙΑ ΜΕ ΚΟΙΝΟΤΙΚΑ ΚΟΝΔΥΛΙΑ

Μικρότεροι λογαριασμοί της ΔΕΗ και ταυτόχρονα εξοικονόμηση ενέργειας σε ένα σύστημα που επιδοτείται κιόλας σε κάθε σπίτι; Αν για κάποιους, και κυρίως για την Ελλάδα, όλα αυτά αποτελούν ανέκδοτο, μετά τις νέες εξελίξεις στην Ε.Ε. δεν είναι. Η Ολομέλεια του Ευρωπαϊκού Κοινοβουλίου ψήφισε την Εκθεση του ευρωβουλευτή Μανώλη Αγγελάκα, που αφορά την αναθεώρηση του Κανονισμού για το Ευρωπαϊκό Ταμείο Περιφερειακής Ανάπτυξης (ΕΤΠΑ), με αποτέλεσμα να διευρυνθεί η επιλεξιμότητα των επενδύσεων για την ενεργειακή απόδοση και την ανανεώσιμη ενέργεια στη στέγαση. Επί του πρακτέου αυτό σημαίνει ότι σε όλα τα νοικοκυριά θα μπορούν να τοποθετηθούν συστήματα εναλλακτικών ή ανανεώσιμων μορφών ενέργειας και οι ιδιοκτήτες να καλύψουν μέρος των δαπανών από τα κοινοτικά κονδύλια. Πρόκειται για μια πολύ σημαντική κίνηση του Ευρωπαϊκού Κοινοβουλίου, αφού στο σύνολο της Ε.Ε. τα κτίρια αποτελούν πηγή του 40% των εκπομπών αερίων του θερμοκηπίου. Τα χρήματα υπάρχουν ήδη στο ΕΤΠΑ (20 δισ. για την Ελλάδα) και σύμφωνα με έναν πρόχειρο υπολογισμό του κ. Αγγελάκα, «εάν χρησιμοποιήσουμε μόνο το 1% δηλαδή 200 εκατομμύρια ευρώ, θα μπορούσαμε να επιδοτήσουμε 400.000 κατοικίες με 500 ευρώ. Το ποσό δεν είναι διόλου ευκαταφρόνητο, αφού για φωτοβολταϊκά συστήματα σε σπίτι 80 τ.μ. απαιτούνται 2.000 έως 6.000 ευρώ». Όπως εξήγησε ο ευρωβουλευτής, η ενέργεια που θα παράγει κάθε νοικοκυριό θα υπολογίζεται σε χωριστό ρολόι και θα αφαιρείται το αντίστοιχο ποσό από τον λογαριασμό της ΔΕΗ. Μοναδική τροχοπέδη, η γραφειοκρατία και τα δεκάδες δικαιολογητικά και αιτήσεις που ειθιστά να απαιτούνται σε τέτοιες περιπτώσεις. Ήδη σε συνεργασία με το υπουργείο Ανάπτυξης γίνονται συζητήσεις ώστε να λυθεί το πρόβλημα και να απαιτούνται μόνο δύο δικαιολογητικά για να μην αποθαρρυνθούν οι πολίτες.

(Ελευθεροτυπία 9/4/2009)

ΣΤΑ ΙΧΝΗ ΤΗΣ ...ΣΟΦΙΑΣ ΟΙ ΕΠΙΣΤΗΜΟΝΕΣ

ΤΑ ΚΕΝΤΡΑ της ανθρώπινης σοφίας ανακάλυψαν επιστήμονες, εντοπίζοντας τις περιοχές του εγκεφάλου που καθοδηγούν την κρίση μας όταν αντιμετωπίζουμε δύσκολα ηθικά διλήμματα. Χρησιμοποιώντας εξελιγμένες τεχνικές σάρωσης του εγκεφάλου, οι επιστήμονες διαπίστωσαν ότι ο άνθρωπος απαντά ενεργοποιώντας και περιοχές που συνδέονται με τα πρωτόγονα συναισθήματα του έρωτα, του φόβου και του θυμού. Τα ευρήματα αυτά αποτελούν «εισβολή» σε πεδία που παραδοσιακά ανήκουν στη θρησκεία και τη φιλοσοφία. «Η έρευνά μας υποστηρίζει ότι η βάση για τα πιο κοινά γνωρίσματα της σοφίας βρίσκεται στη νευροβιολογία», επισήμανε ο Ντίλιπ Τζέστε, καθηγητής Ψυχιατρικής και Νευροεπιστήμης στο Πανεπιστήμιο της Καλιφόρνιας. Σύμφωνα με τον Αμερικανό επιστήμονα, ενώπιον μιας δύσκολης ηθικής κρίσης ο εγκέφαλος ενεργοποιεί περιοχές που συνδέονται τόσο με την ορθολογική σκέψη όσο και με τα πρωτόγονα συναισθήματα. [...] Πρόσφατα, επιστημονικές μελέτες εντόπισαν τις περιοχές του εγκεφάλου που συνδέονται με την κατανόηση, τη συμπόνια, τη συναισθηματική σταθερότητα, την αυτογνωσία και την ανεκτικότητα- ιδιότητες που θεωρούνται συνιστώσες της σοφίας.

(Τα Νέα 6/4/2009)

ΝΑΥΤΙΛΙΑ: ΟΙ ΚΙΝΕΖΟΙ ΑΠΕΙΛΟΥΝ ΠΡΩΤΙΑ ΤΩΝ ΕΛΛΗΝΩΝ ΕΦΟΠΛΙΣΤΩΝ!

Οι Κινέζοι θα απειλήσουν το 2009 την πρωτιά των Ελλήνων εφοπλιστών στην αγορά πλοίων, παρατηρούν μεσσιτικά γραφεία στον Πειραιά, με βάση τα στοιχεία τα οποία έχουν συγκεντρώσει από τον Ιανουάριο. Σύμφωνα με τα στοιχεία της Allied Shipbroking από την αρχή του χρόνου οι ελληνικές ναυτιλιακές εταιρείες έχουν προχωρήσει

στην αγορά 38 πλοίων, ενώ τους ακολουθούν κατά πόδας οι κινεζικές εταιρείες με 31 πλοία. Βέβαια οι Έλληνες εφοπλιστές έχουν δαπανήσει μεγαλύτερα ποσά για τις αγορές αυτές από ότι οι Κινέζοι. [...] Το τελευταίο διάστημα και αρκετά ελληνικά πλοία έχουν καταλήξει σε κινεζικά χέρια.

(Ημερησία 3/4/2009)

ΜΥΛΟΙ ΑΛΛΑΤΙΝΗ: ΤΕΛΟΣ ΑΠΡΙΛΙΟΥ Η ΑΠΟΦΑΣΗ ΤΟΥ ΚΑΣ ΓΙΑ ΤΗΝ ΟΡΙΣΤΙΚΗ ΜΕΛΕΤΗ

Το δαιδαλώδες, όπως έχει εξελιχθεί τα τελευταία 30 χρόνια, ζήτημα του τρόπου αξιοποίησης του οικοπέδου των αλευρόμυλων Αλλατίνη, έκτασης 26 στρεμμάτων, στην περιοχή Ανθέων - Σοφούλη, επανήλθε στο 3ο εθνικό συνέδριο του τμήματος Κεντρικής Μακεδονίας του Τεχνικού Επιμελητηρίου (ΤΕΕ/ΤΚΜ) με θέμα "Ηπιες επεμβάσεις και προστασία ιστορικών κατασκευών". Από τη μια πλευρά οι ιδιοκτήτριες εταιρείες του οικοπέδου, το σχέδιο των οποίων για τη δημιουργία της "Πολιτείας Αλλατίνη" παρουσίασαν στο συνέδριο οι αρχιτέκτονες-μελετητές που το εκπόνησαν. Από την άλλη, οι περίοικοι, που με την προσφυγή τους στο Συμβούλιο της Επικρατείας έχουν μπλοκάρει το όλο εγχείρημα. Μέχρι το τέλος του τρέχοντος μήνα, το Κεντρικό Συμβούλιο Νεωτέρων Μνημείων του υπουργείου Πολιτισμού, που ήδη έχει εγκρίνει την προμελέτη των εταιρειών, αναμένεται να πράξει αναλόγως και για την οριστική μελέτη. Η τύχη, όμως, του διατηρητέου βιομηχανικού συγκροτήματος, που αποτελεί αναπόσπαστο τμήμα της συλλογικής μνήμης της Θεσσαλονίκης, θα κριθεί από την οριστική απόφαση του ανώτατου διοικητικού δικαστηρίου της χώρας, ίσως και πριν από το καλοκαίρι, επί της αίτησης των περιοίκων για ακύρωση της έγκρισης χωροθέτησης νέων οικοδομικών μονάδων στον περιβάλλοντα χώρο του.

(Θεσσαλονίκη 13/4/2009)

«ΣΕΡΦΑΡΕΙ» ΕΝΑΣ ΣΤΟΥΣ ΔΥΟ

Στο θαυμαστό κόσμο του διαδικτύου πλέον έχουν πρόσβαση 4,5 εκατομμύρια άτομα. Όπως προκύπτει από τη μελέτη του Παρατηρητηρίου για την Κοινωνία της Πληροφορίας (ΚτΠ) σχετικά με την πρόοδο της ψηφιακής Ελλάδας, πρόσβαση στο διαδίκτυο έχουν τέσσερα στα δέκα σπίτια, ενώ ο ηλεκτρονικός υπολογιστής αποτελεί προσφιλή οικιακή συσκευή, καθώς το 54% διαθέτει τουλάχιστον έναν. Ενδεικτικό της κινητικότητας που καταγράφεται στο διαδίκτυο είναι ότι ο μέσος ετήσιος ρυθμός αύξησης των ελληνικών νοικοκυριών με πρόσβαση σε αυτό τα τελευταία τέσσερα έτη εκτιμάται σε 17,6%, τη στιγμή που ο αντίστοιχος ευρωπαϊκός (Ε.Ε. 27) διαμορφώνεται στο 7,7%.

(Μακεδονία της Κυριακής 12/4/2009)

ΤΙ ΘΑ ΓΙΝΕΙ ΣΤΟ ΛΙΜΑΝΙ ΤΗΣ ΘΕΣΣΑΛΟΝΙΚΗΣ;

Σε ότι αφορά την ανάπτυξη του λιμανιού, ο κ. Παπαληγόρας στην ουσία θα ανακοινώσει την πλήρη ανατροπή της πολιτικής των προηγούμενων χρόνων. Αφού εξηγήσει τους λόγους της αποτυχίας του διαγωνισμού για την παραχώρηση σε ιδιώτες της διακίνησης των κοντέινερ και με βασικό επιχείρημα ότι «τώρα που λόγω της κρίσης οι ιδιώτες δεν μπορούν να αναπτύξουν το λιμάνι, τη δουλειά αυτή θα κάνει το ίδιο το κράτος μέσω της ΟΛΘ ΑΕ», ο υπουργός θα υποστηρίξει πως η κυβέρνηση δεν έχει σκοπό ούτε να εγκαταλείψει τη Θεσσαλονίκη ούτε φυσικά να παραχωρήσει το λιμάνι μισοτιμής. Με αυτά τα δεδομένα θα ανακοινώσει τις βασικές παραμέτρους του νέου σχεδιασμού, που έχουν στο επίκεντρό τους την επέκταση της 6ης προβλήτας για την ανάπτυξη του κοντέινερ τέρμιναλ, ώστε αφενός να αποκτήσει μεγαλύτερη δυναμικότητα και αφετέρου να μπορεί να υποδεχτεί μεγαλύτερα πλοία. Αντίθετα στο σχεδιασμό δε συμπεριλαμβάνεται η δημιουργία logistic center, το οποίο θα αναβάθμιζε τη Θεσσαλονίκη σε «λιμάνι τρίτης γενιάς»

(Αγγελιοφόρος 13/4/2009)

ΣΥΛΛΟΓΙΚΑ ΠΑΡΑΤΑΞΙΑΚΑ



■ ΣΑ-ΤΜ ΒΕ: ΠΡΟΣΚΛΗΣΗ ΣΕ ΓΕΝΙΚΗ ΣΥΝΕΛΕΥΣΗ

Ο Πρόεδρος του Δ.Σ. του Συλλόγου Διπλωματούχων Αγρονόμων Τοπογράφων Μηχανικών Βορείου Ελλάδος συμφωνά με τα άρθρα 13 και 14 του Καταστατικού καλεί τα μέλη του στην Ετήσια Τακτική Γενική Συνέλευση την Τετάρτη 13-5-2009 στις 19:00 στα γραφεία του ΤΕΕ/ΤΚΜ (Μ. Αλεξάνδρου 49 - 1ος όροφος).

Εάν δεν επιτευχθεί η απαιτούμενη απαρτία η Συνέλευση θα επαναληφθεί και θα πραγματοποιηθεί **οπωσδήποτε** την **Κυριακή 17-5-2009 στις 10:30** στον ίδιο χώρο.

Τα θέματα που θα συζητηθούν στη Γενική Συνέλευση είναι:

1. Οικονομικός Απολογισμός-Εκθεση Εξελεγκτικής Επιτροπής για το 2008
2. Απολογισμός Πεπραγμένων-Συζήτηση
3. Πρόταση Διοικητικού Συμβουλίου για την Πανελληνοποίηση
4. Εκλογές Συλλόγου-Υποβολή Υποψηφιοτήτων

■ ΣΜ-Η ΒΕ: ΕΚΔΗΛΩΣΗ ΕΝΔΙΑΦΕΡΟΝΤΟΣ ΣΕ ΜΙΝΑΡΙΟΝ

Ο Σύλλογος Μηχανολόγων Ηλεκτρολόγων Βορείου Ελλάδος, στα πλαίσια λειτουργίας των επιτροπών του, προτίθεται να διοργανώσει σεμινάρια μικρής διάρκειας που απευθύνονται σε νέους κυρίως μηχανικούς που θα ήθελαν να εργαστούν στη βιομηχανία.

Παρακάτω παρατίθενται τα γενικά θέματα των εισηγήσεων:

1. Υδραυλικά συστήματα υψηλής πίεσης στη βιομηχανία
2. Συστήματα και αυτοματισμοί πεπιεσμένου αέρα στην βιομηχανία
3. Ποιοτικός έλεγχος σε προϊόντα χαλυβουργείου
4. Διαδικασία παραγωγής προϊόντων χάλυβα
5. Διαδικασία παραγωγής προϊόντων αλουμινίου
6. Ανάπτυξη σχεδιασμού βιομηχανικών προϊόντων
7. Metal forming - υλικά καλουπιών - σκληρές επικαλύψεις
8. Electroplating
9. Τεχνικός ασφαλείας
10. ΕΛΟΤ HD 384

Τα ανωτέρω σεμινάρια απευθύνονται σε νέους, και όχι μόνο, συναδέλφους Μηχανολόγους και Ηλεκτρολόγους Μηχανικούς.

Η πραγματοποίηση ή μη καθεμίας από τις παραπάνω ενότητες θα καθοριστεί μετά από την εκδήλωση ενδιαφέροντος και από τη διαθεσιμότητα των εισηγητών.

Τα σεμινάρια θα είναι απογευματινά, 3 ωρης διάρκειας και θα πραγματοποιηθούν στα μέσα Μαΐου 2009. Θα υπάρξει έγκαιρη ειδοποίηση των ενδιαφερόμενων με το πρόγραμμα και τον τόπο διεξαγωγής της σεμιναρίων.

Να διευκρινιστεί ότι τα ανωτέρω σεμινάρια δεν παρέχουν κανενός είδους πιστοποίηση και πραγματοποιούνται με μοναδικό σκοπό την ενημέρωση νέων συναδέλφων που θα ήθελαν να απασχοληθούν στη βιομηχανία.

Πληροφορίες και **δηλώσεις συμμετοχής μέχρι τις 7 Μαΐου** στο τηλ. 2310269887 και στο e-mail: melos2@smhbe.gr

■ ΕΜΔΥΔΑΣ ΚΜ: ΕΚΤΑΚΤΗ ΓΕΝΙΚΗ ΣΥΝΕΛΕΥΣΗ

Το Δ.Σ. της Ένωσης Μηχανικών Δημοσίων Υπαλλήλων Διπλωματούχων Ανωτάτων Σχολών της Κεντρικής Μακεδονίας καλεί τα μέλη της Ένωσης σε Έκτακτη Γενική Συνέλευση στις 7 Μαΐου 2009 ημέρα Πέμπτη και ώρα 10:30 π.μ. στην αίθουσα συνελεύσεων 1^{ος} όροφος της τώως 3^{ης} ΠΥΔΕ - Στρωμνίτσας 53 Θεσσαλονίκη.

Σε περίπτωση που δεν θα επιτευχθεί απαρτία (άρθρο 8 του καταστατικού), θα πραγματοποιηθεί ανεξαρτήτως αριθμού παρόντων μελών, χωρίς νέα πρόσκληση η **ΕΚΤΑΚΤΗ ΓΕΝΙΚΗ ΣΥΝΕΛΕΥΣΗ** την **Πέμπτη 14 Μαΐου 2009** και ώρα 10:30 π.μ. στον 1^ο όροφο, στην αίθουσα συνελεύσεων του κτιρίου της τώως 3^{ης} ΠΥΔΕ Στρωμνίτσας 53, Θεσσαλονίκη με **θέματα ημερήσιας διάταξης:**

1) Ένταξη της Πανελληνίας Ομοσπονδίας ΕΜΔΥ-ΔΑΣ στην ΑΔΕΔΥ

2) Ενημερώσεις
Παρακαλούνται οι Διευθυντές και οι Προϊστάμενοι των Υπηρεσιών να διευκολύνουν τους συναδέλφους ώστε να συμμετάσχουν στη Γενική Συνέλευση.

■ ΣΥΜΠΑΡΑΤΑΞΗ ΜΗΧΑΝΙΚΩΝ ΓΙΑ ΤΟ ΤΕΕ: ΘΕΣΣΑΛΟΝΙΚΗ, ΧΡΟΝΙΩΣ ΠΑΣΧΟΥΣΑ ...

Πολύ συζήτηση γίνεται τον τελευταίο μήνα για το ίδρυμα της Μητρόπολης Θεσσαλονίκης στο Πανόραμα. Πολίτες, κινήματα και ο Δήμος Πανοράματος έχουν καταθέσει δημόσια ερωτήματα για τη νομιμότητα των πράξεων, ενώ έχουν κατατεθεί προσφυγές από το Δικηγορικό Σύλλογο και κατοίκους της περιοχής.

Το θέμα υπερβαίνει τα τοπικά συμφέροντα και αφορά στην προστασία των δασικών εκτάσεων και του δημόσιου χώρου, στο διαχωρισμό κράτους εκκλησίας, αλλά και σε πολιτικές και θεσμικές υπερβάσεις της κυβέρνησης και της νομαρχίας για να εξυπηρετήσουν τα αιτήματα του Μητροπολίτη, σε αντίθεση με το δημόσιο συμφέρον. Το ΤΕΕ/ΤΚΜ, από την άλλη, καθυστερεί χαρακτηριστικά να πάρει δημόσια θέση για το θέμα. Ποιες είναι όμως οι πραγματικές παράμετροι του θέματος;

1. Ο Υφυπουργός Αγροτικής Ανάπτυξης κ. Αλ. Κοντός παραχώρησε δασική έκταση 32 στρεμμάτων στη Μητρόπολη Θεσσαλονίκης για την ανέγερση ιδρύματος χρόνιων πασχόντων και γερόντων, **κατά παράβαση της δασικής νομοθεσίας** (ν.1734/87). Η παραχώρηση έγινε παρά το σχετικό νόμο και την εισήγηση της δασικής υπηρεσίας, που προέβλεπε την παραχώρηση **μόνο για νοσοκομείο**, και επίσης έγινε **κατά κυριότητα** και όχι κατά χρήση, επιλογή που θα εξυπηρετούσε σαφώς περισσότερο το δημόσιο όφελος.

2. Ο Νομάρχης Θεσσαλονίκης καθόρισε τη χρήση γης, καθ' υπέρβαση του ίδιου δασικού νόμου, όπου ορίζεται ρητά ότι έχει αρμοδιότητα μέχρι 10 στρέμματα, και καθόρισε επίσης όρους δόμησης, που είναι αρμοδιότητα του Γενικού Γραμματέα της Περιφέρειας, αγνοώντας τη σχετική απόφαση του Δημοτικού Συμβουλίου Πανοράματος, που πρότεινε μικρότερη κάλυψη και δόμηση.

3. Στη συνέχεια η Νομαρχία Θεσσαλονίκης κατά παράβαση του ν.880/79, της περιβαλλοντικής νομοθεσίας (ν.3010/02) και πληθώρας αποφάσεων του ΣτΕ προχώρησε σε **«άρση λειτουργίας ρέματος!!!» χωρίς οριοθέτηση και υδραυλική μελέτη**, ενώ στο τοπογραφικό της άδειας «εξαφανίστηκε» το ρέμα και δεν εφαρμόστηκε ο κτιριοδομικός κανονισμός που ορίζει τις ελάχιστες αποστάσεις κτιρίων από ρέματα.

4. Η Μητρόπολη Θεσσαλονίκης, παρότι έχει υποχρέωση τήρησης του ν.3669/08, περί εκτέλεσης δημοσίων έργων, προχώρησε σε ανάθεση με πρόσκληση περιορισμένου αριθμού εργοληπτών, χωρίς εκπροσώπους του ΤΕΕ και των εργοληπτών. Η συγκεκριμένη έκταση είναι δασική, σε επαφή με την αναδασωτέα και σε μια περιοχή «ανάσα» της Θεσσαλονίκης. Ήδη η Μητρόπολη προχώρησε σε εκκέρωση όλων των δασικών ειδών στο αγροτεμάχιο, ισοπεδώνοντας το, παρεμβαίνοντας και σε τμήμα της αναδασωτέας! Όλες οι παραπάνω επιλογές, πέρα από την παράβαση των σχετικών νόμων, είναι προκλητικές και εις βάρος του

δημοσίου συμφέροντος. Περιορίζουν και επιβουλεύονται το δημόσιο χώρο, παραχωρώντας τον σε ένα εκκλησιαστικό ίδρυμα, που θα εκμεταλλεύεται τις περιουσίες ή τις συντάξεις των πασχόντων, χωρίς δημόσιο έλεγχο και διαφάνεια.

Τα ιδρύματα κοινωνικής πρόνοιας αποτελούν ευθύνη και υποχρέωση της πολιτείας και πρέπει να υπόκεινται σε κοινωνικό έλεγχο. Σε κάθε περίπτωση αυτά δεν μπορούν να ανεγείρονται εις βάρος του φυσικού περιβάλλοντος και των δασών, πολύ δε περισσότερο όταν η εκκλησία εκμεταλλεύεται την υπόλοιπη περιουσία της με αυστηρά οικονομικά κριτήρια απόδοσης. Και όλα αυτά ενώ είναι ακόμα ανοικτή η υπόθεση Βατοπεδίου όπου η κυβέρνηση, ως «δεξιά του Κυρίου», παραχώρησε στη Μονή τεράστιες εκτάσεις δημόσιας γης, αμύθητης αξίας.

Το Τεχνικό Επιμελητήριο, ως Τεχνικός Σύμβουλος της πολιτείας αλλά και τοποτηρητής της διαφάνειας, της νομιμότητας, της ισονομίας, της ποιότητας ζωής και του περιβάλλοντος, όφειλε άμεσα να παρέμβει στη δημόσια συζήτηση προς όφελος του δημόσιου χώρου και των δασικών εκτάσεων, και όχι να εμφανίζεται άτολμο και απόν εδώ και ένα μήνα, υπόδουλο της πολιτικής τοποθέτησης και των συμβιβασμών της πλειοψηφίας της διοίκησής του. (1-4-2009)

ΥΓ. Η ανακοίνωση αυτή παρότι κατατέθηκε στο Τεχνολογικό 15 ημέρες πριν την έκδοση του τεύχους της 15^{ης} Απριλίου 2009, δεν δημοσιεύτηκε με δικαιολογία την έλλειψη χώρου. Εμείς τηρήσαμε στο έπακρο όλες τις υποχρεώσεις μας όσον αφορά στο χρονοδιάγραμμα αποστολής της ανακοίνωσης. Η Διοίκηση του ΤΕΕ/ΤΚΜ, υπεύθυνη πολιτικά και κατά το νόμο για το Τεχνολογικό, δεν εκπλήρωσε τη δική της υποχρέωση που είναι η διασφάλιση της ελεύθεροτυπίας, της δημοσιότητας και της πληροφόρησης όλων των παρατάξεων και των μηχανικών του ΤΕΕ/ΤΚΜ.

Η ατολμία και η καθυστέρηση της διοίκησης του ΤΕΕ/ΤΚΜ να παρέμβει δημόσια και σε αυτό το θέμα επιβεβαιώνεται και από την προσπάθειά της να καθυστερήσει την ανακοίνωση της παράταξής μας, στερωτώντας το στοιχείο της επικαιρότητας από την κριτική μας. Οι μηχανικοί όμως πρέπει να μάθουν τι γίνεται στην πόλη και στο ΤΕΕ/ΤΚΜ, και η παράταξή μας θα προσπαθήσει να ανταποκριθεί και σε αυτό το ρόλο.

ΣΗΜΕΙΩΜΑ ΤΟΥ ΠΡΟΕΔΡΟΥ ΤΟΥ ΤΕΕ/ΤΚΜ:

Υπενθυμίζω στους φίλους και συναδέλφους της Συμπαρατάξης Μηχανικών ότι υπεύθυνος κατά το νόμο για το Τεχνολογικό είναι ο Πρόεδρος της Διοικούσας του Τμήματος. Οπότε τα υπόλοιπα μέλη της διοίκησης, στην οποία αναφέρεται συλλήβδην η επιστολή -μεταξύ αυτών και οι εκλεγμένοι της συμπαρατάξης- απαλλάσσονται.

Υπενθυμίζω σε όλους τους συναδέλφους ότι είναι μάλλον αρκετά αργά, μετά από δύο χρόνια που έχω την ευθύνη του Τεχνολογικού, για να δώσω παρόμοια δείγματα γραφής με αυτά που καταλογίζει η επιστολή στη διοίκηση. Όμως είναι και αρκετά νωρίς για παραταξιακές κορώνες ενόψει των εκλογών του ΤΕΕ τον προσεχή Νοέμβριο.

■ ΑΚΜΗ: ΕΚΛΟΓΕΣ Π.Σ.Δ.Μ.Η.

Συναδέλφισες και συνάδελφοι Μηχανολόγοι, Ηλεκτρολόγοι Μηχανικοί και συναφείς ειδικότητες.

Την Κυριακή 17 Μαΐου 2009 πραγματοποιούνται οι εκλογές του Πανελληνίου Συλλόγου Διπλωματούχων Μηχανολόγων Ηλεκτρολόγων (Π.Σ.Δ.Μ.Η). Οι εκλογές αυτές πραγματοποιούνται σε μία χρονική συγκυρία όπου ο κλάδος μας δέχεται μία πολυμέτρη επίθεση από ομάδες, φορείς, συμφέροντα αλλά και την ίδια την πολιτεία με συνέπεια την αμφισβήτηση και αρπαγή των επαγγελματικών του δικαιωμάτων. Σε συνδυασμό με το Ασφαλιστικό, το Φορολογικό, τις εξευτελιστικές αμοιβές, τις απαράδεκτες εργασιακές σχέσεις ειδικότερα των νέων Μηχανικών, την εξουθενωτική καθημερινότητα στην άσκηση του επαγγέλματος μας με τη γραφειοκρατία και την ασαφή νομοθεσία, την αποβιομηχανισμό και την ανεργία, όλα τα ανωτέρω σχετιζόμενα με μία πρωτόγνωρη δομική κρίση

στην οικονομία σε παγκόσμιο επίπεδο, δημιουργούν μία σύγχρονη ζοφερή πραγματικότητα στο επάγγελμά μας.

Η πλήρης ανυπαρξία συνδικαλιστικής δράσης και η απουσία από κάθε διεκδικητικό πλαίσιο τα τελευταία χρόνια στον Π.Σ.Δ.Μ.Η ο οποίος με τους σημερινούς συσχετισμούς περιορίζεται σε στείρες αντιπαραθέσεις με σκοπό την ικανοποίηση μικροκομματικών και προσωπικών, παραγοντικών επιδιώξεων, μας οδήγησε στη **ΣΥΝΔΙΚΑΛΙΣΤΙΚΗ ΣΥΝΕΡΓΑΣΙΑ** για τη διαμόρφωση ενός δυναμικού μετώπου συνδικαλιστικής δράσης στα θέματα του κλάδου μας.

Οι τομείς δράσης μας, της **ΣΥΝΔΙΚΑΛΙΣΤΙΚΗΣ ΣΥΝΕΡΓΑΣΙΑΣ (ΣΥ².Μ.Η.)**, είναι οι εργασιακές σχέσεις, τα επαγγελματικά κυρίως θέματα και δικαιώματα των ΜΗ, η παιδεία, η οικολογία και το περιβάλλον, η ανάπτυξη, οι νέες τεχνολογίες, η ενέργεια και θέματα γενικότερου κοινωνικού ενδιαφέροντος.

Σήμερα ο κλάδος μας χρειάζεται περισσότερο από ποτέ όραμα, χρειάζεται σκληρή δουλειά, χρειάζεται να σταθεί επάξια στο επιστημονικό και επαγγελματικό κύρος των μελών του. Μακριά από δεσμεύσεις και αγκυλώσεις, μακριά από παραγοντικές τακτικές και προσωπικές επιδιώξεις.

Ως ΑΚΜΗ στηρίζουμε το ψηφιδέλιτο **Συνδικαλιστικής Συνεργασίας Μηχανολόγων Ηλεκτρολόγων (ΣΥ².Μ.Η.)**, όπου συμμετέχουν πολλά μέλη μας. Δεν αναγνωρίζουμε την αναφορά σε άλλο ψηφιδέλιτο του ονόματος ΑΚΜΗΗΝ, ως αντιδεοντολογική και παραπλανητική του εκλογικού σώματος.

Στις Εκλογές στις 17 Μαΐου 2009 ψηφίζω ΣΥ².Μ.Η. ΣΥΝΔΙΚΑΛΙΣΤΙΚΗ ΣΥΝΕΡΓΑΣΙΑ ΜΗΧΑΝΟΛΟΓΩΝ ΗΛΕΚΤΡΟΛΟΓΩΝ

Συνέπεια - Αγωνιστική Δύναμη

Ενισχύουμε το Σύλλογο μας - Ενισχύουμε τον Κλάδο μας

■ **Α.Κ.Μ.Η: ΧΑΙΡΕΤΙΣΜΟΣ ΣΤΟΝ ΗΛΙΑ ΧΟΜΣΙΟΓΛΟΥ**

Μετά από μια περίπου 20 χρόνων πορεία στα δρώμενα του ΣΜΗΒΕ και επί πολλά χρόνια στη θέση του Προέδρου του Διοικητικού Συμβουλίου παραίτηθηκε αυτοβούλως ο, με όλη τη σημασία της λέξης, συνάδελφος Ηλίας Χομσιόγλου. Ο Ηλίας Χομσιόγλου διακρίνεται για την εντιμότητα, την ακούραστη ενεργητικότητα, την επιμονή στο στόχο και την αποτελεσματικότητα του. Στη διάρκεια της θητείας του, που ο ΣΜΗΒΕ αναδείχθηκε σε κορυφαίο Σύλλογο πανελλαδικά, επικέντρωσε τις δράσεις του στον επιστημονικό αλλά πάνω απ' όλα στον επαγγελματικό τομέα του Μηχανολόγου - Ηλεκτρολόγου Μηχανικού. Όλοι οι εκλεγμένοι εκπρόσωποι, αλλά και όλα τα μέλη της Α.Κ.Μ.Η. του απευθύνουμε τις θερμές μας ευχαριστίες για το σημαντικό και πολυσχιδές έργο του, του ευχόμαστε από καρδιάς υγεία, καλή συνέχεια και επιτυχίες στον επαγγελματικό, συνδικαλιστικό και προσωπικό του βίο, ελπίζοντας να συνεχίσει να είναι πάντα κοντά μας.

■ **FORUM ΘΕΣΣΑΛΟΝΙΚΗΣ - ΣΑΑ: ΕΙΔΙΚΟ ΧΩΡΟΤΑΞΙΚΟ ΓΙΑ ΤΟΝ ΤΟΥΡΙΣΜΟ**

Το Ειδικό Χωροταξικό Πλαίσιο του ΥΠΕΧΩΔΕ για τον τουρισμό, σύμφωνα με τις διακηρύξεις του, αποτελεί εξειδίκευση των στόχων του Γενικού Πλαισίου Χωροταξικού Σχεδιασμού, στους κύριους στόχους του οποίου τονίζεται η αναγκαιότητα να ληφθούν υπόψη α) η προώθηση της αειφόρου, ανάπτυξης, β) η κατοχύρωση της παραγωγικής και κοινωνικής συνοχής, γ) η διασφάλιση της προστασίας του περιβάλλοντος και της πολιτιστικής κληρονομιάς στο σύνολο του εθνικού χώρου. Ωστόσο, με τις ειδικότερες διατάξεις του έρχεται σε απόλυτη αντίθεση με τις ίδιες τις αρχές του Γενικού Πλαισίου, εισάγοντας μια αντιδιαμετρικά διαφορετική αντίληψη αυτήν της «βελτίωσης της ανταγωνιστικότητας του τουριστικού προϊόντος». Εισάγει για το σκοπό αυτό ένα «νέο προϊόν» τις ολοκληρωμένες τουριστικές υποδομές σταθερού παραθερισμού, που στην πραγματικότητα πρόκειται για επιδοτούμενες εγκαταστάσεις πα-

ραθιστικής κατοικίας, μέσα σε οργανωμένα συγκροτήματα τουρισμού. Ωστόσο είναι γνωστό ότι το μοντέλο αυτό εφαρμόστηκε στις ακτές της Ισπανίας, με πολύ δυσμενείς συνέπειες και παρά τα αυτά αυτό είναι το μοντέλο που θέλει να ανταγωνιστεί η Ελλάδα.

Το σχέδιο επιχειρεί μια εκτενή κατηγοριοποίηση των τουριστικών περιοχών του εθνικού χώρου, την οποία στη συνέχεια διακηρύσσει ότι θα αξιοποιήσει κατάλληλα με εξειδικευμένη και στοχοποιημένη προστασία για κάθε μια από τις επί μέρους κατηγορίες.

Ωστόσο στη συνέχεια και ειδικότερα στο άρθρο 9 και σε πλήρη αντίθεση με όσα προηγουμένως επαγγέλλεται, προωθεί τις σύνθετες και ολοκληρωμένες τουριστικές υποδομές σταθερού παραθερισμού, σε όλη σχεδόν τη χώρα, δηλαδή τόσο σε αναπτυσσόμενες και ήδη ανεπτυγμένες τουριστικά περιοχές, συμπεριλαμβανομένων των μητροπολιτικών περιοχών όσο και στον πεδινό ή ημιορεινό χώρο. Εξαιρούνται από τις ρυθμίσεις αυτές ο ορεινός χώρος, τα μικρά ακατοίκητα νησιά και όλες οι βραχονησίδες εκτός από 5 συγκεκριμένες.

• Με τις διατάξεις αυτές χωροθετεί τεράστιες τουριστικές εγκαταστάσεις στις εκτός σχεδίου περιοχές, ακόμα και σε περιοχές εκτός σχεδίου του Δικτύου NATURA, χωρίς μελέτη της φέρουσας ικανότητας κάθε νησιού και παράκτιας περιοχής και χωρίς αποκλεισμό της περαιτέρω ανάπτυξης στις ήδη κορεσμένες περιοχές.

• Εισάγει λαθραία την αύξηση της εκτός σχεδίου δόμησης, δίνοντας τους όρους δόμησης των ξενοδοχειακών εγκαταστάσεων, στην παραθεριστική κατοικία, η οποία μπορεί να ανέρχεται στο 50% της συνολικής εγκατάστασης, χωρίς ταυτόχρονα να είναι προϋπόθεση η ανέγερση του ξενοδοχείου! Ευνοούνται με αυτό τον τρόπο οι επενδύσεις μεγάλης κλίμακας, με όριο αρτιότητας τα 150 στρ.

• Αυξάνεται η εκτός σχεδίου δόμηση στα 500μ γύρω από τα όρια οποιουδήποτε οικισμού, με αρτιότητα 2 στρ. αντί για 4 στρ. που ισχύει σήμερα και με σ.δ. 0.3 αντί για 0.05, για μέχρι 4 στρ, που ισχύει σήμερα για την παραθεριστική κατοικία.

• Διατηρείται το απαράδεκτα χαμηλό όριο των 50μ από τον αιγιαλό και αγνοείται η νομολογία του Συμβουλίου Επικρατείας που ορίζει ως ελάχιστη απόσταση τα 100μ.

• Επιτρέπει τη δόμηση των 5 ανώνυμων βραχονησίδων, με κίνδυνο να μετατραπούν σε ιδιωτικά νησιά.

Με τις διατάξεις αυτές εισάγεται η εργολαβική λογική, στην αξιοποίηση και εκμετάλλευση του φυσικού πλούτου της χώρας, ο οποίος αντιμετωπίζεται σαν κοινό τουριστικό προϊόν.

Το Ειδικό Χωροταξικό Σχέδιο του ΥΠΕΧΩΔΕ για τον τουρισμό, μας βρίσκει αντίθετος όπως και όλους τους αρμόδιους επιστημονικούς και τεχνικούς φορείς, καθώς και τις περιβαλλοντικές οργανώσεις και συντασσόμαστε με τους φορείς αυτούς για την απόσυρσή του. Προτείνουμε τον επαναπροσδιορισμό της φιλοσοφίας του με κριτήρια:

α) τη θέσπιση όρων και περιορισμών με στόχο την περαιτέρω μείωση της εκτός σχεδίου δόμησης β) την ανάδειξη του πλούσιου γεωμορφολογικού και πολιτιστικού τοπίου της χώρας μέσα από τη βελτίωση και ανάδειξη υφιστάμενων, αξιόλογων υποδομών και όχι μέσα από διαρκή και γενικευμένη αύξηση και τουριστική μεγέθυνση των υποδομών.

γ) με επιλογές προσανατολισμένες σε ένα βιώσιμο περιβαλλοντικό μοντέλο ανάπτυξης με προτεραιότητα στην προστασία και την ανάδειξη του φυσικού και πολιτιστικού περιβάλλοντος.

δ) την προώθηση της αειφόρου και ισόρροπης ανάπτυξης κάθε περιοχής και ανάδειξη της ιδιαίτερης ταυτότητάς της.

ε) Την ενσωμάτωση των αρχών της βιώσιμης ανάπτυξης και της ορθολογικής χωροταξικής οργάνωσης

Είναι σίγουρο ότι το παρόν ΕΠΧΣΤ δεν αποτελεί πλαίσιο ανάπτυξης πολιτικής για τον τουρισμό αλλά διαχειριστικό μοντέλο του παραγομένου προϊόντος και μάλιστα με συνολικά εσφαλμένη φιλοσοφία. ■

ΠΡΟΣΩΠΙΚΗ ΕΠΙΣΤΟΛΗ

του Ηλία Δ. Χομσιόγλου, Μ Μ ΑΠΘ ☺

«Όπως είναι ήδη γνωστό, από τις 2 Φεβρουαρίου 2009, έχω παραιτηθεί από τη θέση του Προέδρου του Διοικητικού Συμβουλίου του Συλλόγου Μηχανολόγων Ηλεκτρολόγων Βορείου Ελλάδος (ΣΜΗΒΕ). Στην ιδιαίτερα τιμητική αυτή θέση του Προέδρου του Συλλόγου μας βρισκόμουν τα τελευταία 7 χρόνια, χάρin της εμπιστοσύνης των συναδέλφων προς το πρόσωπο μου και βεβαίως προς την παράταξη στην οποία συμμετέχω (Ανεξάρτητη Κίνηση Μηχανολόγων Ηλεκτρολόγων ΑΚΜΗ).

Θεωρώ ηθική μου υποχρέωση να ενημερώσω υπεύθυνα για τους λόγους της αποχώρησής μου.

- Η θέση του Προέδρου του Συλλόγου, είναι θέση προσφοράς, στην πρώτη γραμμή, στα πολύ σημαντικά, κυρίως επαγγελματικά, θέματα του Κλάδου των Μηχανολόγων Ηλεκτρολόγων. Με το δεδομένο αυτό εκτιμώ ότι θα πρέπει να έχουν την τιμητική αυτή δυνατότητα προσφοράς και άλλοι συνάδελφοι. Με απλά λόγια, όταν βρίσκεσαι στη θέση αυτή για ένα τόσο μεγάλο χρονικό διάστημα (7 ολόκληρα χρόνια), οφείλεις με πνεύμα ανανέωσης να «ανοίξεις το δρόμο» και σε άλλους, που αποδεδειγμένα έχουν τη διάθεση και κυρίως το όραμα, να προσφέρουν με τη δική τους νέα και φρέσκια φιλοσοφία και ενθουσιασμό.

- Στηρίζω απόλυτα το νέο Πρόεδρο Θανάση Κολότσιο και θεωρώ ότι με τη εργατικότητα, τη μαχητικότητα και τον ενθουσιασμό που τον διακατέχει διασφαλίζει επιτυχημένη συνέχεια στην πορεία του Συλλόγου μας. Στην προσπάθεια του αυτή έχει άξιους συμπαράστατες τους άλλους συναδέλφους της ΑΚΜΗ (Τρασάνιδη Γιώργο, Ταυρίδου Μαρκέλλα και Αντωνιάδου Μαρία) αλλά και τους εκλεγμένους συναδέλφους των άλλων παρατάξεων.

- Δεσμεύομαι να προσφέρω ενεργά όποτε και όταν χρειαστεί οποιαδήποτε βοήθεια στο έργο του Συλλόγου μας. Κάτι που χρειάζεται από όλα τα μέλη στη δεδομένη χρονική συγκυρία, όπου ο κλάδος μας δέχεται πολυμέτρητη και συχνά αντιδεοντολογική επίθεση στα επαγγελματικά θέματα και δικαιώματά του.

- Ευχαριστώ θερμά όλους τους συναδέλφους (ανεξάρτητα αν με προτίμησαν με την ψήφο τους ή όχι) που μου έδωσαν το δικαίωμα να βρίσκομαι στην τιμητική θέση του Προέδρου για τόσα χρόνια. Μεγαλύτερη τιμή είναι η φιλία τους και η συνεργασία τους. Δεν αναφέρομαι σε απολογισμό έργου, καθώς οι συνάδελφοι είναι οι πλέον αρμόδιοι να αξιολογήσουν το αποτέλεσμα της προσπάθειάς μου.

- Παραμένω ενεργός στα κοινά του κλάδου και μέσω του Πανελληνίου Συλλόγου (ΠΣΔΜΗ) και φυσικά όπου κριθεί ότι μπορώ να προσφέρω χρήσιμες υπηρεσίες. Με μαχητικότητα και συνδικαλιστική δράση. ■



ΣΥΝΕΝΤΕΥΞΗ

Γιώργος Παπαστεργίου

Νομάρχης Πιερίας

Κοινό το μέλλον Πιερίας - Θεσσαλονίκης

■ Άγγελος Αγγελίδης



«Η ανάπτυξη της Θεσσαλονίκης πρέπει να συνδεθεί άμεσα με την ανάπτυξη της Πιερίας και των υπόλοιπων όμορων νομών»

«Υπάρχουν καθυστερήσεις στις άδειες συγκριτικά με άλλες πολεοδομίες. (...) Έχει να κάνει με τη γραφειοκρατία που δυστυχώς διέπει και αυτόν τον τομέα της έκδοσης οικοδομικών αδειών»

«Σε καμία περίπτωση δεν μπορεί να αποφασίζει, όπως έχει συμβεί, προϊστάμενος της Εφορείας να αναφέρει ότι δε σας εγκρίνω να γίνει αυτό το κτίσμα»

«Η λειτουργία και άλλων διοδίων στο Αιγίνιο θα πλήξει τον τουρισμό της Πιερίας, καθώς θα αποθαρρύνει τους επισκέπτες»

«Δίνουμε ιδιαίτερη έμφαση στην τουριστική προβολή, σε μία προσπάθεια να ελαχιστοποιήσουμε τις όποιες επιπτώσεις από τη διεθνή οικονομική κρίση»

Η ανάπτυξη της Θεσσαλονίκης θα πρέπει να συνδεθεί άμεσα με την ανάπτυξη της Πιερίας, θεωρεί ο νομάρχης Πιερίας Γιώργος Παπαστεργίου. Δεν κρύβει την ικανοποίησή του από την πρόταση της Ομάδας Εργασίας του ΤΕΕ/ΤΚΜ για διεύρυνση των ορίων του Ρυθμιστικού Θεσσαλονίκης ώστε να συμπεριλάβει και τη Βόρεια Πιερία. Μάλιστα, την επεκτείνει ακόμη περισσότερο διεκδικώντας την ένταξη όλου του νομού στο νέο Ρυθμιστικό Σχέδιο Θεσσαλονίκης.

Αποδίδει στη γραφειοκρατία και όχι στην κωλυσιεργία και την έλλειψη προσωπικού, τις «γκρίνες» για πολύμηνη καθυστέρηση στην έκδοση αδειών από την Πολεοδομία Πιερίας. Αναφερόμενος στα προσκόμματα που θέτει η αρχαιολογία στην έκδοση αδειών κοντά στον Όλυμπο, δεν κρύβει τη δυσαρέσκειά του για την κατάσταση που έχει δημιουργηθεί θεωρώντας ότι η Εφορία Αρχαιοτήτων παρεμβαίνει πέρα και πάνω από τους νόμους και τον ΓΟΚ.

Ο κ. Παπαστεργίου δηλώνει πως θα υπερασπιστεί το δικαίωμα των συμπολιτών του να έχουν απροσπέλαστη επικοινωνία εντός του νομού και ξεκαθαρίζει πως δεν πρέπει να γίνουν νέα διόδια στο Αιγίνιο, αν δεν ολοκληρωθούν τα έργα που είχαν εξαγγελθεί. Πρόσθεσε ότι η νομαρχία δίνει σκληρό αγώνα για να ελαχιστοποιήσει τις όποιες επιπτώσεις στον τουρισμό από την οικονομική κρίση και καλεί τους πολίτες να συμμετέχουν στο διαδικτυακό διαγωνισμό για την ανάδειξη του Ολύμπου ως ένα από τα επτά θαύματα της φύσης. Τέλος, υποστηρίζει ότι έχει γίνει σημαντική δουλειά στους τομείς της αντιπλημμυρικής προστασίας, της σχολικής στέγης και της ενίσχυσης των αγροτών.

■ Πως σχολιάζετε την πρόταση της Ομάδας Εργασίας του ΤΕΕ/ΤΚΜ για διεύρυνση των ορίων του Ρυθμιστικού Θεσσαλονίκης ώστε να συμπεριλάβει και τη Βόρεια Πιερία;

Χαίρομαι που το ΤΕΕ/ΤΚΜ έκανε μία τέτοια σημαντική πρόταση, καθώς η ανάπτυξη της Θεσσαλονίκης πρέπει να συνδεθεί άμεσα με την ανάπτυξη της Πιερίας και των υπόλοιπων όμορων νομών. Θεωρώ ότι ήρθε η ώρα η συμπεριλαμβανόμενα να ακολουθήσει έναν ανοιχτό δρόμο ανάπτυξης που να λειτουργεί συμπληρωματικά και ενιαία με την ευρύτερη περιοχή.

Εμείς στις προτάσεις που καταθέσαμε προς τον ΟΡΣΘ διεκδικούμε την ένταξη ολόκληρου του Νομού Πιερίας στο νέο Ρυθμιστικό Σχέδιο της Θεσσαλονίκης, όταν μάλιστα συντρέχουν όλες οι προϋποθέσεις που ευνοούν μια τέτοια σύνδεση. Εξάλλου, ο Νομός Πιερίας αναπτύσσεται ως περιοχή δορυφόρος του Ν. Θεσσαλονίκης εξ αιτίας της γεωγραφικής του θέσης, υπάρχουν τα δίκτυα μεταφορών, η Εγνατία Οδός και η ΠΑΘΕ που διασχίζει όλο το Νομό Πιερίας και λειτουργεί σιδηροδρομικό δίκτυο και πρόσφατα και προαστιακός σιδηρόδρομος.

Επομένως, ο κάθε χωροταξικός σχεδιασμός οφείλει να λαμβάνει υπόψη όλες αυτές τις παρα-

μέτρους, καθώς και το γεγονός ότι στην Πιερία σχεδιάζουμε μεταξύ άλλων ένα μεγάλο Βιοτεχνικό Πάρκο στο Αιγίνιο και ένα νέο Εμπορευματικό Κέντρο στο Μακρύγαλο που θα αποσυμφορήσουν τη βιομηχανική ζώνη της Θεσσαλονίκης. Εξίσου σημαντικό θεωρώ το ότι υπάρχουν πολλά ζητήματα που πρέπει να αντιμετωπίσουμε από κοινού, όπως η προστασία του περιβάλλοντος, ενώ από την άλλη πλευρά η παγκόσμια αναγνωρισιμότητα του Ολύμπου, θα συμβάλλει καταλυτικά στην ανάδειξη του μητροπολιτικού ρόλου της Θεσσαλονίκης και θα ενισχύει τον πρωταγωνιστικό της ρόλο, λειτουργώντας ως σημείο αναφοράς, λόγω της ιστορίας, του μύθου και της μοναδικής φυσικής ομορφιάς του.

■ Διατυπώνονται πολλές ενστάσεις για τον τρόπο λειτουργίας της Πολεοδομίας, όπου καταγράφονται καθυστερήσεις που αγγίζουν ακόμη και τους 12 μήνες. Με ποιον τρόπο η νομαρχία Πιερίας θα αντιστρέψει το κλίμα και θα κάνει περισσότερο γοργές τις διαδικασίες;

Είναι γεγονός ότι υπάρχουν καθυστερήσεις στις άδειες συγκριτικά με άλλες πολεοδομίες. Αυτό δεν είναι κατ' ανάγκη κωλυσιεργία, ούτε έχει να κάνει με έλλειψη προσωπικού. Έχει να κάνει με τη γραφειοκρατία που δυστυχώς διέπει και αυτόν τον τομέα της έκδοσης οικοδομικών αδειών. Πόσες φορές δεν έχουν ασκοληθεί υπουργοί, κυβερνήσεις, αλλά και τα media, με το συγκεκριμένο θέμα και έχουν τονίσει ότι υπάρχει μία πολυνομία η οποία τελικά είναι σε βάρος του πολίτη. Γι' αυτό και ο Υπουργός ΠΕΧΩΔΕ κ. Σουφλιάς ανακοίνωσε ότι μέχρι το καλοκαίρι ότι θα έχει έτοιμο το νέο σύστημα έκδοσης αδειών. Όμως, ήταν ένα θέμα που από την αρχή της θητείας μου μέχρι σήμερα αγωνίζομαι, έχουν γίνει σημαντικά βήματα και έχουμε να κάνουμε πολλά ακόμα. Βήματα που έχουν να κάνουν με την πρόκληση εξειδικευμένου προσωπικού. Προσλάβουμε και ήδη έχουμε τέσσερις τοπογράφους με σύμβαση και μάλιστα με δικαίωμα υπογραφής κάτι το οποίο βοηθά πολύ, ενώ είχαμε προσλάβει αυτά τα χρόνια και άλλους μηχανικούς με συμβάσεις.

Πιέσαμε και θα συνεχίσουμε να πιέζουμε την Αθήνα να μας στείλουν όσο το δυνατόν νωρίτερα τις εγκρίσεις για το προσωπικό. Ήδη έχουν μπει νέοι υπάλληλοι που ενημερώνονται και εκπαιδεύονται, το τελευταίο εξάμηνο τοποθετήθηκαν τρεις νέοι υπάλληλοι και τρεις τοπογράφοι. Αναμένονται τρεις μόνιμοι υπάλληλοι, δύο αρχιτέκτονες και ένας πολιτικός μηχανικός που σύντομα θα αναλάβουν υπηρεσία.

Τόσο οι πολίτες όσο και εσείς οι μηχανικοί γνωρίζετε ότι ο σωστός τρόπος και πλήρης φάκελος έκδοσης μιας άδειας προστατεύει τον πολίτη και το μηχανικό και νομίζω ότι προς αυτή την κατεύθυνση συνεργάζονται στενά με την Πολεοδομία.

■ Πως θα αντιμετωπίσετε τα προσκόμματα που θέτει η αρχαιολογία, προφασισζόμενη περιβαλλοντικά ζητήματα, στην έκδοση αδειών για περι-

οχές εκτός σχεδίου κοντά στον Όλυμπο;

Ο Πιερικός Όλυμπος χαρακτηρίστηκε το 2000, με απόφαση του τότε Υπουργού Πολιτισμού ως ιστορικό μνημείο και αυτό έδωσε το δικαίωμα στην Εφορία Αρχαιοτήτων να παρεμβαίνει πέρα και πάνω από τους Νόμους και τον Γ.Ο.Κ. Και αυτός είναι ένας από τους λόγους που υπάρχει καθυστέρηση στην έκδοση οικοδομικών αδειών στην Πιερία.

Τις παρεμβάσεις των αρχαιολόγων που κατά τη δική μας άποψη δεν είναι παρεμβάσεις για να προστατεύσουν τον Όλυμπο ως μνημείο, γιατί αυτό που είναι σήμερα ο Όλυμπος δεν οφείλεται στους αρχαιολόγους, αλλά οφείλεται στους ίδιους τους Πιεριείς και στους τοπικούς φορείς που τον προστατεύσαν και είναι σήμερα αυτό το στολίδι μαζί με τους παραδοσιακούς οικισμούς όπως είναι ο Παλιός και Νέος Παντελεήμονας, η Σκοτίνα, η επέκταση του Λιτωκώρου, αλλά και ο Άγιος Δημήτριος και η περιοχή της Πέτρας, που πολλοί από αυτούς έχουν χαρακτηριστεί από την Ευρώπη ως πολιτιστικά μνημεία.

Κατά συνέπεια, θεωρώ ότι ο Νόμος πρέπει να αλλάξει και αυτό γιατί όταν μιλάμε για ανάπτυξη δεν αναφερόμαστε σε τιμεντοποίηση. Σεβόμαστε το περιβάλλον και τον άνθρωπο, όμως σε καμία περίπτωση δεν μπορεί να αποφασίζει, όπως έχει συμβεί, προϊστάμενος της Εφορείας να αναφέρει ότι δεν σας εγκρίνω να γίνει αυτό το κτίσμα διότι προβλέπει από κάτω επαγγελματικό χώρο, που πιθανότατα να γίνει ταβέρνα και υπάρχουν πάρα πολλές ταβέρνες στην Πιερία.

■ Ποια η θέση σας στην απόφαση της «Αυτοκινητόδρομος Αιγαίου» να δημιουργήσει νέα διόδια στο ύψος του Αιγινίου;

Οι πολίτες δεν μπορούν να πληρώνουν εκ των προτέρων ένα έργο που δεν έχει γίνει. Και σε καμία περίπτωση δεν μπορούν να πληρώνουν αν δεν τους δοθεί το δικαίωμα επιλογής μετακίνησης από ένα δευτερεύον οδικό δίκτυο, δηλαδή τους παράλληλους δρόμους και με ασφάλεια να κυκλοφορούν έξω από την εθνική οδό. Δεν μπορεί κανείς να αναγκάσει κανέναν να πληρώνει τα διόδια για να κυκλοφορήσει καθώς του στερείται έτσι ένα δικαίωμα κατοχυρωμένο από το Σύνταγμα. Κατά συνέπεια θεωρώ ότι μέχρι την ημέρα που θα ολοκληρωθούν όλα τα παράλληλα έργα, οι γέφυρες και η δυνατότητα επικοινωνίας, όπως μας υποσχέθηκε ο κ. Σουφλιάς δεν πρέπει σε καμία περίπτωση ούτε να γίνουν νέα διόδια, ούτε καν να αυξηθούν.

Σέβομαι τους νόμους, όμως είναι καθήκον μου να διαφυλάξω τα συμφέροντα των πολιτών της Πιερίας, που πρέπει να έχουν απροσπέλαστη επικοινωνία εντός του Νομού Πιερίας, όσο και να έχουν ισότιμη αντιμετώπιση σε σχέση με τους κατοίκους των άλλων νομών. Είναι βέβαιο ότι η λειτουργία και άλλων διοδίων στο Αιγίνιο θα πλήξει τον τουρισμό της Πιερίας, καθώς θα αποθαρρύνει τους επισκέπτες που επιλέγουν να επισκεφθούν οδικώς τους τουριστικούς προορισμούς του Νομού.



Παρακολουθούμε στενά τόσο το θέμα της εγκατάστασης των διοδίων όσο και της γενικότερης λειτουργίας της εταιρίας που ανέλαβε την εθνική οδό και μάλιστα, έχουμε αναθέσει σε έγκριτους νομικούς, πανεπιστημιακούς, ύστερα από απόφαση του Νομαρχιακού Συμβουλίου, την ανάλυση των όρων της σύμβασης παρακολούθησης της εφαρμογής της, που έχει επικυρωθεί από το Ελληνικό Κοινοβούλιο και πλέον είναι νόμος του κράτους καθώς και τη δυνατότητα προσφυγής της Νομαρχιακής Αυτοδιοίκησης Πιερίας στα ελληνικά και ευρωπαϊκά δικαστήρια, με στόχο τη διασφάλιση των συμφερόντων των πολιτών της Πιερίας που έχω την τιμή να είμαι Νομάρχης εδώ και 11 χρόνια.

■ Τα μηνύματα στον κλάδο του τουρισμού είναι αρνητικά για φέτος το καλοκαίρι. Ποιες πρωτοβουλίες έχει λάβει η νομαρχία για τη στήριξη του συγκεκριμένου κλάδου;

Κανείς μέχρι σήμερα, παρά τα όσα λέγονται δεν γνωρίζει αν θα είναι μια πολύ δύσκολη χρονιά ή μια χρονιά σαν πέρσι στην τουριστική κίνηση στην Πιερία. Κατά τη δική μου εκτίμηση δε θα είναι όπως η περσινή χρονιά.

Φέτος δίνουμε ιδιαίτερη έμφαση στην τουριστική προβολή, σε μία προσπάθεια να ελαχιστοποιήσουμε τις όποιες επιπτώσεις από τη διεθνή οικονομική κρίση και εντείνουμε την προβολή του Νομού στο εσωτερικό, ενώ στις χώρες του εξωτερικού προβάλλουμε το πλεονέκτημα ότι ο Νομός Πιερίας είναι προσβάσιμος με αυτοκίνητο και όχι μόνο με αεροπλάνο που αυξάνει το κόστος των τουριστικών πακέτων.

Η ΝΕΤΠ Πιερίας συμμετέχει κάθε χρόνο στις σημαντικότερες διεθνείς τουριστικές εκθέσεις του εξωτερικού, αλλά και στις εκθέσεις στην Ελλάδα για την προώθηση του εσωτερικού τουρισμού, ενώ το επόμενο χρονικό διάστημα θα συμμετέχουμε στις τουριστικές εκθέσεις του Νις και της Κύπρου.

■ Ο Όλυμπος έχει θέσει υποψηφιότητα για δύο σημαντικές διακρίσεις. Στήριζετε την προσπάθεια; Πόσο θα βοηθήσει αυτό το νομό;

Η Νομαρχιακή Αυτοδιοίκηση Πιερίας είναι η επίσημη επιτροπή υποστήριξης της υποψηφιότητας του Ολύμπου στο διαγωνισμό για τα νέα επτά θαύματα της φύσης και πετύχαμε στην πρώτη ψηφοφορία να κινητοποιήσουμε χιλιάδες χρήστες του διαδικτύου στην Ελλάδα και στο εξωτερικό που επέλεξαν μεταξύ των υποψηφίων μνημείων το βουνό των Θεών για να καταφέρει να αναδειχθεί ως το πρώτο μνημείο της φύσης από την Ελλάδα. Στο δεύτερο στάδιο του διαγωνισμού που ξεκίνησε ήδη και ολοκληρώνεται στις 15 Ιουλίου 2009, ο Όλυμπος θα πρέπει να αναδειχθεί στις πρώτες 77 υποψηφιότητες από τα 261 μνημεία της φύσης που πέρασαν στη δεύτερη φάση. Έως τότε, οι χρήστες του διαδικτύου μπορούν να ψηφίζουν και πάλι τον Όλυμπο στην ηλεκτρονική διεύθυνση www.new7wonders.com συμβάλλοντας σε μια

προσπάθεια που αφορά πλέον την ανάδειξη της ιστορίας και του πολιτισμού της Ελλάδας.

Ως Πρόεδρος του Φορέα Διαχείρισης του Εθνικού Δρυμού του Ολύμπου και ως Νομάρχης προσπαθώ να αξιοποιήσω κάθε δυνατότητα προβολής και ανάδειξης του μεγαλείου και της ιστορίας του Ολύμπου καθώς θεωρώ ότι ο Όλυμπος είναι ορόσημο για τη γενικότερη ανάπτυξη της Ελλάδας και του Νομού και σε κάθε περίπτωση η διεθνής διακρίση του θα έχει πολλαπλά οφέλη τόσο για την Πιερία όσο και για την Ελλάδα.

Συγχρόνως, καταθέσαμε επίσημο φάκελο υποψηφιότητας για να αναδειχθεί ο Όλυμπος ως τοπίο της χρονιάς (landscape of the year) σε ένα διαγωνισμό που γίνεται από το δίκτυο Friends Of Nature και είμαι σίγουρος ότι με τις συντονισμένες προσπάθειες που κάνουμε θα πετύχουμε.

■ Ποια η κατάσταση της σχολικής στέγης στην Πιερία;

Ιδιαίτερα στον τομέα της σχολικής στέγης, με την ετοιμότητα των μελετών και τη διασφάλιση των απαραίτητων κονδυλίων καταφέραμε να βελτιώσουμε σημαντικά τις συνθήκες διδασκαλίας σε επίπεδο νομού.

Από την ανάληψη των καθηκόντων μου μέχρι και τώρα σε νέα σχολεία και επεκτάσεις χώρων παραδόθηκαν συνολικά περισσότερες από 220 αίθουσες διδασκαλίας στην Πρωτοβάθμια και Δευτεροβάθμια Εκπαίδευση. Έτσι από τα 17 δημοτικά σχολεία από τα οποία τα 12 ήταν σε διπλή βάρδια σήμερα είναι μόνο δύο και από τη νέα σχολική χρονιά καταργείται οριστικά.

Η κατάσταση θα βελτιωθεί περισσότερο με τα ευρωπαϊκά πρότυπα με τα σχολεία που έχουμε εντάξει στο Νόμο Σύμπραξης Δημοσίου και Ιδιωτικού Τομέα, το Μουσικό Σχολείο Κατερίνης, το Ειδικό Σχολείο Κατερίνης καθώς επίσης και το Δημοτικό Σχολείο του Σ. Σταθμού. Επίσης, το πρώτο δεκαήμερο του Μαρτίου λήγει η πρόσκληση εκδήλωσης ενδιαφέροντος της Περιφέρειας Κεντρικής Μακεδονίας για τα σχολεία, όπου σε στενή συνεργασία με το Δήμο Κατερίνης έχουν εξευρεθεί τα οικοπέδα χάρη και στο προσωπικό ενδιαφέρον του δημάρχου. Με βάση αυτή τη συνεργασία καταθέτουμε προτάσεις για επτά νέα σχολεία, όπου το ένα είναι το Λύκειο της Κονταριώτισσας, της πρωτεύουσας του Δήμου Δίου και τα υπόλοιπα σχολεία είναι στο Δήμο Κατερίνης.

Επομένως, έξι νέα 12/θέσια σχολεία, που μεταφράζονται σε 72 αίθουσες διδασκαλίας που θα προστεθούν σε δημοτικά σχολεία στην πόλη της Κατερίνης, με ευρωπαϊκές προδιαγραφές, που θα δώσουν τη δυνατότητα σε μαθητές και εκπαιδευτικούς για τις καλύτερες συνθήκες διδασκαλίας. Επίσης, έχουν εγκριθεί από τον ΟΣΚ δέκα προκάτ νηπιαγωγεία κυρίως για την πόλη της Κατερίνης και έχει εκδοθεί το πενταετές πρόγραμμα Σχολικής Στέγης της Ν.Α. Πιερίας όπου συμπληρώνονται οι υποδομές εκεί που υπάρχουν ελλείψεις και ήδη βρίσκονται σε εξέλιξη έργα που ξεπερνούν τα 3 εκατομμύρια ευρώ.

■ Οι αγρότες αντιμετωπίζουν πολλά προβλήματα. Ποιες οι πρωτοβουλίες για στήριξη του αγροτικού πληθυσμού;

Η Νομαρχιακή Αυτοδιοίκηση υλοποιεί διαρκώς έργα αναβάθμισης των αγροτικών υποδομών, συμβάλλοντας στη βελτίωση των συνθηκών καλλιέργειας των παραγωγών, στη βελτίωση των συνθηκών εργασίας, στη μείωση του κόστους παραγωγής και στη διασφάλιση του αγροτικού εισοδήματος. Έχουμε προχωρήσει σε σημαντικά έργα αγροτικής οδοποιίας με την κατασκευή και ασφαλτόστρωση αγροτικών δρόμων σε όλο το εύρος του νομού, ενώ δίνουμε έμφαση και στα αρδευτικά έργα, που θα διασφαλίζουν την απαραίτητη ποσότητα νερού στους αγρότες.

Με συντονισμένες ενέργειες μας για πρώτη φορά η Πιερία έχει αποκτήσει κρασί με ονομασία προέλευσης, ενώ πρόσφατα ωριμάσαμε τη διαδικασία του εκούσιου αναδασμού στο Αιγίνιο.

Επίσης, σε συνεργασία με το Πανεπιστήμιο Θεσσαλίας ολοκληρώσαμε μία μελέτη για την αναδιάρθρωση των γεωργικών καλλιέργειών, με στόχο την αξιοποίηση των παραγωγικών δυνατοτήτων του πρωτογενούς τομέα και τη διασύνδεση της γεωργίας με την τοπική οικονομία, ενώ κάθε χρόνο κάνουμε επιστημονικές μετρήσεις για το υδάτινο δυναμικό της Πιερίας.

Στο ίδιο πλαίσιο χάρη στη στήριξη των Ευρωπαϊκών Προγραμμάτων Αγροτουριστικής Ανάπτυξης και την αξιοποίηση ιδιωτικών και δημοσίων επενδύσεων, σε συνεργασία με την Πιερική Αναπτυξιακή Α.Ε. της οποίας είμαι πρόεδρος, κατορθώσαμε να ολοκληρώσαμε στο νομό μας σημαντικά έργα υποδομής και υπηρεσιών που βελτίωσαν σημαντικά τη ζωή και κατοίκων στην Πιερική ύπαιθρο.

■ Πριν από μερικά χρόνια είχαν παρουσιαστεί εκτεταμένες καταστροφές από πλημμύρες σε παραθαλάσσιες περιοχές. Έχει ολοκληρωθεί η αντιπλημμυρική τους θωράκιση, ώστε να μην επαναληφθούν οι άσχημες εικόνες;

Δώσαμε ιδιαίτερη έμφαση στην αντιπλημμυρική προστασία της Πιερίας με συνεχείς και έγκαιρους καθαρισμούς των καναλιών και των ρεμάτων και αντιπλημμυρικά έργα. Οι εκτεταμένες πλημμύρες που αναφέρατε όχι μόνο σε παραθαλάσσιες περιοχές δεν επαναλήφθηκαν, ούτε θα ξαναπαρουσιαστούν διότι αξιοποιώντας το μηχανολογικό εξοπλισμό της Νομαρχιακής Αυτοδιοίκησης Πιερίας και κάθε ευρώ που μπορέσαμε να εξασφαλίσουμε έχουμε δημιουργήσει όλες εκείνες τις υποδομές που σε αντίστοιχες βροχοπτώσεις του ίδιου μεγέθους που πριν από μερικά χρόνια προκαλούσαν μεγάλες καταστροφές να μη συμβαίνει το παραμικρό.

Βεβαίως, χρειάζεται να γίνουν και άλλα έργα και χρειάζονται πολλά χρήματα. Προς αυτή την κατεύθυνση και σε συνεργασία με τους Δήμους διεκδικούμε χρήματα από το ΥΠΕΧΩΔΕ ως αντιπλημμυρικά έργα και από το Υπουργείο Αγροτικής Ανάπτυξης ως αγροτικά. ■

«Οι χρήστες του διαδικτύου μπορούν να ψηφίζουν τον Όλυμπο (...) συμβάλλοντας σε μια προσπάθεια που αφορά πλέον την ανάδειξη της ιστορίας και του πολιτισμού της Ελλάδας»

«Παραδόθηκαν συνολικά περισσότερες από 220 αίθουσες διδασκαλίας στην Πρωτοβάθμια και Δευτεροβάθμια Εκπαίδευση»

«Ολοκληρώσαμε μελέτη για την αναδιάρθρωση των γεωργικών καλλιέργειών, με στόχο την αξιοποίηση των παραγωγικών δυνατοτήτων του πρωτογενούς τομέα και τη διασύνδεση της γεωργίας με την τοπική οικονομία»

«Διεκδικούμε χρήματα από το ΥΠΕΧΩΔΕ ως αντιπλημμυρικά έργα και από το Υπουργείο Αγροτικής Ανάπτυξης ως αγροτικά»



γιατί... το σωστό εργαλείο... κάνει το μάστορα...



εάν δεν το έχετε... μπορούμε να σας το νοικιάσουμε... και να κάνετε εύκολα, γρήγορα και σωστά τη δουλειά σας...

δυνατότητα παράδοσης στο εργοτάξιο ή στο χώρο σας...



Ιωάννης Σαγώνας

ΕΝΟΙΚΙΑΣΕΙΣ - ΠΩΛΗΣΕΙΣ ΕΡΓΑΛΕΙΩΝ & ΜΗΧΑΝΗΜΑΤΩΝ

15ο χλμ Θεσσαλονίκης - Λαγκαδά (Ένατο Στρατοπέδου Λαγκαδά) - Τηλ.: 23940 26080, 23940 25274 - Fax: 23940 25744

ΚΟΠΗ & ΔΙΑΤΡΗΣΗ ΜΠΕΤΟΝ

ΜΕ ΕΞΕΙΔΙΚΕΥΜΕΝΑ ΑΔΑΜΑΝΤΟΦΟΡΑ ΜΗΧΑΝΗΜΑΤΑ

ΜΠΟΡΟΥΜΕ ΝΑ ΕΓΓΥΗΘΟΥΜΕ ΤΗΝ ΑΔΙΑΤΑΡΑΚΤΗ & ΚΑΘΑΡΗ ΚΟΠΗ ΚΑΙ ΔΙΑΤΡΗΣΗ
www.sagonas.gr

ΙΩΑΝΝΗΣ Κ. ΣΑΓΩΝΑΣ
15ο ΧΙΛ. ΘΕΣ/ΝΙΚΗΣ ΛΑΓΚΑΔΑ
ΛΑΓΚΑΔΑΣ, Τηλ.: 23940-26080
Fax: 23940-25744
e-mail: info@sagonas.gr



ΕΥΣΤΡΑΤΙΟΣ Ν. ΣΚΟΥΤΕΛΑΣ

Διπλωματούχος Πολιτικός Μηχανικός ΑΠΘ - ΕΔΕ

Η. Καραμανλή 137
542 49 Θεσσαλονίκη

T. 2310 334 466-7

F. 2310 308 655

E. eskoutelo@the.forthnet.gr

Αποκατάσταση & Ενίσχυση Κτιρίων - Βιομηχανικά έργα

ΕΦΑΡΜΟΓΗ: ΜΑΝΔΥΝ ΟΠΛΙΣΜΕΝΟΥ ΣΚΥΡΟΔΕΜΑΤΟΣ - GUNITE - ΑΝΘΡΑΚΟΚΗΜΑΤΩΝ - ΡΗΤΙΝΕΝΕΣΕΩΝ

ΠΡΟΣΤΑΣΙΑ
ΑΠΟΚΑΤΑΣΤΑΣΗ
ΕΝΙΣΧΥΣΗ
ΚΤΙΡΙΑΚΩΝ &
ΤΕΧΝΙΚΩΝ ΕΡΓΩΝ



ΑΔΙΑΤΑΡΑΚΤΗ
ΚΟΠΗ
ΟΠΛΙΣΜΕΝΟΥ
ΣΚΥΡΟΔΕΜΑΤΟΣ



ΒΙΟΜΗΧΑΝΙΚΕΣ
ΚΑΤΑΣΚΕΥΕΣ



Η ολοκληρωμένη παροχή υπηρεσιών (Σχεδιασμός - Μελέτη - Εφαρμογή) και η διασφάλιση της ποιότητας είναι χαρακτηριστικά τα οποία θεμελιώνουν τα έργα μας.

ΖΗΤΕΙΤΑΙ

Α. ΜΗΧΑΝΙΚΟΣ



Αρχιτεκτόνισσα από τεχνικό γραφείο. Γνώση φωτορεαλισμού, εσωτερικών χώρων. Βιογραφικό και δείγματα έργου, email: info@takisarchitect.gr.

Αρχιτέκτων από βιομηχανική μονάδα ξύλινων κατασκευών με έδρα στην Σίνδο Θεσσαλονίκης, για το τμήμα προσφορών και πωλήσεων. Εμπειρία σε επιμετρήσεις, άριστη χρήση AutoCAD, 3D. Βιογραφικό Fax 2310 795167, Τηλ 2310 795796.

Αρχιτέκτων ή Πολεοδόμος - Χωροτάκτης από μελετητικό γραφείο. Γνώση και εμπειρία σε χωροταξικό και πολεοδομικό σχεδιασμό. Γνώση σχεδιαστικών προγραμμάτων AutoCAD, GIS. Βιογραφικό Fax 2310 426607, email: smamo@otenet.gr.

Αρχιτέκτων ή Πολεοδόμος - Χωροτάκτης από γραφείο μελετών για την στελέχωση του τμήματος πολεοδομικού σχεδιασμού, με έδρα τη Θεσσαλονίκη. Ηλικία έως 30 ετών, γνώση AutoCAD. Βιογραφικό Fax 2310 260171, Τηλ. 2310 267740 - 793 email: sempsi@tee.gr.

Μηχανικός από τεχνική εταιρεία για το τμήμα ανακαινίσεων. Προϋπηρεσία σε αντίστοιχη θέση. Βιογραφικό email: info@kltitor.gr.

Μηχανικός [κωδ. θέσης 2] από μελετητική εταιρεία ΥΕΤΟΣ με εξειδίκευση σε υδραυλικά έργα και οδοποιία. Βιογραφικό Fax 2310 230428, email: yetos@otenet.gr.

Μηχανικός νέα, από τεχνική εταιρεία με έδρα Ν. Μουδανιά. 5έτη εμπειρία. Βιογραφικό Fax 23730 65380, Τηλ. 23730 65440, email: gmaktrisi@elkat.gr.

Μηχανικός από σχολή πληροφορικής. Γνώση και εμπειρία στη διδασκαλία των προγραμμάτων: Corel, Photoshop, H/Y(Ms Office), web design, java, AutoCAD 2D, 3D, ArchiCAD, 3d studio max, autostrad 4μ. Βιογραφικό email: seminar97@ gmail.com.

Μηχανικός από Κεραμείς Α.Ε. για παροχή συμβουλευτικών υπηρεσιών σε θέματα ακινήτων στη Βόρειο Ελλάδα. Προϋπηρεσία, άπαιστα Αγγλικά, Γ.Ο.Κ., πολεοδομική έρευνα, έρευνα στοιχείων αξιών ακινήτων, πραγματοποίηση αυτοψιών. Βιογραφικό, συνοδευτική επιστολή, email: HR@kerameys.gr.

Μηχανικός από ανώνυμη εταιρεία εξοπλισμού καταστημάτων, ως υπεύθυνος εργοταξίου με αρμοδιότητες: σύνταξη οικονομικών πρόσφορων, επίβλεψη οικοδομικών εργασιών, αυστηρή τήρηση χρονοδιαγραμμάτων. Ζήτη εμπειρία σε ανακαινιστική εσωτερικών χώρων. Γνώση σχεδιαστικών προγραμμάτων επιθυμητή. Fax 2310 569719, Τηλ 2310 569700. Υπόψη κ. Χρ. Αγγέλν.

Μηχανικός Προγραμματιστής, από την Last Offer υπηρεσίες διαδικτύου - διαφήμιση, στον Έυσομο Θεσσαλονίκης, ως WEB PROGRAMMER. Προϋπηρεσία, γνώση php my Sql Azax κ.λ.π. Fax 2310 762095, 694 4429992, email: lastoffer@otenet.gr.

Μηχανικός Παραγωγής και Διοίκησης από την Ιωνική Σφολιάτα Α.Ε., ως υπεύθυνος Βάρδιας. Ηλικία έως 35 ετών, H/Y(Word, Excel), ISO 22000 προγραμματισμός παραγωγής, προϋπηρεσία στη βιομηχανία τροφίμων. Βιογραφικό Fax 2310 778225, email: info@ioniki.gr.com. Υπόψη Μ. Μ.

Μηχανικός Χωροταξίας για συνεργασία. Άπαιστα Αγγλικά, μεταπτυχιακός τίτλος (κατά προτίμηση από αγγλόφωνο πανεπιστήμιο) ανθρωπογεωγραφίας ή οικονομικής γεωγραφίας ή περιφερειακής ανάπτυξης. Βιογραφικό email: geosplan@ gmail.com.

Μηχανολόγος Γνώση νομοθεσίας για Α.Μ.Ε.Α, για ανεγκυκλιώτες και για αναβα-

τόρια. Τηλ 697 6800825.

Μηχανολόγος από Dimakis Α.Ε. θέρμανση ύδρευση, φυσικό αέριο ως εσωτερικός πωλητής για στελέχωση του καταστήματος της ανατολικής Θεσσαλονίκης. Βιογραφικό Fax 2310 857540, Τηλ 2310 848845, email: zoi@de-dimakis.gr.

Μηχανολόγος από βιομηχανία ξύλου με έδρα ΒΙ.ΠΕ. Θεσσαλονίκης, ως υπεύθυνος παραγωγής. 5έτη προϋπηρεσία, σε αντίστοιχη θέση. Γνώση Αγγλικών, ή Γερμανικών, άδεια οδηγήσεως, εκπληρωμένες στρατιωτικές υποχρεώσεις. Βιογραφικό Fax 2310 795167, Τηλ 2310 795796.

Μηχανολόγος από βιομηχανία κατασκευής ψυγείων στη Ν. Σάντα Κική, ως βοηθός προϊσταμένου παραγωγής. Ηλικία έως 33 ετών. Προϋπηρεσία σε γραμμές παραγωγής επιθυμητή. Βιογραφικό Τηλ 23410 64639, email: crystal@crystal.gr. Υπόψη κας Νικολαΐδου Μαρία.

Μηχανολόγος από εταιρεία κατασκευής συνθετικών κουφωμάτων και αλουμινο-συστήματα Stabil System Α.Ε. με έδρα το Στρυμονοχώρι Σιδηροκάστρου για στελέχωση του τμήματος παραγωγής. Προϋπηρεσία σε αντίστοιχη θέση επιθυμητή. Βιογραφικό Fax 2310 692829, Τηλ 2310 692810, email: ggavrilisis@stabil.gr. Υπόψη Γαβριλίδης.

Μηχανολόγος ή Ηλεκτρολόγος από γραφείο μελετών. Γνώση AutoCAD, H/Y, για εκπόνηση μελετών. Επιθυμητή και σχετική εμπειρία σε θέματα αδειοδότησης βιομηχανικών εγκαταστάσεων. Βιογραφικό email: pashalis@koptsis.gr.

Πολιτικός Μηχανικός Γνώση Praxis. Τηλ 697 7982386.

Πολιτικός Μηχανικός Γνώση νομοθεσίας για Α.Μ.Ε.Α. Τηλ 697 6800825.

Πολιτικός Μηχανικός νέος, από τεχνική εταιρεία. Βιογραφικό Fax 2310 446971.

Πολιτικός Μηχανικός από τεχνική εργοληπτική εταιρεία. Με εμπειρία σε δημόσια έργα. Βιογραφικό email: atarvan@tee.gr.

Πολιτικός Μηχανικός από EUROCO Α.Ε., ως υπεύθυνος έργων. Ηλικία έως 40 ετών, 5έτη εμπειρία, Αγγλικά, H/Y. Βιογραφικό Fax 2310 795167, Τηλ 2310 795796.

Πολιτικός Μηχανικός από τεχνική εταιρεία, για εργοτάξιο στη Θεσσαλονίκη. 5έτη εμπειρία εργοταξίου. Βιογραφικό Fax 2310 445507, Τηλ. 2310 445367.

Πολιτικός Μηχανικός ή Αρχιτέκτων για συνεργασία σε δημόσια έργα. Τηλ 2310 210141.

Πολιτικός Μηχανικός ή Αρχιτέκτων νέα, από τεχνική εταιρεία με έδρα Ν. Μουδανιά. 5έτη εμπειρία. Βιογραφικό Fax 23730 65380, Τηλ. 23730 65440, email: gmaktrisi@elkat.gr.

Πολιτικός Μηχανικός ή Μηχανολόγος από SIGMA Consultants ΕΠΕ. Ζήτη εμπειρία, άπαιστα Αγγλικά, H/Y, AutoCAD. Προϋπηρεσία στην εκπόνηση ενεργειακών και περιβαλλοντικών μελετών. Επιθυμητές σχετικές μεταπτυχιακές σπουδές. Βιογραφικό Fax 2310 286612, email: m.delakia@sigmaconsultants.gr.

Τοπογράφος Μηχανικός [κωδ. Θέση 1] από μελετητική εταιρεία ΥΕΤΟΣ. Βιογραφικό Fax 2310 230428, email: yetos@otenet.gr.

Τοπογράφος Μηχανικός από Γεωανάλυση Α.Ε. για το γραφείο της στη Θεσσαλονίκη. Εμπειρία σε κατηγορία έργων οδοποιίας. Fax 2310 496880, email: cv@geoanalysis.gr.

Τοπογράφος Μηχανικός από Γεωανάλυση Α.Ε. για το γραφείο της στη Θεσσαλονίκη. Γνώση σε GIS, ARCGIS σε επίπεδο προγραμματισμού. Βιογραφικό Fax 2310 496880, email: cv@geoanalysis.gr.

Τοπογράφος Μηχανικός ή Πολιτικός Μηχανικός από ανώνυμη τεχνική εταιρεία. Βιογραφικό Fax 2310 887483.

Χημικός Μηχανικός ή Μηχανολόγος ή Ηλεκτρολόγος από τεχνική εταιρεία εμπορική Α.Ε. Βιογραφικό Fax 2310 918118.

Β. ΣΥΝΕΡΓΑΣΙΑ



Αρχιτέκτων μέλος ΤΕΕ 2001, με εμπειρία σε επίβλεψη, διαχείριση και διοίκηση εργοταξίου και μελέτες εφαρμογής, για εργασία. Τηλ 693 7166499.

Αρχιτεκτόνισσα Ζήτη εμπειρία σε αρχιτεκτονικές μελέτες, ευχέρεια στη σύνθεση. Γνώση H/Y(Ms Office), AutoCAD 2D, 3D, Photoshop, για συνεργασία με αρχιτεκτονική ή τεχνικά γραφεία. Τηλ 694 5411924.

Αρχιτέκτων, με ευχέρεια στη σύνθεση. Γνώση στο 3d σχεδιασμού, AutoCAD, ArchiCAD, Artlantis, Photoshop, και άλλα σχεδιαστικά προγράμματα, για συνεργασία με μηχανικούς, εργολάβους και μελετητικά γραφεία. Τηλ 693 7070382.

Ηλεκτρολόγος. Με βιομηχανική εμπειρία στη διοίκηση, παραγωγή, συντήρηση, εμπειρία στα φωτοβολταϊκά. Άπαιστα Αγγλικά, Γερμανικά, Ρουμανικά, H/Y(Ms Office). Πολυετές εργασία σε Γαλλία και σε ΗΠΑ. Για στελέχωση εταιρείας. Τηλ 694 5622686.

Ηλεκτρολόγος και Μηχανικός H/Y, μέλος ΤΕΕ 2008, μικρή εμπειρία σε Η/Μ. Γνώση Αγγλικών, H/Y(MS Office), AutoCAD, 4M Fine, Tisoft, C, για εργασία. Τηλ. 694 7828806, email: stathismout@ gmail.com.

Ηλεκτρολόγος και Μηχανικός H/Y, με μεταπτυχιακό στη διοίκηση επιχειρήσεων. Γνώση άπαιστα Αγγλικά, H/Y, AutoCAD, 4M, εκπληρωμένες στρατιωτικές υποχρεώσεις, άδεια οδηγήσεως, για εργασία στην περιοχή της Θεσσαλονίκης. Τηλ 694 8594718.

Ηλεκτρολόγος και Μηχανικός H/Y μέλος ΤΕΕ 2005, 2,5έτη προϋπηρεσία σε τεχνική εταιρεία. Γνώση μελετών φυσικού αερίου, Αγγλικών, H/Y(MS Office), AutoCAD, 4M, για εργασία εντός Θεσσαλονίκης. Τηλ. 697 7386856, email: ilektrologos_mixanikos@yahoo.com.

Ηλεκτρολόγος - Μηχανολόγος με διοικητική και εργοταξιακή εμπειρία βιομηχανικών και κτιριακών έργων, μελέτες καθοδικής προστασίας σε έργα φυσικού αερίου, άπαιστα Αγγλικά, H/Y, δίπλωμα οδηγήσεως, για εργασία ή συνεργασία. Τηλ. 2310 314278, 697 6206265.

Μηχανικός Περιβάλλοντος με μελετητικό πτυχίο Α' τάξης κατηγορία 27 (περιβαλλοντικές μελέτες), για στελέχωση εταιρείας. Τηλ 697 3036907, email: fotis.anastasiadis@gmail.com.

Μηχανικός Περιβάλλοντος, μέλος ΤΕΕ 2005, Msc " Προστασία Περιβάλλοντος & Βιώσιμη Ανάπτυξη" ΑΠΘ, εμπειρία σε περιβαλλοντικές μελέτες, άπαιστα Αγγλικά, H/Y(Ms Office), AutoCAD, ArcGIS, γνώση ειδικών προγραμμάτων περιβαλλοντικών εφαρμογών, για εργασία σε μελετητικές - κατασκευαστικές εταιρείες. Τηλ. 697 7608922.

Μηχανολόγος - Ηλεκτρολόγος με ευρεία εργοταξιακή εμπειρία, άπαιστα Αγγλικά, H/Y, εμπειρία σε έργα φυσικού αερίου, μελετητής καθοδικής προστασίας χαλυβδωσώνων, για εργασία. Τηλ. 2310 314278, 697 6206265.

Πολιτικός Μηχανικός για στελέχωση εταιρείας με MEK Γ' οικοδομικά, οδοποιία, υδραυλικά, ενεργειακά - βιομηχανικά, MEK Α' λιμενικά. Τηλ. 697 7589875.

Πολιτικός Μηχανικός με 10έτη εμπειρία και τη σύνταξη τεχνικών δημοπράτησης και προμετρήσεων - επιμετρήσεων, για συνεργασία. Τηλ 694 4227787.

Πολιτικός Μηχανικός μέλος ΤΕΕ 1993, δομοστατικός. 15έτη εμπειρία στις στατικές μελέτες κτιριακών έργων, για συνεργασία με τεχνικά γραφεία, κατασκευαστικές εταιρείες. Τηλ 694 5551713.

Πολιτικός Μηχανικός με εμπειρία στην έκδοση οικοδομικών αδειών, την εκπόνηση στατικών και υδραυλικών μελετών και τη σύνταξη τεχνικών δημοπράτησης και προμετρήσεων - επιμετρήσεων, για συνεργασία. Τηλ. 2310 920453, 694 6783844.

Πολιτικός Μηχανικός με εμπειρία στην έκδοση οικοδομικών αδειών, την εκπόνηση στατικών μελετών, για εξωτερική συνεργασία με μηχανικούς, εργολάβους, τεχνικές κατασκευαστικές εταιρείες. Τηλ. 23920 20099, 697 7166269.

Πολιτικός Μηχανικός εμπειρία στην έκδοση οικοδομικών αδειών. Μελέτες αρχιτεκτονικές, στατικές, 3D, φωτορεαλισμό. Γνώση ΓΟΚ, AutoCAD, ArchiCAD, FESPA - TEKTON, STEEL, Photoshop, για εργασία. Τηλ. 2310 840785, 694 6814379.

Πολιτικός Μηχανικός με εμπειρία σε στατικές μελέτες οπλισμένου σκυροδέματος, μεταλλικών και σύμμεικτων κατασκευών, έκδοση οικοδομικών αδειών, για εξωτερική συνεργασία με αρχιτέκτονες, εργολάβους και τεχνικές εταιρίες. Τηλ. 694 4832265.

Πολιτικός Μηχανικός με εμπειρία στην έκδοση οικοδομικών αδειών, την εκπόνηση στατικών μελετών, την ανακαίνιση κατοικιών και επαγγελματικών χώρων, εμπειρία επιδοτούμενων έργων διαχείρισης έργων, για συνεργασία. Τηλ 694 4245002, email: d_chrysi@hotmail.com.

Πολιτικός Μηχανικός μέλος ΤΕΕ 2005, κάτοχος μεταπτυχιακού διπλώματος «Αντισεισμικός Σχεδιασμός Τεχνικών Έργων», 3έτη εμπειρία σε μελέτες οικοδομικών έργων, έκδοση οικοδομικών αδειών, για συνεργασία με μηχανικούς, εργολάβους, τεχνικές κατασκευαστικές εταιρείες. Τηλ 697 2778846.

Πολιτικός Μηχανικός μέλος ΤΕΕ 2007, 4ετή εμπειρία σε αρχιτεκτονικές μελέτες εφαρμογής και πολεοδομίας, μεταλλικών κτιρίων και ιδιωτικών έργων, Γνώση Αγγλικών, AutoCAD 2D, FESPA, Corel, Photoshop, 3D Studio Max, για συνεργασία με τεχνική εταιρεία ή γραφείο μελετών στη Θεσσαλονίκη. Τηλ 694 6471988.

Πολιτικός Μηχανικός μέλος ΤΕΕ 2003. 5έτη εμπειρία σε έκδοση οικοδομικών αδειών και σε τοπογραφικές εργασίες με πλήρη εξοπλισμό. Γνώση Autodesk Land Desktop, ArchiCAD, 3D απεικόνιση, για εργασία ή για συνεργασία με μηχανικούς, εργολάβους, τεχνικές εταιρείες. Τηλ 697 2500736.

Πολιτικός Μηχανικός μέλος ΤΕΕ 2005, 5έτη εμπειρία σε τεχνικό γραφείο, αρχιτεκτονικές μελέτες, έκδοση οικοδομικών αδειών, μικρή εμπειρία σε δημόσια έργα. Γνώση Γ.Ο.Κ., Αγγλικών, H/Y(Ms Office), προγραμμάτων σχεδιασμού, ATLAS, για εργασία σε μελετητική - κατασκευαστική εταιρεία στη Θεσσαλονίκη. Τηλ 694 8608235.

03

- Τα «μπετά», η καινοτομία και η ελληνική οικονομία

04

- Ημιυπαίθριοι και διοικητικές αλλαγές στο επίκεντρο
- Αντικατάσταση μέλους

05

- Να ακυρωθούν οι αποφάσεις για την παραχώρηση δασικής έκτασης στο Πανόραμα
- Συνάντηση με το Μητροπολίτη

06

- Σεμινάρια μικρής διάρκειας
- Εξοικονόμηση ενέργειας στα κτίρια

07

- Διαχείριση και αξιοποίηση ακινήτων. Επενδύσεις - προοπτικές
- Συνάντηση για τα δημόσια έργα

08

- Επαγγελματικά

10

- Ενδιαφέρον

12-13

- G.I.S. στο Δήμο Θεσσαλονίκης .

14

- Τριπλή Ελληνική συμμετοχή στο Ευρωπαϊκό Top-100 κασκευαστών
- Ψήφισμα του Δήμου Πανοράματος για εκτάσεις 32+1.000 στρεμμάτων
- «Επιτροπή διακανονισμού διαφορών» με τον ΟΑΣΘ

15

- Ομιλία - Σεμινάριο στο ΙΤΣΑΚ
- «Έφυγε» στις 11/4 ο Ευάγγελος Κουλουμπής
- Οι εκπρόσωποι του ΤΕΕ/ΤΚΜ

16

- Με μια ματιά

18

- Συλλογικά - Παραταξιακά

19

- Προσωπική επιστολή του Ηλία Χορμιογλου

20

- Γιώργος Παπαστεργίου Κοινό το μέλλον Πιερίας - Θεσσαλονίκης

23

- Ζητείται

ΕΠΙΣΚΕΦΘΕΙΤΕ ΜΑΣ...

<http://www.tkm.tee.gr>

<http://www.tkm.tee.gr>