

ΣΥΝΕΝΤΕΥΞΗ

ΦΑΚΕΛΟΣ: ΟΙΚΟΝΟΜΙΚΗ ΚΡΙΣΗ και ΑΝΑΚΑΜΨΗ

Τι προτείνουν οι φορείς, για την έξοδο από το τούνελ

■ Αλεξάνδρα Γούτα



Τα ποσοστά και οι αριθμοί, που αποτυπώνουν τον μέχρι στιγμής αντίκτυπο της κρίσης στην οικονομία της Βόρειας Ελλάδας, μιλούν από μόνα τους: ανεργία 25% στη Θεσσαλονίκη, μείωση οικοδομικής δραστηριότητας κατά 68% (βάσει επιφάνειας) στην Κ. Μακεδονία, οικονομικές ζημιές για μία στις τρεις επιχειρήσεις, εκατοντάδες καταστήματα με κατεβασμένα ρολά. Για τους ανθρώπους της αγοράς, το χτύπημα είναι διπλό, γιατί αφενός πλήττονται οι ίδιοι, μεταξύ άλλων, από το κλείσιμο της στρόφιγγας της τραπεζικής ρευστότητας, αφετέρου εισπράττουν την κάθετη πτώση καταναλωτικής ζήτησης, που έρχεται «πακέτο» με τη μείωση της αγοραστικής δύναμης των Ελλήνων, τις χιλιάδες απολύσεις και τις εργασιακές εφεδρείες.

Τι προτείνουν οι διοικήσεις των παραγωγικών και συνδικαλιστικών φορέων για να αλλάξει η κατάσταση; Στη συντριπτική τους πλειοψηφία, οι διοικήσεις των παραγωγικών φορέων συγκλίνουν στην αναγκαιότητα μέτρων, που πρώτα από όλα θα δείξουν ότι η νοοτροπία του κράτους όντως αλλάζει και θα ανορθώσουν την ψυχολογία καταναλωτών και επιχειρηματιών.

Εξειδικεύοντας στις προτάσεις τους, εξηγούν τι περιμένουν από το νέο φορολογικό σύστημα, το οποίο προτείνεται να είναι σταθερό επί δεκαετία, ζητούν αξιοποίηση του ΕΣΠΑ, κίνητρα για την προσέλκυση επενδύσεων και ρεαλιστικό νομικό πλαίσιο, που θα επιτρέψει τον επαναπατρισμό ελληνικών κεφαλαίων από το εξωτερικό.

Οι πρόεδροι του Συνδέσμου Βιομηχανιών Βορείου Ελλάδος, των επιμελητηρίων Εμποροβιομηχανικό, Βιοτεχνικό και Επαγγελματικό και του Εργατοϋπαλληλικού Κέντρου Θεσσαλονίκης μίλησαν στο «Τ» για το πώς θεωρούν ότι θα μπορούσαμε να βγούμε από το τούνελ. Απάντησαν στα εξής τρία ερωτήματα, κοινά για όλους:

-Ποιο είναι το στατιστικό στοιχείο, που αποτυπώνει με τον πιο ανάγλυφο τρόπο τις επιπτώσεις της οικονομικής κρίσης στον χώρο που εκπροσωπείτε;

-Ποιο θα πρέπει να είναι το «πρώτο βήμα» για την έξοδο της ελληνικής οικονομίας και κοινωνίας από την κρίση;

-Ποια θα πρέπει να είναι η πρώτη προτεραιότητα για έξοδο του χώρου που εκπροσωπείτε από την κρίση;

Θα ακολουθήσει δεύτερη «πολλαπλή» συνέντευξη για το θέμα της κρίσης και της ανάκαμψης, με εκπροσώπους επιστημονικών φορέων.



Νικόλαος Πέντζος
πρόεδρος Συνδέσμου Βιομηχανιών Β.Ελλάδος

Απαραίτητη η πολιτική συναίνεση

- Οι οφειλές του κράτους προς τις επιχειρήσεις-μέλη του ΣΒΒΕ, ανέρχονται σε περίπου 500 εκατ. ευρώ προ τετραμήνου

- Το 2010 ο τζίρος των βορειοελλαδικών επιχειρήσεων διαμορφώθηκε στα χαμηλότερα επίπεδα των τελευταίων πέντε (5) ετών

- Το πρώτο βήμα για την έξοδο της ελληνικής οικονομίας και κοινωνίας από την κρίση είναι η παραδοχή από όλους μας των λαθών που έχουν γίνει

- Η αδυναμία συναίνεσης του πολιτικού συστήματος απαξιώνει την εικόνα και το όνομα της χώρας μας παγκοσμίως

- Το μείζον ζήτημα για την έξοδο των μεταποιητικών επιχειρήσεων από την οικονομική κρίση είναι η ενίσχυση της ρευστότητάς τους

1.Θεωρώ ότι δύο είναι οι αριθμοδείκτες οι οποίοι «αποτυπώνουν με τον πλέον ανάγλυφο τρόπο τις επιπτώσεις της οικονομικής κρίσης στη μεταποιητική δραστηριότητα στη Βόρεια Ελλάδα»: ο κύκλος εργασιών και το περιθώριο καθαρού κέρδους των επιχειρήσεων. Συγκεκριμένα για το 2010 τα κέρδη για τη μεταποίηση των επιχειρήσεων της Βορείου Ελλάδος είναι μηδενικά, ενώ ο κύκλος εργασιών διαμορφώνεται στα χαμηλότερα επίπεδα των τελευταίων πέντε (5) ετών, έχοντας μάλιστα σημειώσει πτώση το 2010 σε σχέση με το 2009 κατά -7,1%.

Τα παραπάνω προκύπτουν από την ετήσια έρευνα στοιχείων τριακοσίων (300) ισολογισμών των μεγαλύτερων επιχειρήσεων της Βορείου Ελλάδος που υλοποιεί ο ΣΒΒΕ τα τελευταία έξι (6) χρόνια. Στο γράφημα που ακολουθεί αποτυπώνεται η εξέλιξη του κύκλου εργασιών, των καθαρών αποτελεσμάτων προ φόρων και του περιθωρίου καθαρού κέρδους για τις τριακοσίες (300) επιχειρήσεις του δείγματος την πενταετία 2006 - 2010 έτσι όπως αυτά προέκυψαν από τις μελέτες της τελευταίας πενταετίας.

Εξέλιξη του Κύκλου Εργασιών, των Καθαρών Αποτελεσμάτων προ Φόρων και του Περιθωρίου καθαρού Κέρδους την πενταετία 2006-2010

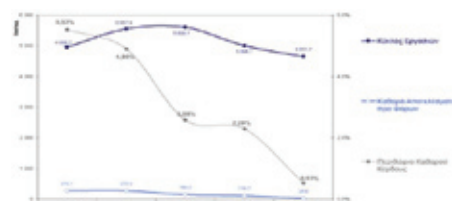

2. Πιστεύω ότι το πρώτο βήμα για την έξοδο της ελληνικής οικονομίας και κοινωνίας από την κρίση είναι η παραδοχή από όλους μας των λαθών που έχουν γίνει κατά το παρελθόν και των συνεπειών τους, τις οποίες καλούμαστε ως κοινωνία σήμερα να «πληρώσουμε». Κατά συνέπεια η δημοσιονομική προσαρμογή της χώρας που είναι αναγκαία για τη συνέχειά της, προϋποθέτει τη μείωση του μεγέθους του κράτους και τον εξορθολογισμό της λειτουργίας του, ούτως ώστε τα επόμενα χρόνια να μπορέσουμε να ενταχθούμε ξανά στην οικογένεια των κρατών της Ευρώπης με ισότιμους όρους. Ο ΣΒΒΕ υποστηρίζει ότι η ανάγκη για την επανάκτηση της αξιοπιστίας της χώρας, μπορεί να εκπληρωθεί μόνον μέσω της συναίνεσης των πολιτικών δυνάμεων του τόπου, οι οποίες από κοινού και με συγκεκριμένα μέτρα πολιτικής θα αντιμετωπίσουν την οικονομική κρίση. Σε κάθε περίπτωση, η αδυναμία συναίνεσης του πολιτικού συστήματος απαξιώνει την εικόνα και το όνομα της χώρας μας παγκοσμίως, γεγονός το οποίο έχει άμεσο αντίκτυπο στις εξωστρεφείς επιχειρήσεις που αποτελούν τη σπουδαιότερη ελπίδα για την ανάκαμψη της Ελληνικής οικονομίας.

3. Το μείζον ζήτημα για την έξοδο των μεταποιητικών επιχειρήσεων από την οικονομική κρίση είναι η ενίσχυση της ρευστότητάς τους, η οποία μπορεί να γίνει, κυρίως, με το συμψηφισμό των οφειλών των επιχειρήσεων προς το κράτος, με τις οφειλές του κράτους προς τις επιχειρήσεις. Επισημαίνω, ακριβώς για να καταδείξω το μέγεθος του προβλήματος, ότι οι οφειλές του κράτους προς τις επιχειρήσεις που είναι μέλη του ΣΒΒΕ, δηλαδή επιχειρήσεων της Βορείου Ελλάδος πριν μόλις τέσσερις μήνες ανέρχοντο σε περίπου 500 εκατ. Ευρώ. Αντιλαμβάνεστε λοιπόν το μέγεθος και τη σημασία του προβλήματος για τη συνέχεια και βιωσιμότητα των επιχειρήσεων στη χώρα μας και την αναγκαιότητα άμεσων κυβερνητικών πρωτοβουλιών για την υλοποίησή του.

Τέλος, βασική μας θέση τα τελευταία χρόνια είναι η επιδότηση της εργασίας και όχι της ανεργίας, δηλαδή προτείνουμε την επιδότηση των εργοδοτικών εισφορών για τις επιχειρήσεις, τουλάχιστον για τα επόμενα τρία χρόνια, ούτως ώστε να διατηρηθούν τουλάχιστον οι υφιστάμενες θέσεις εργασίας.



Δημήτρης Μπακατσέλος
πρόεδρος Εμποροβιομηχανικού
Επιμελητηρίου

**Ισχυρά κίνητρα για επαναπατρι-
σμό κεφαλαίων, που «έφυγαν»**

- Στη μεταποίηση, μια στις τρεις επιχειρήσεις είναι ζημιογόνες.
 - Σοβαρό πλήγμα όμως έχουν δεχθεί όλες οι εμπορικές επιχειρήσεις λιανικής και ιδιαίτερα ο κλάδος εμπορίας αυτοκινήτων όπου η μείωση των πωλήσεων άγγιξε το 43%.
 - Αυτή τη στιγμή πρέπει να δώσουμε το μήνυμα προς πάσα κατεύθυνση ότι αλλάζουμε νοσοτροπία και τρόπο λειτουργίας του κράτους.
 - Πρέπει να δημιουργηθεί ένα νέο ρεαλιστικό νομικό πλαίσιο που μέσω ισχυρών κινήτρων θα επιτρέψει τον επαναπατρισμό των ελληνικών κεφαλαίων από το εξωτερικό
 - Το κράτος πρέπει να δεσμευτεί για σταθερό φορολογικό περιβάλλον για μια δεκαετία.
1. Μέχρι στιγμής η κρίση έχει γίνει ιδιαίτερα αισθητή στη Θεσσαλονίκη, στο κέντρο της οποίας ένα στα πέντε καταστήματα είναι κλειστό, ενώ η ανεργία στην πόλη ξεπερνά το 25% (σύμφωνα με το Εργατικό Κέντρο Θεσσαλονίκης). Τις σοβαρότερες απώλειες έχει υποστεί ο κατασκευαστικός τομέας, λόγω της πρωτοφανούς μείωσης στον καταναλωτικό δανεισμό και τις δημόσιες επενδύσεις, και ως γνωστόν η πτώση της δραστηριότητας του κατασκευαστικού τομέα συμπαράσφει μια σειρά από άλλες επιχειρηματικές δραστηριότητες και επαγγέλματα. Σύμφωνα με τη ελληνική στατιστική αρχή, η μείωση της οικοδομικής δραστηριότητας στην Κεντρική Μακεδονία έφθασε το 40%, με βάση τις άδειες και το 68%, με βάση την επιφάνεια. Σοβαρό πλήγμα όμως έχουν δεχθεί και όλες οι εμπορικές επιχειρήσεις λιανικής και ιδιαίτερα ο κλάδος εμπορίας αυτοκινήτων, όπου η μείωση των πωλήσεων άγγιξε το 43%. Τέλος στη μεταποίηση, μια στις τρεις επιχειρήσεις είναι ζημιογόνες.
2. Αυτή τη στιγμή πρέπει να δώσουμε το μήνυμα προς πάσα κατεύθυνση ότι αλλάζουμε νοσοτροπία και τρόπο λειτουργίας του κράτους. Να διορθώσουμε τα λάθη που μας έφεραν ως εδώ. Και φυσικά αυτά δεν πρέπει να μείνουν στα λόγια, αλλά να υλοποιηθούν. Μόνο τότε θα ανακτήσουμε την αξιοπιστία μας. Για να βγούμε λοιπόν από αυτό το φαύλο κύκλο που οδηγεί σε επιδείνωση της ύφεσης, πρέπει να αλλάξει άμεσα η στόχευση της οικονομικής μας πολιτικής.
- Είναι απόλυτη ανάγκη το νέο φορολογικό σύστημα, που σχεδιάζεται και θα δημοσιοποιη-

θεί εντός των προσεχών εβδομάδων, να στοχεύσει στην πάταξη:

- της φοροδιαφυγής,
- της εισφοροδιαφυγής,
- της διαφθοράς και
- του παρεμπορίου.

Επιπλέον, πρέπει να δημιουργηθεί ένα νέο ρεαλιστικό νομικό πλαίσιο που μέσω ισχυρών κινήτρων θα επιτρέψει τον επαναπατρισμό των ελληνικών κεφαλαίων από το εξωτερικό.

3. Μόνο με την επιστροφή της οικονομίας στην ανάπτυξη θα βελτιωθεί και η ψυχολογία του ελληνικού λαού, που αυτή τη στιγμή βρίσκεται στο ναδίρ λόγω μείωσης του εισοδήματος, αυξανόμενης ανεργίας και αβεβαιότητας για το μέλλον. Για την επιστροφή στην ανάπτυξη χρειάζεται η άμεση δημιουργία ενός κλίματος που θα προσελκύσει ιδιωτικές επενδύσεις. Για την προσέλκυση επενδύσεων χρειάζεται:

- Μείωση των φορολογικών συντελεστών στις επιχειρήσεις.
 - Δέσμευση του Κράτους για σταθερό φορολογικό περιβάλλον για μια δεκαετία.
 - Να γίνει συμψηφισμός των οφειλών των επιχειρήσεων με επιστροφές φόρων (εισοδήματος, ΦΠΑ κ.α.).
 - Απλοποίηση όλων των διαδικασιών που σχετίζονται με τη λειτουργία με χρήση νέων τεχνολογιών - να θεσπισθεί η υποχρεωτική διασύνδεση των βάσεων όλων των υπηρεσιών του δημοσίου.
 - Να θεσπισθεί η υποχρεωτική εφαρμογή του νόμου fast track και επέκτασή του προκειμένου να καλύπτει κάθε ύψους νέα επένδυση.
- Για την επιστροφή στην ανάπτυξη όμως, πρέπει να αξιοποιηθούν τα κονδύλια του ΕΣΠΑ που μαζί με το Πρόγραμμα Δημοσίων Επενδύσεων μπορούν να βοηθήσουν σημαντικά στην ανάπτυξη της ελληνικής οικονομίας. Αυτός είναι και ο λόγος που οι ευρωπαίοι εταίροι μας εξετάζουν την εκταμίευση των κονδυλίων χωρίς την καταβολή της εθνικής συμμετοχής.



Παναγιώτης Παπαδόπουλος
πρόεδρος Βιοτεχνικού Επιμε-
λητηρίου

**Η εξωστρέφεια το σίγουρο
μονοπάτι για την επιβίωση**

- Στο πρώτο εξάμηνο του τρέχοντος έτους 558 επιχειρήσεις του κλάδου κατέβασαν ρολά, έναντι 481 το αντίστοιχο περσινό διάστημα.
- Πρέπει να γίνουν τα απαραίτητα βήματα για την περιστολή των δημόσιων δαπανών, την

προώθηση των αποκρτικοποιήσεων και την πάταξη της φοροδιαφυγής και εισφοροδιαφυγής, στην οποία επιδίδονται ανέτως οι έχοντες και κατέχοντες.

- Σε μια εποχή που οι επιχειρήσεις χρειάζονται επειγόντως ρευστότητα, η αδιαφορία των τραπεζών είναι αξιομνημόνευτη. Η κυβέρνηση πρέπει να παρέμβει.

- Η νέα συγκυρία επιτάσσει την προώθηση ενός νέου αναπτυξιακού προτύπου που θα βασίζεται στην διαρθρωτική ανταγωνιστικότητα

1. Η εικόνα των ελληνικών επιχειρήσεων είναι απελπιστική. Ο νέος λογαριασμός της τρύκας με τα πρόσφατα βάρη στα νοικοκυριά και τις ανεξάντλητες αυξήσεις φόρων μειώνει περαιτέρω τον κύκλο εργασιών των επιχειρήσεων και δημιουργεί κύμα μαζικών απολύσεων και λουκέτων που δεν φαίνεται να μπορούν να αναστραφούν.

Ενδεικτικά της κατάστασης που επικρατεί στη βιοτεχνία είναι τα στοιχεία εξαμήνου όπως αυτά αποτυπώνονται στα μητρώα του Βιοτεχνικού Επιμελητηρίου Θεσσαλονίκης (ΒΕΘ).

Συγκεκριμένα στο πρώτο εξάμηνο του τρέχοντος έτους 558 επιχειρήσεις του κλάδου κατέβασαν ρολά, έναντι 481 το αντίστοιχο περσινό διάστημα. Μάλιστα από το σύνολο των 558 επιχειρήσεων που διαγράφηκαν, οι 352 επιχειρήσεις κρίθηκαν ασύμφορες.

Πολύ φοβάμαι ότι η επιχειρηματική κοινότητα βαδίζει σε δύσβατα και σκοτεινά μονοπάτια, από τα οποία δύσκολα θα βρει δίοδο.

2. Οι παλινωδίες και οι καθυστερήσεις της κυβέρνησης, που δείχνει να βαδίζει χωρίς χάρτη και πυξίδα, και η αδυναμία των στελεχών της να ασκήσουν μία πολιτική, που θα αποδίδει σε δημοσιονομικό επίπεδο και θα διατηρεί αναπτυξιακή αιχμή, είναι παροιμιώδης.

Πρέπει επιτέλους να γίνουν τα απαραίτητα βήματα προκειμένου να γίνει ουσιαστική περιστολή των δημόσιων δαπανών, να προχωρήσουν οι αποκρτικοποιήσεις που μοιάζουν σε πολλές περιπτώσεις να αποτελούν μονόδρομο, ώστε να προσελκύσουμε επενδύσεις, να παταχθεί η φοροδιαφυγή και η εισφοροδιαφυγή στην οποία επιδίδονται με μεγάλη άνεση οι έχοντες και κατέχοντες.

Την ίδια ώρα, σε μία αγορά που χρειάζεται επειγόντως ρευστότητα για να κινηθεί, η αδιαφορία των τραπεζών είναι αξιομνημόνευτη. Άλλο ένα σοβαρότατο ζήτημα για το οποίο η κυβέρνηση θα πρέπει να επέμβει.

Συνέχεια στη σελίδα 22 ➔

ΣΥΝΕΝΤΕΥΞΗ



Συνέχεια από τη σελίδα 21 >

Παράλληλα η ρευστότητα μπορεί να ενισχυθεί μέσα από προγράμματα, όπως για παράδειγμα το ΕΣΠΑ, ενώ θα πρέπει να ενεργοποιηθούν τα ΣΔΙΤ που παραμένουν στα χαρτιά.

3. Σε μια εποχή ύφεσης, κατά την οποία η εγχώρια αγορά συνεχώς συρρικνώνεται και σε όλους τους κλάδους της οικονομίας επικρατεί ανασφάλεια και απαισιοδοξία, η εξωστρέφεια αποτελεί το σίγουρο μονοπάτι για την επιβίωση και την ανάπτυξη των ελληνικών επιχειρήσεων.

Γεγονός που έχουν αντιληφθεί πολλές ελληνικές επιχειρήσεις, οι οποίες πλέον αναζητούν διέξοδο από την κρίση, εντείνοντας την ανάπτυξη της διεθνούς παρουσίας τους.

Παράλληλα η νέα συγκυρία επιτάσσει την προώθηση ενός νέου αναπτυξιακού προτύπου που θα βασίζεται στην διαρθρωτική ανταγωνιστικότητα (πάντα υψηλής ποιότητας και χαμηλών τιμών προϊόντων και υπηρεσιών) και στην καινοτομική, τεχνολογική αναβάθμιση των επιχειρήσεων που θα είναι έτοιμες για νέες προκλήσεις.



Μιχάλης Ζορπίδης
πρόεδρος Επαγγελματικού Επιμελητηρίου Θεσσαλονίκης

«Με εισπρακτικά μέτρα δεν λύνεται το πρόβλημα»

- Τον τελευταίο χρόνο κατέβασαν ρολά περισσότερα από 1.000 καταστήματα
- Η αύξηση της ανεργίας αποδεικνύει ότι η πολιτική που εφαρμόζεται δεν έχει αποτέλεσμα
- Για να αισιοδοξούμε πρέπει να βελτιωθεί η ρευστότητα, να μειωθεί ο Φόρος Προστιθέμενης Αξίας (ΦΠΑ) και τα ποσοστά φορολόγησης για να δοθούν κίνητρα στις επιχειρήσεις να βελτιώσουν την παραγωγή και να κάνουν επενδύσεις
- Θεωρούμε απαραίτητο να στηθεί ένας κρατικός τραπεζικός πυλώνας
- Είναι ανάγκη να υιοθετηθεί μια ρεαλιστική πάγια ρύθμιση οφειλών προς την εφορία και τα ασφαλιστικά ταμεία

1. «Οι επιχειρήσεις της Θεσσαλονίκης βιώνουν έντονα την ύφεση που έχει πλήξει τη χώρα μας. Αρκεί να σας πω ότι τον τελευταίο χρόνο κατέβασαν ρολά περισσότερα από 1.000 καταστήματα στην πόλη, με αποτέλεσμα να χαθούν 3.000 θέσεις εργασίας. Ενδεικτικά να σας αναφέρω ότι σύμφωνα με μελέτη του Επαγγελματικού Επιμελητηρίου Θεσσαλονίκης, στην οδό Τσιμισκή έκλεισαν 25 καταστήματα σε σύνολο 260, στην οδό Μητροπόλεως 27 σε σύνολο 250, στην οδό Εγνατίας 63 σε σύνολο 284, ενώ ο συνολικός αριθμός των καταστημάτων στο κέντρο της πόλης που έβαλαν λουκέτο ανέρχεται σε 191. Αυτός άλλωστε είναι και ο λόγος για τον οποίο η ανεργία καλπάζει στη Θεσσαλονίκη, με αποτέλεσμα σήμερα να βρίσκεται στο 25% ενώ μέχρι τέλος του έτους, θεωρώ ότι θα αγγί-

ξει το 30%. Δυστυχώς, η αύξηση της ανεργίας αποδεικνύει ότι η πολιτική που εφαρμόζεται δεν έχει αποτέλεσμα. Αν συνεχιστεί, θα δούμε ακόμη περισσότερες επιχειρήσεις να κλείνουν και ακόμη περισσότερους ανέργους».

2. «Από την αρχή που εμφανίστηκαν τα πρώτα συμπτώματα της οικονομικής κρίσης είχαμε εκφράσει την άποψη ότι για να ξεπεραστεί, πρέπει να δραστηριοποιηθούν οι παράγοντες της πραγματικής οικονομίας και η χώρα να μπει σε τροχιά ανάπτυξης. Με εισπρακτικά μέτρα δεν λύνεται το πρόβλημα. Πρέπει να αρχίσουμε ως χώρα να παράγουμε. Εάν δεν αυξήσουμε την παραγωγή μας, να αυξηθεί παράλληλα το Ακαθάριστο Εθνικό Προϊόν (ΑΕΠ), η κατάσταση θα παραμείνει στην ύφεση που έχουν δημιουργήσει τα μέτρα. Για να αισιοδοξούμε πρέπει να βελτιωθεί η ρευστότητα, να μειωθεί ο Φόρος Προστιθέμενης Αξίας (ΦΠΑ) και τα ποσοστά φορολόγησης για να δοθούν κίνητρα στις επιχειρήσεις να βελτιώσουν την παραγωγή και να κάνουν επενδύσεις».

3. «Θεωρούμε απαραίτητο να στηθεί ένας κρατικός τραπεζικός πυλώνας που θα έχει βασικό στόχο να διοχετεύσει ρευστότητα στην αγορά. Επίσης, θα πρέπει να ενεργοποιηθούν σημαντικά κοινοτικά εργαλεία που παρέχουν μικρά δάνεια σε επιχειρήσεις καθώς το κράτος παρέχει πλουσιοπάροχες εγγυήσεις για τη δανειοδότηση ελλειμματικών δημόσιων επιχειρήσεων αλλά δεν κάνει το ίδιο για την αγορά. Όσον αφορά τα προγράμματα του ΟΑΕΔ, πρέπει να επιδοτούν τη διατήρηση θέσεων εργασίας, χωρίς ειδικούς όρους, όπως η δέσμευση για διατήρηση του προσωπικού. Παράλληλα, είναι ανάγκη να υιοθετηθεί μια ρεαλιστική πάγια ρύθμιση οφειλών προς την εφορία και τα ασφαλιστικά ταμεία, στα πρότυπα του νόμου για τη ρύθμιση οφειλών των υπερχρεωμένων νοικοκυριών προς τις τράπεζες».



Παναγιώτης Τσαρμπουλιδής
πρόεδρος Εργατικού Κέντρου Θεσσαλονίκης

Οι εργαζόμενοι και η κοινωνία δεν αντέχουν άλλο

- Στην οικοδομή η ανεργία φτάνει στο 70%!
- Από τον Σεπτέμβριο του 2009 έχει μπει λουκέτο σε πάνω από το 20% των εμπορικών καταστημάτων και των επιχειρήσεων της πόλης
- Η κυβέρνηση αντί να αντιμετωπίσει το πρόβλημα με αλλαγή της πολιτικής της, εξακολουθεί να παίρνει αυθαίρετα και αντικοινωνικά μέτρα, όπως αυτό της εργασιακής εφεδρείας
- Φτάνουν πια τα μέτρα ενίσχυσης του εγχώριου τραπεζικού συστήματος μέσω της παροχής εγγυήσεων από το δημόσιο
- Η κυβέρνηση οφείλει να διαπραγματευτεί με την Τρόικα των δανειστών παράταση του χρόνου προσαρμογής για τα δημόσια ελλείμματα

1. Ως πρόεδρος του Εργατοϋπαλληλικού Κέντρου Θεσσαλονίκης, θα απαντήσω για τις επιπτώσεις της οικονομικής κρίσης στους

εργαζόμενους γενικά, αφού το σύνολο των κλάδων θίγεται άλλος περισσότερο και άλλος λιγότερο από αυτήν.

Το μεγαλύτερο πρόβλημα για μας είναι η ανεργία και γι αυτήν τα στατιστικά στοιχεία είναι τρομακτικά και αποτυπώνουν πραγματικά με τον πιο ανάγλυφο τρόπο τις επιπτώσεις της οικονομικής κρίσης.

Η ανεργία, σύμφωνα με τα επίσημα στοιχεία της Ευρωπαϊκής Επιτροπής, πανελλαδικά έφτασε το 16,5% (ξεπερνώντας στις γυναίκες το 25% και στους νέους το 40%) και επέστρεψε στα επίπεδα της δεκαετίας του '50.

Στη Θεσσαλονίκη το ποσοστό ανεργίας τον Απρίλιο του 2011 ήταν στο 20,2% και τον Μάιο ξεπέρασε το 22%. Τα δικά μας στοιχεία λένε ότι αγγίζει το 30% και στο τέλος του χρόνου θα φτάσει το 30%, ενώ σε ορισμένους κλάδους όπως η οικοδομή φτάνει στο 70%.

Αν σ αυτά τα στοιχεία προσθέσουμε το γεγονός ότι κυριαρχούν πια στην αγορά εργασίας οι ελαστικές μορφές απασχόλησης (1 στις 2 νέες θέσεις είναι μερικής απασχόλησης), έχουμε ως αποτέλεσμα το 40% των Ελλήνων να βρίσκεται κάτω από το όριο της φτώχειας.

Από τον Σεπτέμβριο του 2009 έχει μπει λουκέτο σε πάνω από το 20% των εμπορικών καταστημάτων και των επιχειρήσεων της πόλης, ενώ στο «κόκκινο» βρίσκονται και πολλές άλλες μικρές και μεγάλες επιχειρήσεις.

Η κυβέρνηση αντί να αντιμετωπίσει το πρόβλημα με αλλαγή της πολιτικής της, εξακολουθεί να παίρνει αυθαίρετα και αντικοινωνικά μέτρα, όπως αυτό της εργασιακής εφεδρείας, που δημιουργούν νέες στρατιές ανέργων και διευρύνουν ακόμη περισσότερο το χάσμα της κοινωνικής συνοχής.

2. Η ανάπτυξη σε συνδυασμό με την πάταξη της φοροδιαφυγής και της φοροκλοπής, την καταπολέμηση της σπατάλης και της παρασιτικής οικονομίας, είναι τα μόνα σοβαρά και αξιόπιστα βήματα που μπορούν να συμβάλλουν στην έξοδο της ελληνικής οικονομίας από την κρίση.

Δυστυχώς όμως η κυβέρνηση με τις υποδείξεις της Τρόικας των δανειστών ακολούθησε μια φορομνηστική πολιτική σε βάρος των φτωχών λαϊκών στρωμάτων, φορτώνοντάς τα συνεχώς με νέα «χαράτσια», αφήνοντας στο απυρόβλητο αυτούς που δημιούργησαν την κρίση, τους φοροφυγάδες και φοροκλέφτες δηλαδή.

3. Η ριζική εξάλειψη των γενεσιουργών αιτιών που τη δημιούργησαν. Η πρώτη προτεραιότητα για την έξοδο της χώρας από την κρίση δεν μπορεί να αφορά τη δαιμονοποίηση του κόστους εργασίας, αλλά την ενίσχυση της ραχοκοκαλιάς της ελληνικής οικονομίας, τις μικρομεσαίες επιχειρήσεις καθώς και την ανάπτυξη του πρωτογενούς τομέα.

Φτάνουν πια τα μέτρα ενίσχυσης του εγχώριου τραπεζικού συστήματος μέσω της παροχής εγγυήσεων από το δημόσιο. Το τελευταίο διάστημα, οι Τράπεζες έλαβαν σημαντικές ενισχύσεις ρευστότητας, ενώ ελάχιστα από τα χρήματα αυτά κατέληξαν στην πραγματική οικονομία. Σήμερα, η κυβέρνηση οφείλει να διαπραγματευτεί με την Τρόικα των δανειστών παράταση του χρόνου προσαρμογής για τα δημόσια ελλείμματα, καθώς και την ενίσχυση των αναπτυξιακών μέτρων γιατί οι εργαζόμενοι και η ελληνική κοινωνία δεν αντέχουν άλλο. ■