

01/ ΤΕΥΧΟΣ
475
15 ΔΕΚΕΜΒΡΙΟΥ 2013

475

ΤΕΥΧΟΣ

Τεχνογράφημα

ΤΕΧΝΙΚΟ ΕΠΙΜΕΛΗΤΗΡΙΟ ΕΛΛΑΔΑΣ / ΤΜΗΜΑ ΚΕΝΤΡΙΚΗΣ ΜΑΚΕΔΟΝΙΑΣ

ΠΛΗΡΩΜΕΝΟ
ΤΕΛΟΣ
Ταχ. Γραφείο
ΘΕΣΣΑΛΟΝΙΚΗΣ 22
Αριθμός Άδειας
020037



ΕΛΤΑ
Hellenic Post



Τιμοκατάλογος Ενοικίασης Αιθουσών ΤΕΕ/ΤΚΜ*

Αιθουσες	Καθημερινή πρωί ή απόγευμα	Καθημερινή όλη μέρα	Σάββατο-Κυριακή πρωί ή απόγευμα	Σάββατο-Κυριακή όλη μέρα
Αμφιθέατρο	400,00 €	500,00 €	500,00 €	700,00 €
Φουαγιέ	200,00 €	300,00 €	330,00 €	500,00 €

* Οι παραπάνω τιμές επιβαρύνονται με ΦΠΑ 23%

➤ Ηλεκτρονικό “Τεχνογράφημα”: Πείτε τη γνώμη σας

Εδώ και αρκετούς μήνες, το “Τεχνογράφημα” έχει γίνει ηλεκτρονικό, προκειμένου να εξοικονομηθούν χρήματα, αλλά και να μειωθεί η κατανάλωση χαρτιού.

Θα θέλαμε τη γνώμη σας για το πώς μπορούμε να το κάνουμε πιο λειτουργικό και ευανάγνωστο:

- Βοηθούν στην εύκολη ανάγνωσή του τα **links** που παραπέμπουν στα κυριότερα περιεχόμενά του;
- Θα προτιμούσατε να το διαβάζετε σε μορφή **.pdf**, όπως σήμερα, ή ως **“flip”** (να “ξεφυλλίζεται” ηλεκτρονικά);
- Θα θέλατε τα άρθρα του να σας παραπέμπουν σε περισσότερες πληροφορίες μέσω **QR Codes** (τα γνωστά τετράγωνα “barcodes”, που σκανάρονται με το κινητό και όταν αναλύονται “επιστρέφουν” στον αναγνώστη περισσότερες φωτογραφίες, κείμενο, βίντεο κτλ);

- Θα θέλατε να περιλαμβάνει χρήσιμα **links προς άλλους ιστοτόπους** για περισσότερες πληροφορίες;
 - Ποιες είναι οι προτάσεις σας για το “στήσιμο” του τεύχους και τον τρόπο προσέγγισης των θεμάτων του;
- Η γνώμη σας πραγματικά μετράει, γιατί θέλουμε το “Τεχνογράφημα” ν’ αποτελεί μέσο ενημέρωσης και έκφρασης των μηχανικών.

Μπορείτε να αποστέλλετε τις προτάσεις σας **μέχρι την 31η Δεκεμβρίου** στις παρακάτω ηλεκτρονικές διευθύνσεις:

- alexandragouta@gmail.com (Αλεξάνδρα Γούτα) και
- kiriakid@central.tee.gr (Κυριακή Διαβολίτση)

διαφημιστικές
καταχωρήσεις
στο Τεχνογράφημα

Τιμοκατάλογος Διαφημίσεων

	Σελίδες	Ολοσέλιδη	1/2	1/4	
	2η σελίδα εξωφύλλου	700 €	400 €		
	3η σελίδα	700 €	400 €		
	4η σελίδα	450 €	300 €		
	Τελευταία εσωτερική σελίδα	450 €	300 €		
	Φάσα οπισθόφυλλου			1000 €	
	Εσωτερική σελίδα	300 €	150 €		
	ΕΝΘΕΤΟ	2000 €			Δεν περιλαμβάνονται η ένθεση στο τεύχος και τα εξτρα ταχυδρομικά έξοδα

Εκπτώσεις επί του τιμοκαταλόγου

- Όλα τα Διαφημιστικά Γραφεία έχουν έκπτωση 20%
- Οι χορηγοί εκδηλώσεων του ΤΕΕ/ΤΚΜ έχουν έκπτωση 50%
- Ιδιώτες ή εταιρείες σε περίπτωση πολλαπλών ταυτόχρονων καταχωρήσεων έχουν τις ακόλουθες εκπτώσεις:
 - Από 1.000,00 € έως 2.000,00 € 5%
 - Από 2.000,00 € έως 5.000,00 € 8%
 - Από 5.000,00 € έως 10.000,00 € 10%

Όλες οι τιμές επιβαρύνονται με ΦΠΑ 23 %.

Πληροφορίες:

Δόγμα Τοπουζίδου, τηλ. 2310 883170, fax: 2310 883161
e-mail: domnatop@central.tee.gr

Μήπως ήρθε η ώρα να δούμε και το δάσος;

Η νέα εποχή που ζούμε δεν μας επιφυλάσσει μόνο ζόρια νέας κοπής, αλλά και ασυνήθιστους συνδυασμούς λέξεων- ασυνήθιστους μέχρι το "χτες" της προτερης περιόδου ευημερίας και μακάριου εφρουσασμού ημών. Παραδείγματα: **Νεόπτωχος, Ενεργειακή φτώχεια**. Οι λέξεις, φυσικά, ου γαρ έρχονται μόνες. Φέρνουν μαζί τους υποβάθμιση ακόμη και του αέρα που αναπνέουμε. Οι δε αριθμοί επιβεβαιώνουν τις λέξεις. Και η πράξη στρέφει σε λύσεις ανάγκης, εν είδει απλοϊκών εξισώσεων.

Άδεια δεξαμενή πετρελαίου ίσον: αναμμένο τζάκι ή αγορά σόμπας ή αυτοσχέδιο μαγκάλι. Έλλειψη χρημάτων για προμήθεια ξυλείας ίσον: καύση λουστραρισμένων επίπλων ή παλιών κουφωμάτων ή λουστρασιών περιοδικών. Μακάρι τα παραπάνω να ήταν υπερβολές. Δυστυχώς, είναι καθημερινότητα, οφειλόμενη σε λίγα βασικά αίτια, με πολλά αρνητικά αποτελέσματα.

ΑΙΤΙΑ: Οικονομική κρίση, άστοχες επιλογές

Εν μέσω πρωτοφανούς οικονομικής κρίσης αποφασίστηκε η εξίσωση/αύξηση του ειδικού φόρου κατανάλωσης πετρελαίου θέρμανσης και κίνησης, προς σύλληψη λαθρεμπορίου/φοροδιαφυγής. Το φιλόδοξο πλν άστοχο (εκ του αποτελέσματος) μέτρο δοκιμάστηκε και απέτυχε, αφού όχι απλά δεν απέφερε αυξημένα δημόσια έσοδα, αλλά έπληξε την οικονομία (δεν εισπράχθηκαν προϋπολογισμένοι φόροι) και οδήγησε σε περαιτέρω εξαθλίωση χιλιάδες ανθρώπους (δεδομένου ιδίως ότι το πολυδιαφημισμένο επίδομα θέρμανσης μοιάζει με την ασπιρίνη στον καρκίνο)...

ΑΠΟΤΕΛΕΣΜΑ 1ο: Ενεργειακή φτώχεια

Ένα νοικοκυριό θεωρείται ενεργειακά φτωχό, όταν δαπανά περισσότερο από το 10% του ετήσιου οικογενειακού εισοδήματος για να καλύψει ενεργειακές ανάγκες. Σε κρίες περιοχές όπως η δυτική Μακεδονία, η φτώχεια αυτού του είδους μεγαλώνει. Σύμφωνα με μελέτη του ΤΕΕ/ΤΔΜ (2011), η **συνολική ετήσια ενεργειακή δαπάνη ενός νοικοκυριού της περιοχής φτάνει κοντά στο ύψος της τιμής ενός... μικρού αυτοκινήτου** ή, με άλλα λόγια, ακόμη και στα **6.720 ευρώ** για μονοκατοικία 100-120 τετραγωνικών χωρίς μόνωση. Λάβετε υπόψη το προαναφερθέν 10% και το μέσο ετήσιο εισόδημα του νεοέλληνα και βγάλτε τον λογαριασμό...

ΑΠΟΤΕΛΕΣΜΑ 2ο: Κίνδυνος για τη δημόσια υγεία

Όταν παγώνεις, η ανάγκη να ζεσταθείς γίνεται προτεραιότητα (λέγεται κι έντοκτο επιβίωσης). Λογικό, λοιπόν, που χιλιάδες πολίτες, χωρίς καν ηλεκτρικό ρεύμα, προσπαθούν να ζεσταθούν, καίγοντας ...ό,τι καίγεται

- Σύμφωνα με πρόσφατη μελέτη του ΤΕΕ/ΤΚΜ, η θέρμανση με ξυλόσομπα εκλύει -σε σύγκριση με το πετρέλαιο- **23 φορές παραπάνω αιωρούμενα σωματίδια, 74 φορές παραπάνω μονοξειδίου του άνθρακα και 259 φορές παραπάνω άκαυτους υδρογονάνθρακες**. Η θέρμανση με τζάκι εκλύει **35 φορές πάνω αιωρούμενα σωματίδια, 549 φορές περισσότερο μονοξειδίου του άνθρακα και 27 φορές παραπάνω άκαυτους υδρογονάνθρακες**.

- Σύμφωνα με ανακοινώσεις του αρμόδιου Τμήματος της Περιφέρειας Κεντρικής Μακεδονίας, σε διάστημα τριών μηνών (Απρίλιος-Αύγουστος 2012), στον σταθμό Ελευθερίου Κορδελιού **καταγράφηκαν υπερβάσεις του ορίου ενημέρωσης για το τροποσφαιρικό όζον για συνολικά 267 ώρες**.

- Οδηγία του Παγκόσμιου Οργανισμού Υγείας επισμαίνει ότι **πάνω από τα 80 μικρογραμμάρια όζοντος παρατηρείται αύξηση θνησιμότητας**, όταν τα όρια που χρησιμοποιούμε στην Ελλάδα είναι ακόμη υψηλότερα απ' αυτά που θέτει ο οργανισμός (ο οποίος ορίζει ως όριο τα 100 μικρογραμμάρια/κυβικό)

- Η Διεθνής Υπηρεσία Ερευνών για τον Καρκίνο υποστηρίζει ότι, βάσει στοιχείων του 2010, **223.000 θάνατοι από καρκίνο του πνεύμονα παγκοσμίως προκλήθηκαν από τη ρύπανση**.

ΑΠΟΤΕΛΕΣΜΑ 3ο: Καταστροφή δασών

- Οι λαθρουλοτόμοι έχουν φτάσει ακόμη και στις **παρυφές των εθνικών πάρκων και δρυμών της Βόρειας Ελλάδας**. Σε ορισμένους νομούς έχουν ήδη διεισδύσει στις προστατευόμενες περιοχές. Φυσικά, τα ξύλα αυτά πωλούνται κι αγοράζονται χωρίς τα νόμιμα παραστατικά.

- Σε ορισμένους βορειοελλαδικούς νομούς, οι **μάντρες λιανεμπορίου καυσόξυλων μέχρι και ...υπερδεκαπλασιάστηκαν σε αριθμό πέρυσι, σε σύγκριση με το 2010**. Αυτό δεν σημαίνει βέβαια ότι οι μάντρες είναι παράνομες, αλλά δείχνει το βαθμό επέκτασης της χρήσης ξύλων...

ΑΠΟΤΕΛΕΣΜΑ 4ο: Απώλεια δημόσιων εσόδων

Όταν οι φόροι αυξάνονται, συνήθως αυξάνεται μαζί τους και η φοροδιαφυγή, ενώ μειώνεται η κατανάλωση. Ενδεικτικά: σύμφωνα με στοιχεία που είχε παρουσιάσει στη Θεσσαλονίκη η Ομοσπονδία Τελωνειακών Υπαλλήλων Ελλάδος, **μόνο το 2009 το ελληνικό δημόσιο είχε απολέσει έσοδα ύψους 1,5 δις. ευρώ**, από τη μείωση της κατανάλωσης βενζίνης, που σημειώθηκε και ως απόρροια της αύξησης ΕΦΚ.

ΑΠΟΤΕΛΕΣΜΑ 5ο: Κλειστόν λόγω πετρελαίου

Σε μια εποχή που ο 12μηνος τουρισμός φαίνεται ότι αποτελεί -μαζί με τη γεωργία- τον έναν από τους δύο βασικούς πυλώνες της οικονομίας, από τον οποίο μπορούν ν' αντληθούν άμεσα έσοδα, τα **ξενοδοχεία σε μεγάλο μέρος της χώρας μένουν κλειστά λόγω ...πετρελαίου**. Παράδειγμα: ιδίως στα ορεινά της δυτικής Μακεδονίας, το **κόστος θέρμανσης μπορεί να φτάσει μέχρι και στο 50% των συνολικών λειτουργικών δαπανών των ξενοδοχείων**, με αποτέλεσμα πολλά να έχουν εξαναγκαστεί σε προσωρινό/μόνιμο λουκέτο.

ΤΟ ΕΠΕΙΓΟΝ

Το μέτρο της εξίσωσης απέτυχε και πρέπει να αποσυρθεί. Επίσης, οι διακοπές ηλεκτρικού ρεύματος θα πρέπει να γίνονται κατόπιν εξέτασης εισοδηματικών κριτηρίων, αλλά και ελέγχου από ειδική επιτροπή ή κοινωνικό λειτουργό.

Η ΕΥΚΑΙΡΙΑ

Όπως παρατηρεί -σε πρόσφατο άρθρο- ο διευθυντής του ελληνικού γραφείου της **Greenpeace**, Νίκος Χαραλαμπίδης, **"περίπου μισό δις. ευρώ είναι επισώς τα χρήματα των φορολογουμένων που κατευθύνονται στην κάλυψη ενεργειακών δαπανών σε (ενεργειακά) ακατάλληλα κτήρια του ελληνικού δημοσίου"**.

Σε μια παγωμένη οικονομία, με τεράστια ανεργία και εταιρείες κατασκευών/δομικών υλικών που φυτοζωούν, το πρόβλημα αυτό αποτελεί ταυτόχρονα ευκαιρία, όπως έχει επανειλημμένως επισημάνει και το ΤΕΕ/ΤΚΜ. Σύμφωνα με τον κ.Χαραλαμπίδη, **αν επενδύσαμε στην ενεργειακή αναβάθμιση κατοικιών, χρήματα αντίστοιχα με αυτά που προορίζονται για νέες οδικές αρτηρίες (7 δις ευρώ), τα οφέλη θα ήταν πολλαπλάσια: μεταξύ άλλων, στην περίοδο 2013-2016 θα δημιουργούνταν πάνω από 40.000 θέσεις εργασίας** (σε κλάδους όπως: μηχανικών και λοιπών εργαζόμενων σε μονώσεις, υαλοπίνακες, πλιακούς θερμοσίφωνες, λέβητες βιομάζας κ.α). Μήπως ήρθε η ώρα να δούμε και το δάσος;

Ιδιοκτήτης:**ΤΕΧΝΙΚΟ ΕΠΙΜΕΛΗΤΗΡΙΟ ΕΛΛΑΔΑΣ
ΤΜΗΜΑ ΚΕΝΤΡΙΚΗΣ ΜΑΚΕΔΟΝΙΑΣ** ΝΠΔΔ

Μ. Αλεξάνδρου 49, 546 43, Θεσσαλονίκη

www.tkm.tee.gr

15νθήμερη εφημερίδα του ΤΕΕ/ΤΚΜ, αποστέλλεται δωρεάν στα μέλη του

Εκδότης - Διευθυντής**Τάσος Κονακλίδης, Πρόεδρος ΤΕΕ/ΤΚΜ****Υπεύθυνος τυπογραφείου**

Μαρία Σπυροπούλου

Συνεργάτες

Αλεξάνδρα Γούτα, δημοσιογράφος

Άγγελος Αγγελίδης, δημοσιογράφος

Χρύσα Λασκαρίδου, χημικός μηχανικός

Κυριακή Διαβολίτση, αγρ. - τοπογράφος μηχανικός

Γενική επιμέλεια

Κυριακή Διαβολίτση

Εξώφυλλο: Μπέτυ Βακάλη**e-mail Γραφείου Τύπου**

laskarid@central.tee.gr

Σελιδοποίηση-Διαχωρισμοί-Μοντάζ-Εκτύπωση

Thessprint Α.Ε.,

ΒΙ.ΠΑ. Λακκώματος, Χαλκιδική,

Τ.Κ. 63 080, Τ. 23990 20393, Φ. 23990 51623

e-mail: aa@dotenet.gr, sales@thessprint.gr

Διαφημίσεις

Δόμνα Τοπουζίδου, τηλ. 2310 883170, fax: 2310 883161

e-mail: domnator@central.tee.gr

Το Τεχνολόγημα δημοσιεύει ενυπόγραφες επιστολές αναγνωστών,

οι οποίες εκφράζουν την άποψη του συντάκτη τους. Η σύνταξη διατηρεί

το δικαίωμα να συντομεύει τα κείμενα

ΤΗΛΕΦΩΝΑ ΤΜΗΜΑΤΟΣ

Τα τηλέφωνα του ΤΕΕ/ΤΚΜ

Γραφείο Προέδρου: 2310 883170

Τμήμα Διοικητικών & Οικονομικών Υπηρεσιών

Πρωτόκολλο 2310 883101-3

Λογιστήριο 2310 883104-6

Συνδρομές - Κρατήσεις 2310 883107

Τμήμα Επιστημονικών & Αναπτυξιακών Θεμάτων

Επιστημονικά - Αναπτυξιακά 2310 883120-2&4

Εκπρωσώπησης 2310 883121

Τεχνολόγημα 2310 883125

Τμήμα Επαγγελματικών Θεμάτων

Αμοιβές 2310 883144-6

Συλλογικές Συμβάσεις 2310 883144-6

Σεμινάρια 2310 883145

Δημόσια Έργα 2310 883143

Γραφείο ΓΟΚ 2310 883152

Μητρώο μελών - Βεβαιώσεις 2310 883140

Πειθαρχικό Συμβούλιο 2310 883150

Άδεια Άσκησης Επαγγέλματος 2310 883140 & 1

Πραγματογνωμοσύνες 2310 883140 & 1

Νομική Υπηρεσία 2310 883109

Τμήμα Βιβλιοθήκης & Πληροφόρησης

Αναγνωστήριο - Δανεισμός 2310 883187

Τράπεζα Πληροφοριών 2310 883186

ΗΛΕΚΤΡΟΝΙΚΗ “ΠΟΛΕΟΔΟΜΙΑ”



Τις επόμενες ημέρες (και σίγουρα πριν την έλευση του νέου έτους) θα ξεκινήσει από το Δήμο Θεσσαλονίκης η έναρξη λειτουργίας του Ενιαίου Συστήματος Υποβολής Αιτήσεων, Έγκρισης και Ελέγχου Πολεοδομικών Αδειών Δόμησης. Το νέο σύστημα, το οποίο αποτελεί ένα σημαντικό εργαλείο στα χέρια των μηχανικών, ξεκίνησε τη λειτουργία του στο δήμο Αθηναίων και μέχρι το τέλος του Φεβρουαρίου 2014 θα επεκταθεί σε όλες τις υπηρεσίες δόμησης της χώρας.

Το νέο σύστημα που υλοποίησε το ΤΕΕ στο πλαίσιο του έργου της “Ψηφιακής Ταυτότητας Κτιρίου», εξασφαλίζει και απλοποιεί τη διαδικασία για την έκδοση της άδειας και ελέγχου, ενώ ταυτόχρονα δημιουργείται αρχείο για την Ταυτότητα του Κτιρίου. Είναι ίσως το πιο σημαντικό βήμα για την καταπολέμηση της αυθαίρετης δόμησης. Με το σύστημα αυτό επιτυγχάνεται: Διαφάνεια σ’ έναν τομέα, ο οποίος συστηματικά κατά το παρελθόν έχει διασυνθρευθεί και εξάλειψη κάθε «ευκαιρίας» για αθέμιτη συναλλαγή μεταξύ πολιτών, μηχανικών και υπηρεσιακών παραγόντων. Επίσης, επιτυγχάνεται θεαματική μείωση της γραφειοκρατίας, η οποία στον συγκεκριμένο τομέα προκαλούσε απίθανες καθυστερήσεις στη νόμιμη οικοδόμηση και, δίχως υπερβολή, σε σημαντικό βαθμό γινόταν η αφορμή της «γέννησης» της αυθαίρετης δόμησης. Το νέο σύστημα αποτελεί άλλη μια έμπρακτη απόδειξη στήριξης από το ΤΕΕ της Δημόσιας Διοίκησης, των Υπηρεσιών Δόμησης και της Τοπικής Αυτοδιοίκησης, σε μια εποχή που υπάρχουν υποστελεχωμένες υπηρεσίες.

Τα χαρακτηριστικά του νέου συστήματος

Όλα τα δικαιολογητικά και οι μελέτες για την έκδοση οικοδομικής άδειας, θα υποβάλλονται και θα διεκπεριώνονται ηλεκτρονικά, ενώ δυνατότητα παρακολούθησης της διαδικασίας έκδοσης της οικοδομικής άδειας, με ειδικό κωδικό πρόσβασης θα έχουν μέσω του ηλεκτρονικού υπολογιστή τους, τόσο οι μηχανικοί και αρμόδιοι υπάλληλοι των υπηρεσιών δόμησης όσο και οι ίδιοι οι ιδιοκτήτες.

Αναλυτικά τα κύρια χαρακτηριστικά του συστήματος είναι:

- Το σύστημα θα δέχεται αιτήσεις και όλα τα απαιτούμενα συνοδευτικά δικαιολογητικά και μελέτες, σύμφωνα με τους ισχύοντες πίνακες πληρότητας, σε ηλεκτρονική μορφή.
- Η αίτηση θα εισάγεται σε ροή ελέγχου στην αρμόδια, σύμφωνα με τον γεωγραφικό εντοπισμό, Υπηρεσία Δόμησης, στην οποία οι αρμόδιοι υπάλληλοι θα κάνουν τον έλεγχο και τυχόν παρατηρήσεις ηλεκτρονικά και θα γνωστοποιούνται στο μηχανικό σε πραγματικό χρόνο.
- Η άδεια θα εκδίδεται μετά την έγκριση όλων των απαιτούμενων σταδίων και τη διαπίστωση πληρότητας για τις απαιτούμενες μελέτες, αλλά και την κατάθεση τυχόν πρόσθετων δικαιολογητικών.
- Όλη η διαδικασία ελέγχου, το ιστορικό μεταβολών και ο φάκελος θα τηρούνται ηλεκτρονικά και θα είναι διαθέσιμα στον Μηχανικό, στον ιδιοκτήτη, στην αρμόδια Υπηρεσία Δόμησης και στο ΥΠΕΚΑ.
- Στο ίδιο σύστημα έχει ενσωματωθεί η ηλε-

κτρονική διαδικασία εισαγωγής αιτημάτων για έλεγχο, η τυχαία επιλογή ελέγχων δόμησης και τα αποτελέσματά τους.

- Επίσης, υπάρχει πρόβλεψη για διαβίβαση στοιχείων σε απάντηση αιτημάτων από άλλες, εκτός Υπηρεσιών Δόμησης, υπηρεσίες για την παράλληλη αναζήτηση τυχόν πρόσθετων εγκρίσεων.

Στο σύστημα συμμετέχουν οι εξής δικαιούχοι με τα ακόλουθα δικαιώματα:

- Αρμόδιοι μηχανικοί με πλήρη πρόσβαση, οι οποίοι υποβάλλουν τα στοιχεία για τα έργα που έχουν αναλάβει.
- Οι ιδιοκτήτες των ακινήτων, με δυνατότητα ανάγνωσης των φακέλων που αναφέρονται στις δικές τους ιδιοκτησίες.
- Οι αρμόδιοι υπάλληλοι των Υπηρεσιών Δόμησης (με βάση την εσωτερική τους ιεραρχία) με πλήρη πρόσβαση στα στοιχεία των αδειών που ανήκουν γεωγραφικά στη συγκεκριμένη Υπηρεσία Δόμησης, με δικαίωμα παρεμβάσεων, παρατηρήσεων και έκδοσης διοικητικών πράξεων.
- Οι αρμόδιοι υπάλληλοι των κεντρικών υπηρεσιών του ΥΠΕΚΑ με πλήρη πρόσβαση σε όλα τα δεδομένα.

Τα αποτελέσματα που επιτυγχάνονται χάρη στο σύστημα είναι τα εξής:

- Πλήρης ηλεκτρονική τεκμηρίωση των στοιχείων του φακέλου μιας άδειας δόμησης.
- Δυνατότητα ολοκλήρωσης της διαδικασίας χωρίς επίσκεψη μηχανικών και ιδιοκτητών στις Υπηρεσίες Δόμησης, χωρίς την επιβάρυνση με το καθήκον της εξυπηρέτησης κοινού, άρα και την απόσπαση από το κύριο έργο τους των στελεχών των Υπηρεσιών Δόμησης.
- Πλήρης τεκμηρίωση της τυχόν χρονικής καθυστέρησης στην έκδοση μιας άδειας, σε όλα τα στάδια της.
- Κατάργηση της γραφειοκρατίας στην ανάδειξη των ελεγκτών δόμησης και στην τεκμηρίωση των ελέγχων.
- Μείωση κόστους για τη δημιουργία της Ηλεκτρονικής Ταυτότητας των νέων Κτιρίων.
- Για πρώτη φορά θα μπορούν να χρησιμοποιηθούν χαμηλού κόστους εργαλεία, με ταυτόχρονη δυνατότητα κάλυψης μεγάλων περιοχών, για την ουσιαστική καταπολέμηση της αυθαίρετης δόμησης, τόσο από τις Υπηρεσίες Δόμησης όσο και από τις κεντρικές υπηρεσίες του ΥΠΕΚΑ.

Η διαδικασία και τα βήματα υλοποίησης είναι τα εξής:

- Το ΤΕΕ έχει ολοκληρώσει το λογισμικό και απομένει η εγκατάστασή του στον εξοπλισμό για δοκιμαστική λειτουργία μερικών εβδομάδων.
- Στελέχη του ΤΕΕ θα επισκεφθούν τις Υπηρεσίες Δόμησης, θα ενημερώσουν και θα εκπαιδεύσουν τα στελέχη τους για την πλήρη λειτουργία του συστήματος.
- Άμεσα θα ενσωματωθούν τυχόν παρατηρήσεις που θα διατυπωθούν κατά τη διαδικασία επίδειξης και εκπαίδευσης των στελεχών των Υπηρεσιών Δόμησης.
- Ταυτόχρονα, οι ήδη υπάρχοντες για τη διαδικασία των αυθαίρετων κωδικό πρόσβασης των υπαλλήλων των Υπηρεσιών Δόμησης, θα επεκταθούν για την είσοδο και στις νέες λειτουργίες, ενώ οι προϊστάμενοι των Υπηρεσιών Δόμησης,

με τη βοήθεια στελεχών του ΤΕΕ, θα εκχωρήσουν δικαιώματα στους υπαλλήλους τους.

- Με την ολοκλήρωση της πρώτης εκπαίδευσης και της εκχώρησης των κωδικών, επιλεγμένοι μηχανικοί θα εισάγουν πραγματικά αιτήματα τα οποία θα πρέπει να χειριστούν τα στελέχη των Υπηρεσιών Δόμησης, έτσι, ώστε όλοι να αποκτήσουν πραγματική εμπειρία.
- Αμέσως μετά, θα αρχίσει η έκδοση των διοικητικών πράξεων και το ΤΕΕ θα υποστηρίζει, τόσο τις Υπηρεσίες Δόμησης όσο και τους μηχανικούς στη χρήση του συστήματος.
- Σε κάθε περίπτωση, θα ενσωματώνει συνεχώς τυχόν νέες λειτουργίες που θα κρίνονται αναγκαίες ή παρατηρήσεις των χρηστών.

Η επίσημη παρουσίαση του συστήματος έγινε πριν μερικές μέρες από τον πρόεδρο του ΤΕΕ, Χρήστο Σπίρτζη και τον δήμαρχο Αθηναίων, Γιώργο Καμίνη. «Στόχος του ΤΕΕ είναι η υλοποίηση ενός ολοκληρωμένου κεντρικού συστήματος αδειοδοτήσεων, στο οποίο έχουν τη δυνατότητα να ενταχθούν όλες οι διαδικασίες και υπηρεσίες, όπως αδειοδοτήσεων μεταπολιτικών δραστηριοτήτων (άδειες λειτουργίας & εγκατάστασης βιομηχανιών και βιοτεχνιών) και της ψηφιοποίησης κεντρικών αρχείων, όπως το αρχείο των Υπηρεσιών Δόμησης», τόνισε ο πρόεδρος του ΤΕΕ. Όπως ισχυρίστηκε εδώ και τρία χρόνια τόσο το ΤΕΕ, όσο και οι επιστημονικοί και κοινωνικοί φορείς με κάθε αφορμή τονίζουν ότι πρέπει να γίνουν πολλά στην κατεύθυνση της μεταρρύθμισης, αλλά «φωνή βοώντος». “Αποφασίσαμε να προχωρήσουμε μόνοι μας, χωρίς την παρουσία των υπουργείων και της κεντρικής κυβέρνησης, που δεν έχει ανταποκριθεί στις συνεχείς οχλήσεις μας, ζητώντας τη συνεργασία και της Αυτοδιοίκησης”, είπε ο πρόεδρος του ΤΕΕ. Ο ίδιος υπενθύμισε ότι, κατά μέσο όρο, για την έκδοση οικοδομικών αδειών βιομηχανικών-βιοτεχνικών κτιρίων, απαιτούνται περίπου 6,5 χρόνια, όταν οι επενδυτές υπολογίζουν να έχουν αποσβέσει την επένδυσή τους στα 7 χρόνια !

“Ελπίζουμε ότι το «επόμενο βήμα» του συστήματος θα είναι ένταξη της αδειοδότησης των βιομηχανικών-βιοτεχνικών, ενώ στόχος μας είναι η ένταξη όλων των άλλων υπηρεσιών που σχετίζονται με αυτά τα ζητήματα”, πρόσθεσε ο κ. Σπίρτζης, επισημαινώντας πως χάρη στο σύστημα θα είναι δυνατόν να εφαρμοστεί «η ταυτότητα του κτιρίου, όποτε δεθεί το ΥΠΕΚΑ να εκδώσει το σχετικό ΠΔ», άρα να υπάρχουν στο εξής στοιχεία για το σχεδιασμό της αστικής ανάπτυξης από τους Δήμους και τα υπουργεία, που έως τώρα βασίζονται αποκλειστικά σε στατιστικά δεδομένα, που εκ της φύσης δεν περιγράφουν την ακριβή κατάσταση κάθε περιοχής.

Ο πρόεδρος του ΤΕΕ, Χρήστος Σπίρτζης, υπογράμμισε ακόμη ότι το ΤΕΕ δεν θα υποκαταστήσει σε καμία περίπτωση τις αρμόδιες υπηρεσίες, όπως, άλλωστε, φάνηκε και στην περίπτωση της ηλεκτρονικής δήλωσης των αυθαίρετων, αλλά φέρνει το συγκεκριμένο σύστημα προκειμένου να εξυπηρετήσει τους μηχανικούς, τους πολίτες και τις αρμόδιες υπηρεσίες, το οποίο και θα λειτουργήσει με δικές του δαπάνες και προσωπικό, με αξιοποίηση από το ΤΕΕ προγραμμάτων και κονδυλίων του ΕΣΠΑ. ■

ΔΥΟ ΕΓΚΥΚΛΙΟΙ ΓΙΑ ΤΑ ΑΥΘΑΙΡΕΤΑ



Δύο ξεχωριστές εγκύκλιοι που εξέδωσαν τα υπουργεία Οικονομικών και ΠΕΚΑ αναφέρονται σε θέματα εφαρμογής του νόμου 4178/13 για τα αυθαίρετα με αιχμή την απαλλαγή όσων ιδιοκτητών υπάγονται στο νόμο από φόρους, εισφορές και τέλη.

Η εγκύκλιος του υπουργείου Οικονομικών

Η εγκύκλιος της γενικής γραμματείας Δημοσίων Εσόδων του υπουργείου Οικονομικών αναλυτικά προβλέπει ότι η απαλλαγή από τους φόρους μεταβίβασης ακινήτων, κληρονομιών και γονικών παροχών, για την απόκτηση πρώτης κατοικίας χορηγείται και για τους χώρους που έχουν υπαχθεί στις διατάξεις του ν.4178/2013, εφόσον έχει περαιωθεί η διαδικασία καταβολής του ειδικού προστίμου ή έχει καταβληθεί ποσοστό 30% του συνολικού προστίμου ή του σχετικού παραβόλου, σύμφωνα με τις διατάξεις του σχετικού νόμου και τις διατάξεις του ν. 4014/2011.

Για την πιστοποίηση της χρήσης του χώρου, προκειμένου να χορηγηθεί η απαλλαγή της πρώτης κατοικίας, συνεχίζει η εγκύκλιος ότι θα πρέπει να λαμβάνεται υπόψη η τεχνική έκθεση του μηχανικού, η οποία είναι αναπόσπαστο μέρος της βεβαίωσης περαίωσης της διαδικασίας υπαγωγής στη ρύθμιση και στην οποία περιγράφεται με σαφήνεια ο δηλούμενος χώρος, με τη χρήση που έχει. Στην εγκύκλιο διευκρινίζεται με ειδική αναφορά ότι για αυθαίρετους χώρους, εντός νόμιμου όγκου κτιρίων (υπόγεια, εσωτερικοί χώροι και σοφίτες κλπ), που έχουν ενταχθεί στο νόμο, (άρθρο 24, παράγραφος 9, ν.4178/2013) κατά τον υπολογισμό της φορολογητέας αξίας, εφαρμόζεται μειωτικός συντελεστής 50%, επί του αντίστοιχου εντύπου χώρου χρήσης κατοικίας (έντυπα 1,Κ1 και Κ2 κατά περίπτωση).

Επισημαίνεται ότι ο φόρος μεταβίβασης κληρονομιών ή γονικών παροχών, ο οποίος καταβλήθηκε για την αξία ρυθμισθέντων χώρων κατά την υποβολή δηλώσεων που υπήχθησαν στις διατάξεις της απαλλαγής πρώτης κατοικίας,

μπορεί να επιστραφεί ως αχρεώστητα καταβληθείς εντός τριετίας από την ημερομηνία καταβολής μετά από σχετική αίτηση του υπόχρεου.

Η εγκύκλιος του ΥΠΕΚΑ

Σε έκδοση νέας εγκυκλίου εφαρμογής του νόμου 4178/2013 για την αντιμετώπιση της αυθαίρετης δόμησης, προχώρησε το ΥΠΕΚΑ. Ανακοινώθηκε ότι η εγκύκλιος ξεκαθαρίζει ορισμένα ζητήματα ερμηνείας που έθεσαν μηχανικοί και υπηρεσίες, ενώ απαντά και σε συχνά ερωτήματα ειδικών περιπτώσεων εφαρμογής του νόμου», ως εξής:

- Η προθεσμία μεταφοράς δηλώσεων του νόμου 4014/2011 στο νέο νόμο 4178/2013 για όσες δηλώσεις έχουν ληξιπρόθεσμες οφειλές ή βρίσκονταν σε κατάσταση αρχικής υποβολής λήγει στις 6-2-2014.
- Είναι δυνατή η περαίωση της διαδικασίας υπαγωγής αυθαίρετης αλλαγής χρήσης στο νόμο 3843/10 από την οικεία υπηρεσία δόμησης (ΥΔΟΜ) στις εξαιρετικές περιπτώσεις που το ανείσπρακτο πρόστιμο υπολείπεται των 50 ευρώ.
- Στις απαγορευόμενες περιοχές για την ένταξη στο νόμο συμπεριλαμβάνονται και η όχθη, η παλαιά όχθη και η παρόχθια ζώνη λιμνών. Επιπλέον, απαγόρευση υπαγωγής υπάρχει σε αυθαίρετες κατασκευές που βρίσκονται μέσα σε ρέμα και δεν εφαρμόζεται συντελεστής πλάγιας απόστασης.
- Σε περίπτωση ατόμου που εμπίπτει σε περισσότερες από μια ειδικές ομάδες πληθυσμού εκπτώσεων και ειδικών προστίμων νομιμοποίησης (άρθρο 17 του ν. 4178/13), επιλέγεται η συμφέρουσα για τον πολίτη.
- Για τις περιπτώσεις που η κύρια ή η δευτερεύουσα κατοικία έχουν επιφάνεια μεγαλύτερη από τους προβλεπόμενους περιορισμούς, τότε σ' ένα φύλλο καταγραφής υπολογίζεται το ενιαίο ειδικό πρόστιμο με τους μειωτικούς συντελεστές για την τυχόν αυθαίρετη επιφάνεια εντός των περιοριστικών ορίων και η επιπλέον επιφάνεια σε άλλο φύλλο καταγραφής, υπολογιζόμενου του ενιαίου ειδικού προστίμου χωρίς την ανωτέρω μείωση.
- Στην έκφραση «ποσοστό αναπηρίας 80% και άνω» που προβλέπεται στο νόμο, νοείται ποσοστό ίσο ή μεγαλύτερο του 80%.
- Η ιδιότητα του τριτέκνου αποδεικνύεται και με το πιστοποιητικό οικογενειακής κατάστασης.
- Η ιδιότητα του πολυτέκνου αποδεικνύεται και με το πιστοποιητικό οικογενειακής κατάστασης ή/και με αντίστοιχο πιστοποιητικό αρμόδιας αλλοδαπής αρχής, συνοδευόμενο από πιστοποιητικό της Ανώτατης Συνομοσπονδίας Πολυτέκνων Ελλάδος.
- Στα συμβολαιογραφικά έγγραφα, που έχουν σαν αντικείμενο τη σύσταση ή την τροποποίηση αυτοτελών ιδιοκτησιών, προσαρτώνται αντίγραφα εκ των συνολικών σχεδίων της άδειας δόμησης τα οποία απαιτούνται και υποβάλλονται για την έγκριση δόμησης σύμφωνα με τις διατάξεις του ν. 4030/2011, δηλαδή τοπογραφικό διάγραμμα και διάγραμμα δόμησης θεωρημένα από την αρμόδια Υ.Δ.Ο.Μ.
- Η επιλογή της κατηγορίας 4 ή 5 γίνεται με τα πολεοδομικά μεγέθη που προβλέπονται να κατασκευαστούν από την οικοδομική άδεια. Μετά την επιλογή της κατηγορίας, για τον υπολογισμό του προστίμου εφαρμόζονται οι συντελεστές που προκύπτουν από τη σύγκριση των αυθαίρετων επιφανειών προς τις επιτρεπόμενες επιφάνειες από τους όρους δόμησης που ισχύουν σήμερα στην περιοχή του ακινήτου.
- Κατά τη διαδικασία υπαγωγής, ο ιδιοκτήτης καταθέτει υπεύθυνη δήλωση για την ημερομηνία ολοκλήρωσης της αυθαίρετης κατασκευής ή εγκατάστασης της αυθαίρετης χρήσης και ο εξουσιοδοτημένος μηχανικός περιγράφει στην τεχνική έκθεση την αυθαίρετη κατασκευή ή την αυθαίρετη χρήση μόνον ως προς το εμβαδόν και τη χρήση. Ωστόσο, γίνεται σαφές ότι σε κάθε περίπτωση (αυθαίρετης κατασκευής ή αυθαίρετης αλλαγής χρήσης) ο μηχανικός υποβάλλει αεροφωτογραφίες ή δημόσια έγγραφα από τα οποία αποδεικνύεται ο χρόνος κατασκευής του κτιρίου.
- Σε περιπτώσεις κληρονομιάς ακινήτων με αυθαίρετες, όταν στο έντυπο Ε9 του αποβιωσαντος αναφέρεται η αυθαίρετη κατασκευή και ο χρόνος κατασκευής της, τότε θεωρείται ως δημόσιο έγγραφο από το οποίο αποδεικνύεται ο χρόνος ολοκλήρωσης της κατασκευής ή/και ο χρόνος εγκατάστασης της χρήσης.
- Σε περίπτωση που έχει μεταβιβαστεί αυθαίρετη κατασκευή ή αυθαίρετη αλλαγή χρήσης που έχει ρυθμιστεί με το ν. 4014/11, τη διαδικασία μετάβασης της δήλωσης στο ν. 4178/13 μπορεί να κάνει ο νέος ιδιοκτήτης.
- Το καθεστώς ένταξης στις ευνοϊκές ρυθμίσεις του νόμου των σταυλικών εγκαταστάσεων για την εκτροφή και εκμετάλλευση παραγωγικών ή και αγροτικών ζώων ανεξαρτήτως μεγέθους, ενώ ως συνοδά κτίρια προσωρινής διαμονής για τα οποία ισχύει ο περιορισμός των 35 τ.μ., θεωρούνται κτίρια που διαμένουν άτομα και όχι κτίρια που στεγάζουν σταυλικές εγκαταστάσεις.
- Από την έναρξη ισχύος του νόμου 4178/2013 επιτρέπεται η εκτέλεση εργασιών με τη διαδικασία της έγγραφης ενημέρωσης της ΥΔΟΜ. Περισσότερες και πιο ειδικευμένες λεπτομέρειες βρίσκονται στο link [http://www.ypeka.gr/Default.aspx?tabid=778&sn\[1155\]=2810&language=el-GR](http://www.ypeka.gr/Default.aspx?tabid=778&sn[1155]=2810&language=el-GR) ■

ΑΠΟΦΑΣΕΙΣ ΠΕΙΘΑΡΧΙΚΟΥ ΣΥΜΒΟΥΛΙΟΥ

Στη δημοσιοποίηση άλλων τριών αποφάσεων του Πειθαρχικού Συμβουλίου του ΤΕΕ/ΤΚΜ προχωρά-προς ενημέρωση των συναδέλφων-το "Τεχνογράφημα".

ΑΠΟΦΑΣΗ 354

Πολιτικός μηχανικός καταγγέλλει άλλο πολιτικό μηχανικό, διότι, σύμφωνα με τον ίδιο επέδειξε αντισυναδελφική συμπεριφορά αναλαμβάνοντας την επίβλεψη οικοδομικού έργου όταν το έργο είχε σχεδόν αποπερατωθεί και εισπράττοντας την ανάλογη αμοιβή, για το οποίο έργο είχε πραγματοποιήσει την επίβλεψη ο εγκαλόν.

Είχε αναλάβει την επίβλεψη σε μία οικοδομή για λογαριασμό κατασκευάστριας εταιρείας και ότι στον σχετικό φάκελο αναθεώρησης της άδειας για αλλαγή ιδιοκτήτη και τροποποιήσεις στην Πολεοδομία, που ο ίδιος εκπόνησε, υπήρχε δήλωση ανάθεσης - ανάληψης στο όνομά του, με σβησμένη την ανάληψη επίβλεψης με μαρκαδόρο. Ισχυρίζεται ότι εργάστηκε κανονικά σαν επιβλέπων μέχρι το τέλος. Ένας από τους ιδιοκτήτες της εταιρείας, επειδή είχαν κάποια οικονομική διαφορά και εντελώς αναίτια, ανέθεσε με δήλωση την διεκπεραίωση της επίβλεψης στον εγκαλόν, ενώ είχε τελειώσει η οικοδομή. Όλο το χρονικό διάστημα, από το σκάψιμο μέχρι την αποπεράτωση του έργου, επιβλέπων ήταν ο ίδιος και μόνον αυτός. Την παρουσία του κατά την εκτέλεση των εργασιών μπορεί να την αποδείξει και με μάρτυρες, αλλά και με τιμολόγια παραλαβής υλικών που έχει υπογεγραμμένα. Ο ένας συντάκτης της ιδιοκτήτριας εταιρείας κατέθεσε ότι δε γνωρίζει τον εγκαλόν σαν επιβλέποντα της οικοδομής, και ο εγκαλόν ήταν ο μόνιμος επιβλέπων των έργων της εταιρείας και μελετητής σε αρκετά έργα και παράλληλα διεκπεραιώνει και άλλες εργασίες της. Την ευθύνη για οτιδήποτε συνέβαινε στο έργο θεωρεί ότι θα την είχε ο ίδιος, παρά του ότι στην άδεια φαινόταν επίσημα τρίτος μηχανικός σαν επιβλέπων, που είχε προεισπράξει από τους αρχικούς ιδιοκτήτες και την αμοιβή επίβλεψης.

Ο εγκαλόν ισχυρίζεται ότι, όταν άρχισε το έργο, του ανέθεσαν προφορικά την επίβλεψη, την οποία και ανέλαβε, πληρώθηκε προκαταβολικά και παραδέχεται ότι κακώς δεν συνεννοήθηκε με τον επίσημο επιβλέποντα και δεν προέβη σε ενημέρωση της άδειας-για αλλαγή επιβλέποντα, πράγμα που έγινε με γραπτή δήλωση ανάθεσης της επίβλεψης από την ιδιοκτήτρια εταιρία εκ των υστέρων προς το τέλος των εργασιών. Δεν γνωρίζει τον εγκαλόν ως επιβλέποντα, η εταιρία δεν τον εμπιστεύονταν, αλλά γνώριζε ότι τον χρησιμοποιούσε για να τακτοποιεί τις υποθέσεις του ΙΚΑ και ενδεχομένως κάποια φορά να παρέλαβε και υλικά. Στο έργο πήγε τρεις - τέσσερις φορές, έκανε τη χάρση, παρέλαβε τον οπλισμό της θεμελίωσης και τον οπλισμό των άλλων πλακών και δεν εξαπατήθηκε. Ο ασχολούμενος εκ των εργαλάβων με

την κατασκευή του έργου το κατέθεσε, εργάτες έχουν κάνει υπεύθυνη δήλωση και στην πολεοδομία φαίνεται σαν επιβλέπων στην τελική θεώρηση της άδειας. Επέβλεψε ο ίδιος όλη την κατασκευή του φέροντα οργανισμού και έχει πληρωθεί την επίβλεψη από την αρχή. Το ίδιο κατέθεσε και ο έτερος εργολάβος.

Κατά τη διάρκεια της διαδικασίας ζητήθηκαν πρόσθετα στοιχεία από τον εγκαλόν όπως θεωρημένη πρωτότυπη Α.Π.Υ. για προεισπραξη αμοιβής επίβλεψης, όπως είχε ισχυρισθεί, και αντίγραφο της σχετικής σελίδας από το βιβλίο εσόδων - εξόδων της εταιρείας, ώστε να διαπιστωθεί αν είχε αναθέσει η εταιρεία από την αρχή την επίβλεψη στον εγκαλόν, οπότε αποδεικνύεται ότι ουσιαστικά αυτός ήταν επιβλέπων. Δόθηκαν διευκρινίσεις σχετικά με το δελτίο παροχής υπηρεσιών που προσκομίστηκε και αφορούσε την εξόφληση της αμοιβής επίβλεψης. Δεν κατέστη δυνατή η προσκόμιση όλων των στοιχείων.

Τα μέλη του Πειθαρχικού Συμβουλίου διαπιστώνουν τα ακόλουθα:

Διαπιστώθηκε ότι ο εγκαλόν, ασχολούμενος επί πολλά χρόνια με τις μελέτες και τις επιβλέψεις της εταιρείας, όντως επέβλεψε εργασίες στο έργο κοντά στα υπόλοιπα καθήκοντα του ως προς την εταιρεία. Και ο εγκαλόν εμφανίζεται σαν επιβλέπων, με έστω μερική παρουσία στο έργο και έχει την τυπική επικύρωση από την εταιρεία.

Επισημάνθηκε ότι και τα δυο μέρη, εγκαλόν και εγκαλόν, ισχυρίζονται ότι τους ανατέθηκε η επίβλεψη από την εργολάβο εταιρεία (με διυστάμενες δηλώσεις των συνταίρων) και εργάστηκαν στο έργο, χωρίς όμως να προβούν σε ενέργειες, για αντικατάσταση του αρχικού επιβλέποντα, πράγμα που παραδέχονται.

Υπάρχει παράβαση του κώδικα δεοντολογίας, ότι επέδειξε αμέλεια μη ενημερώνοντας τον φαινόμενο στην άδεια επιβλέποντα και επέβλεψε εργασίες χωρίς να απαιτήσει από την εταιρεία να προβεί σε αναθεώρησή της, μη αναλαμβάνοντας πλήρως τις ευθύνες της εργασίας αυτής και θέτοντας συνάδελφο μηχανικό σε κίνδυνο εμπλοκής σε ενδεχόμενες δυσάρεστες καταστάσεις.

Το Πειθαρχικό Συμβούλιο αποφασίζει **ομόφωνα την επιβολή της ποινής της επίπληξης.**

ΑΠΟΦΑΣΗ 367

Ιδιώτης, τεχνίτης οικοδομών - υπεργολάβος στο επάγγελμα, κατέθεσε καταγγελία κατά Πολιτικού Μηχανικού, διότι του ανέθεσε να μελετήσει και να εκδώσει άδεια για να χτίσει οικοδομή σε οικόπεδο που αγόρασε, αλλά ο εγκαλόν, ενώ ξεκίνησε τη διαδικασία, δεν την ολοκλήρωσε τελικά. Ανέφερε επίσης διάφορες άλλες περιπτώσεις, που προσπάθησε να τον εξαπατήσει. Ο εγκαλόν υποσχέθηκε να εξασφαλίσει επιδότηση για αναπαλαιώσεις κατοικιών τις

οποίες θα έβρισκε ο ίδιος και θα ενέτασσε τον εγκαλόν σε προγράμματα επιδοτούμενα για ενεργειακή αναβάθμιση κτιρίων. Του απέσπασε χρηματικά ποσά, τον ξεγέλασε με δικαιολογίες και υποσχέσεις για μεγάλο χρονικό διάστημα, αλλά τελευταία δεν είναι δυνατή ούτε η επικοινωνία μαζί του.

Μετά από επίσκεψη στην πολεοδομία Πολυγύρου, διαπιστώθηκε ότι δεν είχε κατατεθεί ποτέ φάκελος. Παρά τις επανειλημμένες διαμαρτυρίες του και ενώ υπήρξε από τον εγκαλόν υποσχέση επιστροφής χρημάτων (υπεύθυνη δήλωση ότι χρωστά χρήματα και μάλιστα πολλαπλάσια του ποσού που ανέφερε ο εγκαλόν) αυτή δεν πραγματοποιήθηκε. Τέλος, απευθύνθηκε και στην αστυνομία και στον εισαγγελέα. Ο εγκαλόν δεν προσήλθε σε δύο διαδοχικές συνεδριάσεις.

Τα μέλη του Πειθαρχικού Συμβουλίου διαπιστώνουν ότι ο εγκαλόν μηχανικός, δεν εξέδωσε τις άδειες ανέγερσης, αν και πληρώθηκε τα συμφωνηθέντα. Ανέσπασε σημαντικό χρηματικό ποσό με δόλιους τρόπους, υποσχόμενος επιδοτήσεις εργασιών και ενδεχόμενα άλλες συναλλαγές. Δεν επέστρεψε τα χρήματα, ως όφειλε. Δεν τήρησε τον κώδικα δεοντολογίας απέναντι στον πελάτη του. Υπέπεσε σε αδικήματα και προέβη σε πράξεις, που δεν συνάδουν με την ιδιότητα και το λειτουργήμα του μηχανικού. Ότι, παρά τις επανειλημμένες ειδοποιήσεις, δεν εμφανίστηκε στην πειθαρχική διαδικασία που τον αφορούσε, δείχνοντας περιφρόνηση σχετικά με τις διαδικασίες του ΤΕΕ.

Ο εν λόγω μηχανικός είναι υπότροπος, βρίσκεται σε έκταση πειθαρχικής ποινής και εκκρεμεί εκδίκαση άλλων εγκλήσεων και **ομόφωνα του επιβάλλεται η ανώτατη προβλεπόμενη ποινή της στέρησης της άδειας άσκησης επαγγέλματος για δέκα μήνες- η οποία λόγω υποτροπής διπλασιάζεται.**

ΑΠΟΦΑΣΗ 369

Ιδιοκτήτης οικοπέδου καταγγέλλει πολιτικό μηχανικό, διότι καθυστέρησε την έκδοση της οικοδομικής άδειας, εισέπραξε προκαταβολικά ως αμοιβή επίβλεψης το ποσό των 500,00 ευρώ για την ανέγερση τριώροφης κατοικίας, η οποία όμως τελικά δεν πραγματοποιήθηκε και ο μηχανικός αρνείται να τα επιστρέψει. Επίσης, ο εγκαλόν δεν του παραδίδει το στέλεχος της οικοδομικής άδειας, ούτε το φάκελο με τα εγκεκριμένα σχέδια, παρότι αυτή έχει εκδοθεί από το 2010.

Ο εγκαλόν το 2004 παρέδωσε το συμβόλαιο του οικοπέδου ιδιοκτησίας του στο μηχανικό, με σκοπό να εκδοθεί οικοδομική άδεια. Πέρασε όλο το έτος του 2005 με διαρκείς αναβολές και με τη δικαιολογία ότι ευθύνεται η πολεοδομία για την καθυστέρηση. Ο εγκαλόν ζητήσε κάποια πρόσθετα στοιχεία και τελικά η κατάθεση στην πολεοδομία του φακέλου έγινε τον Ιού-

ΛΟΓΟΣ & ΑΝΤΙΛΟΓΟΣ ΓΙΑ ΤΗ ΛΕΙΤΟΥΡΓΙΑ ΤΟΥ ΠΕΙΘΑΡΧΙΚΟΥ ΣΥΜΒΟΥΛΙΟΥ

λιο του 2006. Είχαν τακτοποιήσει όλες τις οικονομικές τους εκκρεμότητες. Μετά την έκδοση της άδειας, ο εγκαλούμενος ζήτησε και πήρε 500 ευρώ έναντι του ποσού της επίβλεψης. Του ζήτησαν επανειλημμένα να τους υπολογίσει το κόστος της οικοδομής και ο εγκαλούμενος δεν το έπραξε. Δεν κατάφερε να παραλάβει από τον μηχανικό τον φάκελο της άδειας. Ζήτησε επίσης από τον εγκαλούμενο, για λόγους ηθικής τάξης, να του επιστρέψει την προκαταβολή της επίβλεψης, επειδή δεν προχώρησε το έργο, αλλά ο εγκαλούμενος δε δέχεται.

Ο εγκαλούμενος αναφέρει πως ο φάκελος δεν του ζητήθηκε. Ο φάκελος της άδειας κατατέθηκε στην πολεοδομία, δύο μήνες αφού του έγινε η ανάθεση. Εκείνη την περίοδο έκανε κατασκευές με αυτεπιστασία. Τους ενημέρωσε ότι η αμοιβή του για κατασκευή του έργου με αυτεπιστασία θα ήταν ποσοστό 10% στο ποσό του κοστολογίου (πραγματικό προϋπολογισμό του έργου). Τον αναλυτικό προϋπολογισμό που του ζήτησαν δεν προλάβαινε να τον κάνει. Συμφώνησαν η αμοιβή του για την μελέτη και διαδικασίες έκδοσης της άδειας να είναι 7.000 €, κάνοντας και έκπτωση στην αμοιβή του. Επισημαίνει ότι απαιτούνταν από την αρχή, στη φάση ακόμα των αρχιτεκτονικών σχεδίων, δέσμευση θέσης στάθμευσης, πράγμα που ενημέρωσε τους ιδιοκτήτες. Καθυστέρησαν να το τακτοποιήσουν και εξαιτίας αυτού και κάποιων αλλαγών που προέκυψαν, αναγκάστηκε να κάνει τρεις φορές την διαδικασία παράτασης- εννιαμηνού- έκδοσης της άδειας. Το ποσό των 2.000 € που αφορούσε στην επίβλεψη και είχε κατατεθεί στην τράπεζα, το επέστρεψε εξ ολοκλήρου, παρόλο που είχε πληρώσει όλες τις απαιτούμενες κρατήσεις. Καταλήγει ότι η άδεια κατατέθηκε στις 19-7-2006, αλλά συγκεκριμένα η μεταγραφή της θέσης στάθμευσης έγινε στις 13-7-2009. Επομένως, ευθύνονται οι ιδιοκτήτες για την καθυστέρηση.

Το ποσό των 500,00 € δε δέχεται να το επιστρέψει, διότι έχει συμψηφισθεί με επί πλέον έξοδα, που κατέβαλε και επιβαρύνουν αποκλειστικά τους ιδιοκτήτες.

Τα μέλη του Πειθαρχικού Συμβουλίου διαπιστώνουν τα ακόλουθα:

Η καθυστέρηση της έκδοσης της άδειας ήταν σε γνώση και των δύο, όπως φαίνεται από το συμβολαιογραφικό έγγραφο δέσμευσης της θέσης στάθμευσης, το οποίο έγινε τρία χρόνια μετά την κατάθεση της άδειας στην πολεοδομία, ότι υπάρχουν αιτήσεις για διαδοχικές εννιαμηνες παρατάσεις της άδειας, τις οποίες υπογράφουν και οι ιδιοκτήτες.

Υπήρχε θέμα σχετικά με το φάκελο της άδειας, ο οποίος τελικά επιστράφηκε στους ιδιοκτήτες. Επιπλέον, ζητήθηκε να βρεθεί μία λύση μεταξύ μηχανικού και ιδιοκτητών για συμψηφισμό των 500,00 € αμοιβής επίβλεψης, την οποία ο μηχανικός δεν δικαιούται –δεν παρασχέθηκε η συγκεκριμένη εργασία – με τα πρόσθετα έξοδα τα οποία είχε καταβάλει για λογαριασμό των ιδιοκτητών.

Και επειδή δεν διαπιστώθηκε παράβαση του κώδικα δεοντολογίας ή κάποιων πειθαρχικών διατάξεων, το Πειθαρχικό Συμβούλιο αποφασίζει ομόφωνα την **απαλλαγή του πολιτικού μηχανικού.** ■

Λόγος και αντίλογος για επιμέρους παραμέτρους της λειτουργίας του Πειθαρχικού Συμβουλίου του ΤΕΕ/ΤΚΜ, διατυπώνονται στις δύο επιστολές που ακολουθούν, με αφορμή πρόσφατες υποθέσεις, που εξετάστηκαν από το όργανο. Οι επιστολές αφορούν την **απόφαση 360** του σώματος, η οποία είχε δημοσιευτεί στο **τεύχος 474** του "Τεχνογραφημάτων", για όσους συναδέλφους επιθυμούν να ανατρέξουν σε αυτή.

Αναλυτικότερα, σε επιστολή του στις 15/11, ο πολιτικός μηχανικός **Νίκος Χατζηνευστρατίου**, αφού κάνει λόγο για "ασύμμετρες" κρίσεις, προτείνει τη δημιουργία ενός νέου πλαισίου, εντός του οποίου θα λειτουργούν τα πειθαρχικά όργανα του ΤΕΕ/ΤΚΜ.

Σε απαντητική επιστολή του, ο πρόεδρος του Πειθαρχικού Συμβουλίου, **Άγγελος Βακαλόπουλος**, σημειώνει ότι οι δύο (2) υποθέσεις στις οποίες αναφέρεται ο συνάδελφος έχουν εξεταστεί ενδελεχώς κι αντικειμενικά, με αυστηρή τήρηση των προβλεπόμενων θεσμικά διαδικασιών, από εμπειρότατους επιλεγμένους εισηγητές και τα εκλεγμένα μέλη του σώματος.

Σημειώνει επίσης ότι εδώ και χρόνια έχει εκπονηθεί συλλογικά νέο πλαίσιο πειθαρχικών διαδικασιών, που έχει ψηφιστεί ομόφωνα από την αντιπροσωπεία του ΤΕΕ/ΤΚΜ, ενώ υπενθυμίζει ότι τα χρηματικά πρόστιμα και τα έξοδα πειθαρχικής διαδικασίας, που τυχόν επιβάλλονται, προορίζονται για το ασφαλιστικό ταμείο των μηχανικών. Οι δύο επιστολές ακολουθούν:

ΓΙΑ ΤΗΝ ΛΕΙΤΟΥΡΓΙΑ ΤΩΝ ΠΕΙΘΑΡΧΙΚΩΝ ΟΡΓΑΝΩΝ

Επιστολή του συναδέλφου
Νίκου Β. Χατζηνευστρατίου
(Πολιτικός Μηχανικός, Βέροια)

Η καθημερινότητα όσο κι αν έχει γίνει ζοφερή οφείλει να μας διδάσκει και να μας προβληματίζει για ένα αύριο που συνήθιζε να είναι σκέψη του σήμερα. Ας πάρουμε για παράδειγμα τη λειτουργία των πειθαρχικών σωμάτων του Επιμελητηρίου μας. Παραθέτω μια προσωπική εμπειρία.

Πριν χρόνια ένας συνάδελφος πούλησε σε δεύτερο συνάδελφο διαμέρισμα σε οικοδομή που είχε στατικά προβλήματα. Στην υπόθεση ενεπλάκησαν σαν μάρτυρας του παθόντος με μια δύο πραγματογνωμοσύνες και με κάμποσες μαρτυρίες σε δικαστικές αίθουσες. Σ' ένα από τα κείμενά μου χρησιμοποίησα την έκφραση "το αίτιο είναι εμφανές και χοντροκομμένο λάθος", σημειώνω ότι η έκφραση "αποφυγή χονδροειδών λαθών" είναι ενσωματωμένη σε πολλά κανονιστικά κείμενα. Ο κατασκευαστής ζήτησε... τα ρέστα και με κατήγγειλε, για την έκφραση που χρησιμοποίησα, στο

πειθαρχικό συμβούλιο. Αυτό με τη σειρά του με επέπληξε.

Στην ίδια υπόθεση ο παθών συνάδελφος ανέθεσε σε προβλεπόμενο μηχανικό να του κάνει μια πραγματογνωμοσύνη. Τον καλοπήλωσε γι' αυτό. Μετά την παράδοση της εργασίας του, ο εντολόμενος πραγματογνώμων άρχισε να επικοινωνεί με τον αντίδικό του αλλά και με την υπηρεσία που είχε εμπλακεί, αναφέροντας ότι είχε γράψει στην πραγματογνωμοσύνη του και μάλιστα εν αγνοία του εντολέα του. Ο εντολέας συνάδελφος εν τω μεταξύ πέθανε κι εγώ σαν ελάχιστη συνεισφορά στη μνήμη του κατήγγειλα τον πραγματογνώμονα στο πειθαρχικό συμβούλιο. Και αυτός επιπλήχθηκε.

Το δίχως άλλο πρόκειται για δύο "ασύμμετρες κρίσεις". Η επιστολή αυτή δεν είναι έκφραση παραπόνου. Η ηλικία μου, μου απαγορεύει να παραπονιέμαι, μου επιβάλλει όμως να προτείνω τη δημιουργία ενός πλαισίου, μέσα στο οποίο θα λειτουργούν τα πειθαρχικά όργανα προκειμένου να αποφεύγονται τέτοιου είδους παρατάγματα, τα οποία εν τέλει ακυρώνουν την ύπαρξή τους. Και μια τελευταία λεπτομέρεια. Η ποινή της επίπληξης συνεπάγεται και πρόστιμο 176 ευρώ. Όταν έχω παιδιά. Όταν έχω...

ΑΠΑΝΤΗΣΗ ΣΤΗΝ ΕΠΙΣΤΟΛΗ του συν. ΧΑΤΖΗΝΕΥΣΤΡΑΤΙΟΥ

Αρνούμαστε να παρασυρθούμε και να συμμετάσχουμε σε διάλογο στις στήλες του περιοδικού, για την ουσία σοβαρών προσωπικών υποθέσεων, που αφορούν πολίτες και συναδέλφους. Οι δύο υποθέσεις στις οποίες αναφέρεται ο συνάδελφος, έχουν εξετασθεί ενδελεχώς, ξεχωριστά και όχι συγκριτικά, χωρίς φορτίσεις ή πιέσεις, αντικειμενικά, με αυστηρή τήρηση των προβλεπόμενων θεσμικά διαδικασιών από εμπειρότατους επιλεγμένους συναδέλφους εισηγητές και τα εκλεγμένα μέλη του Π.Σ. Οι αποφάσεις ήταν ομόφωνες και μέσα στα πλαίσια του νόμου και του κώδικα δεοντολογίας και στην περιορισμένη κλίμακα ποινών που προβλέπονται.

Σημειώνουμε πάντως ότι, εδώ και χρόνια, έχει εκπονηθεί συλλογικά νέο πλαίσιο πειθαρχικών διαδικασιών και έχει ψηφισθεί ομόφωνα από την αντιπροσωπεία του ΤΕΕ/ΤΚΜ. Ελπίζουμε ότι θα επικρατήσει τόσο στα όργανα του ΤΕΕ, όσο και στην κεντρική διοίκηση, η βούληση προώθησής του.

Ο πρόεδρος του ΠΣ ΤΕΕ/ΤΚΜ
Αγγ. Βακαλόπουλος

***Τα χρηματικά πρόστιμα και τα έξοδα πειθαρχικής διαδικασίας, που τυχόν επιβάλλονται προορίζονται για το ασφαλιστικό Ταμείο μας.

ΠΟΛΙΤΙΣΤΙΚΑ

ΕΝΔΙΑΦΕΡΟΥΝ

ΕΚΘΕΣΗ

ΦΩΤΟΓΡΑΦΙΑΣ του J. Joshua Garrick με τίτλο: «Αποτυπώνοντας το αρχαίο Κάλλος». Έως 8 Ιανουαρίου 2013, Εθνικό Αρχαιολογικό Μουσείο, Αθήνα. Η έκθεση στη λήξη της θα μεταφερθεί στο Σιμανόγλειο Μέγαρο της Κωνσταντινούπολης και στον εκθεσιακό χώρο του Ελληνικού Προξενείου στη Νέα Υόρκη. Πληρ.: www.namuseum.gr

ΠΕΡΙΟΔΙΚΗ ΕΚΘΕΣΗ

με τίτλο: «Τα πρόσωπα του χρόνου. Μετρώντας τον Χρόνο στον Ουρανό και τη Θάλασσα», που συνδιοργανώνεται από το Νομισματικό Μουσείο και την Εφορεία Εναλίων Αρχαιοτήτων, στο πλαίσιο των Ευρωπαϊκών Ημερών Πολιτιστικής Κληρονομιάς (ΕΗΠΚ) 2013. Έως 21 Ιανουαρίου 2014, Νομισματικό Μουσείο, 1ος όροφος Ιλίου Μελάθρου, Αθήνα.

ΕΚΘΕΣΗ

ΑΝΤΙΚΕΙΜΕΝΩΝ με τίτλο «Wagner-Verdi: 200 χρόνια», με αφορμή τα διακόσια χρόνια από τη γέννηση των δύο σπουδαίων συνθετών. Έως 2 Φεβρουαρίου 2014, Τελλόγλειο Ίδρυμα Τεχνών, Αγ. Δημητρίου 159Α, Θεσσαλονίκη.

ΕΚΘΕΣΗ

ΦΩΤΟΓΡΑΦΙΑΣ του Αμερικανού Arthur Tress με τίτλο «Η Φωτογραφία ως Μαγική Εικόνα 1956-2006», από το Μουσείο Φωτογραφίας Θεσσαλονίκης σε συνεργασία



ΕΚΘΕΣΗ με τίτλο «Η μεσογειακή εμπειρία: Η Μεσόγειος ως χωροταξικό παράδειγμα διακίνησης ιδεών και λόγου. Μια εισαγωγή», του Μακεδονικού Μουσείου Σύγχρονης Τέχνης στο πλαίσιο του κεντρικού προγράμματος της 4ης Μπιενάλε Σύγχρονης Τέχνης Θεσσαλονίκης και σε επιμέλεια Ντένη Ζαχαρόπουλου, καλλιτεχνικού διευθυντή ΜΜΣΤ.

Έως 31 Δεκεμβρίου 2013, Μακεδονικό Μουσείο Σύγχρονης Τέχνης, Εγνατία 154, έναντι ΔΕΘ. Πληρ.: 2310 240002



ΕΙΚΑΣΤΙΚΟ ΦΕΣΤΙΒΑΛ ΘΕΣΣΑΛΟΝΙΚΗΣ «INSPIRE» ΜΕΤΑΜΟΡΦΩΣΙΣ από το Μακεδονικό Μουσείο Σύγχρονης Τέχνης, με τρεις διακεκριμένους καλλιτέχνες: τον Franck Bragigand, τον Peter Kogler και την Μαρία Παπαδημητρίου. Η έκθεση των προσκεκλημένων από την Αυστρία, Γαλλία και Ελλάδα καλλιτεχνών καθώς και των νέων καλλιτεχνών των εργαστηρίων έως τις 12 Ιανουαρίου 2014. Μακεδονικό Μουσείο Σύγχρονης Τέχνης, Εγνατία 154, Θεσσαλονίκη. Πληρ.: 2310 240002

με το Château d'Éau (Τουλούζη) και τις Εκδόσεις Contrejour. Έως τον Ιανουάριο 2014, Μουσείο Φωτογραφίας Θεσσαλονίκης.

ΕΚΘΕΣΗ

ΖΩΓΡΑΦΙΚΗΣ της Βάσως Γκαβαϊσέ με τίτλο «Μ'αγαπάς και... το ξέρεεις». Έως 31 Δεκεμβρίου 2013, Ζήνα Αθανασιάδου Gallery, Π.Π.Γερμανού 5, Θεσσαλονίκη. Πληρ.: 2310 275 985.

ΟΜΑΔΙΚΗ

ΕΙΚΑΣΤΙΚΗ ΕΚΘΕΣΗ με τίτλο «ΠΛΑΤΕΙΑ ΑΡΙΣΤΟΤΕΛΟΥΣ». Έως 5 Ιανουαρίου 2014, ΙΑΝΟΣ GALLERY, Αριστοτέλους 7, Θεσσαλονίκη. Πληρ.: 2310 277004

ΕΙΚΑΣΤΙΚΗ ΕΚΘΕΣΗ της Ιωάννας Ασσάνη με τίτλο «ΕΠΕΙΞΗΓΗ-



2013, Burlesque Cafe Bar (Σκρα 10, Κέντρο Θεσ/νίκης).

ΘΕΑΤΡΙΚΗ ΠΑΡΑΣΤΑΣΗ

με τίτλο «Η Όπερα του Ζητιάνου/Plan Bar» από τους passatempo, στις 21 Δεκεμβρίου 2013, Δελτάριο (Κωνσταντίνου Δαβάκη 6) και 23 Δεκεμβρίου

ΜΑΤΙΚΕΣ ΕΙΚΟΝΕΣ» Έως 7 Ιανουαρίου 2014, Βαφοπούλειο Πνευματικό Κέντρο, Θεσσαλονίκη.

ΕΚΘΕΣΗ ΦΩΤΟΓΡΑΦΙΑΣ με τίτλο «ΤΑ ΚΕΝΤΡΙΚΑ ΒΑΛΚΑΝΙΑ ΑΝΑΜΕΣΑ ΣΤΟΝ ΕΛΛΗΝΙΚΟ ΚΑΙ ΤΟΝ ΚΕΛΤΙΚΟ ΚΟΣΜΟ» από τις ανασκαφές στην αρχαιολογική θέση Κάλε της Κρσεβίτσα στη νοτιοανατολική Σερβία. Έως 31 Ιανουαρίου

2013, Αρχαιολογικό Μουσείο Θεσσαλονίκης, Γενικό Προξενείο της Δημοκρατίας της Σερβίας.

ΘΕΑΤΡΙΚΗ

ΠΑΡΑΣΤΑΣΗ με τίτλο «Η Παναγία των Παρισίων» του Βίκτωρ Ουγκώ σε παραγωγή του Θεάτρου Αυλαία. Έως το Πάσχα 2014. Θέατρο Αυλαία Πολυχώρος Τέχνης, Κτίριο ΧΑΝΘ, Τιμιακή, Θεσσαλονίκη. Πληρ.: 2310 237700.

Thessaloniki
biennale: 4
of Contemporary Art

ΜΠΙΕΝΑΛΕ ΣΥΓΧΡΟΝΗΣ ΤΕΧΝΗΣ ΘΕΣΣΑΛΟΝΙΚΗΣ

4η ΜΠΙΕΝΑΛΕ ΣΥΓΧΡΟΝΗΣ ΤΕΧΝΗΣ ΘΕΣΣΑΛΟΝΙΚΗΣ, με τίτλο «Παλιές Διασταυρώσεις-Make it New II». Έως 31 Ιανουαρίου 2014. Πληρ. για όλο το πρόγραμμα : <http://www.thessalonikiennale.gr/>

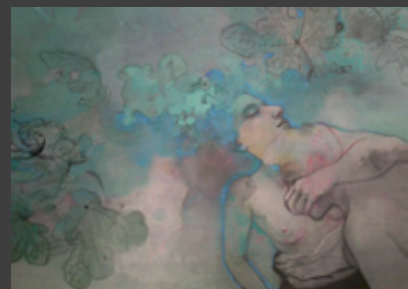

ΕΚΘΕΣΗ ΖΩΓΡΑΦΙΚΗΣ της Γιαννακίνακ Μαρίας, έως 4 Ιανουαρίου 2014. Γκαλερί TinT, Χρυσ. Σμύρνης 13, Θεσσαλονίκη

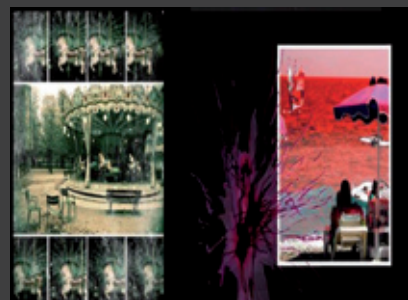

ΕΚΘΕΣΗ ΦΩΤΟΓΡΑΦΙΑΣ με τίτλο «CHEAP PHOTO, ΦΩΤΟΓΡΑΦΙΑ ΓΙΑ ΟΛΟΥΣ» διοργανώνει το Φωτογραφικό Κέντρο Θεσσαλονίκης. Έως 15 Ιανουαρίου 2014, Γκαλερί TET-TIX, Διαλέτη 3, Θεσσαλονίκη.



ΧΟΡΕΥΤΙΚΗ ΠΑΡΑΣΤΑΣΗ μπαλέτου στον πάγο με τίτλο «Καρυοθραύστης» από το St. PETERSBURG STATE ICE BALLET. Έως 22 Δεκεμβρίου 2013, Μέγαρο Μουσικής Θεσσαλονίκης. Πληρ.: 2310 895938

ΕΠΙΣΤΗΜΟΝΙΚΑ

ΕΝΔΙΑΦΕΡΟΥΝ



ΕΚΘΕΣΗ ΑΡΧΙΤΕΚΤΟΝΙΚΗΣ με θέμα "Κρήτη 1913-2013: Αρχιτεκτονική και Πολεοδομία μετά την Ένωση" διοργανώνεται από τον Σ.Α.Δ.Α.Σ. - Π.Ε.Α./ Τμήμα Χανίων, με συνδιοργανωτές την Περιφέρεια Κρήτης - Περιφερειακή Ενότητα Χανίων, και το Εθνικό Ίδρυμα Ερευνών και Μελετών "Ελευθέριος Κ. Βενιζέλος", σε συνεργασία με τους Συλλόγους Αρχιτεκτόνων Νομού Ηρακλείου, Λασιθίου, Σ.Α.Δ.Α.Σ. - Π.Ε.Α./ Τμήμα Ρεθύμνου, στο πλαίσιο των εκδηλώσεων για τον εορτασμό των 100 χρόνων της ένωσης της νήσου με την Ελλάδα. Έως 31 Δεκεμβρίου 2013, Δημοτική Πινακοθήκη Χανίων, Κρήτη. Πληρ.: 2821042314



1^ο ΣΥΝΕΔΡΙΟ ΙΣΤΟΡΙΑΣ ΤΗΣ ΑΡΧΙΤΕΚΤΟΝΙΚΗΣ με τίτλο: «Η ιστοριογραφία της αρχιτεκτονικής στην Ελλάδα μεταξύ 20ου και 21ου αιώνα», διοργανώνει το Τμήμα Θεωρίας και Ιστορίας της Τέχνης της Ανωτάτης Σχολής Καλών Τεχνών. Από τις 22 έως 24 Μαΐου 2014, Αθήνα. Πληρ.: <http://www.aht.asfa.gr>

ΗΜΕΡΙΔΑ με θέμα: «Διάλογος με τους φορείς για τη διαχείριση των αστικών στερεών αποβλήτων», διοργανώνει το Τεχνικό Επιμελητήριο

Ελλάδας, (συνοπτική παρουσίαση της εργασίας για τη διαχείριση των αστικών στερεών αποβλήτων της θεματικής Ομάδας της Μόνιμης Επιτρο-



“ΕΥΡΩΠΑΪΚΕΣ ΗΜΕΡΕΣ ΘΑΛΑΣΣΑΣ” το 2015 στην Ελλάδα στον Πειραιά. Φέτος πραγματοποιήθηκαν στη Βαλέτα (Μάλτα) με 850 συμμετέχοντες. Το 2014 η Ευρωπαϊκή Ημέρα Ναυτιλίας θα φιλοξενηθεί στη Βρέμνη (Γερμανία) και θα είναι αφιερωμένη στην καινοτομία και τις τεχνολογίες

πής Θεμάτων ΥΠΕΚΑ του ΤΕΕ). Στις 17 Δεκεμβρίου 2013, ξενοδοχείο ΤΙΤΑΝΙΑ, Πανεπιστημίου 52, Αθήνα. Πληρ.: 210 3291252-4, http://portal.tee.gr/portal/page/portal/SCIENTIFIC_WORK/EKDILOSEIS_P/EPISTHMONIKES_EVENTS/ASTIKA%20STEREA%20APOVLITATA/Tab.

2^η ΔΙΕΘΝΗΣ ΜΠΙΕΝΑΛΕ ΑΡΧΙΤΕΚΤΟΝΙΚΗΣ ΘΕΣΣΑΛΟΝΙΚΗΣ

με τίτλο "Αρχιτεκτονική και Πόλη στην Ευρώπη" διοργανώνεται από το Τμήμα Αρχιτεκτόνων της Πολυτεχνικής Σχολής του Α.Π.Θ., το Μακεδονικό Μουσείο Σύγχρονης Τέχνης και το Ινστιτούτο Goethe, σε συνεργασία με την Κίνηση των πέντε Μουσείων της πόλης (Μακεδονικό Μουσείο Σύγχρονης Τέχνης, Αρχαιολογικό Μουσείο, Μουσείο Βυζαντινού Πολιτισμού, Κρατικό Μουσείο Σύγχρονης Τέχνης και Τελλόγλειο Ίδρυμα Τεχνών του Α.Π.Θ.), υπό την αιγίδα του Δήμου Θεσσαλονίκης. Από 14 Μαΐου έως 15

Ιουλίου 2014. Πληρ.: www.skgarch.org

ΑΠΟΝΟΜΗ ΒΡΑΒΕΙΩΝ ΑΡΧΙΤΕΚΤΟΝΙΚΗΣ

2013, που διοργάνωσε το Ελληνικό Ινστιτούτο Αρχιτεκτονικής. Στις 18 Δεκεμβρίου 2013, αμφιθέατρο του κτιρίου Μουσείου Μπενάκη οδού Πειραιώς, Αθήνα. Η έκθεση από 19 Δεκεμβρίου 2013 έως 26 Ιανουαρίου 2014.

ΔΙΑΓΩΝΙΣΜΟ ΠΡΟΣΧΕΔΙΩΝ

για την ανάπλαση της πλατείας Κατεχάκη της παλιάς πόλης των Χανίων προκήρυξε το Δημοτικό Λιμενικό Ταμείο Χανίων. Προθεσμία υποβολής μελετών μέχρι 31 Ιανουαρίου 2014. Πληρ.: 2821341746, <http://www.dlx.gr>

ΕΚΔΗΛΩΣΗ-ΔΙΑΛΕΞΗ διοργανώνει η Εταιρεία Μελέτης Αρχαίας Ελληνικής Τεχνολογίας (ΕΜΑΕΤ), στην αίθουσα του Μουσείου της Πόλεως των Αθηνών, Παπαρηγοπούλου 5-7, Πλατεία Κλαυθμώνος. Στις 16 Δεκεμβρίου 2013, διάλεξη του Χρ. Τερζή «Τα μουσικά

όργανα από τον Τάφο του Ποιπτή στη Δάφνη της Αττικής: Ζητήματα ακουστικής μελέτης και ανακατασκευής του Τριγώνου» Πληρ.: www.emaet.tee.gr

ΕΚΘΕΣΗ ΦΩΤΟΓΡΑΦΙΑΣ

με θέμα την ελληνική θάλασσα. Έως 5 Ιανουαρίου 2014, Μουσείο Μπενάκη, Αθήνα.

12^ο ΣΥΝΕΔΡΙΟ ΟΠΤΙΚΩΝ ΑΙΣΘΗΤΗΡΩΝ

EUROPT(R)ODE 2014, με θέμα τους οπτικούς βιο-χημικούς αισθητήρες, διοργανώνει το ΕΚΕΦΕ «Δημόκριτος». Από 13 έως 16 Απριλίου 2014, Αθήνα. Πληρ.: <http://www.europtrode2014.eu>

ΔΙΕΘΝΗΣ ΕΚΘΕΣΗ CLIMATHERM - ENERGY 2014.

Η έκθεση τελεί υπό την αιγίδα του Υπουργείου Περιβάλλοντος, Ενέργειας & Κλιματικής Αλλαγής. Τον Μάρτιο του 2014, Εκθεσιακό Κέντρο Metropolitan Expo, Διεθνής Αερολιμένας Αθηνών «Ελευθέριος Βενιζέλος». Πληρ.: 210 9356110.

ΣΥΝΕΔΡΙΟ ΤΗΣ ΕΝΩΣΗΣ ΕΛΛΗΝΩΝ ΕΠΙΣΤΗΜΟΝΩΝ ΓΙΑ ΤΗΝ ΠΡΟΤΥΠΟΠΟΙΗΣΗ ΚΑΙ ΤΗΝ ΤΥΠΟΠΟΙΗΣΗ (ΕΝΕΠΡΟΤ). Στις 21 και 22 Φεβρουαρίου 2014, Θεσσαλονίκη. Πληρ.: 2310 995461 και www.eneprot.gr

5^ο ΤΑΚΤΙΚΟ ΕΘΝΙΚΟ ΣΥΝΕΔΡΙΟ ΜΕΤΡΟΛΟΓΙΑΣ, διοργανώνουν η Ελληνική Ένωση Εργαστηρίων-HellasLab και η Ελληνική Επιτροπή Ατομικής Ενέργειας (ΕΕΑΕ). Στις 9 και 10 Μαΐου 2014, Αθήνα. Πληρ.: www.metrologia2014.gr

ΕΚΔΗΛΩΣΕΙΣ με τίτλο «Επισκέπτομαι την πόλη μου 2014», διοργανώνει ο Σύλλογος Ελευθέρων Επαγγελματιών Διπλωματούχων Μηχανικών Νομού Καρδίτσας, υπό την αιγίδα του Δήμου Καρδίτσας και του Τμήματος Κεντρικής και Δυτικής Θεσσαλίας του ΤΕΕ. Από 15 έως 22 Φεβρουαρίου 2014, σε επιλεγμένους χώρους της πόλης της Καρδίτσας. Πληρ.: www.sdmk.gr

ΕΚΛΟΓΩΝ... ΣΥΝΕΧΕΙΑ

■ Άγγελος Αγγελίδης

Λίγες εβδομάδες μετά τις εκλογές του ΤΕΕ της 24ης Νοεμβρίου, κατά τη διάρκεια των οποίων οι μηχανικοί όλης της χώρας "μίλησαν" επιλέγοντας αυτούς που θεωρούν ότι θα τους εκπροσωπήσουν επαρκέστερα, το ΤΕΧΝΟΓΡΑΦΗΜΑ δίνει βήμα στους επικεφαλής των παρατάξεων του Τμήματος Κεντρικής Μακεδονίας του ΤΕΕ. Αναλύουν το αποτέλεσμα και παίρνουν θέση για το αύριο. Στο κάλεσμα του περιοδικού δεν ανταποκρίθηκε η παράταξη "Αριστερή Ενωτική Πρωτοβουλία Εργαζόμενοι Μηχανικοί. Συσπειρωση αριστερών Μηχανικών".

ΔΗΜΟΚΡΑΤΙΚΗ ΚΙΝΗΣΗ ΜΗΧΑΝΙΚΩΝ (ΔΚΜ)



Θα ήθελα να ευχαριστήσω όλους όσους τίμησαν τη ΔΚΜ/ΤΚΜ, με την ψήφο τους στις εκλογές του ΤΕΕ. Με χαροποιεί ιδιαίτερα το γεγονός ότι αναγνωρίστηκε η προσπάθεια που κάναμε στο ΤΕΕ/ΤΚΜ, στην προηγούμενη θητεία, η οποία οδήγησε συναδέλφους ακόμη και από άλλους πολιτικούς χώρους να μας υποστηρίξουν στις εκλογικές διαδικασίες για τα όργανα διοίκησης του ΤΕΕ/ΤΚΜ. Επίσης, θα ήθελα να εκφράσω την ευγνωμοσύνη και τον αμέριστο σεβασμό μου για όλες και όλους τους συναδέλφους, που έθεσαν υποψηφιότητα με τα ψηφοδέλτια της ΔΚΜ/ΤΚΜ και τους εθελοντές μας, που όλοι μαζί έδωσαν τον καλύτερο εαυτό τους και πέτυχαν την άνοδο και την πρωτιά της παράταξής μας. Η προσπάθεια ήταν συλλογική και απόλυτα επιτυχημένη!

Όλοι μαζί και πάλι, θα επιδιώξουμε και στην επόμενη θητεία, σε συνεργασία με τους συναδέλφους και των άλλων παρατάξεων, να κάνουμε το ΤΕΕ πιο παραγωγικό, πιο αποτελεσματικό και πιο χρήσιμο στους μηχανικούς και στην κοινωνία. Η μεγάλη αποχή των συναδέλφων από τις εκλογικές διαδικασίες στέλνει σε όλους εμάς που εκπροσωπούμε μηχανικούς ένα ηχηρό μήνυμα, ότι θα πρέπει να εργασθούμε ενωμένοι προς αυτή την κατεύθυνση.

Και πάλι ένα μεγάλο ευχαριστώ μέσα από την καρδιά μου!

Ένα περήφανο μέλος της σπουδαίας ομάδας της ΔΚΜ/ΤΚΜ!

Δημήτρης Μήτρου ΑΤΜ, πρόεδρος και εκπρόσωπος συνδυασμού της ΔΚΜ/ΤΚΜ



Η πρωτοφανής δημοσιονομική και όχι μόνο, κρίση που βιώνουμε θα διαρκέσει δυστυχώς, αρκετά χρόνια στην πατρίδα μας. Οι συνέπειές της είναι εμφανείς σε όλους τους τομείς και όχι μόνο στην οικονομία. Οι θεσμοί της πατρίδας μας έχουν πάψει εδώ και χρόνια να επιτελούν το ρόλο τους, να ελέγχουν την εξουσία, να καθοδηγούν και να εμπνέουν την κοινωνία με σύγχρονες ιδέες, γκρεμίζοντας στερεότυπα, στεγανά και ιδεοληψίες.

Το ΤΕΕ παρασύρθηκε και αυτό με τη σειρά του και έγινε αρωγός σε κάθε προσπάθεια διατήρησης των κακώς εννοούμενων κεκτημένων. Η συντηρητική αντίληψη μαζί με τον κομματισμό κυριάρχησε σε όλα τα όργανα του ΤΕΕ και οδήγησε στην απαξίωση του. Το ΤΕΕ απαιτείται να συμμετέχει σε όλες τις διαλογικές συζητήσεις, να προβάλλει και να πείθει με τα επιχειρήματά του για την ορθότητα των θέσεων του.

Είναι ανάγκη να διατυπώσουμε νέες θέσεις για τη λειτουργία των οργάνων του ΤΕΕ και για τον εκσυγχρονισμό του επαγγέλματος του μηχανικού.

Η ΔΚΜ/ΤΚΜ και εγώ προσωπικά δεσμευόμαστε ότι με τεκμηριωμένες προτάσεις, συγκριτικές μελέτες και κατάλληλες παρεμβάσεις θα αναδείξουμε τα πλεονεκτήματα του κλάδου, με ένα ΤΕΕ που

- ηγείται του κλάδου των κατασκευών, έναν από τους σημαντικότερους μοχλούς ανάπτυξης της οικονομίας, που άδικα συκοφαντήθηκε, ως ανταναπνευστικός και μη φιλικός προς το περιβάλλον.
 - συμβάλλει στη βελτίωση των υποδομών, ενισχύοντας την ανταγωνιστικότητα της ελληνικής οικονομίας και την αύξηση του ΑΕΠ.
 - πρωτοστατεί με πρωτοβουλίες και δράσεις ενημέρωσης, επιμόρφωσης και δικτύωσης σε καινοτόμους κλάδους, όπως της πληροφορικής και των νέων τεχνολογιών.
 - επιμορφώνει τα στελέχη του, όχι μόνο σε ζητήματα που άπτονται της καθημερινότητας του μηχανικού, αλλά και σε θέματα που αφορούν, την ανεύρεση χρηματοδοτικών εργαλείων, τη διοίκηση επιχειρήσεων, την κατάρτιση επιχειρηματικών σχεδίων και την προώθηση επιχειρηματικών ιδεών.
 - ενθαρρύνει και υποστηρίζει τους νέους συναδέλφους που έχουν καινοτόμες ιδέες με τη δημιουργία γραφείου ενίσχυσης της επιχειρηματικότητας στο ΤΕΕ/ΤΚΜ.
 - στέκεται αρωγός στην προσπάθεια για εξωστρέφεια των μελών του και διευρύνει τις επαφές του με τα αντίστοιχα επιμελητήρια χωρών της νοτιανατολικής Ευρώπης συμμετέχοντας σε επιχειρηματικές αποστολές και εκθέσεις που οργανώνονται στις γειτονικές χώρες.
- Πάρις Μπιλλίας, υποψήφιος πρόεδρος για τη ΔΕ ΤΕΕ/ΤΚΜ από τη ΔΚΜ.

Πάρις Μπιλλίας, υποψήφιος πρόεδρος για τη ΔΕ ΤΕΕ/ΤΚΜ από τη ΔΚΜ.

ΕΛΕΥΘΕΡΟΙ ΕΠΑΓΓΕΛΜΑΤΙΕΣ ΜΗΧΑΝΙΚΟΙ (ΕΛΕΜ)



Οι εκλογές του ΤΕΕ είναι παρελθόν. Θα ήθελα να ευχαριστήσω τις χιλιάδες συναδέλφους που κάτω από αντίξοες καιρικές συνθήκες, προσήλθαν στις κάλπες συμμετέχοντας σ' αυτήν την υπέρτατη έκφραση δημοκρατίας του Επιμελητηρίου. Και να ευχαριστήσω ιδιαίτερως αυτούς τους 2.830 συναδέλφους που μας τίμησαν ψηφίζοντας την παράταξη της

ΕΛΕΜ. Την ανεξάρτητη και χωρίς κομματικές εξαρτήσεις ΕΛΕΜ την οποία ανέδειξαν 4η δύναμη πανελλαδικά. Στο δικό μας περιφερειακό τμήμα της Κεντρικής Μακεδονίας την ανέδειξαν 2η με πολύ μεγάλη αύξηση του ποσοστού της και των ψήφων της. Όμως, αυτό που πρέπει να μας προβληματίσει όλους είναι η πολύ μεγάλη αποχή. Το 70% των μηχανικών, εγκλωβισμένο στα προσωπικά του προβλήματα (ασφαλιστικό, έλλειψη επαγγελματικού αντικειμένου, αδυναμία αντιμετώπισης βασικών αναγκών) προτίμησε να δείξει μ' αυτήν τη μη συμμετοχή του τη δυσaréσκεία του από το ΤΕΕ. Και όσο μεγαλύτερη είναι η αποχή, τόσο μεγαλύτερη είναι και η αποτυχία της διοίκησης, να εμπνεύσει και να συσπειρώσει τους μηχανικούς. Βέβαια, η διατήρηση του κλασσικού τρόπου εκλογικής διαδικασίας με συγκεκριμένα εκλογικά τμήματα, κάλπες, ουρές και δεκάδες ψηφοδέλτια δυσκολεύει αντικειμενικά τη μαζική συμμετοχή των συναδέλφων.

Ειδικά αυτών που μένουν μακριά από τα εκλογικά τμήματα. Ελπίζω ότι η νέα διοίκηση του ΤΕΕ θα καθιερώσει την ηλεκτρονική ψηφοφορία έτσι ώστε όλοι να ψηφίζουν από τον προσωπικό μας υπολογιστή, ώστε να αυξηθεί μ' αυτόν τον τρόπο η συμμετοχή των μηχανικών στην εκλογική διαδικασία. Μία ακόμη διαπίστωση είναι η εκλογική διατήρηση των κομματικών παρατάξεων που αποδεικνύει τη διαχρονική, αναχρονιστική και εκβιαστική σχέση εξάρτησης μεταξύ εξουσίας και κοινωνίας. Πολλοί ήμασταν αυτοί που περιμέναμε ότι οι μηχανικοί, πρωτοπόροι σε ζητήματα δημοκρατίας και μπροστάρηδες στην ελληνική κοινωνία, μία κοινωνία που διέπεται από μνημονιακό κανόνα, απαξίωση των κομμάτων και των πολιτικών και αναξιοκρατία, θα ανέτρεπαν αυτό το σκληρό και θα ανεδείκνυαν τις ανεξάρτητες κινήσεις μηχανικών τιμωρώντας με την ψήφο τους τις κομματικές παρατάξεις που διοίκισαν το ΤΕΕ και το έφεραν σ' αυτήν την τραγική κατάσταση. Η σημαντική αύξηση, τόσο σε ποσοστά όσο και σε ψήφους της ΕΛΕΜ αποδεικνύει ότι οι υγιείς δυνάμεις των μηχανικών διψούν για όραμα και προοπτική. Η στήριξή τους μεγαλώνει την ευθύνη μας να είμαστε σταλάντετα δίπλα τους σ' όλα τα θέματα της καθημερινότητάς τους, στις σκέψεις τους και τα θέλω τους για το ΤΕΕ.

Αντιβαλίδης Παναγιώτης

ΔΗΜΟΚΡΑΤΙΚΗ ΣΥΜΠΑΡΑΤΑΞΗ ΜΗΧΑΝΙΚΩΝ



Οι εκλογές του ΤΕΕ στις 24 Νοεμβρίου έγιναν σε μία ιδιαίτερα κρίσιμη καμπή για τη χώρα. Ο τεχνικός κόσμος της χώρας δοκιμάζεται σκληρά με τραγικά αποτελέσματα για τους συναδέλφους σε όποιον τομέα και να εργάζονται. Οι έως σήμερα πολιτικές δεν αντιμετώπισαν την κρίση, αντιθέτως την βάθυναν. Το ίδιο το ΤΕΕ όλο αυτό το διάστημα δέχθηκε συστηματικές επιθέσεις με σκοπό, τόσο την



απαξίωση του ίδιου ως προς τον θεσμικό του ρόλο αλλά και των οργάνων Διοίκησης του. Η Διοίκησή του και οι δυνάμεις που τη στήριξαν ανέπτυξαν πρωτοβουλίες και σημαντικές αντιστάσεις στην απαξίωση του ΤΕΕ ως θεσμοθετημένου συμβούλου της πολιτείας, αλλά και του τεχνικού επιστημονικού δυναμικού της χώρας. Οι ίδιες δυνάμεις αποφάσισαν ότι η κοινή κάθοδος στις εκλογές ήταν η μόνη ενδεδειγμένη λύση για να γίνουν ακόμη περισσότερα, με την αποφασιστική συμβολή όλων των μηχανικών, για τις ζωές μας, το επάγγελμα και τη χώρα μας, ανεξάρτητα από επιμέρους σημεία κριτικής ή διαφοροποιήσεων που αναμφίβολα μπορεί να υπάρχουν. Συγκρότησαν τη ΔΗ.ΣΥΜ.

Οι συνάδελφοι με την ψήφο τους έδειξαν να συμμερίζονται και να συντάσσονται με εκείνες τις Δυνάμεις που θέλουν το ΤΕΕ να συνεχίσει ως ακδημόνευτος, ανεξάρτητος επιστημονικός κοινωνικός Φορέας που υπηρετεί τη χώρα, με πολιτικές θέσεις και τεχνοκρατική τεκμηρίωση, με σεβασμό για το Περιβάλλον, το Δημόσιο συμφέρον, τους πολίτες και τα μέλη του και ταυτόχρονα να εξελιχθεί σε οργανισμό όλου του τεχνικού κόσμου της χώρας στη νέα εποχή. Τα ποσοστά της ΔΗ.ΣΥΜ το επιβεβαιώνουν.

Παράλληλα όμως, υπήρξε αυξημένη αποχή. Ο κακός καιρός της Κυριακής μπορεί να ήταν αφορμή αλλά όχι η αιτία. Με συναδέλφους βυθισμένους στην έγνοια της επιβίωσης, αποστασιοποιημένους για διάφορους λόγους, ακόμα και ξενιτεμένους, δεν θα μπορούσαμε να πετύχουμε πολλά. Τα αίτια της αποχής θα πρέπει να αναζητηθούν και να αναλυθούν σε βάθος. Προφανώς και δεν είναι φαινόμενο που αφορά μόνο το ΤΕΕ. Ένα πρώτο βήμα θα μπορούσε να είναι η γρήγορη συγκρότηση των οργάνων με όρους πολιτικής και όχι συναλλαγής. Με ξεκάθαρες πολιτικές θέσεις, όπου δίκως δογματισμούς και στείρο αρνητισμό, αλλά με την αξιοποίηση των δυνατοτήτων του κλάδου μας και του Ρόλου του Φορέα μας, λαμβάνοντας υπόψη τις συντελεσμένες αλλαγές στην άσκηση του επαγγέλματος, θα αντιμετωπίσουμε τη ζοφερή πραγματικότητα. Για να πειστούν οι συνάδελφοι ότι το ΤΕΕ έχει αλλάξει σελίδα, έχει αφήσει πίσω τους μηχανισμούς, τους διαδρομιστές πάσης φύσεως, τις ομάδες συμφερόντων. Για να πειστούν πως το ΤΕΕ παλεύει για την παραγωγική ανασυγκρότηση της χώρας μέσα από πραγματικά αναγκαίες μεταρρυθμίσεις, θέσπιση κανόνων ισονομίας και διαφάνειας, με εξορθολογισμό διαδικασιών, εκσυγχρονισμό επιστημονικών κανόνων, προτύπων, προδιαγραφών και συνολικά του θεσμικού πλαισίου παραγωγής του τεχνικού έργου στη χώρα μας. Για να πειστούν πως δεν κοιουλώνει τις όποιες αδυναμίες του μέσα από τακτικισμούς στείρας διαμαρτυρίας. Το να «υπηρετεί» το ΤΕΕ τους μηχανικούς προϋποθέτει τη διατήρηση του κύρους του στην Ελληνική κοινωνία, που με τη σειρά του πηγάζει από την προάσπιση των συμφερόντων της χώρας και των πολιτών διαμέσου του θεσμικού του ρόλου ως Επιμελητηρίου, Τεχνικού Συμβούλου της Πολιτείας. Ένα ΤΕΕ σωματείο, ένα ΤΕΕ επαγγελματικός σύλλογος ή ομοσπονδία δεν μας αξίζει. Και δεν θα επιτρέψουμε να συμβεί.

Γιάννης Δαρδαμάνης

ΡΙΖΟΣΠΑΣΤΙΚΗ ΠΡΩΤΟΒΟΥΛΙΑ ΜΗΧΑΝΙΚΩΝ



Η δημιουργία της Ριζοσπαστικής Πρωτοβουλίας Μηχανικών συνδυάστηκε με τις εκλογές του ΤΕΕ. Συμμετέχουμε σ' ένα εγχείρημα που στην Κεντρική Μακεδονία μας γεμίζει αισιοδοξία, γιατί είναι μαζί μας πολλοί νέοι συνάδελφοι, ιδιαίτερα ελεύθεροι επαγγελματίες, επιστήμονες, υποαπασχολούμενοι και άνεργοι και ο ενεργός χώρος της οικολογίας. Ανοιξαμε έτσι ξανά τη συζήτηση για τα πραγματικά προβλήματα των μηχανικών, την ανεργία, την υποαπασχόληση, την ξενιτιά, και την κατάντια του ΤΕΕ.

Το ιστορικό τεράστιο ποσοστό της αποχής δεν αφήνει κανένα περιθώριο για πανηγυρισμούς και θετική εκτίμηση του εκλογικού αποτελέσματος. Η απαξίωση του ΤΕΕ απεικονίστηκε και στην απειλητικά χαμηλή συμμετοχή. Πάρα πολλοί μηχανικοί έμειναν στα σπίτια τους. Έτσι, τα κομματικά μαγαζιά (ΝΔ και ΠΑΣΟΚ) και οι προσωπικοί μηχανισμοί επιβίωσαν. Από τη μεριά μας δεν καταφέραμε να περιορίσουμε τις μνημονιακές δυνάμεις που κυριαρχούν στο ΤΕΕ και όσους πρόθυμα επιχειρήσαν να τις «ξεπλύνουν». Δεν έχει αλλάξει ακόμα η «ημερήσια διάταξη» στο ΤΕΕ υπέρ της πλειοψηφίας των μηχανικών.

Ευχαριστούμε τους μηχανικούς που μας υποστήριξαν και τους προτείνουμε να είναι αισιόδοξοι. Η κατάσταση που βιώνει η μεγάλη πλειοψηφία των μηχανικών μπορεί να αλλάξει. Με τη ΡΙΖΟΣΠΑΣΤΙΚΗ ΠΡΩΤΟΒΟΥΛΙΑ δημιουργήθηκε και κατοχυρώθηκε μια νέα «μαγιά», ένας καταλύτης για το μέλλον. Θέσαμε στόχο της προσπάθειάς μας την ανατροπή και στο ΤΕΕ. Ο στόχος μας παραμένει, απαιτεί συνέχεια και συνέπεια και σ' αυτό δεσμευόμαστε.

Το ΤΕΕ πρέπει να γυρίσει σελίδα. Ν' ανοίξει τις πόρτες στους χιλιάδες μηχανικούς που πλήττονται απ' την κρίση. Να τους δώσει λόγο και χώρο. Χωρίς καπελώματα, δημόσιες σχέσεις και παραγοντλίκι. Θέλουμε ένα ΤΕΕ δημιουργικό δίκτυο πρωτοβουλιών από τα κάτω, που θα αποτελέσει στήριγμα για όλους τους μηχανικούς. Απαραίτητη προϋπόθεση η συνεργασία των δυνάμεων της αριστεράς, της αντίστασης και της δημιουργικής συμμετοχής.

Θα διεκδικήσουμε ένα ΤΕΕ μαχητικό υπερασπιστή των εργασιακών και των κοινωνικών δικαιωμάτων του μηχανικού, με προτεραιότητα την κοινωνική ασφάλιση και την αλληλεγγύη. Δεν θα χαρίσουμε το Επιμελητήριο στους συνδικαλιστές της κυβέρνησης.

Θα συμβάλλουμε για ένα ΤΕΕ καταλύτη της παραγωγικής ανασυγκρότησης της χώρας. Για να μείνουν εδώ τα καλύτερα μυαλά της Ελλάδας. Για να ανατραπεί η κρίση με την τεκμηρίωση της επιστήμης και με κοινωνικό πρόσημο. Για να εμφανιστεί ξανά το ΤΕΕ/ΤΚΜ πρωτοπόρο και καινοτόμο στη Θεσσαλονίκη και στην Περιφέρεια Κεντρικής Μακεδονίας.

Άμεσα πρώτα μέτρα επιβάλλεται να είναι η ανακούφιση και η προστασία των χεμαζόμενων

συναδέλφων μας και μια νέα πορεία του ΤΣΜΕΔΕ, μαζί με όλα τα ταμεία, με προστασία των ασφαλισμένων του και του αποθεματικού του. Χρειάζεται και η συμμετοχή σας ώστε το ταξίδι να είναι συναρπαστικό και επιτυχημένο.

Σωκράτης Φάμελλος

ΠΡΩΤΟΠΟΡΙΑ - ΑΝΑΝΕΩΣΗ ΚΙΝΗΣΗ ΜΗΧΑΝΙΚΩΝ ΓΙΑ ΤΗΝ ΑΝΑΣΥΓΚΡΟΤΗΣΗ ΤΟΥ ΤΕΕ



Η ομάδα των υποψήφιων της ΠΡΩΤΟΠΟΡΙΑΣ - ΑΝΑΝΕΩΣΗΣ (ΠΡΩΤΑΝ), της κίνησης νέων Μηχανικών για την ΑΝΑΣΥΓΚΡΟΤΗΣΗ ΤΟΥ ΤΕΕ, επιθυμεί μέσω του Τεχνογραφήματος να ευχαριστήσει ολόψυχα το σύνολο των

συναδέλφων και φίλων που την τίμησαν με τη στήριξή τους στις εκλογές για την Αντιπροσωπεία του ΤΕΕ/ΤΚΜ. Με τη δική σας θέληση θα συνεχίσουμε την από κοινού αναζήτηση λύσεων στα καθημερινά προβλήματα των Μηχανικών.

Τα μέλη και οι εκλεγέντες της ομάδας των νέων Μηχανικών της ΠΡΩΤΑΝ για το ΤΕΕ σας διαβεβαιώνουν ότι θα συνεχίζουν να "φωνάζουν" για το σύνολο των προβλημάτων που ταλανίζουν το σύνολο του τεχνικού κλάδου, αλλά και της νέας γενιάς Μηχανικών. Η κίνηση μας για την Ανασυγκρότηση του ΤΕΕ, και με την παρεμβατικότητα του 6% που της αποδόθηκε βάση του εκλογικού αποτελέσματος, μεταξύ άλλων θα συνεχίσει να προσπαθεί/διεκδικεί/φωνάζει για:

- την ανθεώρηση του αναχρονιστικού θεσμικού πλαισίου του ΤΕΕ..
- την παράλογη αύξηση των ασφαλιστικών εισφορών.
- το διαχωρισμό του ΤΕΕ με το ΤΣΜΕΔΕ. Κανείς δεν έχει δικαίωμα να υποχρεώνει τους άνεργους συναδέλφους μας να πληρώνουν τις ασφαλιστικές τους εισφορές σε περιόδους που δεν μπορούν να εξασφαλίσουν τα προς το ζην.
- τα δικαιώματα των Μηχανικών, και ιδιαιτέρως των νέων, στη διαλυμένη και άναρχη αγορά εργασίας.
- το «ρουσφέτι» των υπηρεσιών δόμησης και των δημοσίων υπηρεσιών.
- την ουσιαστική αναγνώριση της ισοτιμίας του Διπλώματός μας με Μεταπτυχιακό Δίπλωμα Ειδικότητας.
- τα επαγγελματικά δικαιώματά μας που πρέπει να διατηρηθούν και δεν μπορούν να εξισώνονται με αυτά των αποφοίτων ΤΕΙ.
- το διαχωρισμό των κλάδων του ΤΣΜΕΔΕ, ώστε να δίνεται η επιλογή σε συναδέλφους που δεν μπορούν να ανταπεξέλθουν οικονομικά να πληρώνουν μόνο τον κλάδο υγείας.
- την μετατροπή του ΤΕΕ σε φορέα πιστοποίησης όλων των Τεχνικών Επαγγελματιών.
- τον εκσυγχρονισμό των υπηρεσιών του ΤΕΕ και την ενεργοποίηση διαταγμάτων που θα το καθιστούν φορέα αδειοδότησης.

Συνέχεια στη σελίδα 12

ΕΚΛΟΓΩΝ... ΣΥΝΕΧΕΙΑ

Συνέχεια από τη σελίδα 11

- τη μετατροπή του ΤΕΕ σε έναν ανταγωνιστικό και εξωστρεφή φορέα, που θα αναζητά πρόσθετους πόρους χρηματοδότησης μέσω της ενεργής συμμετοχής του σε Εθνικά και Ευρωπαϊκά ερευνητικά προγράμματα.
- τους ανεπαγγέλτους επαγγελματίες της πολιτικής.

Στη βάση των αποτελεσμάτων των πρόσφατων εκλογών η ΠΡΩΤΑΝ διαμνύει το εξής σε όλους εσάς που ψηφίσατε: (i) αυτούς που σας πέταξαν ένα φιλοκόμματο δουλειάς, (ii) αυτούς που παρεμβαίνουν για να επιταχύνουν μια δουλειά σας σε μια Δημόσια Υπηρεσία, (iii) αυτούς με τους οποίους διαπλέκεστε ως «εκλογική πελατεία»: Συνεισφέρατε για ακόμη μια φορά στη διαίτηση της ήδη υπάρχουσας χρεοκοπίας του εκλογικού συστήματος στο ΤΕΕ, αλλά και ευρύτερα του πολιτικού συστήματος.

Γιώργος Μπανιάς

ΔΗΜΟΚΡΑΤΙΚΗ ΠΑΝΕΠΙΣΤΗΜΟΝΙΚΗ
ΚΙΝΗΣΗ ΜΗΧΑΝΙΚΩΝ

Οι φετινές εκλογές διεξήχθησαν σε συνθήκες κορύφωσης της οικονομικής κρίσης του καπιταλισμού. Οι συνέπειες για την πλειονότητα των εργαζόμενων μισθωτών και αυτοαπασχολούμενων μηχανικών είναι βασανιστικές και ολέθριες. Τα ίδια ακριβώς τραβάει η εργατική τάξη και η μεγάλη πλειοψηφία των λαϊκών στρωμάτων. Η επίθεση είναι ενιαία, ενάντια σ' όλους. Ανάλογη πρέπει να είναι και η απάντηση!

Η ζωή έχει αποδείξει ότι το ΤΕΕ δεν μπορεί να αποτελέσει πραγματικό εκπρόσωπο και υπερασπιστή των συμφερόντων των μισθωτών και αυτοαπασχολούμενων μηχανικών. Ο ρόλος του ως σύμβουλος του αστικού κράτους, η λειτουργία του ως μηχανισμός ταξικής συνεργασίας εργαζόμενων και εργοδοτών, η δράση του η ίδια, το τοποθετεί στους μηχανισμούς προώθησης της αντιλαϊκής επίθεσης. Αυτό φάνηκε πολύ έντονα τα τελευταία χρόνια και θα γίνει ακόμη πιο καθαρό το επόμενο διάστημα: με τις υπέρογκες αυξήσεις των εισφορών στο ΤΣΜΕΔΕ και την πλήρη κατεδάφιση των ασφαλιστικών δικαιωμάτων, με την «απελευθέρωση» του επαγγέλματος και την αποδέσμευση των σπουδών από το επάγγελμα, με την εξώθηση εκτός του ΤΕΕ μεγάλης μερίδας νέων, αλλά και παλαιότερων μηχανικών και την παράδοσή τους στην αγορά εργασίας χωρίς ουσιαστικά επαγγελματικά δικαιώματα, με την κατάτμηση των επαγγελματικών δικαιωμάτων και τις πολλαπλές «εκπαιδεύσεις» και «πιστοποιήσεις», με την ντε φάκτο υποβάθμιση των διπλωμάτων.

Η επίθεση στα δικαιώματα των μισθωτών και αυτοαπασχολούμενων μηχανικών είναι δια-

κή, χωρίς όρια και τέλος. Σ' αυτήν την επίθεση οι εργοδότες και το κράτος έχουν ως σύμμαχους το ΤΕΕ και τις παρατάξεις, που τόσα χρόνια το διοικούν. Στις εκλογές, το μεγαλύτερο μέρος των συναδέλφων εξέφρασε τη δυσσέσκειά του για το ρόλο του ΤΕΕ με την αποχή, ενώ μία άλλη σημαντική μερίδα εγκλωβίστηκε στο κάλπικο δίπολο «μνημονιακών - αντιμνημονιακών» δυνάμεων, που όμως αμφότεροι υπηρετούν στην ουσία τον πραγματικό αντίπαλο. Ο νέος συσχετισμός δεν συμβάλει στην αναχαίτιση της αντιλαϊκής επίθεσης.

Παρά την άνοδο του ποσοστού της ΠΑΝΕΠΙΣΤΗΜΟΝΙΚΗΣ, το εκλογικό αποτέλεσμα δεν σηματοδοτεί ουσιαστική αλλαγή του συσχετισμού σε βάρος του πραγματικού αντιπάλου των εργαζόμενων και άνεργων μηχανικών, δηλαδή της άρχουσας τάξης, των μονοπωλιακών ομίλων και της ΕΕ. Ως παράταξη πιστεύουμε ότι μόνο η συμμετοχή των μισθωτών μηχανικών στα σώματά τους, η συγκρότηση επιτροπών αγώνα των μικρών αυτοαπασχολούμενων μηχανικών και γενικότερα η ανασύνταξη του κινήματος, που θα σηματοδοτεί τον πραγματικό αντίπαλο, αποτελεί ελπιδοφόρα προοπτική.

Η ΠΑΝΕΠΙΣΤΗΜΟΝΙΚΗ θα μείνει σταθερή και αταλάντευτη σ' αυτήν την επιλογή!

Νίκος Ζώκας

ΑΝΕΞΑΡΤΗΤΗ ΚΙΝΗΣΗ ΜΗΧΑΝΟΛΟΓΩΝ
- ΗΛΕΚΤΡΟΛΟΓΩΝ (ΑΚΜΗ)

Την Κυριακή 24 Νοεμβρίου 2013 κάτω από πρωτόγνωρες συνθήκες για τον τόπο μας, εκλέξαμε τα νέα όργανα του ΤΕΕ. Το αποτέλεσμα το εκλογών είχε ως πρώτο νικητή την αποχή των συναδέλφων. Η συμμετοχή των μηχανικών ήταν μειωμένη κατά 22%. Η απογοήτευση των μηχανικών για την κρίση που ζούμε, για την εφαρμοζόμενη πολιτική και για τις ευθύνες που ρίχνουν στο ΤΕΕ επικράτησαν.

Η πόλωση εμφανίστηκε έντονα και οι μηχανικοί να μην έδωσαν μηνύματα αντίδρασης, αλλά ακολούθησαν την πεπατημένη σε μια πολιτική που δεν αναδεικνύει τον κλάδο μας και τα προβλήματα του. Οι अपαράδεκτες εργασιακές σχέσεις, η ανεργία, οι επαπειλούμενες κατασχέσεις, η μετανάστευση του δυναμικότερου τμήματος του πληθυσμού της χώρας, η αποβιομηχανία και η πρωτόγνωρη δομική κρίση στην οικονομία μας, θα παραμένουν ζητήματα, τα οποία επιζητούν τον καθημερινό αγώνα μας. Είμαστε σχετικά λίγοι, μα θα κληθούμε να μεγαλώσουμε και να γίνει το έργο μας ακόμη ακμαιότερο. Ως Μηχανικοί πρέπει να αγωνισθούμε για να επιβιώσουμε, πρέπει να αντισταθούμε για να σταματήσει η πολιτική της εξαθλίωσης, πρέπει να συσπειρωθούμε γύρω από τα θεσμικά μας όργανα για να ανακόψουμε τη συνεχιζόμενη υποβάθμιση μας. Για «το αύριο» θέλουμε και διεκδικούμε ένα ΤΕΕ στην υπηρεσία των Μηχανικών και προς όφελος της κοινωνίας, θέλουμε το ΤΕΕ, να ανακτήσει το κύρος του και οι μηχανικοί να

ανακτήσουν το ρόλο τους, να μετατραπεί (από σύμβουλος της κυβέρνησης στους μονόδρομους που μας εξαθλιώνουν), σε σύμβουλο της κοινωνίας, να στραφεί και να οδηγήσει τη χώρα σε μια άλλου τύπου ανάπτυξη, ενδογενή ανάπτυξη, που θα ανατρέψει την κρίση, θα δώσει δουλειά και θα φέρει την πρόοδο, να εκφράσει και να συσπειρώσει την μεγάλη πλειοψηφία των συναδέλφων και να αντιστέκεται στην εφαρμογή της σημερινής πολιτικής.

Όραμά μας ένα ΤΕΕ,

- με ρόλο ισχυρό, θεσμικό και διεκδικητικό.
- ουσιαστικό και αποτελεσματικό στις θέσεις και παρεμβάσεις του και όχι με παθητική στάση απέναντι στις εξελίξεις.
- σύγχρονη ηλεκτρονική υποστήριξη και παρεχόμενες υπηρεσίες
- ευαισθητοποιημένο, με άμεσα αντανακλαστικά και χρήσιμο για τα μέλη του και την κοινωνία.

Η υλοποίηση των επιδιώξεών μας απαιτεί σκληρή και προγραμματισμένη δουλειά. Δεν περισεύει κανείς, αρκεί να μειούμε μακριά από δεσμεύσεις και αγκυλώσεις παλααιοκομματικού τύπου, υστεροβουλίες και προσωπικές επιδιώξεις. Διεκδικούμε το ΤΕΕ που μας αξίζει.

Ευχαριστούμε τους συναδέλφους που μας εμπιστεύθηκαν. Τα αποτελέσματα μας δίνουν την δύναμη να συνεχίσουμε τον αγώνα για την αναβάθμιση του ρόλου του Μηχανικού στην κοινωνία.

Γιάννης Τσιάφης

ΜΗΧΑΝΙΚΟΙ ΤΗΣ ΕΚΠΑΙΔΕΥΣΗΣ



Οι εκλογές του Τ.Ε.Ε. ανέδειξαν μεγάλο νικητή την αποχή των μηχανικών από τη συγκεκριμένη διαδικασία. Και ίσως αυτό να ήταν αναμενόμενο ως ένα βαθμό, καθώς σε μεγάλο αριθμό συναδέλφων έχει απαξιωθεί το

Τ.Ε.Ε. Στην κεντρική Μακεδονία ίσως βέβαια τα πράγματα να είναι καλύτερα, βάσει των ενεργειών του εδώ τμήματος σε σχέση με το κεντρικό της Αθήνας, όπου επικρατούν άλλες συνθήκες, κατά την άποψή μου. Έτσι λοιπόν, οι κομματικές παρατάξεις εμφανίζονται να έχουν καλά ποσοστά, ενώ σε απόλυτους αριθμούς ισχύει το αντίθετο.

Παρόλα αυτά, είναι απορίας άξιο πως ακόμη και σε αυτές τις εκλογές των μηχανικών για τη διοίκηση του Τ.Ε.Ε., υπήρξε κόσμος που ψήφισε με κομματικά και μόνο κριτήρια. Αυτό που χρειάζεται πλέον να γίνει από τις καινούργιες ηγεσίες που θα προκύψουν, είναι να προωθηθούν άμεσα όλα τα προβλήματα των μηχανικών που χρονίζουν (ανεργία, ασφαλιστικό-κλάδος υγείας, εκπαίδευση), επειδή ο χρόνος πιέζει ασφυκτικά. Εύχομαι η καινούργια τριετία να μπορέσει με τη συνεργασία όλων να επιλύσει όσο περισσότερα από τα παραπάνω μπορεί.

Γενοφών Τσίτος

ΜΗΧΑΝΙΚΟΙ - ΕΠΙΣΤΗΜΟΝΙΚΟΙ ΜΕΤΑΝΑΣΤΕΣ



Στα σύνορα χωρών όπως η Βρετανία, οι επιστημονικοί μετανάστες που καταφθάνουν είναι σε σημαντικό βαθμό μηχανικοί. Πηγή φωτογραφίας: <http://sciencecampaign.org.uk>.

Στις τρεις κατηγορίες επιστημονικών πεδίων με τα υψηλότερα ποσοστά μετανάστευσης από την Ελλάδα προς το εξωτερικό κατατάσσονται οι μηχανικοί, σε έρευνα, που εκπονήθηκε στη διάρκεια της οικονομικής κρίσης, σε δείγμα περίπου 2700 πτυχιούχων ανώτερων και ανώτατων εκπαιδευτικών ιδρυμάτων (οι οποίοι έχουν εργαστεί στο εξωτερικό για τουλάχιστον ένα χρόνο).

Η έρευνα παρουσιάστηκε εκ νέου πρόσφατα σε εκδήλωση της Ακαδημίας Επιχειρηματικότητας στη Θεσσαλονίκη, από τον οικονομικό γεωγράφο Λόη Λαμπριανίδη, του Τμήματος Οικονομικών Επιστημών του ΠΑΜΑΚ. Την εκπόνησε (το 2010) η Ερευνητική Μονάδα Περιφερειακής Ανάπτυξης και Πολιτικής του ΠΑΜΑΚ, με επιστημονικό υπεύθυνο τον κ.Λαμπριανίδη και βασικό συνεργάτη τον υποψήφιο διδάκτορα Νίκο Βογιατζή.

Οι επιστήμονες που δουλεύουν στο εξωτερικό συγκεντρώνονται κυρίως (81%) σε τρία επιστημονικά πεδία: α) οικονομικά, διοίκηση επιχειρήσεων, νομικά κλπ. (33%), β) προγραμματισμός ηλεκτρονικών υπολογιστών, φυσική, χημεία κλπ. (25%) και γ) μηχανικοί, μηχανικοί ηλεκτρονικών υπολογιστών, κλπ (23%). Οι Έλληνες επιστημονικοί "μετανάστες" εργάζονται σε 74 χώρες, όμως το 91% συγκεντρώνεται σε 10, κυρίως σε Βρετανία και ΗΠΑ (Βρετανία: 31,7%, ΗΠΑ: 28,7%, Γερμανία: 6,6%).

Επέστρεψαν για δουλειά με τα ...μισά

Από το δείγμα της έρευνας, το 84,1% των ερωτηθέντων εξακολουθούσε να ζει στο εξωτερικό και το 15,9% είχε επιστρέψει, παρότι η επιστροφή σημαίνει -σε πολλές περιπτώσεις- κάθετη πτώση αποδοχών.

Όσοι επέστρεψαν μπορεί να αμείβονται ακόμη και με τα μισά χρήματα από αυτά που έλαμβαναν όταν εργάζονταν στο εξωτερικό, αλλά επέλεξαν να γυρίσουν, αφενός από ...νοσταλγία και αφετέρου προκειμένου να συνδράμουν στην ανάπτυξη της πατρίδας τους.

«Πολλοί επέστρεψαν με την ελπίδα ότι θα συνδράμουν στην ανάπτυξη της πατρίδας τους και ήταν πολύ πρόθυμοι να το κάνουν ακόμη και σε βάρος της προσωπικής τους εξέλιξης, με όρους μισθολογικούς ή καριέρας. Και πολλοί συνειδητοποίησαν αργότερα ότι τελικά απογοητεύτηκαν επιστρέφοντας», σημειώσε ο κ. Λαμπριανίδης.

Η αύξηση των πτυχίων δεν φέρνει περισσότερα χρήματα στην Ελλάδα

Πρακτικά, όπως εξήγησε ο κ Λαμπριανίδης, «στην Ελλάδα περισσότερη εκπαίδευση δεν σημαίνει και υψηλότερες αποδοχές». Οι αμοιβές εργασίας αυτών που έχουν επιστρέψει στην Ελλάδα είναι πολύ κατώτερες σε σχέση με όσους εξακολουθούν να δουλεύουν στο εξωτερικό. Συγκεκριμένα, από όσους έχουν επιστρέψει στην Ελλάδα (στοιχεία 2010), σχεδόν τέσσερις στους δέκα (39,4%) έχουν εισόδημα μικρότερο από 25.000 ευρώ, ενώ το αντίστοιχο ποσοστό για όσους έμειναν εκτός είναι 9,2%. Στο πάνω άκρο της κλίμακας αποδοχών, το 46,4% όσων ζουν εκτός συνόρων (κατόχων PhD) εξακολουθεί να έχει ετήσιες αποδοχές άνω των 60000 ευρώ, όταν στην Ελλάδα το αντίστοιχο ποσοστό «προσγειώνεται» στο 11,4%.

Τι κάνει έναν επιστημονικό και επαγγελματικό μετανάστη να επιστρέψει στην Ελλάδα; Εκτός από την επιθυμία πολλών να «παλέψουν» μέσα στη χώρα τους, στην απόφαση αυτή υπεισέρχονται, στις περισσότερες περιπτώσεις, προσωπικοί παράγοντες. Μεταξύ αυτών, η επιθυμία να επιστρέψουν στην οικογένεια και τους φίλους τους, η νοσταλγία για τη ζωή στην Ελλάδα και οι άσχημες καιρικές συνθήκες στο εξωτερικό.

Δεν έψαξαν για δουλειά στην Ελλάδα πριν φύγουν

Ιδιαίτερη εντύπωση προκαλεί το γεγονός ότι οι περισσότεροι από τους συμμετέχοντες στην έρευνα (ποσοστό 60,9% του συνόλου, που αυξάνεται σημαντικά για τους απόφοιτους ξένων

πανεπιστημίων), δεν αναζητήσαν καν δουλειά στην Ελλάδα, προτού αποφασίσουν να φύγουν ή να παραμείνουν στο εξωτερικό για εργασία. Μάλιστα και οι υπόλοιποι, που αναζητήσαν εργασία, το έκαναν για μικρό σχετικά διάστημα (το 62% για λιγότερο από έξι μήνες).

Σύμφωνα με τον κ. Λαμπριανίδη, το χάσμα μεταξύ προσφοράς και ζήτησης εργασίας για πτυχιούχους στην Ελλάδα, που προκαλεί σε μεγάλο βαθμό το φαινόμενο του brain drain, οφείλεται στο γεγονός, ότι οι ελληνικές επιχειρήσεις και ο δημόσιος τομέας δεν ζητούν πτυχιούχους υψηλών προσόντων. Μ' άλλα λόγια, η Ελλάδα δεν έχει μετακινηθεί στην αλυσίδα παραγωγής της αξίας, ώστε να παράγει πιο σύνθετα προϊόντα και υπηρεσίες (έντασης γνώσης/τεχνολογίας). Έτσι, υπάρχει περιορισμένη ζήτηση για πτυχιούχους και συνεπώς, η διαρροή εγκεφάλων δεν είναι κυρίως απόρροια υπερπροσφοράς πτυχιούχων.

«Απαιτείται μια αλλαγή μοντέλου στην Ελλάδα, ώστε να παράγει προϊόντα υψηλής προστιθέμενης αξίας. Αυτός, βέβαια, είναι ένας μεσομακροπρόθεσμος στόχος και η δέσμευση για την εκπλήρωσή του λείπει από την ελληνική πολιτική ελίτ. Η ελληνική πολιτεία πρέπει ν' αναπτύξει τη συνεργασία μεταξύ των επιστημόνων της διασποράς και της πατρίδας. Έτσι, όταν σκέφτονται να γυρίσουν, θα γνωρίζουν πώς είναι η Ελλάδα σήμερα (και δεν θα διατηρούν την εικόνα που είχε 10 χρόνια πριν όταν έφυγαν), ενώ παράλληλα, όταν επιστρέψουν θα φέρουν πίσω και την τεχνογνωσία που απέκτησαν», πρόσθεσε. ■

ΔΙΕΥΚΡΙΝΙΣΗ ΑΠΟ ΤΣΜΕΔΕ



Σε ό,τι αφορά το θέμα το οποίο ετέθη από τους ασφαλισμένους του Ταμείου οι οποίοι πλήρωσαν το Α' εξάμηνο του 2013 με αυξημένες τιμές, το ΔΣ αποφάσισε: «... στις καταβολές του επόμενου εξαμήνου της 30/4/2014 να ληφθούν υπόψη και να υπολογιστούν ανάλογα οι αυξημένες εισφορές για όσους κατέβαλλαν το Α' εξάμηνο του 2013.»

ΜΕ ΜΙΑ ΜΑΤΙΑ

FITCH: ΠΑΓΚΟΣΜΙΑ ΑΝΑΠΤΥΞΗ ΑΛΛΑ ΚΑΙ ΚΙΝΔΥΝΟΙ ΔΙΑΦΑΙΝΟΝΤΑΙ ΣΤΟΝ ΟΡΙΖΟΝΤΑ

Επιτάχυνση της παγκόσμιας ανάπτυξης το 2014 και το 2015 «βλέπει» η Fitch στην τελευταία της έκθεση για τις προοπτικές της παγκόσμιας οικονομίας, ωστόσο, όπως τονίζει, οι κίνδυνοι δεν έχουν εξαλειφθεί. Σύμφωνα με το διεθνή οίκο, αναμένεται πιο ισχυρή ανάπτυξη στις μεγάλες ανεπτυγμένες οικονομίες έναντι του πιο αργού ρυθμού ανάπτυξης των αναπτυσσόμενων οικονομιών. Με βάση τις εκτιμήσεις της Fitch, η παγκόσμια οικονομία θα αναπτυχθεί κατά 2,3% το 2013, κατά 2,9% το 2014 και κατά 3,2% το 2015. «Παρότι οι τελευταίες τάσεις υποστηρίζουν το βασικό μας σενάριο, ότι μια ισχυρότερη παγκόσμια ανάπτυξη σταδιακά κερδίζει έδαφος, διάφορα ρίσκα βρίσκονται μπροστά, συμπεριλαμβανομένης της επίδρασης που θα έχει το tapering της Fed, των πιέσεων που δέχεται η ανάπτυξη των αναδυόμενων οικονομιών, τις νέες παλινδρομήσεις στην ευρωζώνη και του κινδύνου του αποπληθωρισμού» αναφέρει ο Gergely Kiss από την Fitch.

Πιο συγκεκριμένα, ο διεθνής οίκος στις προβλέψεις του αναφέρει ότι: Στις ΗΠΑ θα σημειωθεί ανάπτυξη κατά 1,7% το 2013, 2,6% το 2014 και 3% το 2015. Η ανεργία εκτιμάται ότι θα πέσει στο 6,9% το 2014, στο 6,5% το 2015, από το 7,5% για το 2013.

Στην ευρωζώνη η οικονομία θα συρρικνωθεί κατά 0,4% το 2013, ενώ προβλέπεται ανάπτυξη 0,9% το 2014 και 1,3% το 2015. Η ιαπωνική οικονομία θα αναπτυχθεί κατά 1,8% φέτος, 1,5% το 2014 και κατά 1,2% το 2015.

Τέλος, η οικονομία της Κίνας, σύμφωνα με τη Fitch θα αναπτυχθεί κατά 7% το 2014 και το 2015.

[capital.gr, 6/12/2013]



<http://studyinchina.universiablblogs.net>

ΔΗΜΟΦΙΛΕΣΤΕΡΟ ΤΟ YOUTUBE ΑΠΟ ΤΟ FACEBOOK ΣΤΗΝ ΕΛΛΑΔΑ

Εκπληξείς περιλαμβάνουν τα συμπεράσματα έρευνας του Εργαστηρίου Ηλεκτρονικού Επιχειρείν (ELTRUN) του Οικονομικού Πανεπιστημίου Αθηνών σχετικά με τη χρήση των υπηρεσιών κοινωνικής δικτύωσης (social media) από τους Έλληνες χρήστες του Διαδικτύου. Σύμφωνα με την έρευνα, η οποία πραγματοποιήθηκε το διήμερο Οκτωβρίου - Νοεμβρίου 2013 και συμμετείχαν σ' αυτήν 1250 χρήστες του Διαδικτύου, το πιο δημοφιλές μέσο κοινωνικής δικτύωσης δεν είναι το Facebook αλλά το YouTube! Συγκεκριμένα, το 93% των ερωτηθέντων έχει κάνει χρήση του YouTube, όταν το αντίστοιχο ποσοστό του Facebook είναι στο 82%. Η διαφορά ίσως να οφείλεται και στο γεγονός ότι στο YouTube μπορείς να δεις ένα video χωρίς να χρειάζεται να δώσεις κάποια από τα προσωπικά σου δεδομένα.

Έκπληξη έχουμε και στην τρίτη θέση, καθώς δεν συναντάμε το Twitter, όπως θα περίμεναν πολλοί, αλλά το πολύ δημοφιλές μεταξύ των

στελεχών και όσων θέλουν ένα περισσότερο «επαγγελματικό» social media, LinkedIn, το ποσοστό του οποίου μεταξύ των ερωτηθέντων έφθασε στο εντυπωσιακό 61%. Το Twitter είναι μόλις στην 6η θέση με ποσοστό 46%, καθώς προηγούνται τα sites με reviews (58%) και τα blogs (49%). Από τα υπόλοιπα μέσα, συχνή χρήση του Instagram κάνει το 23% των Ελλήνων χρηστών του Διαδικτύου, το Google+ είναι στο 16%, ενώ Foursquare και Pinterest είναι στο 15%.

[zougla.gr, 5/12/2013]

ΙΤΑΛΙΑ: ΤΟ 70% ΤΩΝ ΝΟΙΚΟΚΥΡΙΩΝ ΔΑΠΑΝΑ ΛΙΓΟΤΕΡΑ, ΣΥΜΦΩΝΑ ΜΕ ΕΡΕΥΝΑ

Η οικονομική κρίση που συνεχίζει να μαστίζει την Ιταλία έχει προκαλέσει τη συρρίκνωση των δαπανών των νοικοκυριών, τα οποία δυσκολεύονται όλο και περισσότερο να πληρώσουν φόρους και λογαριασμούς, σύμφωνα με μια έρευνα του ινστιτούτου Censis που δημοσιεύθηκε σήμερα. «Περίπου το 69% των οικογενειών ανέφεραν τη μείωση ή την επιδείνωση της δυνατότητάς τους να ξεδεύουν» χρήματα, σύμφωνα με την έρευνα αυτή, που πραγματοποιήθηκε το 2013 σε δείγμα 1.200 οικογενειών σε ολόκληρη την Ιταλία από το ινστιτούτο κοινωνικοοικονομικών σπουδών. «Πάνω από το 70% των οικογενειών δυσκολεύεται, όταν έρχεται αντιμέτωπο με έξοδα που είναι πιο μεγάλα, όπως τα ιατρικά έξοδα», ενώ «το 24% δυσκολεύεται να πληρώσει τους φόρους και το 23% τους λογαριασμούς του», επισημάνθηκε στην έρευνα.

Σύμφωνα με το Censis, το 50% των νοικοκυριών φοβάται ότι δεν θα μπορέσει να διατηρήσει το βιοτικό επίπεδο το οποίο απολαμβάνει ως σήμερα και το 52% φοβάται ότι δεν θα μπορέσει να διατηρήσει τις οικονομίες του.

[express.gr, 6/12/2013]

ΜΕΓΑΛΗ ΕΞΑΡΤΗΣΗ ΤΗΣ ΤΕΧΝΟΛΟΓΙΑΣ ΑΠΟ ΣΠΑΝΙΑ ΥΛΙΚΑ

Εξαρτημένη σε πολύ μεγάλο βαθμό είναι η σύγχρονη τεχνολογία από σπάνιες ύλες και πιθανή έλλειψή τους θα είχε δραματικές επιπτώσεις στην καινοτομία, σύμφωνα με νέα έρευνα.

Τη μελέτη πραγματοποίησαν ερευνητές του Γέιλ, με επικεφαλής τον καθηγητή Τόμας Γκρέιντελ. Όπως επισημαίνεται, ο μοντέρνος τρόπος ζωής είναι εφικτός χάρη στη χρήση συγκεκριμένων υλικών στην τεχνολογία και για αυτό το λόγο προκύπτει ο προβληματισμός σχετικά με τις συνέπειες που θα είχε η μείωση της διάθεσης τέτοιων υλικών, ενώ ταυτόχρονα η χρήση τους αυξάνεται.

Στο πλαίσιο της έρευνας, εξετάστηκαν οι δυνατότητες υποκατάστασης για 62 διαφορετικά μέταλλα που βλέπουν ευρεία χρήση σε σύγχρονες συσκευές. Σε 12 διαφορετικές περιπτώσεις, τα υποκατάστατα/εναλλακτικές ήταν είτε ανεπαρκή είτε ανύπαρκτα. Επίσης, για κανένα από τα 62 δεν βρέθηκε κάποιος «υποδειγματικός» υποκατάστατος.

Όπως αναφέρεται σε δημοσίευμα του BBC, το ζήτημα έχει αρχίσει ήδη να απασχολεί τις εταιρείες του χώρου της τεχνολογίας, καθώς η εξόρυξη σπανίων υλικών είναι δύσκολη και η επεξεργασία τους έχει επιπτώσεις στο περιβάλλον. Επίσης, τίθενται και πολιτικά ζητήματα,



www.energia.gr

καθώς το 2010 η Κίνα επέβαλε περιορισμό στις εξαγωγές σπανίων γαιών. Αν και ανακοινώθηκε ότι οι λόγοι ήταν περιβαλλοντικοί, αρκετοί παρατήρησαν ότι το αποτέλεσμα ήταν η μεγάλη αύξηση της τιμής των υλικών, ενώ παράλληλα οι κινεζικές εταιρείες αποκτούσαν πρόσβαση σε αυτά σε χαμηλότερες τιμές.

[Ναυτεμπορική, 1/12/2013]

ΕΠΙΠΛΕΟΝ 170 ΑΚΙΝΗΤΑ ΣΤΟ ΤΑΙΠΕΔ

Συνολικά 170 ακίνητα μεταβιβάζονται στο Ταμείο Αξιοποίησης της Ιδιωτικής Περιουσίας του Δημοσίου, σύμφωνα και με τις επιταγές του μνημονίου. Το μνημόνιο προβλέπει τη μεταβίβαση στο ΤΑΙΠΕΔ εντός του 2013 συνολικά 1.000 ακινήτων προς αξιοποίηση.

Στην απόφαση της Διυπουργικής Επιτροπής Αποκρατικοποιήσεων που δημοσιεύεται στο ΦΕΚ, γίνεται αναφορά και στις εξαιρέσεις μεταβίβασης εκτάσεων από το πρώην εργοτάξιο της Γέφυρας Ρίου-Αντιρρίου για το οποίο στο παρελθόν είχε εκπονηθεί ευρύ σχέδιο τουριστικής αξιοποίησης και ουδέποτε υλοποιήθηκε.

Πέραν της συγκεκριμένης έκτασης, περιλαμβάνονται ακόμη διάφορες ξενοδοχειακές μονάδες «Ξενία» ανά την Ελλάδα, όπως αυτό της Καστοριάς, της Θάσου, της Κοζάνης, της Ξάνθης, της Έδεσσας, το Ξενία και η Ιαματική πηγή Κύθνου και η έκταση των 1.380.000 τ.μ. της Ιαματικής Πηγής Κυλλήνης. Επίσης, στα ακίνητα προς αξιοποίηση από το ΤΑΙΠΕΔ εντάσσονται και γνωστά αρχονικά όπως το «Αρχοντικό Ήραδάκη» και το «Αρχοντικό Μουσλή» στη Μακρυνίτσα Πηλίου, το «Αρχοντικό Ευαγγελινάκη» στις Μηλιές Πηλίου, το ακίνητο στις Πηγές Λούρου του δήμου Δωδώνης, παραθαλάσσια οικόπεδα στην Ασπροβάλτα και στην Αγία Τριάδα Θεσσαλονίκης.

Στα τουριστικά ακίνητα, τα οποία θα βγουν προς αξιοποίηση περιλαμβάνονται ακόμη εκτάσεις στη Χαλκιδική, τη Ρόδο, την Κρήτη, την Κω, τη Σαλαμίνα, τη Ζάκυνθο, το Ναύπλιο και το Μεσολόγγι, ενώ στα αστικά ακίνητα της Αθήνας περιλαμβάνεται το ακίνητο του ΕΟΜΜΕΧ επί της Λ. Κηφισίας 207 στο Μαρούσι.

[zougla.gr, 2/12/2013]

ΟΙ ΕΠΕΝΔΥΣΕΙΣ ΣΤΗΝ ΕΝΕΡΓΕΙΑ ΑΠΟΚΤΟΥΝ ΣΗΜΑΣΙΑ

Οι επενδύσεις στην ενέργεια αποκτούν ολοένα και περισσότερη σημασία για την Κύπρο, η οποία παραμένει μια απομονωμένη ενεργειακή αγορά στην καρδιά της ΝΑ Μεσογείου, ανέφερε ο Υπουργός Ενέργειας Γιώργος Λακκοτρύπης.

Μιλώντας μετά το πέρας της 24ης Διάσκεψης της Χάρτας Ενέργειας, στη Λευκωσία, στην παρουσία του Γενικού Γραμματέα της Χάρτας Urban Rusnak και του τρίτου Αντιπροέδρου Jambulat Sarsenon, ο κ. Λακκοτρύπης είπε ότι οι στόχοι της ΕΕ για την ολοκλήρωση της εσωτερικής αγοράς ενέργειας και τον τερματισμό της ενεργειακής απομόνωσης ανοίγουν τον δρόμο για τις ενεργειακές διασυνδέσεις με την Ευρώπη και τις γειτονικές χώρες.

Πρόσθεσε ότι τα πρόσφατα ευρήματα στην κυπριακή ΑΟΖ απαιτούν, τόσο δεσμευτικές συμφωνίες με τις γειτονικές χώρες, στη βάση του Διεθνούς Δικαίου, όσο και μια σειρά διαφορετικών επενδύσεων σε μεγάλης κλίμακας υποδομή.

«Η Συνθήκη της Χάρτας Ενέργειας συμβάλλει τα μέγιστα στην προώθηση των επενδύσεων που δίνουν διόδο στην ενέργεια, πέρα από σύνορα και θάλασσες, μεταξύ των χωρών της Ευρασίας», είπε ο Υπουργός.

Ανέφερε ότι κατά την πρώτη ημέρα της συνάντησης, την Πέμπτη, συζητήθηκαν θέματα ενεργειακών επενδύσεων και της προστασίας τους, ενώ κατά τη σημερινή, δεύτερη ημέρα, οι εργασίες επικεντρώθηκαν σε μια σειρά τεχνικών, νομικών και οικονομικών θεμάτων, που θα διασφαλίσουν τη διατήρηση της παραγωγής

κόπτας και της συνάφειας της Χάρτας με τις σύγχρονες τάσεις.

(Κυπριακό Πρακτορείο Ειδήσεων, 6/12/2013)



ΓΕΡΜΑΝΙΑ: ΑΝΕΒΑΖΕΙ ΤΟΝ ΠΗΧΗ ΓΙΑ ΤΗΝ ΑΝΑΠΤΥΞΗ Η BUNDESBANK

Σε ανοδική αναθεώρηση των προβλέψεων της για τη γερμανική οικονομία φέτος και την επόμενη χρονιά προχώρησε η Bundesbank, ενώ υποβάθμισε τις εκτιμήσεις της για τον πληθωρισμό. Στις εξαμηνιαίες προβλέψεις της που δόθηκαν στη δημοσιότητα, η κεντρική τράπεζα της Γερμανίας αναφέρει ότι το ΑΕΠ θα αυξηθεί κατά 0,5% φέτος, έναντι εκτίμησης για ανάπτυξη 0,3% τον περασμένο Ιούνιο, ενώ η πρόβλεψη για το 2014 αναθεωρήθηκε σε +1,7% από +1,5%. Το 2015 αναμένεται περαιτέρω ανάκαμψη, με ρυθμό ανάπτυξης +2%.

«Η γερμανική οικονομία βρίσκεται σε καλή κατάσταση: το ποσοστό ανεργίας είναι χαμηλό, η απασχόληση αυξάνεται και η αύξηση των μισθών επιστρέφει στα φυσιολογικά επίπεδα», σχολίασε ο πρόεδρος της Bundesbank, Γιενς Βάιντμαν. Όπως σημείωσε, τα χαμηλά επιτόκια συμβάλλουν στη στήριξη της εγχώριας κατανάλωσης και της αγοράς κατοικίας.

Όσον αφορά τον πληθωρισμό στη Γερμανία, εκτιμάται ότι θα μειωθεί από το 1,6% της φετινής χρονιάς σε 1,3% το 2014, για να αυξηθεί ελαφρώς και πάλι στο 1,5% το 2015.

(Ναυτεμπορική, 6/12/2013)

ΤΕΕ: ΤΡΑΓΙΚΗ ΑΝΙΚΑΝΟΤΗΤΑ Ή ΕΓΚΛΗΜΑΤΙΚΗ ΣΚΟΠΙΜΟΤΗΤΑ ΤΟΥ Γ. ΣΤΟΥΡΝΑΡΑ;

Σφοδρή επίθεση στον υπουργό Οικονομικών εξαπολύει το Τεχνικό Επιμελητήριο Ελλάδας (ΤΕΕ) με αφορμή την προωθούμενη άρση της αναστολής πλειστηριασμών, σημειώνοντας ότι η ενέργεια αυτή αποτελεί «την κορύφωση της ακολουθούμενης οικονομικής πολιτικής των τελευταίων ετών, με σταθερό και μόνιμο πρωταγωνιστή τον Γιάννη Στουρνάρα».

Σύμφωνα με το ΤΕΕ, «η επιχείρηση βίαιης εκκαθάρισης της αγοράς των ακινήτων έρχεται ως φυσική συνέχεια της κατάρρευσης της κτηματαγοράς, εξαιτίας της υπερφορολόγησης των ακινήτων σε συνθήκες οικονομικής εξαθλίωσης φυσικών προσώπων και επιχειρήσεων, αφού προηγουμένως καθιερώθηκαν κατασχέσεις και φυλακίσεις εκεινων, κυρίως, που αντικειμενικά και αποδεδειγμένα αδυνατούν να ανταποκριθούν στις υποχρεώσεις τους, ενώ όσοι πραγματικά μπορούν να πληρώσουν συνεχίζουν το «πάρτι» της ασυδοσίας και της φοροκλοπής».

Το Τεχνικό Επιμελητήριο τονίζει ότι στην πραγματικότητα «ζούμε την κορύφωση μιας πανθολογούμενης πλέον αποτυχημένης και απολύτως αδιέξοδης, κατάφωρα άδικης, πολιτικής, η οποία αποκλείει κάθε προοπτική ανόρθωσης και ανάπτυξης της χώρας. Μιας πολιτικής, που στρέφεται κατά πάντων και ιδιαίτερα εναντίον των ικανών, κυρίως, νέων ανθρώπων αυτού του τύπου, η οποία, θεοποιώντας τα φιλελεύθερα δόγματα της αγοράς και τις «μνημονιακές» επιταγές των δανειστών, οδηγεί στα τάρταρα την ελληνική οικονομία και την ελληνική κοινωνία».

«Πρόκειται για τραγική ανικανότητα ή για εγκληματική σκοπιμότητα;». Το ερώτημα αυτό θέτει δημόσια ο πρόεδρος του ΤΕΕ Χρήστος Σπίρτζης, αναφερόμενος «στα έργα και τις ημέρες του κ. Στουρνάρα».

Παράλληλα, αναφέρει ότι το ΤΕΕ έχει εγκαίρως προειδοποιήσει για το γεγονός ότι η ακολουθούμενη οικονομική πολιτική οδηγεί σε «ολέθρια αποτελέσματα κι ότι επίσης ο υπουργός Οικονομικών καθώς και ορισμένοι "συνοδοί-πόροι" του στην κυβέρνηση -εν προκειμένω το ΥΠΕΚΑ [...] εγκαταλείπουν και εμποδίζουν τις πραγματικές μεταρρυθμίσεις».

«Ο πρωθυπουργός Αντώνης Σαμαράς και η κυβέρνηση του, που υλοποιούν την οικονομική πολιτική του κ. Στουρνάρα, οι εκπρόσωποι των συμφερόντων των δανειστών εντός και εκτός Ελλάδας, οι οποίοι εξυπηρετώντας ιδιοτελή συμφέροντα επιβάλλουν την παρουσία του κ. Στουρνάρα στο ελληνικό πολιτικό σκηνικό, αλλά και ο ίδιος ο κ. Στουρνάρας, βρίσκονται πλέον αντιμέτωποι με τα συντρίμια και τα αδιέξοδα της ακολουθούμενης οικονομικής πολιτικής, οφείλουν να δώσουν εξηγήσεις και να αναλάβουν στο αμέριστο τις ευθύνες τους», καταλήγει ο κ. Σπίρτζης.

(Ναυτεμπορική, 3/12/2013)

ΠΑΙΔΕΙΑ ΣΕ ΚΡΙΣΗ: ΒΟΥΤΙΑ 17 ΘΕΣΕΙΣ ΣΕ ΝΕΑ ΕΡΕΥΝΑ ΤΟΥ ΟΟΣΑ Η ΕΛΛΑΔΑ

Αυξήθηκε το ποσοστό των 15χρονων Ελλήνων μαθητών με χαμηλές επιδόσεις στην κατανόηση κειμένου, τα μαθηματικά και τις φυσικές επιστήμες από το 2009 ως το 2012, σύμφωνα με έκθεση του ΟΟΣΑ σχετικά με τις δεξιότητες των 15χρονων μαθητών που παρουσιάστηκε σήμερα από την Ευρωπαϊκή Επιτροπή στις Βρυξέλλες. Σύμφωνα με την μελέτη PISA του ΟΟΣΑ, στην οποία το 2012 συμμετείχαν περίπου 510.000 μαθητές, ηλικίας από 15 έως 16 ετών, από τα 34 κράτη-μέλη του ΟΟΣΑ, καθώς και από 31 χώρες εταίρους, (πάνω από το 80% της παγκόσμιας οικονομίας), παρατηρείται ότι η ΕΕ, ως σύνολο, υστερεί σημαντικά όσον αφορά τα μαθηματικά, αλλά η εικόνα είναι πιο ενθαρρυντική όσον αφορά τις φυσικές επιστήμες και την κατανόηση κειμένου.

Σε ό,τι αφορά ειδικότερα την Ελλάδα, το ποσοστό των 15χρονων μαθητών με χαμηλές επιδόσεις στην κατανόηση κειμένου ανέρχεται σε 22,6%, έναντι 17,8% στην ΕΕ. Το ποσοστό των μαθητών με χαμηλές επιδόσεις στα μαθηματικά ανέρχεται σε 35,7% (22,1% στην ΕΕ) και στις φυσικές επιστήμες σε 38% (16,6% στην ΕΕ). Επιπλέον, μεταξύ 2009-2012, το ποσοστό των Ελλήνων μαθητών με χαμηλές επιδόσεις στην κατανόηση κειμένου αυξήθηκε κατά 1,3% (-1,9% στην ΕΕ), στα μαθηματικά κατά 5,4% (-0,2% στην ΕΕ) και στις φυσικές επιστήμες κατά 0,2% (-1,2% στην ΕΕ).

(news247.gr, 3/12/2013)

ΕΡΕΥΝΑ ΤΗΣ EUROSTAT ΓΙΑ ΤΟΝ ΑΡΙΘΜΟ ΤΩΝ ΚΑΤΟΙΚΩΝ ΤΗΣ ΕΥΡΩΠΗΣ ΠΟΥ ΖΟΥΝ ΣΕ ΣΥΝΘΗΚΕΣ ΦΤΩΧΕΙΑΣ ΚΑΙ ΚΟΙΝΩΝΙΚΟΥ ΑΠΟΚΛΕΙΣΜΟΥ. ΥΨΗΛΑ ΤΑ ΠΟΣΟΣΤΑ ΓΙΑ ΤΗΝ ΕΛΛΑΔΑ

Ένας στους τρεις κατοίκους στην Ελλάδα - και κατά μέσο όρο ένας στους τέσσερις στην Ευρώπη - είτε θεωρείται φτωχός (δηλαδή έχει εισοδήματα μικρότερα του 60% του μέσου εθνικού εισοδήματος), είτε ζει σε κατάσταση ένδοιας (δηλαδή στερείται βασικά καταναλωτικά αγαθά, ή αδυνατεί να αντεπεξέλθει σε στοιχειώδεις οικονομικές υποχρεώσεις), είτε ζει σε οικογένεια αντιμέτωπη με τον κίνδυνο της ανεργίας. Αυτά προκύπτουν από έρευνα που δημοσιοποίησε η Ευρωπαϊκή Στατιστική Υπηρεσία (Eurostat) αναφορικά με τον αριθμό των κατοίκων της Ευρώπης που ζουν σε συνθήκες φτώχειας και κοινωνικού αποκλεισμού (έτος αναφοράς το 2012).

Ός προς την Ελλάδα, σε συνθήκες φτώχειας βρίσκεται το 23,5% του πληθυσμού, σε συνθήκες ένδοιας το 19,5%, ενώ ζει σε οικογένεια αντιμέτωπη με τον κίνδυνο της ανεργίας (δηλαδή σε οικογένεια που λίγο πολύ κανένα μέλος

της δεν έχει "κανονική δουλειά") το 14,1% του πληθυσμού. Τα αντίστοιχα μέσα ποσοστά στην ΕΕ είναι 17%, 9,9% και 10,1%. Στην Ελλάδα, αντιμέτωπο με τουλάχιστον μία (ή και περισσότερες) από αυτές τις τρεις προβληματικές καταστάσεις είναι το 34,6% του πληθυσμού (3,8 εκατ. άνθρωποι), ενώ στην ΕΕ κατά μέσο όρο το 24,8% (124,5 εκατ. άνθρωποι).

Γενικότερα, σε χειρότερη κατάσταση από την Ελλάδα, αναφορικά με το ποσοστό του πληθυσμού που θεωρείται ότι βρίσκεται σε κατάσταση φτώχειας ή κοινωνικού αποκλεισμού, είναι μόνο η Ρουμανία, η Βουλγαρία και η Λετονία, με ποσοστά που πλησιάζουν και ξεπερνούν το 40%, ενώ στον αντίποδα (με ποσοστά μικρότερα του 20%) βρίσκονται η Ολλανδία, η Τσεχία, η Φινλανδία, η Σουηδία και το Λουξεμβούργο. Τέλος, στην Ελλάδα, το ποσοστό του πληθυσμού που το 2008 βρισκόταν σε κατάσταση φτώχειας και κοινωνικού αποκλεισμού ήταν στο 28,1%, ενώ στην ΕΕ ήταν στο 23,7%.

(Κέρδος online, 5/12/2013)

ΣΧΕΔΙΑΖΟΝΤΑΣ ΠΟΛΕΙΣ ΑΠΟ ΒΑΚΤΗΡΙΑ ΣΤΗ ΣΕΛΗΝΗ

Ός παιδί, του άρεσε να φτιάχνει κάστρα στην άμμο. Ξεκινώντας την πορεία του ως αρχιτέκτονας, ο Μάγκνους Λάρσον διαπίστωσε ότι ακόμα και τα παιδικά παιχνίδια μπορούν να γίνουν πραγματικότητα. Ο 37χρονος Σουηδός δεν έχει μόνο φαντασία, αλλά τεκμηριωμένες προτάσεις για μερικές από τις πιο τρελές ιδέες, στις οποίες επιστρατεύει ιδιαίτερα υλικά από τη φύση.

Η χρήση των βακτηρίων είναι, για τον Λάρσον, το «κλειδί» που θα βοηθήσει στην κατασκευή πόλεων στη Σελήνη, θέμα για το οποίο κάνει έρευνα και έχει δημοσιεύσει επιστημονικό άρθρο. Η Σαχάρα και το διάστημα δεν είναι όμως οι μόνοι χώροι, στους οποίους οραματίζεται πόλεις. Ο ίδιος σχεδιάζει ακόμα και γειτονιές που... αιωρούνται, επιτρέποντας στον πράσινο περιβάλλοντα χώρο να διεισδύσει ανάμεσα στα κτίρια. Για τις γειτονιές αυτές χρησιμοποιεί το ξύλο, για το οποίο διερευνά τη χρήση του με νέους τρόπους.

(nooz.gr, 4/12/2013)

"ΑΝΟΙΓΕΙ" Η ΑΠΟΚΡΑΤΙΚΟΠΟΙΗΣΗ ΤΗΣ ΔΕΗ. ΑΡΧΗ ΑΠΟ ΔΙΚΤΥΑ-ΥΠΟΔΟΜΕΣ

Το θέμα της αποκρτικοποίησης της ΔΕΗ, αρχής γενομένης από τα δίκτυα και τις υποδομές (ΑΔΜΗΕ), "ανοίγει" και μάλιστα καθυστερημένα ως προς τα χρονοδιαγράμματα και τα συμφωνημένα μεταξύ κυβέρνησης και τρόικας. Το σχετικό νομοσχέδιο που αφορά τις απαραίτητες ρυθμίσεις σε σχέση με τον διαχωρισμό του ΑΔΜΗΕ από τη ΔΕΗ φαίνεται ότι ολοκληρώθηκε και απεστάλη προ ημερών προς έγκριση στην Κομισιόν.

Σύμφωνα με το σχέδιο της κυβέρνησης για τον βίαιο διαμελισμό και το ξεπούλημα της ΔΕΗ σε τρία επίπεδα -όπως κατακυρώθηκε τον Ιούλιο με πράξη υπουργικού συμβουλίου-, προβλέπεται κατ' αρχάς ο ιδιοκτησιακός διαχωρισμός του Ανεξάρτητου Διαχειριστή Μεταφοράς Ηλεκτρικής Ενέργειας (ΑΔΜΗΕ) από τη ΔΕΗ (σήμερα 100% θυγατρική της), με παραχώρηση της πλειοψηφίας του μετοχικού κεφαλαίου του Διαχειριστή σε ιδιώτη. Η πρώτη φάση της διαδικασίας, που σύμφωνα με το χρονοδιάγραμμα πρέπει να ολοκληρωθεί έως το τέλος του 2013, περιλαμβάνει την εισοδο επενδυτή μέσω αύξησης μετοχικού κεφαλαίου με απόκτηση ποσοστού έως 49% του ΑΔΜΗΕ και παράλληλα ανάληψη της διοίκησης από τον επενδυτή. Στη δεύτερη φάση, που χρονικά τοποθετείται η ολοκλήρωσή της στο Β' τρίμηνο του 2014, προβλέπεται η συμβατική υποχρέωση απόκτησης από τον (προτιμητέο) επενδυτή επιπλέον ποσοστού, έως και του 51% -ποσοστό που αναμένεται να επεκταθεί έως 66%- του ΑΔΜΗΕ.

(Η Αυγή, 3/12/2013)

ΑΝΑΠΛΑΣΗ ΝΕΑΣ ΠΑΡΑΛΙΑΣ... ΑΠΟ ΤΟ ΟΝΕΙΡΟ, ΣΤΗ ΠΡΑΞΗ

Ήταν καλοκαίρι του 2006 όταν ο εκσκαφέας ξήλωνε την πρώτη πλάκα πεζοδρομίου της νέας παραλίας Θεσσαλονίκης. Χρειάστηκε να περάσουν επτάμισι χρόνια μέχρι το παραλιακό μέτωπο της πόλης -από τον Λευκό Πύργο έως και το Μέγαρο Μουσικής- να αναπλαστεί ριζικά. Το λίφτινγκ ήταν ολικό και το αποτέλεσμα εντυπωσιακό. Από την 1η Δεκεμβρίου 2013, οι Θεσσαλονικείς (και οι επισκέπτες της πόλης) έχουν τη δυνατότητα να περπατήσουν στην ανακαινισμένη νέα παραλία και να ανακαλύψουν τις εκπλήξεις και τα μυστικά της.

Η ανάπλαση της Α' φάσης (από το Μέγαρο Μουσικής έως τους Ομίλους) ξεκίνησε το καλοκαίρι του 2006 και ολοκληρώθηκε το φθινόπωρο του 2008. Η ανάπλαση της Β' φάσης (από τους Ομίλους έως το Βασιλικό Θέατρο) ξεκίνησε το καλοκαίρι του 2011 και παραδόθηκε σε πολύ μεγάλο ποσοστό την 1η Δεκεμβρίου του 2013. Συνολικά, η ανάπλαση κόστισε 33 εκατομμύρια ευρώ και χρηματοδοτήθηκε από Ευρωπαϊκούς πόρους. Την Πολεοδομική-Αρχιτεκτονική μελέτη εκπόνησε το γραφείο Πρόδρομος Νικηφορίδης - Μπερνάρ Κούμο.

“Για το μέτωπο της Νέας Παραλίας διακρίναμε δύο σημαντικά χαρακτηριστικά, τη γραμμική πορεία και τα πράσινα δωμάτια, τα οποία θα οριοθετούν τις βασικές επιλογές της πρότασης. Η πορεία πάνω ακριβώς στο όριο μεταξύ στεριάς και θάλασσας, το πλακόστρωτο της παραλίας με τα χαρακτηριστικά της γραμμικότητας και της συνέχειας, το ανοικτό και μη διακοπτόμενο οπτικό πεδίο, η αίσθηση του απείρου λόγω της έντονης παρουσίας του νερού, η γραμμή του ορίζοντα μέσα στη θάλασσα, που άλλοτε διαγράφεται έντονη και καθαρή και άλλοτε χάνεται εντελώς, ενοποιώντας με εντυπωσιακά αποτελέσματα τον ουρανό με τη θάλασσα”, λέει ο Πρόδρομος Νικηφορίδης.

Οι χώροι πρασίνου, με διάσπαρτες χρήσεις αναψυχής και μικρών αθλοπαιδιών, διαφοροποιούν αυτό το τμήμα από το κρηπίδωμα, προσφέροντας σκίαση, μαλακά δάπεδα, οπτική απομόνωση και εναλλαγές χώρων. “Το θαλάσσιο φόντο στον κόλπο της Θεσσαλονίκης, αποτελεί το εκπληκτικό αυτό σκηνικό, όπου το εφήμερο και το μεταβλητό είναι τα κυρίαρχα στοιχεία που δημιουργούν μια διαφορετική κάθε φορά ατμόσφαιρα. Ο σχεδιασμός της Νέας Παραλίας έγινε με γνώμονα το σεβασμό και την ανάδειξη αυτού του σκηνικού. Το μεγάλο πλακόστρωτο διευκολύνει την επαφή με τη θάλασσα και ενισχύει την παρουσία της. Ο περιπατητής παρατηρεί τα στοιχεία της γραμμικότητας, της συνέχειας, το ανοικτό και μη διακοπτόμενο οπτικό πεδίο, την αίσθηση του απείρου λόγω της έντονης παρουσίας του νερού, τη γραμμή του ορίζοντα που άλλοτε διαγράφεται έντονη και καθαρή και άλλοτε χάνεται εντελώς, ενοποιώντας με εντυπωσιακά αποτελέσματα τον ουρανό με τη θάλασσα. Αλλά και στην εσωτερική πλευρά, μεταξύ των θεματικών κήπων, υπάρχουν εγκαταστάσεις πεζοδρομίου που αποτελούν, κατά κανόνα, προεκτάσεις των σημαντικών οδικών αρτηριών και αφήνουν ανεμπόδιστες τις οπτικές φυγές προς το θερμαϊκό. Τέλος, η επιλογή της απομάκρυνσης των φυτικών φρακτών γύρω από τους κήπους, επιτρέπει ακόμη και στους κινούμενους επί της Μ. Αλεξάνδρου να έχουν οπτική επαφή με τη θάλασσα, το πιο ισχυρό και αναγνωρίσιμο χαρακτηριστικό αυτής της πόλης”, δήλω-



σε στο ΤΕΧΝΟΓΡΑΦΗΜΑ ο κ. Νικηφορίδης.

ΟΙ... ΚΗΠΟΙ

Η ανάπλαση της νέας παραλίας προέβλεπε τη δημιουργία δώδεκα θεματικών κήπων. Από αυτούς έχουν κατασκευαστεί οι δέκα, ενώ μέχρι τον Μάρτιο του 2014 θα δημιουργηθούν και οι εναπομείναντες δύο, δηλαδή εκείνοι του “Αλεξάνδρου” και των “εποχών”.

Ο κήπος του Αλεξάνδρου

Θα γίνει η ομογενοποίηση των τριών παλιών πάρκων, η αφαίρεση του φυτικού φράκτου και η ενίσχυση των φυτεύσεων, κινήσεις που συνεισφέρουν στην οικειοποίηση του χώρου κυρίως κατά τις ηλιόλουστες μέρες και σε σχέση με την οπτική προς τη θάλασσα. Γύρω από την κεντρική αξονική χάραξη που καταλήγει στο άγαλμα του Μ. Αλεξάνδρου, κατασκευάζεται ενιαίο σκληρό δάπεδο και συνεπίεδα τοποθετούνται 33 πίδακες νερού σε κάρναβο. Η χαμηλή ροή του νερού και ο συνεχής της ήχος δημιουργούν ευχάριστη

ατμόσφαιρα. Αυτή η νέα διαμόρφωση του άξονα συνθέτει ένα εντυπωσιακό υπόβαθρο για το γλυπτό – σημείο αναφοράς του παραλιακού μετώπου.

Ο κήπος του Απογευματινού Ήλιου

Πρόκειται για έναν κεκλιμένο, τριγωνικής κάτοψης κήπο, που δημιουργείται μεταξύ του ξενοδοχείου Μακεδονία Παλλάς και της παλιάς Ηλεκτρικής Εταιρίας. Η κλίση, ξεκινώντας από το πλακόστρωτο, διαμορφώνεται με χώμα σαν φυσική μαλακή πλαγιά. Η άνοδος σ' αυτή γίνεται με διαδρομές από ομαλές ράμπες, κατά μήκος των οποίων συναντώνται καθιστικά, ως όγκοι που αναδύονται από το έδαφος. Οι πλευρές του λόφου προς τη λεωφόρο Μ. Αλεξάνδρου και το Μακεδονία Παλλάς, διαμορφώνονται ως κεκλιμένοι αναλημματικοί τοίχοι από πετροκάλαθα. Στο όριο με το πλακόστρωτο τοποθετείται ένα μικρό αναψυκτήριο. Η τεχνητή πλαγιά αποτελεί σημείο θέασης προς τη θάλασσα, το οποίο μπορεί να γίνει ιδιαίτερα αγαπητό και ζωντανό από



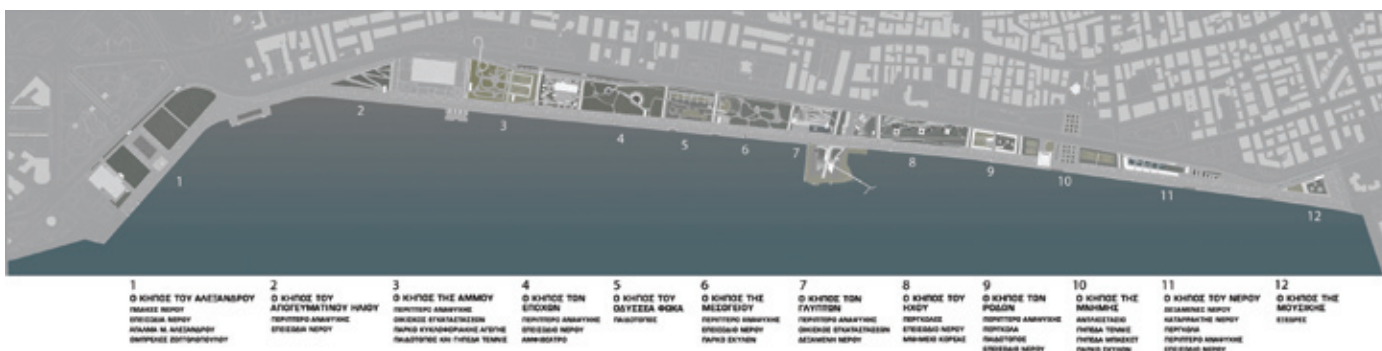

1	2	3	4	5	6	7	8	9	10	11	12
Ο ΚΗΠΟΣ ΤΟΥ ΑΝΕΞΑΡΤΟΥ	Ο ΚΗΠΟΣ ΤΟΥ	Ο ΚΗΠΟΣ ΤΗΣ ΑΜΜΟΥ	Ο ΚΗΠΟΣ ΤΩΝ	Ο ΚΗΠΟΣ ΤΟΥ	Ο ΚΗΠΟΣ ΤΗΣ	Ο ΚΗΠΟΣ ΤΩΝ	Ο ΚΗΠΟΣ ΤΟΥ	Ο ΚΗΠΟΣ ΤΩΝ	Ο ΚΗΠΟΣ ΤΗΣ	Ο ΚΗΠΟΣ ΤΟΥ ΝΕΡΟΥ	Ο ΚΗΠΟΣ ΤΗΣ
ΠΛΑΤΕΙΑ ΝΕΡΟΥ	ΑΠΟΓΕΥΜΑΤΙΝΟΥ ΠΑΥΣΙ	ΠΕΡΙΠΤΕΡΟ ΑΝΑΜΥΤΗΣ	ΕΠΟΧΩΝ	ΟΔΥΣΣΕΑ ΦΩΚΑ	ΜΕΣΟΓΕΙΟΥ	ΓΥΠΤΩΝ	ΚΟΥΡΤ	ΠΟΙΩΝ	ΜΝΗΜΗΣ	ΝΕΡΟΥ	ΜΟΥΣΙΚΗΣ
ΕΠΙΣΤΑΣΙΑ ΝΕΡΟΥ	ΠΕΡΙΠΤΕΡΟ ΑΝΑΜΥΤΗΣ	ΟΙΚΟΚΟΙΝΟ ΕΠΙΣΤΑΣΙΑΣ	ΠΕΡΙΠΤΕΡΟ ΑΝΑΜΥΤΗΣ	ΠΕΡΙΠΤΕΡΟ ΑΝΑΜΥΤΗΣ	ΠΕΡΙΠΤΕΡΟ ΑΝΑΜΥΤΗΣ	ΠΕΡΙΠΤΕΡΟ ΑΝΑΜΥΤΗΣ	ΠΕΡΙΠΤΕΡΟ ΑΝΑΜΥΤΗΣ	ΠΕΡΙΠΤΕΡΟ ΑΝΑΜΥΤΗΣ	ΠΕΡΙΠΤΕΡΟ ΑΝΑΜΥΤΗΣ	ΠΕΡΙΠΤΕΡΟ ΑΝΑΜΥΤΗΣ	ΠΕΡΙΠΤΕΡΟ ΑΝΑΜΥΤΗΣ
ΕΠΙΣΤΑΣΙΑ ΝΕΡΟΥ	ΕΠΙΣΤΑΣΙΑ ΝΕΡΟΥ	ΠΕΡΙΠΤΕΡΟ ΑΝΑΜΥΤΗΣ	ΕΠΙΣΤΑΣΙΑ ΝΕΡΟΥ	ΕΠΙΣΤΑΣΙΑ ΝΕΡΟΥ	ΕΠΙΣΤΑΣΙΑ ΝΕΡΟΥ	ΕΠΙΣΤΑΣΙΑ ΝΕΡΟΥ	ΕΠΙΣΤΑΣΙΑ ΝΕΡΟΥ	ΕΠΙΣΤΑΣΙΑ ΝΕΡΟΥ	ΕΠΙΣΤΑΣΙΑ ΝΕΡΟΥ	ΕΠΙΣΤΑΣΙΑ ΝΕΡΟΥ	ΕΠΙΣΤΑΣΙΑ ΝΕΡΟΥ
ΕΠΙΣΤΑΣΙΑ ΝΕΡΟΥ	ΕΠΙΣΤΑΣΙΑ ΝΕΡΟΥ	ΠΕΡΙΠΤΕΡΟ ΑΝΑΜΥΤΗΣ	ΕΠΙΣΤΑΣΙΑ ΝΕΡΟΥ	ΕΠΙΣΤΑΣΙΑ ΝΕΡΟΥ	ΕΠΙΣΤΑΣΙΑ ΝΕΡΟΥ	ΕΠΙΣΤΑΣΙΑ ΝΕΡΟΥ	ΕΠΙΣΤΑΣΙΑ ΝΕΡΟΥ	ΕΠΙΣΤΑΣΙΑ ΝΕΡΟΥ	ΕΠΙΣΤΑΣΙΑ ΝΕΡΟΥ	ΕΠΙΣΤΑΣΙΑ ΝΕΡΟΥ	ΕΠΙΣΤΑΣΙΑ ΝΕΡΟΥ

την παρουσία του κόσμου κατά τις απογευματινές ώρες και το ηλιοβασιλέμα. Οπτικά, μειώνει και εντάσσει καλύτερα τον όγκο του ξενοδοχείου πάνω στο παραλιακό μέτωπο.

Ο κήπος της Άμμου

Στο πάρκο κυκλοφοριακής αγωγής διαμορφώνεται ο κήπος της Άμμου. Διατηρούνται οι χαράξεις στο τμήμα του πάρκου που είναι ήδη διαμορφωμένο, γίνονται νέες φυτεύσεις και στο υπόλοιπο του κήπου δημιουργούνται δύο γήπεδα τένις. Μια μεγάλη επιφάνεια άμμου προσφέρεται ως παιδότοπος και ένα αναψυκτήριο γίνεται σημείο στάσης. Το πάρκο ήταν κλειστό προς την πλευρά της παραλίας με φυτικό φράχτη από θάμνους, ο οποίος απομακρύνθηκε, ώστε ο κήπος να ανοίξει προς τη θάλασσα και τον παραλιακό περίπατο.

Ο κήπος των Εποχών

Ο κήπος των Εποχών διαμορφώνεται ως ένα φυσικό λιβάδι "σαρμμένο" με την άγρια βλάστηση του ελληνικού τοπίου. Οι ιδιαιτερότητες του κλίματος και του ανάγλυφου δημιουργούν μια απίθανη ποικιλία βιοτόπων – αγριολούλουδα, ξερόφυτα, βότανα, σπάνια ενδημικά φυτά, αγνοημένα πλέον από τους κατοίκους των πόλεων. Ένας αστικός κήπος που μεταφέρει μέρος αυτής της μαγευτικής βλάστησης, επιχειρεί να αποκαταστήσει αυτή τη σχέση. Οι φυτεύσεις του κήπου, διάσπαρτες, χωρίς καμία εμπρόθετη χάραξη, αποτελούν ένα παλιμπηστο χρωμάτων και φυτικών συνδυασμών. Στην πλαγιά ενός κατασκευασμένου λόφου διαμορφώνεται ένα υπαίθριο αμφιθέατρο.

Ο κήπος του Οδυσσέα Φωκά

Το Πάρκο του Οδυσσέα Φωκά ήταν ένας από τους πιο καλοδιατηρημένους χώρους πρασίνου στη Νέα Παραλία. Ο χώρος διατηρήθηκε με τη προηγούμενη του οργάνωση. Ωστόσο, απομακρύνθηκαν τα γήπεδα τένις που υπήρχαν, καθώς αυτά έχουν χωροθετηθεί στον κήπο της Άμμου, έτσι ώστε ο χώρος να παραμείνει αποκλειστικά ως παιδότοπος και να αποκτήσει μεγαλύτερη έκταση. Ένα διακοπτόμενο τοίχιο από πετροκάλαθα, του οποίου τα τμήματα ακολουθούν διαφορετικές χαράξεις, διαμορφώνεται προς την πλευρά του δρόμου και απομονώνει ακουστικά τον κήπο από το θόρυβο.

Ο κήπος της Μεσογείου

Οι υπάρχουσες διαδρομές μέσα στον κήπο αντιμετωπίζονται ενιαία και διαστρώνονται με σταθεροποιημένο δάπεδο. Ο εξοπλισμός του κήπου συμπληρώνεται με τη διαμόρφωση καθιστικών. Εντάσσεται επίσης στον κήπο ένας χώρος ειδικός για τα κατοικίδια ζώα, που διαχωρίζεται με περιμετρικό χαμηλό σπηθαίο και περιδωτή περίφραξη. Στη διαδρομή που διασχίζει τους κήπους και στο σημείο όπου αυτή μπαίνει στον κήπο της Μεσογείου, διαμορφώνεται ένα ημιπαιθρίο μπαρ – αναψυκτήριο.

Ο κήπος των Γλυπτών

Απέναντι από το κτίριο του Λαογραφικού Μουσείου, δημιουργήθηκε ο κήπος των Γλυπτών. Πρόκειται για ένα "πράσινο δωμάτιο τέχνης", περικλειστό, με τοίχο από τις τρεις του πλευρές και ανοικτό προς τη θάλασσα, που διαμορφώνε-

ται για να φιλοξενεί μοντέρνα γλυπτά μεγάλου μεγέθους. Είναι ένας τόπος μέσα στην πόλη που επιχειρεί τη συνύπαρξη της τέχνης και του δημόσιου χώρου. Η τέχνη εκτίθεται, αλλά και συμμετέχει στη διαμόρφωση ενός αστικού χώρου. Τα έργα τέχνης εντάσσονται στο δημόσιο χώρο, πατάνε στο έδαφός του, δεν είναι τοποθετημένα σε βάθρο, είναι πιο οικεία και προστά από ό,τι μέσα σε ένα μουσείο ή μια αίθουσα τέχνης. Ο χώρος, αν και σχετικός με τη σύγχρονη τέχνη και φτιαγμένος με αυτήν, καταργεί τα προνόμια αλλά και τις αναστολές του μουσείου. Η τέχνη είναι παρούσα, ο επισκέπτης μπορεί να καθίσει πάνω της, να περπατήσει γύρω της, να την παρατηρήσει ή να την αγνοήσει, να συζητήσει ή να φάει μπροστά της, να την αγγίξει. Αλλά έτσι μπορεί και η ίδια να τον αγγίξει.

Ο κήπος του Ήχου

Ο κήπος του Ήχου διαμορφώνεται ως ένα δάσος με υψικόρμα δέντρα, φυτεμένα πάνω σε τετρα-



γωνικό κάνναβο σε μαλακό δάπεδο. Το στοιχισμένο "δάσος" του κήπου, δεν αποκρίνει την οπτική επαφή με τη θάλασσα. Σε δύο σημεία μέσα στον κήπο υπάρχουν δύο πέργκολες με ξύλινο δάπεδο περιμετρικά. Γύρω από τις πέργκολες έχουν φυτευτεί αναρριχητικά φυτά, που σταδιακά με την πάροδο του χρόνου, θα τις καλύψουν. Ο κήπος οριοθετείται από ένα κανάλι νερού που κατασκευάστηκε παράλληλα με το όριο της θάλασσας. Το νερό είναι τρεχούμενο, ανανεώνεται συνεχώς και κατά μήκος του φυτεύτηκαν καλάμια τα οποία, με το φύσημα του αέρα, παράγουν το χαρακτηριστικό τους ήχο. Η συνέχεια της διαδρομής που διασχίζει όλους τους κήπους τέμνει το κανάλι του νερού. Στο τμήμα της διαδρομής που διασχίζει τον κήπο τοποθετήθηκαν παιχνίδια σχετικά με τον ήχο.

Ο κήπος των Ρόδων

Διαμορφωμένος ως ένα εκπαιδευτικό εργαστήριο γύρω από όλα τα θέματα του κόσμου των καλλιπαστικών φυτών, της βλάστησης, του κύκλου της ζωής, της προστασίας και συνετής διαχείρισης της φύσης, αποτελεί τον ιδανικό τόπο σχολικών επισκέψεων. Στο εσωτερικό του υπάρχει παιδότοπος με ειδικά παιχνίδια και για Α.Μ.Ε.Α., ένα αναψυκτήριο, καθώς και χώροι εξυπηρέτησης για το κοινό. Κήπος που συνδυάζει την εσωστρέφεια με την περιεκτική διαφάνεια της ξύλινης περιμετρικής κατασκευής.

Ο κήπος της Μνήμης

Είναι ουσιαστικά ένας κενός χώρος, μια "ρωγή" στο παρελθόν της πόλης. Με τη φύτευση δύο στοιχειών δέντρων που ακολουθούν τις πλευρές του οικοπέδου του διατηρητέου κτιρίου και το ενιαίο σκληρό δάπεδο με τα στοιχισμένα παρτέρια, εντείνεται η αίσθηση της προοπτικής. Η πυκνή φύτευση με ψηλά δέντρα στους εκατέρωθεν ανοικτούς χώρους, τονίζει την αίσθηση του ανοίγματος και της "ρωγής".

Η σύνθεση του κήπου ανακαλεί, σε ένα δεύτερο επίπεδο αναφοράς, τις λεπτές αποχρώσεις της μνήμης, που δεν συντίθεται μόνο από εικόνες, αλλά είναι ένα πλέγμα ποικίλων αισθήσεων, ευωδιών, ήχων. Τα παρτέρια του κήπου της Μνήμης που φυτεύονται με αρωματικά φυτά και βότανα (ρίγανη, θυμάρι, μέντα, δενδρολίβανο, μαντζουράνα), ανακαλούν τις μυρωδιές του παρελθόντος, και συμπαρασύρουν συνειρμικά οικείες εικόνες από τα τοπία που χάθηκαν.

Ο κήπος του Νερού

Ο συγκεκριμένος κήπος αποτελεί ένα χώρο όπου το νερό είναι το κυρίαρχο στοιχείο που οργανώνει και συνθέτει τη συνολική του ατμόσφαιρα. Ο κήπος είναι υποβαθμισμένος κατά 80 εκ. από τον υπόλοιπο χώρο. Μια ξύλινη πέργκολα κατασκευάστηκε σε όλο το μήκος του κήπου, έτσι ώστε να στεγάσει και τα δύο επίπεδα, δημιουργώντας παράλληλα ένα χώρο που προσφέρεται για υπαίθριες εκθέσεις. Μια μεγάλη επιμήκης επιφάνεια νερού κατασκευάστηκε στην πλευρά του κήπου με το μεγαλύτερο εύρος και φυτεύτηκε με υδρόφιλα φυτά (νούφαρα και καλαμιές). Διαμορφώθηκε επίσης ένα τοίχος στον οποίο το νερό κυλάει και πέφτει με ένταση, ενισχύοντας έτσι και ηχητικά την παρουσία του. Στο κέντρο του κήπου υπάρχει ένα αναψυκτήριο, ενώ στην άλλη του μεριά κατασκευάστηκε μια πίστα skateboard.

Ο κήπος της Μουσικής

Στον τριγωνικό χώρο που γειτνιάζει με το Μέγαρο Μουσικής διαμορφώθηκε ο κήπος της Μουσικής. Ο κήπος φυτεύτηκε με δέντρα σε κάνναβο, πάνω σε σκληρό δάπεδο, αφήνοντας ένα τριγωνικό "ξέφωτο". Στο κέντρο του κήπου τοποθετήθηκαν τρεις μεγάλες ξύλινες εξέδρες. Ο χώρος προσφέρεται για υπαίθριες, μικρές, μουσικές εκδηλώσεις. Οι χαράξεις οριοθέτησης του κήπου της Μουσικής παίρνουν όψη τους τη στροφή του παραλιακού μετώπου στο σημείο αυτό και την άμεση επαφή του με τον αστικό ιστό, δίνοντας το έναυσμα νέων συνθετικών χαράξεων για το σχεδιασμό του περιβάλλοντος χώρου του Μεγάρου και τη συνέχεια του θαλάσσιου μετώπου. ■

ΣΥΛΛΟΓΙΚΑ
ΠΑΡΑΤΑΞΙΑΚΑ

■ **ΔΚΜ/ΤΚΜ: ΔΕΛΤΙΟ ΤΥΠΟΥ** «Οι μηχανικοί της Κεντρικής Μακεδονίας επιβράβευσαν τη ΔΚΜ/ΤΚΜ με μεγάλη άνοδο και πρωτιά»!

(27.11.2013)

Την πρώτη θέση με μεγάλη άνοδο στα ποσοστά της, στις εκλογές του ΤΕΕ στην Κεντρική Μακεδονία για την ανάδειξη των 60 μελών της περιφερειακής Αντιπροσωπείας, κατέλαβε η ΔΚΜ/ΤΚΜ με το 32,7% (28,15% το 2010), του συνόλου των έγκυρων ψηφοδελτίων, σύμφωνα με τα προκαταρκτικά στοιχεία, που έδωσε στη δημοσιότητα το ΤΕΕ. Μια ακόμη διάσταση της εκλογικής επιτυχίας των υποψηφίων του ευρύτερου φιλελεύθερου κεντροδεξιού χώρου, είναι ότι και η παράταξη της ΠΡΩΤ.ΑΝ απέσπασε για την αντιπροσωπεία του ΤΕΕ/ΤΚΜ, το καθόλου ευκαταφρόνητο 5,9%.

Επίσης για την Αντιπροσωπεία ΤΕΕ (Κεντρική), ο συνδυασμός ΔΚΜ ΑΝΑΝΕΩΣΗ ΠΡΩΤΟΠΟΡΙΑ που προέκυψε από την κοινή πανελλαδική κάθοδο στις εκλογές της ΔΚΜ και της ΔΑΠ μηχανικών, κατέλαβε την πρώτη θέση με πάνω από 14 ποσοστιαίες μονάδες διαφορά, από τη δεύτερη σε ποσοστά παράταξη, ΔΗ.ΣΥΜ.

Στην Κεντρική Μακεδονία εκλέγονται από τη ΔΚΜ ΑΠ με βάση τα προσωρινά αποτελέσματα 8 αντιπρόσωποι για την Α/ΤΕΕ. Για την αντιπροσωπεία του ΤΕΕ/ΤΚΜ εκλέγονται από τη ΔΚΜ/ΤΚΜ δεκατρείς αντιπρόσωποι από το Ν. Θεσσαλονίκης, δύο από Ν. Πέλλας και από ένας από τους υπόλοιπους Νομούς. Επίσης εκλέγεται και αντιπρόσωπος στην Επιστημονική Επιτροπή Πολιτικών Μηχανικών. Αναλυτικά τα προσωρινά αποτελέσματα μπορείτε να τα δείτε εδώ: http://portal.tee.gr/portal/page/portal/ELECTIONS_2013

Μετά τη δημοσίευση των τελικών αποτελεσμάτων, θα αρχίσουν οι διαδικασίες για την εκλογή του προεδρείου της Αντιπροσωπείας και των μελών της Διοικούσας Επιτροπής και του προεδρείου της.

Όπως είναι γνωστό στην τελευταία γενική συνέλευση της ΔΚΜ/ΤΚΜ μετά από πρόταση των συναδέλφων κ. Κονακλίδη (απερχόμενος πρόεδρος) και κ. Μήτρου (πρόεδρος ΔΕ ΔΚΜ/ΤΚΜ), αποφασίστηκε ομόφωνα η επιλογή του συναδέλφου Πάρι Μπίλλια ως υποψηφίου προέδρου της ΔΚΜ/ΤΚΜ για τη θέση του προέδρου του ΤΕΕ/ΤΚΜ. Η απόφαση της Γ.Σ. επικυρώθηκε πανηγυρικά και από τους φίλους της ΔΚΜ/ΤΚΜ που του χάρισαν την πρωτιά (697 σταυροί), απ' όλους τους υποψηφίους, όλων των παρατάξεων για την Αντιπροσωπεία ΤΕΕ/ΤΚΜ. Μήνυμα του συν.Μπίλλια προς τους συναδέλφους μπορείτε να δείτε εδώ: <http://dkmtkm.com/wordpress/?p=1473>

Τέλος ο πρόεδρος της ΔΕ ΔΚΜ/ΤΚΜ κ. Δημήτρης Μήτρου δήλωσε για το αποτέλεσμα της περασμένης Κυριακής:

«Θα ήθελα να ευχαριστήσω όλους όσους τίμησαν την παράταξή μας, με τη ψήφο τους στις εκλογές του ΤΕΕ. Με χαροποιεί ιδιαίτερα το γεγονός ότι αναγνωρίστηκε η προσπάθεια που κάναμε στο ΤΕΕ/ΤΚΜ, στην προηγούμενη θητεία, η οποία οδήγησε συναδέλφους ακόμη και από άλλους

πολιτικούς χώρους να μας υποστηρίξουν στις εκλογικές διαδικασίες της περασμένης Κυριακής. Επίσης θα ήθελα να εκφράσω την ευγνωμοσύνη και τον αμέριστο σεβασμό μου για όλες και όλους τους συναδέλφους, που έθεσαν υποψηφιότητα με τα ψηφοδέλτια της ΔΚΜ/ΤΚΜ και τους εθελοντές μας, που όλοι μαζί έδωσαν τον καλύτερο εαυτό τους και πέτυχαν την άνοδο και την πρωτιά της παράταξής μας. Η προσπάθεια ήταν συλλογική και απόλυτα επιτυχημένη!

Όλοι μαζί και πάλι, θα επιδιώξουμε και στην επόμενη θητεία, σε συνεργασία με τους συναδέλφους και των άλλων παρατάξεων, να κάνουμε το ΤΕΕ πιο παραγωγικό, πιο αποτελεσματικό, πιο χρήσιμο στους μηχανικούς και στην κοινωνία!

Και πάλι ένα μεγάλο ευχαριστώ μέσα από την καρδιά μου!

Ένα περήφανο μέλος της σπουδαίας ομάδας της ΔΚΜ/ΤΚΜ»!

■ **Σ.Δ.Α.Τ.Μ.Β.Ε.: ΕΝΗΜΕΡΩΣΗ ΣΥΝΑΔΕΛΦΩΝ ΣΧΕΤΙΚΑ ΜΕ ΔΙΟΡΘΩΤΙΚΕΣ ΠΡΑΞΕΙΣ ΕΦΑΡΜΟΓΗΣ.**

Παρακαλούνται οι συναδέλφοι πριν καταθέσουν φάκελο για διορθωτική πράξη εφαρμογής να επισκέπτονται την ηλεκτρονική διεύθυνση: <http://www.thessaloniki.gr/portal/page/portal/Business/OikodomikesAdeles>, ώστε να ελέγχουν τα δικαιολογητικά, τα έντυπα κτλ. για καλύτερη και ταχύτερη εξυπηρέτησή τους στο γραφείο. Επίσης, στην προσπάθεια του Συλλόγου για καλύτερες και πιο σύγχρονες υπηρεσίες παρακαλούμε όσους έχουν να προτείνουν κάτι σχετικά με την βελτίωση των σχέσεων και την εξυπηρέτηση όλων μας με τα κατά περίπτωση γραφεία -χρόνοι διεκπεραίωσης διορθωτικών, πράξεων τακτοποίησης, έλεγχοι από ΥΔΟΜ-να καταθέσουν τις προτάσεις τους (το συντομότερο δυνατό) στο Σύλλογο υπόψη Γ. Νεστορή.

■ **Σ.Δ.Α.Τ.Μ.Β.Ε.: ΑΠΟΦΑΣΗ ΟΡΙΣΜΟΥ ΑΓΡΟΝΟΜΩΝ ΤΟΠΟΓΡΑΦΩΝ ΜΗΧΑΝΙΚΩΝ ΩΣ ΜΕΛΩΝ ΕΠΙΤΡΟΠΩΝ ΕΝΣΤΑΣΕΩΝ ΕΘΝΙΚΟΥ ΚΤΗΜΑΤΟΛΟΓΙΟΥ ΤΩΝ ΔΗΜΩΝ ΘΕΣΣΑΛΟΝΙΚΗΣ & ΉΔΕΣΣΑΣ**

Στο Δ.Σ. του Σ.Δ.Α.Τ.Μ.Β.Ε. της Πέμπτης 21-11-2013, λόγω της πολύ μεγάλης συμμετοχής συναδέλφων στη διαδικασία, διεξήχθη κλήρωση για την επιλογή των μελών των επιτροπών ενστάσεων του θέματος. Πρέπει να τονιστεί, πως προτεραιότητα δόθηκε σε συναδέλφους που έως τώρα δεν έχουν οριστεί σε επιτροπές. Η τελική λίστα των συναδέλφων βρίσκεται στο site του Συλλόγου www.sdatmbe.gr

■ **Π.Σ.Δ.Α.Τ.Μ. : ΑΝΑΚΟΙΝΩΣΗ**

Όπως όλοι γνωρίζετε από την ημέρα όπου τέθηκε σε ισχύ ο νόμος 4164/2013 που κατήργησε τον ΟΚΧΕ παρατηρείται τεράστιο πρόβλημα με την αναζήτηση και χορήγηση δεδομένων από το αρχείο του Οργανισμού.

Για το λόγο αυτό, η Διοίκηση του Π.Σ.Δ.Α.Τ.Μ. προέβη, τόσο σε προφορικές όσο και σε γραπτή παρέμβαση προς την πολιτική ηγεσία του ΥΠΕΚΑ για την επίλυσή του, υποβάλλοντας μάλιστα συγκεκριμένη πρόταση.

Είναι γεγονός ότι μέχρι σήμερα το σκέλος της δι-άθεσης δεν υπήρξε κάποια εξέλιξη, όμως τουλάχιστον πλέον μέσα από τη διεύθυνση <http://search-okxe.herkouapp.com/> ο κάθε συναδέλφος μπορεί να γνωρίζει τι αεροφωτογραφίες υπάρχουν στο αρχείο του καταργηθέντος Οργανισμού για να ξέρει αν έχει νόημα να αναμένει την χορήγησή τους.

Η Διοίκηση του Π.Σ.Δ.Α.Τ.Μ. θα συνεχίσει την άσκηση πίεσης για την επίλυση αυτού του σοβαρού προβλήματος. ■

Νέο βιβλίο
του Σ. Κούβελα
"ΒΙΩΜΑΤΑ,
Πενία τέχνας
κατεργάζεται"

Στα ράφια των βιβλιοπωλείων βρίσκεται το νέο βιβλίο, του πολιτικού μηχανικού, πρώην δημάρχου Θεσσαλονίκης και υπουργού, Σωτήρη Κούβελα. Κάτω από τον τίτλο «ΒΙΩΜΑΤΑ, Πενία τέχνας κατεργάζεται» δίνονται απαντήσεις στο ερώτημα: «υπάρχει ελπίδα ή να τα παρατήσουμε;».



Ο Σωτήρης Κούβελας στο σύντομο εισαγωγικό σημείωμά του προϊδεάζει για όσα ακολουθούν και για την απάντηση που δίνει ο ίδιος και 32 συνεργάτες που «συγγράφουν», μαζί του το βιβλίο. «Οι συνεργάτες, που

αποτελούν τους ήρωες αυτού του βιβλίου με το παράδειγμά τους, χωρίς φλυαρίες και βατολογίες, δίνουν την απάντηση: Ναι, υπάρχει ελπίδα και προοπτική. Η καταστροφή δεν είναι αναπόφευκτη, να μην παραδοθούμε στο μοιραίο!

Η «πτωχεία» να κινητοποιήσει με ευρηματικότητα και έξυπνες λύσεις τον ιδιωτικό και δημόσιο βίο σε δράσεις, συνεργασίες, δικαίες διεκδικήσεις, επιλογή κατάλληλης ηγεσίας σύμφωνα με το γνωμικό «πενία τέχνας κατεργάζεται» και προπάντων με λογισμό και όραμα», αναφέρεται στο εισαγωγικό σημείωμα.

Ο αναγνώστης θα διαβάσει για πράξεις σοφών και «ασόφων», αλλά πολύ σοφών, επωνύμων και ανωνύμων, διοικούντων και διοικουμένων. Πρόκειται για πράξεις σε περιόδους ισχνών αγελάδων με αποτέλεσμα μετρήσιμα και πολλές φορές εντυπωσιακά, που μπορούν να παρακινήσουν κι άλλους σε μίμηση ή να γεννήσουν νέες ιδέες.

Οι πρωταγωνιστές αυτού του βιβλίου δεν είχαν στην διάθεσή τους χρήματα, πακέτα Ντελέρ, ΕΣΠΑ, δάνεια, ευκολίες. Είχαν όμως αγάπη για τους συμπολίτες, σεβασμό στο δημόσιο χρήμα, θέλψη και ψυχή. Δεν ζητούσαν, πρόσφεραν. Μετά, ακολούθησαν κι άλλοι. Τα πρόσωπα γίνονταν ομάδες και οι ομάδες «κίνημα», σε πολλούς τομείς του δημόσιου βίου, στην νεολαία, στο κόμμα, στα σωματεία, στην Τοπική Αυτοδιοίκηση, στην δημόσια διοίκηση, με αίτημα για κράτος δίκαιο και αποτελεσματικό.

Το βιβλίο κυκλοφορεί από τις εκδόσεις Κυριακίδη και η παρουσίασή του έγινε το πρωί του Σαββάτου 14 Δεκεμβρίου στην Εταιρία Μακεδονικών Σπουδών. ■

ΜΕΡΕΣ ΑΓΑΠΗΣ ΚΑΙ ΠΡΟΣΦΟΡΑΣ



εγκαινιάσε ο Οικουμενικός Πατριάρχης Βαρθολομαίος.

Τα συσσίτια της Θεσσαλονίκης

- Ι.Ν. Αγίων Κυρίλλου και Μεθοδίου, Καλλιδοπούλου 2, τηλ. 2310 827444.
- Ι.Ν. Αγ. Ιωάννη Χρυσοστόμου, Ιωαννίνων 62, τηλ. 2310 832080,
- Ι.Ν. Προφήτη Ηλία Πυλαίας, Προφήτη Ηλία 101 - 103, τηλ. 2310 300934,
- Ι.Ν. Αγ. Βασιλείου Συκεών, Δαβάκη 16, τηλ. 2310 615300,
- Ι.Ν. Αγίας Μαρίας Άνω Τούμπας, Πολυκλείτου 28, τηλ. 2310 913530
- Ι.Ν. Αγ. Αθανασίου Ευόσμου, Λ. Μπίτσαρη 9, τηλ. 2310 775110, 2310 761325,
- Ι.Ν. Αγ. Βαρβάρας Άνω Τούμπας, Γρ. Λαμπράκη 106, τηλ. 2310 911212,
- Ι.Ν. Παναγίας Δεξιάς, Κίτρου Επισκόπου και Πλ. Αγίου Γεωργίου, Ροτόντα, τηλ. 2310 208999
- Ι.Ν. Αγίου Δημητρίου, Αμύντα 11 και Ολύμπου, τηλ. 2310 231856,
- Ι.Ν. Αγίου Χαράλαμπος, Επαυργίου 93, τηλ. 2310 215213,
- Ι.Ν. Παναγίας Λαοδηγήτριας, Πλ. Λαοδηγήτριας 8 και Ιουλιανού, τηλ. 2310 210159
- Δήμος Θεσσαλονίκης, Καραολή -Δημητρίου 16, τηλ. 2310 241516,
- Ελληνική Ευαγγελική Εκκλησία, Ιπποδρομίου 10, τηλ. 2310 273760,
- Δημοτική οργάνωση κοινωνικής φροντίδας Καλαμαριάς, Εθν. Αντιστάσεως και Ικάρων, Φοινίκας, τηλ. 2310 472122, 2310 472476,
- Αδελφές της Μπτέρας Τερέζας της Καλκούτας, Γεωργίου Τσόντου, τηλ. 2310 512755,
- Ι.Ν. Αναλήψεως, Αναλήψεως 6, τηλ. 2310 830306
- Φιλόπρωχος αδελφότης κυριών Θεσσαλονίκης, Στ. Τάπη 5, τηλ. 2310 275154
- Ι.Ν. Οσίας Ξένης, Μαρασλή 73 και Αλκμήνης, τηλ. 2310 303842
- Ι.Ν. Αγίων Πάντων, Μοναστηρίου 28, τηλ. 2310 513977, 2310 510029
- Ι.Ν. Αγ. Παντελεήμονα Αμπελοκήπων, Φιλιππούπολεως 20, τηλ. 2310 738400
- Ι.Ν. Αγίου Θεράποντα, Αρτάκης 1, τηλ. 2310 912151, 6977245730,
- Χαρίσειο γηροκομείο Άνω Τούμπας, Δ. Χαρίση, τηλ. 2310 913310,
- Ι.Ν. Προφήτη Ηλία, Ιέρωνος και Ολυμπιάδος, τηλ. 2310 235398,
- Ι.Ν. Μεταμόρφωσης του Σωτήρος, Αλ. Φλέμιγκ, τηλ. 2310 846333,
- Ι.Ν. Αγίου Ελευθερίου Σταυρούπολης, Κωνσταντινουπόλεως 8, τηλ. 2310 614003
- Ι.Ν. Αγ. Κοσμά Αιτωλού Ευόσμου, Δαβάκη 69, τηλ. 2310 764380
- Ελληνικός Ερυθρός Σταυρός, Ν. Κουντουριώτη 10, τηλ. 2310 531530. ■



Οι εορτές των Χριστουγέννων και της Πρωτοχρονιάς είναι συυφασμένες με την αγάπη και την προσφορά. Πολύ περισσότερο, όταν για μία ακόμη χρονιά οι γιορτές γίνονται μέσα σ' ένα κλίμα έντονης οικονομικής κρίσης. Η ύφεση έχει οδηγήσει σε απόγνωση χιλιάδες έλληνες. Μία νέα τάξη έχει δημιουργηθεί. Αυτή των "νεοάπορων". Δηλαδή, ανθρώπων που πριν τη κρίση είχαν τη δουλειά τους και ένα αξιοπρεπές βιοτικό επίπεδο. Η ύφεση έφερε τα πάνω - κάτω στη ζωή τους και τώρα ζουν σε διαμερίσματα που δεν έχουν θέρμανση και ηλεκτρικό ρεύμα, δεν βρίσκουν δουλειά και τρώνε σε συσσίτια. Είναι ευθύνη όλων να συμπαρασταθούμε στους συμπολίτες μας που αντιμετωπίζουν τέτοια σημαντικά προβλήματα. Όσοι από εμάς έχουμε ακόμη τη οικονομική δυνατότητα, θα πρέπει να συνδράμουμε εκείνους τους φορείς που αναλαμβάνουν το βαρύ φορτίο της παροχής βοήθειας σε ανήμπορους συμπολίτες μας. Καλύτερα να λείψει από το γιορτινό μας τραπέζι το σουρέκι και μία σαλάτα, παρά να μείνει νηστικός ένας συνάνθρωπός.

Στη Θεσσαλονίκη 30 συσσίτια δίνουν φαγητό σε ανήμπορους. Μόνο που για να αγοραστούν όλα τα υλικά για το φαγητό αυτών των ανθρώπων χρειάζονται χρήματα. Οι ενορίες και οι φορείς που διοργανώνουν συσσίτια επιζητούν προσφορές και δωρεές είτε σε χρήμα είτε σε είδος, προκειμένου να ανταποκριθούν στις αυξημένες απαιτήσεις. Ο κλάδος των μηχανικών είναι γνωστός για τις κοινωνικές ευαισθησίες του και θα το αποδείξει έμπρακτα για μία ακόμη φορά συνεισφέροντας στο θεάρεστο έργο των συσσιτίων...

ΣΥΣΣΙΤΙΟ ΑΓΙΩΝ ΠΑΝΤΩΝ

Είναι περίπου 400 και στέκονται κάθε μέρα από τις 11:00 ως τις 12:30 στην ουρά με το ταπεράκι. Οι περισσότεροι με σκυμμένο το κεφάλι και μια

ντροπή στο βλέμμα. Το λαχανόρουζο, τα φρούτα, οι πίτες και το ψωμί μοιάζουν με προσωρινή ανάσα στο αδιέξοδο της πείνας. Το συσσίτιο του Ιερού Ναού Αγίων Πάντων, που λειτουργεί από το 1971 καλύπτει ένα μεγάλο κομμάτι της δυτικής Θεσσαλονίκης. Μετράει πλέον 42 χρόνια προσφοράς. Εκατοντάδες εθελοντές έχουν μαγειρέψει και έχουν προσφέρει φαγητό σε χιλιάδες άστεγους, ανέργους και ανήμπορους κατοίκους της πόλης. Καθημερινά τουλάχιστον 400 άτομα τρώνε σπιτικό και ζεστό φαγητό από τα χέρια των κυριών της ενορίας, οι οποίες εθελοντικά προσέρχονται στο συσσίτιο και μαγειρεύουν. Έλληνες και ξένοι περιμένουν υπομονετικά στην ουρά για να πάρουν ένα πιάτο φαγητό. «Η Εκκλησία δεν κάνει διακρίσεις», λέει ένας από τους ιερείς του ναού. Είτε είναι πολίτες που καταχρεώθηκαν λόγω δανεισμού και χάνοντας τη δουλειά τους έμειναν άστεγοι είτε είναι άνθρωποι που έμειναν στο ενοίκιο και πλέον ζουν σε... αυτοκίνητο, όλοι τους βρίσκουν καταφύγιο εκεί. «Το κυριότερο πρόβλημα που τους οδηγεί εδώ είναι η έλλειψη εργασίας. Υπάρχουν και άνθρωποι που ζουν με κεριά, επειδή τους έκοψαν το ρεύμα», αναφέρει με πόνο ψυχής ίδιος ιερέας.

Σήμερα, μόνον η Ιερά Μητρόπολη Νεαπόλεως και Σταυρούπολεως, στην οποία ανήκει η ενορία Αγίων Πάντων, μοιράζει χιλιάδες μερίδες φαγητού κάθε μέρα από τα συσσίτια της. Οι πρωτοβουλίες ανθρωπιάς δεν σταματούν εδώ. Στο σταθμό αγάπης των Αγίων Πάντων, δίπλα από την εκκλησία, λειτουργεί μια αίθουσα όπου εθελοντές εκπαιδευτικοί παραδίδουν μαθήματα σε αδύναμους μαθητές, ενώ στα δωμάτια, που διαμορφώνονται κατάλληλα, φιλοξενούνται από το φθινόπωρο δέκα φοιτητές από άλλες πόλεις, οι οικογένειες των οποίων δεν μπορούν να αντεπεξέλθουν στα έξοδα σπουδών. Το σταθμό αγάπης

ΣΥΝΕΝΤΕΥΞΗ

Δημήτρης Τσάμης

πρόεδρος Ιατρικού Συλλόγου Θεσσαλονίκης



“Το brain drain δεν θα σταματήσει, αν δεν μπει φρένο στην υπερπαραγωγή ιατρών”

■ Αλεξάνδρα Γούτα



Την πεποίθηση ότι οι επιστημονικοί φορείς της Ελλάδας μπορούν να εξετάσουν “τη δυνατότητα δημιουργίας εναλλακτικών επαγγελματικών ασφαλιστικών φορέων”, αλλά και να συνεργαστούν γενικότερα πιο συστηματικά, ενόψει των εξελίξεων σε βάρος των ασφαλιστικών τους ταμείων, εκφράζει -σε συνέντευξή του στο “Τ”- ο πρόεδρος του Ιατρικού Συλλόγου Θεσσαλονίκης (ΙΣΘ), Δημήτρης Τσάμης. “Μπορούμε ακόμη να εξετάσουμε τη δυνατότητα συνεργασίας με άλλους ασφαλιστικούς φορείς, αφού τα αποθεματικά των ταμείων μας, τα οποία προέρχονται αποκλειστικά από τις εισφορές μας, δημεύονται και εξαντλούνται”, προτείνει.

Παράλληλα, περιγράφει τα έντονα προβλήματα που αντιμετωπίζουν οι γιατροί στη Βόρεια Ελλάδα, που βρίσκονται εν έτει 2013 ανάμεσα σε “συμπληγάδες”: από τη μία πλευρά πιέζονται από την ανεργία - που οδηγεί σε κατ’ ανάγκη μετανάστευση χιλιάδων- και από την άλλη δέχονται πιέσεις από την ανισοκατανομή πόρων στα νοσοκομεία της περιφέρειας, την απελευθέρωση της αγοράς ιατρικών υπηρεσιών, τον ασφαλιστικό “γρίφο” και πληθώρα άλλων αρνητικών παραγόντων.

Όπως εξηγεί ο κ. Τσάμης, ήδη, περίπου 2000 γιατροί, μόνο από τη Θεσσαλονίκη, υπολογίζεται ότι εργάζονται ή ειδικεύονται στο εξωτερικό, όπου οι συνθήκες εργασίας, αλλά και οι αμοιβές είναι πολύ καλύτερες. Αντίστοιχη είναι η κατάσταση στο σύνολο της χώρας, καθώς βάσει στοιχείων που δημοσιοποίησε ο Ιατρικός Σύλλογος Αττικής, τους τελευταίους 24 μήνες παρατηρείται μεγάλο κύμα φυγής Ελλήνων γιατρών στο εξωτερικό, με κύριο προορισμό τις χώρες Βρετανία, Γερμανία, Σουηδία, Ελβετία, Γαλλία, Βέλγιο, ΗΠΑ, Ηνωμένα Αραβικά Εμιράτα, Νορβηγία, Ιταλία, Δανία και Ολλανδία. Σύμφωνα με ανακοίνωση του ΙΣΑ, πρόκειται για ένα πρωτόγνωρο μεταναστευτικό κύμα της Ελλάδας, που δεν αφορά ανειδίκευτο εργατικό δυναμικό, αλλά το “πιο υψηλά εξειδικευμένο: τους ειδικευμένους γιατρούς της χώρας μας”.

Τι πρέπει να γίνει για να σταματήσει αυτή η άνευ προηγουμένου “διαρροή εγκεφάλων”; Η υποχώρηση των “κυμάτων” της κρίσης δεν είναι το μόνο προαπαιτούμενο. Κατά τον κ. Τσάμη, το brain drain είναι αδύνατον να σταματήσει, αν δεν μπει φρένο στην υπερπαραγωγή ιατρών. Το θέμα ετέθη ήδη στον πρωθυπουργό, επισημαίνει, ώστε “να μη συνεχιστεί και την επόμενη χρονιά αυτή η κοροϊδία”.

Ο κ. Τσάμης κάνει ακόμη λόγο για “άδικη και ανεξήγητη ανισοκατανομή πόρων, σε βάρος των νοσοκομείων της Θεσσαλονίκης”, τα οποία επιδοτούνται μόλις με το 1/4 των χρηματοδοτήσεων που λαμβάνουν τα αντίστοιχα της Αττικής. Σε σχέση με την “εισβολή” -όπως τη χαρακτηρίζει- των επιχειρηματικών αντιλήψεων στον τομέα της υγείας, υποστηρίζει ότι το πρόβλημα είναι πολιτικό, αλλά δεν υπάρχει η αναγκαία τόλμη για να αντιμετωπιστεί. Προτείνει, τέλος, μια συγκεκριμένη μορφή συνεργασίας ανάμεσα στον Ιατρικό Σύλλογο και το ΤΕΕ/ΤΚΜ.

Ένα από τα σοβαρότερα κοινά προβλήματα, που αντιμετωπίζουν σήμερα οι Ελληνες μηχανικοί και γιατροί, είναι η κατ’ ανάγκη μετανάστευση λόγω της κρίσης στην ελληνική αγορά εργασίας...

Πράγματι, πολυάριθμοι συνάδελφοι επιδιώκουν και αναζητούν εργασία στο εξωτερικό και κυρίως στις άλλες Ευρωπαϊκές χώρες όπου οι συνθήκες εργασίας και οι αμοιβές είναι πολύ καλύτερες. Υπολογίζουμε ότι περίπου δύο χιλιάδες ιατροί από τη Θεσσαλονίκη εργάζονται ή ειδικεύονται στο εξωτερικό. Οι περισσότεροι είναι ειδικευόμενοι. Το ενδιαφέρον των νέων συναδέλφων είναι μεγάλο και η προσπάθεια του ιατρικού συλλόγου Θεσσαλονίκης επικεντρώνεται στην πλήρη ενημέρωσή τους και στη διασφάλιση αξιοπρεπών συνθηκών εργασίας και εκπαίδευσης.

Τι πρέπει να γίνει, λοιπόν, για να σταματήσει αυτό το διαρκές brain drain, στον δικό

σας κλάδο;

Είναι αδύνατον να σταματήσει αυτό, αν προηγουμένως δεν σταματήσει η υπερπαραγωγή ιατρών. Συνιστά εξαπάτηση των νέων και των οικογενειών τους η διατήρηση του μεγάλου αριθμού εισαγομένων στις ιατρικές σχολές.

Είχαμε την ευκαιρία να εκθέσουμε προσφάτως το τεράστιο αυτό κοινωνικό και οικονομικό πρόβλημα στον κύριο πρωθυπουργό και να του ζητήσουμε να μη συνεχισθεί και την επόμενη χρονιά αυτή η κοροϊδία.

Ποια είναι σήμερα η κατάσταση στα δημόσια νοσοκομεία της Θεσσαλονίκης; Πώς θα μπορούσε να αντιμετωπιστεί κατά την άποψή σας;

Η κατάσταση επιδεινώνεται καθημερινά. Ειδικά εδώ στη Θεσσαλονίκη, έχουμε διαπιστώσει και καταγγείλει επανειλημμένως μια άδικη και ανεξήγητη ανισοκατανομή πόρων εις βάρος των νοσοκομείων μας τα οποία επιδοτούνται με το ένα τέταρτο των χρηματοδοτήσεων των νοσοκομείων αντίστοιχης δυναμικότητας και λειτουργίας στην Αττική. Δεν είναι ηθικό το θέμα, είναι ουσιαστικό και επηρεάζει σημαντικά τη λειτουργία των νοσοκομείων.

Έχει επανειλημμένως ειπωθεί ότι η προωθούμενη αδειοδότηση μονάδων πρωτοβάθμιας φροντίδας υγείας, χωρίς πλέον να είναι απαραίτητο, το 51% της μετοχικής σύνθεσης ν’ ανήκει σε γιατρούς, εγκυμονεί σοβαρότατους κινδύνους. Κατά την άποψή σας, ποιοι είναι οι μεγαλύτεροι εξ





αυτών και γιατί;

Η κατάργηση κάθε ασφαλιστικής δικλείδας, στο όνομα μιας δήθεν απελευθέρωσης της αγοράς ιατρικών υπηρεσιών, οδηγεί σε ανεξέλεγκτες καταστάσεις. Χωρίς επίγνωση των συνεπειών ή αδιαφορώντας γι αυτές, χωρίς έννοια για το βαρύ τίμημα που σύντομα θα καταβάλουν οι πολίτες σε ένα απρόσωπο, ανεξέλεγκτο, «λογιστικό» ιατρικό περιβάλλον, αδυνατούμε να επιβάλλουμε ή να ελέγξουμε τη νομιμότητα και την τήρηση της δεοντολογίας φοβούμενοι τα χειρότερα.

Εν έτει 1999 είχαμε βιώσει το φαινόμενο των ΑΕΛΔΕ του χρηματιστηρίου, που ξεφύτρωναν σαν τα μανιτάρια. Πιστεύετε ότι θα μπορούσε να γίνει κάτι αντίστοιχο με τα ιατρικά κέντρα; Πώς βλέπετε να διαμορφώνεται το τοπίο στην αγορά;

Τα οικονομικά της Υγείας έχουν εκτροχιασθεί μετά την εισβολή των επιχειρηματικών αντιλήψεων και μεθόδων. Ήδη η «φούσκα» έχει σκάσει και όλοι υφιστάμεθα τις συνέπειες. Το πρόβλημα είναι πολιτικό, αλλά δεν υπάρχει η αναγκαία τόλμη για να αντιμετωπισθεί.

Παρότι η ηλεκτρονική συνταγογράφηση είναι εξαιρετικά σημαντική -όπως είχε ειπωθεί και σε εκδήλωση σχετικής θεματολογίας του ΤΕΕ/ΤΚΜ- ωστόσο, τα προβλήματα που αντιμετωπίζει το σύστημα είναι συχνά και σοβαρά. Κατά την άποψή σας, τελικά, είναι "ευχή ή κατάρα" η ηλεκτρονική συνταγογράφηση;

Αναμφιβόλως, είναι σημαντικό βήμα για

την καλύτερη λειτουργία του συστήματος. Επιτρέπει τη συγκέντρωση χρήσιμων στοιχείων, την παρακολούθηση της πορείας των δαπανών και βοηθά τους ιατρούς, αλλά και τους ασφαλισμένους. Είμαστε σε διαρκή επαφή για την αντιμετώπιση των προβλημάτων και υποβάλλουμε βελτιωτικές προτάσεις.

Συχνό είναι πλέον το φαινόμενο επαγγελματιών που διασχίζουν τα ελληνοβουλγαρικά σύνορα και πωλούν "ιατρικές" υπηρεσίες στα ακριτικά χωριά, έναντι εξαιρετικά δελεαστικού αντιτίμου. Πώς σκοπεύετε να αντιμετωπίσετε αυτό το φαινόμενο; Έχετε κάνει κάποιες κινήσεις προς την ελληνική πολιτεία για την αντιμετώπιση του φαινομένου;

Όπλο μας είναι η γνώση, η αξιοπιστία και η ποιότητα. Η γνώση των ασφαλισμένων ότι εδώ από τους Έλληνες ιατρούς έχουν υψηλής ποιότητας αξιόπιστες υπηρεσίες. Ατυχώς, η οικονομική δυσπραγία είναι κακός σύμβουλος. Πιστεύω ότι το φαινόμενο είναι περιορισμένο δεδομένου ότι έχουν αναπτυχθεί ισχυροί δεσμοί εμπιστοσύνης ανάμεσα στους ιατρούς και τους πολίτες. Η ιατρική δεν είναι μια χρήση υπηρεσία είναι βαθειά σχέση και διαρκεί.

Κατά την άποψή σας, υπάρχει κάποια μορφή συνεργασίας, που θα μπορούσαν να αναπτύξουν οι επιστημονικοί φορείς της Ελλάδας, ώστε να αντιδράσουν από κοινού στα όσα προωθούνται σε επίπεδο ασφάλισης, συνταξιοδότησης κτλ;

Ασφαλώς, και προς την κατεύθυνση αυτή

έχουν αναληφθεί ήδη σχετικές πρωτοβουλίες. Μπορούμε να κάνουμε πολλά. Πρέπει να συνεργαστούμε πιο συστηματικά εν όψει εξελίξεων που προδιαγράφονται εις βάρος των ασφαλιστικών μας ταμείων. Να εξετάσουμε τη δυνατότητα δημιουργίας εναλλακτικών επαγγελματικών ασφαλιστικών φορέων ή τη συνεργασία μας με άλλους ασφαλιστικούς φορείς αφού τα αποθεματικά των ταμείων μας, τα οποία προέρχονται αποκλειστικά από τις εισφορές μας, δημεύονται και εξαντλούνται.

Βλέπετε να υπάρχουν κοινά πεδία συνεργασίας με το ΤΕΕ/ΤΚΜ στο μέλλον;

Υπάρχουν δυνατότητες συνεργασίας σε πολλούς τομείς εκτός από τον προηγούμενο. Η συνεργασία των ιατρών με μηχανικούς για ζητήματα οργανωτικά, σχεδιαστικά και κατασκευαστικά πρέπει να οργανωθεί. Επίσης, μπορούμε να αναπτύξουμε από κοινού δράσεις με κοινωνικό χαρακτήρα, να ανταλλάξουμε εμπειρίες από τις επαφές μας με τους Ευρωπαίους συναδέλφους να ετοιμάσουμε επιτροπές τεκμηρίωσης και ανάδειξης κοινών προβλημάτων στην περίθαλψη και νοσηλεία και να ετοιμάσουμε προτάσεις αξιοποίησης χώρων για την ενίσχυση του ιατρικού τουρισμού. Πολλά μπορούμε να κάνουμε ξεκινώντας από μια ημερίδα με αυτό το θέμα: «Προοπτικές συνεργασίας ΤΕΕ/ΤΚΜ - ΙΣΘ».

Πώς θα θέλατε να είναι η Ελλάδα σε 20 χρόνια από σήμερα;

Νεανική, παραγωγική, ειλικρινής, δίκαιη, φωτεινή και δημιουργική. ■



ΥΠΕΚΑ: ΕΓΚΡΙΣΗ ΓΙΑ ΤΟ ΓΠΣ ΘΕΡΜΗΣ ΚΑΙ ΕΡΓΟΥ ΒΙΟΚΛΙΜΑΤΙΚΗΣ ΑΝΑΒΑΘΜΙΣΗΣ ΣΤΟ ΚΟΡΔΕΛΙΟΥ-ΕΥΟΣΜΟ.



Δύο πολύ σημαντικά έργα ενέκρινε το υπουργείο Περιβάλλοντος και Κλιματικής Αλλαγής. Πιο συγκεκριμένα, με απόφαση του υπουργού Αναπληρωτή Σταύρου Καλαφάτη, προωθήθηκε η έγκριση του Γενικού Πολεοδομικού Σχεδίου της Θέρμης. Πρόκειται για την επίλυση ενός χρόνιου ζητήματος, που δίνει νέες προοπτικές ανάπτυξης στα ανατολικά της πόλης. Με την έγκριση του ΓΠΣ «απελευθερώνονται» περιουσιακά δικαιώματα των πολιτών, δίνεται αξία σε ακίνητη περιουσία χιλιάδων στρεμμάτων, χωροθετούνται χρήσεις γης για πολλές οικονομικές δραστηριότητες όλων των τομέων (πρωτογενής παραγωγής, εργαστήρια, βιοτεχνία, εργοστάσια, παροχή υπηρεσιών) οι οποίες θα δώσουν νέα αναπτυξιακή ώθηση, εγκρίνονται συγκεκριμένες περιοχές για ήπιες και κοινωφελείς δραστηριότητες. Κομμάτι αυτών των κοινωφελών δραστηριοτήτων είναι και οι αθλητικές χρήσεις, για τις οποίες το ΓΠΣ προβλέπει πού ακριβώς μπορούν να εγκαθίστανται, όπως για παράδειγμα με τις νέες αθλητικές εγκαταστάσεις του ΠΑΟΚ αλλά και άλλες δημοτικές αθλητικές εγκαταστάσεις.

Η υπόθεση της έγκρισης του ΓΠΣ της Θέρμης ξεκίνησε εδώ και πολλά χρόνια, με το Δήμο Θέρμης να ζητά από το 2006 την υιοθέτηση του συγκεκριμένου ΓΠΣ. Το ΥΠΕΚΑ τον τελευταίο χρόνο ολοκλήρωσε τις αναγκαίες διαδικασίες και η έγκριση του ΓΠΣ είναι πλέον πραγματικότητα. Σε λίγες ημέρες αναμένεται η ολοκλήρωση της τυπικής διαδικασίας και η δημοσίευση της Υπουργικής απόφασης στο ΦΕΚ. Αυτό θα δώσει τη δυνατότητα σε πολίτες, αλλά και φορείς της πόλης να σχεδιάσουν πιο αποτελεσματικά και πιο ουσιαστικά την αξιοποίηση της δικής τους περιουσίας με στόχο την αναπτυξιακή πορεία της περιοχής.

Στο ΓΠΣ περιλαμβάνεται η πολεοδομική οργάνωση της Δημοτικής Ενότητας Θέρμης με:

- διατήρηση του ΓΠΣ του Νέου Ρυσίου,

- τροποποίηση του ΓΠΣ των οικισμών Θέρμης και Τριαδίου, με επαναπροσδιορισμό των χρήσεων γης και των αναγκών κοινωνικής και άλλης υποδομής, με πέντε πολεοδομικές ενότητες, ένα Βιοτεχνικό Πάρκο και μία περιοχή ΕΜΟ. Στο Τριάδι περιλαμβάνεται η πολεοδομική με τις γενικές διατάξεις της έκτασης του Οικοδομικού Συνεταιρισμού Πολυτέκνων «Άγιος Δημήτριος»

- πολεοδομική οργάνωση του οικισμού Νέας Ραιδεστού με επτά πολεοδομικές ενότητες και ένα Επιχειρηματικό Πάρκο.

- την πολεοδομική οργάνωση του οικισμού Ταγαράδων με τη δημιουργία δύο πολεοδομικών ενότητων και δύο υποενότητων (ΠΕΡΠΟ).

Βασικά σημεία του νέου ΓΠΣ:

- Στο Τριάδι περιλαμβάνεται η πολεοδόμηση με τις γενικές διατάξεις της έκτασης του Οικοδομικού Συνεταιρισμού Πολυτέκνων «Άγιος Δημήτριος».

- Οι περιοχές ΠΕΡΠΟ στους Ταγαράδες αφορούν τον Οικοδομικό Συνεταιρισμό Πολυτέκνων «Άγιοι Πάντες» και την Οικιστική Ομάδα Δικαστικών.

- Πολεοδομείται περιοχή δυτικά της Νέας Ραιδεστού για τη δημιουργία Επιχειρηματικού Πάρκου τύπου Β (χαμηλής και μέσης όχλησης).

- Οργανώνεται όλη η εκτός σχεδίου περιοχή με καθιέρωση γενικών χρήσεων γης, περιοχών ελέγχου και περιορισμού δόμησης, περιοχών ειδικής προστασίας και λοιπών ειδικών ρυθμίσεων.

- Οι περιοχές ειδικής προστασίας ορίζονται συγκεκριμένα με πολύ περιορισμένες και συγκεκριμένες δυνατές επεμβάσεις.

- Καθορίζονται περιοχές ανάπτυξης δραστηριοτήτων του πρωτογενούς τομέα.

- Χωροθετούνται σε συγκεκριμένα σημεία εκτάσεις για εγκαταστάσεις έρευνας, ερευνητικά κέντρα και ινστιτούτα.

- Χωροθετούνται σε συγκεκριμένα σημεία εκτάσεις για αθλητικές εγκαταστάσεις είτε μεγάλης έκτασης είτε με περιορισμούς.

- Καθορίζονται περιοχές Προστασίας και Οικονομικής με συγκεκριμένες επιτρεπόμενες χρήσεις.

- Καθορίζονται έξι περιοχές οικιστικής καταλληλότητας και οριοθετούνται οι περιοχές Αστικών Κεντρικών Λειτουργιών και Υποδομών.

- Καθορίζονται περιοχές Εγκατάστασης Χονδρεμπορίου και Μεταφορών, περιοχές εγκατάστασης Επιχειρηματικής Δραστηριότητας και Υπηρεσιών Υψηλής Στάθμης.

Όλες οι ανωτέρω περιοχές καθορίζονται με συγκεκριμένους συντελεστές δόμησης και ορίζονται μέγιστα όρια κάλυψης και ύψους σε πολλές περιπτώσεις, ενώ διατυπώνονται με σαφήνεια όροι και προϋποθέσεις γενικής και ειδικής χρήσης σε ολόκληρη την περιοχή.

ΕΡΓΟ ΒΙΟΚΛΙΜΑΤΙΚΗΣ ΑΝΑΒΑΘΜΙΣΗΣ ΣΤΟ ΔΗΜΟ ΚΟΡΔΕΛΙΟΥ ΕΥΟΣΜΟΥ

Από το ΥΠΕΚΑ προωθήθηκε η έναρξη του έργου «Βιοκλιματική Αναβάθμιση Δημοσίου Ανοικτού Χώρου (οδός Φλώρου – Πάρκο Κατσαντώνη) του Δήμου Κορδελιού – Ευόσμου» με το οποίο επιχορηγείται ο ομώνυμος δήμος, από το Επιχειρησιακό Πρόγραμμα Περιβάλλον και Αειφόρος Ανάπτυξη (ΕΠΠΕΡΑΑ), με περίπου 3,5 εκατομμύρια ευρώ.

Σύμφωνα με τον κ. Καλαφάτη, «η βελτίωση των συνθηκών ζωής των πολιτών είναι βασική προτεραιότητα των δράσεων του ΥΠΕΚΑ, τόσο μέσω των προγραμμάτων που υλοποιούμε όσο και μέσω των νομοθετικών μας πρωτοβουλιών». Τόνισε ότι η βιοκλιματική ανα-

βάθμιση περιοχών των πόλεων μας στοχεύει, μεταξύ άλλων, στη βελτίωση του μικροκλίματος μέσω μείωσης της μέγιστης θερινής θερμοκρασίας περιβάλλοντος και της βελτίωσης της θερμικής άνεσης στην περιοχή. «Αυτό κάνουμε τώρα στην ευρύτερη περιοχή του Πάρκου Κατσαντώνη, το ίδιο πράξαμε λίγους μήνες πριν με τα αντίστοιχα έργα της πλατείας Χρηματιστηρίου στη Θεσσαλονίκη και στα Νεόκτιστα Σταυρούπολης του Δήμου Παύλου Μελά» σημείωσε χαρακτηριστικά.

Συγκεκριμένα, ο Δήμος Κορδελιού-Ευόσμου επιχορηγείται με 3.439.233,06 ευρώ για να υλοποιήσει το έργο «Βιοκλιματική Αναβάθμιση Δημοσίου Ανοικτού Χώρου (οδός Φλώρου – Πάρκο Κατσαντώνη)». Η πράξη αφορά τη βιοκλιματική ανάπλαση περιοχής που βρίσκεται στο ενδιάμεσο όριο των δημοτικών ενότητων Ελευθερίου-Κορδελιού και Ευόσμου και σε μικρή απόσταση από την εσωτερική περιφερειακή οδό που διασχίζει το νέο Δήμο. Η περιοχή αναβάθμισης συνολικής επιφάνειας περίπου 22.900 τετραγωνικών μέτρων περιλαμβάνει την επαναδιαμόρφωση του Πάρκου Κατσαντώνη, τις περιμετρικές οδούς του (Κατσαντώνη, Αλέξανδρου Παπαδιαμάντη, Βενιζέλου, Άρτας, Σολωμού) και την οδό Φ.Φλώρου, που καταλήγει στο Πάρκο.

Οι παρεμβάσεις που υλοποιούνται στο Πάρκο (περίπου 13,5 στρέμματα) αφορούν πλακοστρώσεις πεζοδρομίων, επιστρώσεις με ψυχρούς κυβόλιθους, φύτευση στο πάρκο και στα πεζοδρόμια των περιμετρικών οδών, εγκατάσταση ηλεκτροφωτισμού, επιστρώσεις δαπέδων με κυβόλιθους από γρανίτη, εγκατάσταση σιντριβανιού, αλλά και αυτοματοποιημένου συστήματος υπόγειων κάδων ανακύκλωσης.

Οι παρεμβάσεις που υλοποιούνται στην οδό Φλώρου (περίπου 9,5 στρέμματα) αφορούν εγκατάσταση ηλεκτροφωτισμού, κατασκευή έργκολας σχολείου, φυτεύσεις δένδρων ή θάμνων και αναρριχώμενων φυτών, επιστρώσεις δαπέδων με κυβόλιθους από γρανίτη και ανακατασκευή βάσης οδοστρώματος. Σε όλες τις περιπτώσεις θα ληφθεί μέριμνα για ΑμΕΑ (ράμπες, πλάκες οδηγού τυφλών). Σύμφωνα με τα σχέδια θα φυτευθούν συνολικά περισσότερα από 440 δένδρα, πάνω από 6500 θάμνοι και περισσότερα από 1200 αναρριχώμενα και ποώδη φυτά.

Σημειώνεται ότι στην περιοχή θα εγκατασταθεί και ένας πλήρως εξοπλισμένος σταθμός μέτρησης κλιματολογικών παραμέτρων, ώστε να αποτυπωθεί σε βάθος χρόνου το όφελος στο μικροκλίμα από τη συγκεκριμένη αστική παρέμβαση. Οι διαδικασίες υλοποίησης του έργου μπορούν να ξεκινήσουν άμεσα από το Δήμο και υπολογίζεται ότι το έργο μπορεί να κατασκευαστεί εντός του 2014 και να παραδοθεί το 2015.

Με την ολοκλήρωση του έργου αναμένεται αύξηση των χώρων πρασίνου στην περιοχή κατά 5,5 στρέμματα περίπου, αλλά και μείωση της κατανάλωσης ενέργειας για δροσισμό στα γειτονικά κτίρια, ενώ υπολογίζεται ότι θα δημιουργηθούν περίπου 62 νέες θέσεις εργασίας κατά την κατασκευή του έργου. ■

ΖΗΤΕΙΤΑΙ

Α. ΜΗΧΑΝΙΚΟΣ



Αρχιτέκτων για συστέγαση σε τεχνικό γραφείο περιοχή Παπάφειο. Τηλ 2310 318608, Fax 2310 318601, email: msbox@gmail.com.

Αρχιτέκτων. Γνώση νομοθεσίας για Α.Μ.Ε.Α, για διαρρύθμιση διαμερισματος. Τηλ 697 6800825.

Αρχιτέκτων για συστέγαση σε τεχνικό γραφείο στην Καλαμαριά. Τηλ 698 0189469, email: hercpl@gmail.com.

Αρχιτέκτων από κατασκευαστική εταιρεία στην Θεσσαλονίκη. Γνώση Ρώσικων, 3D προγραμμάτων. Βιογραφικό email: gkotanidis@greekodom.gr

Αρχιτέκτων από τεχνική εταιρεία Θεσσαλονίκης για μόνιμη ή μερική απασχόληση. Ηλικία έως 35 ετών. Γνώση βιοκλιματικού σχεδιασμού AutoCAD, 3d Studio Max, Vray, Photoshop, Adobe illustrato. Γνώση Γερμανικών επιθυμητή. Εξάμηνη συνεργασία με δυνατότητα επέκτασής της. Για περισσότερες πληροφορίες: <http://www.o25.gr/news/come-work-us>. Βιογραφικό και portfolio email: o25@o25.gr.

Αρχιτέκτων ή Πολιτικός Μηχανικός. 5 - 7ετή εμπειρία, έκδοση οικοδομικών αδειών. Γνώση 3D STUDIO MAX, αλλού φωτορεαλιστικού προγράμματος, Κ.Ε.Ν. Α.Κ., άδεια οδηγήσεως, μεταφορικό μέσο. Βιογραφικό Portfolio, email: biogafiko@in.gr.

Ηλεκτρολόγος για συνεργασία, από εταιρεία ΣΧΕΔΙΑΣΜΟΣ Α.Ε. 5ετή εμπειρία. Βιογραφικό θέμα Πληροφορικοί_ΚΤ, email: info@sxediasmos-sa.gr. Υπόψη κ. Γκουρνά.

Ηλεκτρολόγος από τεχνική εταιρεία με έδρα τη Θεσσαλονίκη. Ηλικία έως 36 ετών, με εμπειρία σε μελέτες και επίβλεψη Η/Μ έργων. Βιογραφικό email: info@ente.gr.

Ηλεκτρολόγος από τεχνική εταιρεία που δραστηριοποιείται στην Β. Αφρική. Γνώση Γαλλικών επιθυμητή. Βιογραφικό email: engineering.thesaloniki@gmail.com.

Μηχανικός για συνεργασία πλήρους απασχόλησης από ΕΜΙΣΙΑ Α.Ε. με έδρα τη Θεσσαλονίκη. Εμπειρία σε VB (.NET), Mobile applications. Γνώση Αγγλικά. Επιθυμητή γνώση σε GIS και Linux. Βιογραφικό email: charis.k@emisia.com.

Μηχανικός από σχολή πληροφορικής. Γνώση και εμπειρία στη διδασκαλία των προγραμμάτων: 4M, AUTOFINE, ADAPT, Solid works, Κ.Ε.Ν.Α.Κ., των

φωτοβολταϊκών μελετών. Βιογραφικό email: seminaria97@gmail.com.

Το Ινστιτούτο Πληροφορικής του ΙΤΕ (ΙΠ -ITE, <http://www.ics.forth.gr>) στο Ηράκλειο Κρήτης προτίθεται να καλύψει μία θέση μηχανικού λογισμικού πλήρους απασχόλησης στον τομέα της Υπολογιστικής Όρασης. Η θέση θα υποστηρικθεί οικονομικά από τα Ευρωπαϊκά ερευνητικά έργα του ΙΠ-ΙΤΕ καθώς και από συμβόλαια με σημαντικούς βιομηχανικούς εταίρους. Απαραίτητα προσόντα: Βασικό Πτυχίο στην Επιστήμη Υπολογιστών ή σε παρεμφερές γνωστικό αντικείμενο. Τεκμηριωμένη εμπειρία στην ανάπτυξη λογισμικού, με προτίμηση σ' αυτά που σχετίζονται με οποιαδήποτε από τις παρακάτω περιοχές: υπολογιστική όραση, ρομποτική, αλληλεπίδραση ανθρώπου-υπολογιστή (HCI), αλληλεπίδραση ανθρώπου-ρομπότ (HRI). Ισχυρό υπολογιστικό υπόβαθρο. Άνεση στηC++, εξοικείωση με τις βιβλιοθήκες Standard Template Library (STL) και boost, MATLAB, MEX. (Διάρκεια: 1 έως 3 έτη με δυνατότητα παράτασης). **Καταληκτική ημερομηνία: 20-1-2014.** Για περισσότερες πληροφορίες ή για υποβολή αιτήσεων, επικοινωνήστε με: Αναπλ. Καθ. Αντώνης Αργυρός, Ινστιτούτο Πληροφορικής, ΙΤΕ email: argyros@ics.forth.gr, URL: <http://users.ics.forth.gr/~argyros>.

Μηχανικός Παραγωγής και Διοίκησης [κωδ.«ΑΝΑ511»] από εταιρία ανακύκλωσης στο Οριακόκαστρο, με μεγάλη προϋπηρεσία Βιογραφικό Fax 2310 681461, email: sec@dionsa.com.

Μηχανικός Πληροφορικής για συνεργασία, από εταιρεία ΣΧΕΔΙΑΣΜΟΣ Α.Ε. 5ετή εμπειρία. Βιογραφικό θέμα Πληροφορικοί_ΚΤ, email: info@sxediasmos-sa.gr. Υπόψη κ. Γκουρνά.

Μηχανικός Πληροφορικής για συνεργασία από την ΓΕΩΑΝΑΛΥΣΗ ΑΕ εν' όψη της προετοιμασίας της για τις νέες μελέτες κτηματογραφίσεων του Εθνικού Κτηματολογίου, για την στελέχωση των ομάδων της. 5ετή εμπειρία. Βιογραφικό Fax 2310 496880, email: info@geoanalysis.gr. Υπόψη κα. Παπαδοπούλου Δ.

Μηχανολόγος, για Ομάδα Εργασίας. Γνώση νομοθεσίας για Α.Μ.Ε.Α, για ανελκυστήρες και για αναβατόρια, Τηλ 697 6800825.

Μηχανολόγος από τεχνική εταιρεία με έδρα τη Θεσσαλονίκη. Ηλικία έως 36 ετών, με εμπειρία σε μελέτες και επίβλεψη Η/Μ έργων. Βιογραφικό email: info@ente.gr.

Μηχανολόγος από εταιρεία κατασκευής λεβήτων. Με εμπειρία σε είδη θέρμανσης. Fax 2310 797830, email: info@progettopellets.com. [ώρες 9:00 - 15:00]

Μηχανολόγος από εταιρεία διαχείρισης ανακυκλώσιμων υλικών στη Σίνδο για απασχόληση στην παραγωγική διαδικασία. Τηλ 2310 569620, email: info@ap-

recycling.gr [ώρες 9:00 - 17:00].

Μηχανολόγος και **Ηλεκτρολόγος** και **Χημικός Μηχανικός** και **Ηλεκτρονικός** για εργασία στην Ελβετία. Εμπειρία σε βιομηχανίες τροφίμων, ενέργειας, υψηλής τεχνολογίας, ηλεκτρονικών, ρομποτικής, φαρμακευτικές, μηχανολογικού εξοπλισμού. Γνώση Γερμανικών. Προσφέρονται συμβόλαια 2 - 3 ετών και μισθοί ανάλογοι εμπειρίας 80 - 150 χιλ. τον χρόνο. Βιογραφικό στα αγγλικά engineers.thesaloniki@gmail.com και στα γερμανικά <http://ameto.ch/greek-connection>.

Μηχανολόγος από τεχνική - εμπορική εταιρεία στον τομέα ενέργειας στην Κατερίνη. Γνώση θερμικών εγκαταστάσεων-κλιματισμού- λεβητοστασίων και κατασκευαστική εμπειρία. Γνώση άπαιστων Αγγλικών, AutoCAD και πακέτων 4M ή Ti-Soft, H/Y(Ms Office). Βιογραφικό Τηλ 23510 29777, 697 3027819, email vbatalas@gmail.com.

Μηχανολόγος Μηχανικός ή Μηχανικός Παράγωγης ή Μηχανικός Άλλης Συναφούς Ειδικότητας, με εργασιακή εμπειρία τουλάχιστον 7 ετών σε βιομηχανία κατασκευής θερμαντικών πάνελς, λεβήτων και πλιακών συλλεκτών. Τηλ: 694 6687951, E-mail: gtsom@yahoo.com. Υπόψη κος Τσομκόπουλος.

Πολιτικός Μηχανικός για συστέγαση σε τεχνικό γραφείο στην οδό Σοφοκλή στην Καλαμαριά. Τηλ 694 4606509.

Πολιτικός Μηχανικός. Γνώση νομοθεσίας για Α.Μ.Ε.Α, για διαρρύθμιση διαμερισματος. Τηλ 697 6800825.

Πολιτικός Μηχανικός, με πτυχίο ΜΕΚ Δ' οικοδομικά, για συνεργασία ή στελέχωση εταιρείας. Βιογραφικό email: evoxsa@tee.gr.

Πολιτικός Μηχανικός, με πτυχίο ΜΕΚ Δ' υδραυλικά, οικοδομικά, Γ' οδοποιία, λιμενικά, για στελέχωση εταιρείας. Τηλ 697 6752626.

Πολιτικός Μηχανικός από τεχνική εταιρεία στη Θεσσαλονίκη. 15ετή εμπειρία σε δημοσία έργα με γνώσεις εργοταξίου επιμετρήσεων Κάτοχος ΜΕΚ (υδραυλικά οδοποιία). Τηλ 2310 447701, 23730 65440.

Πολιτικός Μηχανικός ή Μηχανολόγος από την τεχνική εταιρεία 4ης τάξης ΕΡΓΟΝ Α.Τ.Τ.Ε.Β.Ε. με έδρα τη Φλώρινα, για το τμήμα τεχνικών έργων, ως υπεύθυνος του μηχανικού επίβλεψης εργοταξίου. Εμπειρία στην εκτέλεση υδραυλικών έργων υπό πίεση ή έργων τηλεθέρμανσης. Γνώση Αγγλικών, H/Y(Ms Office), AutoCAD, εκπληρωμένες στρατιωτικές υποχρεώσεις, άδεια οδηγήσεως, μεταφορικό μέσο. Βιογραφικό Fax 23850 44276, Τηλ 23850 44290 εσωτ. 3, email: texnika@ergonate.com.gr. Υπόψη Αλεξίου Μάγδα.

Τοπογράφος Μηχανικός, με μελετητικό πτυχίο Τάξης Α' στις κατηγορίες 13, 16, για συνεργασία ή στελέχωση εταιρείας. Τηλ. 694 6764040, e-mail: deus_mithras@yahoo.com.

Τοπογράφος Μηχανικός για συνεργασία από την ΓΕΩΑΝΑΛΥΣΗ ΑΕ εν' όψη της προετοιμασίας της για τις νέες μελέτες κτηματογραφίσεων του Εθνικού Κτηματολογίου, για την στελέχωση των ομάδων της. 5ετή εμπειρία. Βιογραφικό Fax 2310 496880, email: info@geoanalysis.gr. Υπόψη κα. Παπαδοπούλου Δ.

Τοπογράφος Μηχανικός από εταιρεία μελετών για part time απασχόληση. Γνώση GPS για μετρήσεις - επιλύσεις πολυγωνομετρικών - τριγωνομετρικών δικτύων, μετρήσεις-επιλύσεις με χρήση HEPOS. Γνώση H/Y(Ms Office), AutoCAD, λογισμικών τοπογραφικών εφαρμογών, ρυθμίσεις τοπικών δικτύων. Βιογραφικό Fax 2310 325390, email: grafiomeletwn@gmail.com.

Β. ΣΥΝΕΡΓΑΣΙΑ



Αρχιτέκτων με ΜΕΚ Β' οικοδομικά, ΜΕΚ Α' πράσινο, για στελέχωση εταιρείας Τηλ. 697 8333356.

Αρχιτέκτων με μελετητικό πτυχίο Γ' τάξης στην κατηγορία 6 και Β' τάξης στην κατηγορία 7, για στελέχωση μελετητικής εταιρείας με έδρα τη Θεσσαλονίκη. Τηλ 697 7466374, email: mmadim@otenet.gr.

Αρχιτέκτων με εμπειρία σε τρισδιάστατο σχεδιασμό, φωτορεαλισμό, (3ds max, AutoCAD, 2D,3D, Photoshop), αρχιτεκτονικά και γραφιστικά σχέδια. Με αρχιτεκτονικά γραφεία, κατασκευαστικές εταιρείες, και γραφίστες. Τηλ 697 4197336.

Ηλεκτρολόγος με ΜΕΚ Β' Η/Μ, Βιομηχανικά-ενεργειακά, για στελέχωση εταιρείας. Τηλ 697 7055524.

Πολιτικός Μηχανικός, με πτυχίο ΜΕΚ Β' οικοδομικά, για συνεργασία ή για στελέχωση εταιρείας. Τηλ 2310 416164, 697 6706003.

Πολιτικός Μηχανικός, με πτυχίο ΜΕΚ Δ' οικοδομικά, Γ' οδοποιία, Β' Βιομηχανικά - ενεργειακά, υδραυλικά, για στελέχωση εταιρείας. Τηλ 694 4747809.

Πολιτικός Μηχανικός, για στελέχωση εταιρείας με πτυχίο ΜΕΚ Γ' οικοδομικά, υδραυλικά, Β' οδοποιία, Α' λιμενικά, Βιομηχανικά - ενεργειακά. Τηλ 694 6615364, email: blueowllhawk@gmail.com.

Τοπογράφος Μηχανικός. με έδρα την Θεσσαλονίκη, με πλήρη εξοπλισμό πεδίου (GPS, Total Station), με εμπειρία στην σύνταξη εξαρτημένων τοπογραφικών διαγραμμάτων (ΕΓΣΑ '87), για συνεργασία με Πολιτικούς Μηχανικούς, Αρχιτέκτονες, μελετητικά γραφεία Τηλ 697 9775833.

Για προσλήψεις Μηχανικών στο εξωτερικό απευθυνθείτε στο site του ΤΕΕ www.tee.gr

Αποστολή αγγελιών

τηλ: 2310 883148,
fax: 2310 883151,
e-mail:
kukudea@central.tee.gr.

03

- Μήπως ήρθε η ώρα να δούμε και το δάσος;

04

- Ηλεκτρονική «Πολοδομία»

05

- Δύο εγκύκλιοι για τα αυθαίρετα

06

- Αποφάσεις Πειθαρχικού Συμβουλίου

07

- Λόγος & Αντίλογος για τη λειτουργία του Πειθαρχικού Συμβουλίου

08-09

- Ενδιαφέρον

10-12

- Εκλογών... συνέχεια

13

- Μηχανικοί-επιστημονικοί μετανάστες

- Διευκρίνιση από ΤΣΜΕΔΕ

14-15

- Με μια ματιά

16-17

- Ανάπλαση Νέας Παραλίας... από το όνειρο, στη πράξη

18

- Συλλογικά_Παραταξιακά

- Νέο βιβλίο του Σωτήρη Κούβελα

19

- Μέρες αγάπης και προσφοράς

20-21

- Δημήτρης Τσάμης "Το brain drain δεν θα σταματήσει, αν δεν μπει φρένο στην υπερπαραγωγή ιατρών"

22

- ΥΠΕΚΑ: έγκριση για το ΓΠΣ Θέρμης και έργου βιοκλιματικής αναβάθμισης στο Κορδελιό-Εύοσμο.

23

- Ζητείται

επισκεφθείτε μας...

<http://www.tkm.tee.gr>