



01/350  
1 ΑΠΡΙΛΙΟΥ 2008



350

ΤΕΥΧΟΣ

Τεχνογράφημα

ΤΕΧΝΙΚΟ ΕΠΙΜΕΛΗΤΗΡΙΟ ΕΛΛΑΔΑΣ / ΤΜΗΜΑ ΚΕΝΤΡΙΚΗΣ ΜΑΚΕΔΟΝΙΑΣ

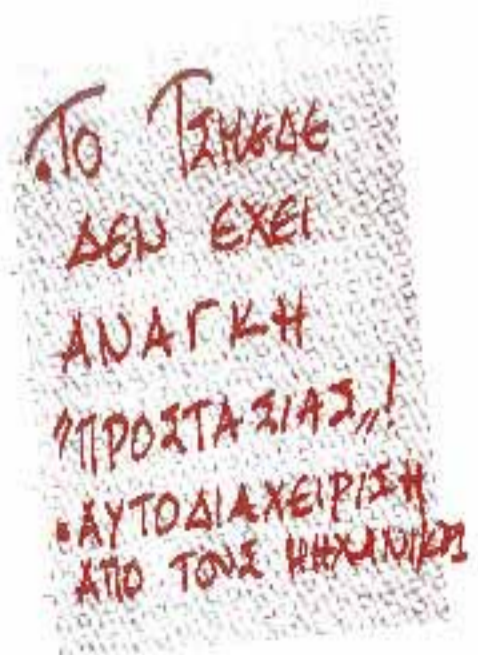
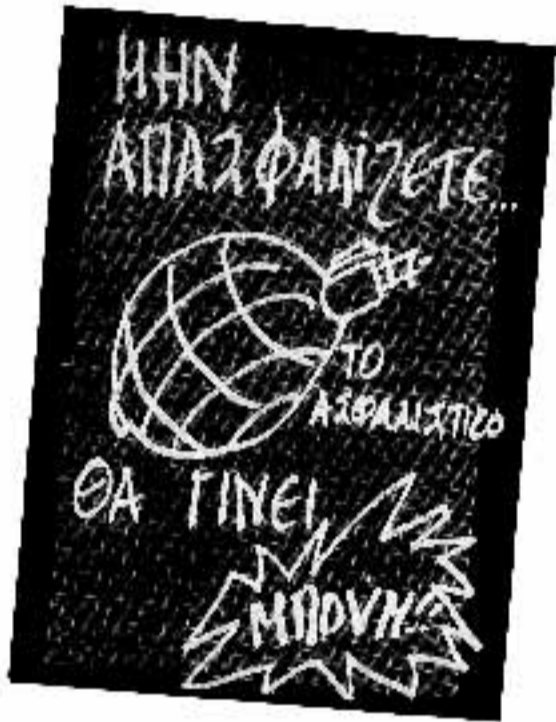



ALPHA BANK - ΞΕΝΟΔΟΧΕΙΑ ΧΑΝΔΡΗ - GRECOTEL - BMW ΣΠΑΝΟΣ - J & P ΑΒΑΞ - HILTON ATHENS  
 GRANDE BRETAGNE - ΟΔΕΟΝ CINEPLEX - VILLAGE ROADSHOW - LIFE GALLERY HOTEL - TWENTYONE  
 HOTEL - PERISCOPE HOTEL - FRESH HOTEL - PORTO CARRAS - MITSIS HOTELS - BODYLINE - GOODY'S  
 FLOCAFE - BLUE STAR FERRIES - ΙΔΡΥΜΑ ΘΕΟΧΑΡΑΚΗ - ΕΘΝΙΚΗ ΤΡΑΠΕΖΑ - ΕΓΝΑΤΙΑ ΑΣΦΑΛΙΣΤΙΚΗ  
 ΕΡΓΟ 3 - ΑΡΚΕΤΙΠΟ - ΡΑΡΙΣΤΑΣ GROUP - ΟΜΙΛΟΣ ΒΑΡΔΙΝΟΓΙΑΝΝΗ - ΑΤΤΙΚΟ ΜΕΤΡΟ - ΗΣΑΠ - DYNACO  
 FORD - CAPSIS HOTELS - ASTIR PALACE - ΕΛΛΗΝΙΚΗ ΤΕΧΝΟΔΟΜΙΚΗ - ΥΠΟΥΡΓΕΙΟ ΠΟΛΙΤΙΣΜΟΥ  
 SUPERFAST FERRIES - ΔΗΜΟΣ ΑΘΗΝΑΙΩΝ - ARCON CONSTRUCTIONS - HELEXPO - SIEMENS - ING  
 ΠΕΙΡΑΙΩΣ - INTERSALONIKA - ΟΜΙΛΟΣ ΜΑΝΤΩΝΑΝΑΚΗ - BOSTON CONSULTING GROUP - WEFTRPRINT  
 OCHRE & BROWN HOTEL - THE ATHENIAN CALLIRHOE HOTEL - ΥΠΟΥΡΓΕΙΟ ΕΣΩΤΕΡΙΚΩΝ - ΟΡΓΑΝΙΣΜΟΣ  
 ΑΝΕΓΕΡΣΗΣ ΝΕΟΥ ΜΟΥΣΕΙΟΥ ΑΚΡΟΠΟΛΗΣ - PHARMASERVE LILLY - ΑΤΤΙΚΑ ΠΟΛΥΚΑΤΑΣΤΗΜΑΤΑ  
 ΠΑΝΕΠΙΣΤΗΜΙΟ ΑΘΗΝΩΝ - Δ.Ε.Η. - ΕΥΡΩΠΑΙΚΟ ΚΟΙΝΟΒΟΥΛΙΟ - ΕΓΝΑΤΙΑ ΧΡΗΜΑΤΙΣΤΗΡΙΑΚΗ - ΕΦΓ  
 EUROBANK - ΙΔΡΥΜΑ ΜΕΙΖΩΝΟΣ ΕΛΛΗΝΙΣΜΟΥ - ΑΝΩΤΑΤΗ ΣΧΟΛΗ ΚΑΛΩΝ ΤΕΧΝΩΝ - Υ.ΠΕ.ΧΩ.ΔΕ.  
 ΠΑΝΤΕΙΟ ΠΑΝΕΠΙΣΤΗΜΙΟ - ΣΧΟΛΗ ΜΩΡΑΪΤΗ - ΔΗΜΟΣ ΑΜΑΡΟΥΣΙΟΥ - ΕΛΛΗΝΟΓΕΡΜΑΝΙΚΗ ΑΓΩΓΗ  
 CARAVEL HOTEL - ΕΥΡΩΓΝΩΣΗ - ANEK LINES - ΠΑΠΑΣΤΡΑΤΟΣ - ALPHA ΧΡΗΜΑΤΙΣΤΗΡΙΑΚΗ - ΔΗΜΟΣ  
 ΑΘΗΝΑΙΩΝ - ΕΘΝΙΚΟ ΜΟΥΣΕΙΟ ΣΥΓΧΡΟΝΗΣ ΤΕΧΝΗΣ - STET ΤΗΛΕΠΙΚΟΙΝΩΝΙΕΣ - ΟΜΙΚΡΟΝ GROUP  
 ΑΕΡΟΔΡΟΜΙΟ ΕΛ. ΒΕΝΙΖΕΛΟΣ - ΑΕΡΟΔΡΟΜΙΟ ΡΟΔΟΥ - ΑΕΡΟΔΡΟΜΙΟ ΛΗΜΝΟΥ - ΠΡΟΤΟΝ ΤΡΑΠΕΖΑ  
 ALEXANDROS AIR HOTEL - ELECTRA HOTEL - ΞΕΝΟΔΟΧΕΙΑ ΠΟΡΤΟ ΚΑΡΡΑΣ - GRACE HOTEL ΜΥΚΟΝΟΣ  
 ΜΑΝΙΑΤΙΣ HOTEL - ASTIR PALACE ΒΟΥΛΙΑΓΜΕΝΗΣ - LINEA IMPORTS - ΑΡΙΑ ΓΕΥΣΕΩΝ - DIVANI ACROPOLIS  
 ESTEE LAUDER HELLAS - MYLAKIS SHIPPING - PRIMAL TANKERS - SP CONSTRUCTION - THE SWATCH  
 GROUP GREECE - TISSUS ΜΕΤΡΙΔΗΣ - YES ΞΕΝΟΔΟΧΕΙΑ & ΕΣΤΙΑΤΟΡΙΑ - ΑΞΩΝ Α.Τ.Ε. - ΩΡΙΩΝ Α.Τ.Ε.  
 ANEMH HOTEL - HOTEL MAJESTIC - ΚΥΚΛΑΔΩΝ ΧΩΡΟΣ, ΣΙΦΝΟΣ - AEGEAN PACIFIC - COSMOTE  
 DANAOS SHIPPING - DOT & DASH COMMUNICATIONS - HENKEL ΕΛΛΑΣ - INTRACOM - KNOSSOS BEACH  
 TELLAS - THE BODY SHOP - ΤΟΙ & ΜΟΙ - ΣΧΟΛΗ ΙΚΑΡΩΝ DOLPHIN CAPITAL PARTNERS - CITIBANK  
 PROBANK - & 26.136 ΦΥΝΑΤΙΚΟΙ ΙΔΙΩΤΕΣ ΠΕΛΑΤΕΣ

**Artemide**

**30**

**ΧΡΟΝΙΑ**  
**στην Ελλάδα**  
**1977 - 2007**

**GRAZIE MILLE!**

**Artemide**  
**THE HUMAN LIGHT.**

**Artemide**  
**ARCHITECTURAL**

**DZ**  
 Artemide

ΤΜΗΜΑ ΑΡΧΙΤΕΚΤΟΝΙΚΟΥ ΦΩΤΙΣΜΟΥ & ΤΕΧΝΙΚΩΝ ΕΡΓΩΝ

Αθήνα • Σόλωνος 34 • ΤΚ 106 73 • Τ 210 3646770 3646774 F 210 3646823 • [info@artemide.gr](mailto:info@artemide.gr)  
 Θεσσαλονίκη • Γ.Παπανδρέου 92 • ΤΚ 546 55 • Τ 2310 403934 F 2310 403936 • [thessaloniki@artemide.gr](mailto:thessaloniki@artemide.gr)  
[www.artemide.com](http://www.artemide.com)



■ **Ιδιοκτήτης:**  
**ΤΕΧΝΙΚΟ ΕΠΙΜΕΛΗΤΗΡΙΟ ΕΛΛΑΔΑΣ**  
**ΤΜΗΜΑ ΚΕΝΤΡΙΚΗΣ ΜΑΚΕΔΟΝΙΑΣ** ΝΠΔΔ

Ζεύξιδος 8, 546 22, Θεσσαλονίκη

www.tkm.tee.gr

Αποστέλλεται δωρεάν στα μέλη του ΤΕΕ/ΤΚΜ

■ **Εκδότης - Διευθυντής**

Τάσος Κονακλίδης, Πρόεδρος ΤΕΕ/ΤΚΜ

■ **Υπεύθυνος τυπογραφείου**

Μαρία Σπυροπούλου

■ **Συνεργάτες**

Αλεξάνδρα Γούτα, δημοσιογράφος

Αγγελίδης Άγγελος, δημοσιογράφος

Βίκυ Παπαγεωργίου, αρχιτέκτων

Έλσα Φωκά, αρχιτέκτων

Λασκαρίδου Χρύσα, χημικός μηχανικός

■ **Καλλιτεχνική επιμέλεια**

Βίκυ Παπαγεωργίου, αρχιτέκτων

Έλσα Φωκά, αρχιτέκτων

■ **Εξώφυλλο**

Δημήτρης Βλάχος

Σκίτσα: Τάσος Δίκας, αρχιτέκτων

■ **e-mail Γραφείου Τύπου**

paraget@central.tee.gr

fokaels@central.tee.gr

■ **Σελιδοποίηση-Διαχώρισμοί-Μοντάζ-Εκτύπωση**

Μ. Διαμαντίδη Α.Ε., ΒΙ.ΠΑ. Λακκώματος, Χαλκιδική, Τ.Κ. 63 080, Τ. 23990 20203, Φ. 23990 51623

e-mail: aa@otenet.gr, design@diamprinting.gr

■ **CREDITS PHOTO BACKGROUND GIA TO EXOFYLLO TΟΥ TEXNO-  
GRAFHMATOS**

REptile Haku Japanese Restaurant by architect Evan Douglas, photo by photograher Michael Moran

Το Τεχνολογικό Κέντρο δημοσιεύει ενυπόγραφες επιστολές αναγνωστών, οι οποίες εκφράζουν την άποψη του συντάκτη τους. Η σύνταξη διατηρεί το δικαίωμα να συντομεύει τα κείμενα

**ΤΗΛΕΦΩΝΑ ΤΜΗΜΑΤΟΣ**

Διεύθυνση 2310 253490

Τμήμα Οργάνων Διοίκησης  
Γραμματεία Προέδρου 2310 253 498, 253240

Τμήμα Επιστημονικών  
& Αναπτυξιακών Θεμάτων 2310 253242  
Επιμελητές 2310 253491-2, 268380  
Κοινωνικά θέματα 2310 253483  
Εκπροσωπήσεις 2310 253482

Τμήμα Επαγγελματικών Θεμάτων 2310 253493, 253494  
Σεμινάρια 2310 253494, 253495  
Αγορά εργασίας 2310 253496  
Μητρώο, Συνδρομές, Βεβαιώσεις  
Πραγματοσύνης, 2310 253245  
Άδεια άσκησης επαγγέλματος 2310 253247, 253249  
Πειθαρχικό 2310 234566  
Γραφείο ΓΟΚ 2310 253484-5

Τμήμα Οικονομικών  
& Διοικητικών Υπηρεσιών 2310 253489  
Πρωτόκολλο 2310 253480, 253246  
Ταμείο 2310 253243  
Λογιστήριο 2310 253480-1

Νομική υπηρεσία 2310 253248

Τμήμα Βιβλιοθήκης  
& Πληροφόρησης 2310 253488  
Βιβλιοθήκη 2310 253 487  
Τράπεζα Πληροφοριών 2310 253486

ΙΕΚΕΜ ΤΕΕ 2310 230347

FAX Τμήματος  
Γραφείο Προέδρου 2310 268375  
Πρωτόκολλο 2310 235487  
Επιστημονικά Τμήματα 2310 275773  
Γραφείο ΓΟΚ 2310 253484-5



**EDITORIAL**

**Γόρδιος δεσμός, 333 π.Χ.- 2008**

Μέρες που είναι, με το «Μακεδονικό» σε πλήρη έξαρση, ακούγεται συχνά-πυκνά στα τηλεοπτικά παράθυρα ο ...Μεγαλέξανδρος, δίπλα στα ονόματα του Νίμιτς, της Ντόρας και του Μιλουσόκι. Τέτοιες μέρες πάνω-κάτω, άνοιξη ήταν λένε, αλλά αρκετούς αιώνες πριν, εκεί γύρω στο 333 π.Χ., έφτασε ο Αλέξανδρος στην αρχαία πόλη Γόρδιον (γνωστή σήμερα ως Yassihüyük) και βρέθηκε μπροστά στον πολύπλοκο εκείνο κόμπο, που έμεινε στην ιστορία ως ο Γόρδιος Δεσμός.

Ο θρύλος -γνωστός σε όλους μας, αλλά αμφισβητούμενος από πολλούς ως προς την ιστορική του ακρίβεια- λέει ότι ο στρατηλάτης, χωρίς να το πολυσκεφτεί, κατέβασε με δύναμη το ξίφος του πάνω στον κόμπο και τον «έλυσε» διαμιάς, κόβοντάς τον. Ακούγοντας αυτές τις ημέρες κάποιος στην Ελλάδα για πολύπλοκους κόμπους, δεν αποκλείεται να σκεφτεί το **εξόχως δυσεπίλυτο ασφαλιστικό ζήτημα**.

Κάθε άλλος παραλληλισμός, όμως, με τον τρόπο λύσης του γόρδιου δεσμού, είναι άστοχος και ατυχής -κι ας έχει ορισμένες ομοιότητες με τον θρύλο, η μέθοδος που ακολουθήθηκε για να αντιμετωπιστεί το πρόβλημα-.

Πρώτον, σε αντίθεση με εκείνον του 333 π.Χ, ο «γόρδιος δεσμός» του ασφαλιστικού στον 21ο αιώνα, δεν λύνεται ούτε πρόχειρα, ούτε διαμιάς, όπως ατυχώς επιχειρήθηκε από την κυβέρνηση -χωρίς να υπάρχει ούτε καν μία αναλογιστική μελέτη στο τραπέζι, βρε αδερφέ!

Δεύτερον, γιατί ο συγκεκριμένος γόρδιος δεσμός δεν λύνεται με ακαριαίες εμπνεύσεις και μονομερείς αποφάσεις, αλλά μόνο με ουσιαστικό κοινωνικό διάλογο και «στιβαρή» συναίνεση από πλευράς της κοινωνίας.

Το ΤΣΜΕΔΕ ήταν, είναι και θα εξακολουθήσει να είναι -αν όλα εξελιχθούν κατ'ευχήν- ένα υγιές και στιβαρό ασφαλιστικό ταμείο, με αξιόλογο αποθεματικό και πλεόνασμα, αλλά και με αξιοσημείωτη συμβολή στη χρηματοδότηση της τεχνικής παιδείας στην Ελλάδα (περίπου 30 εκατ. ευρώ κατ'έτος). Κατά συνέπεια, με βάση τη λογική της αληθινής εξυγίανσης του ασφαλιστικού συστήματος, δεν υπήρχε κανένας λόγος να μιλάμε για ενοποίησή του με άλλα ταμεία. Στόχος δεν πρέπει να είναι να ...αδειάσουν τα ήδη «γεμάτα», αλλά να γεμίσουν τα «άδεια», με σωστές επιλογές και κινήσεις εξυγίανσης.

Από την πλευρά τους, οι μηχανικοί είναι -και εκ των πραγμάτων θα εξακολουθήσουν να είναι- ένας από τους ακρογωνιαίους λίθους της οικονομικής ανάπτυξης της Ελλάδας, είτε μιλάμε για κατασκευές, είτε για αστικό-χωροταξικό σχεδιασμό και περιβάλλον, είτε για πληροφορική, για καινοτομία και εξοπλισμό κάθε είδους. Τα ασφαλιστικά τους δικαιώματα και το μέλλον τους ως συνταξιούχων -που οι ίδιοι διασφαλίζουν από το 1934, δημιουργώντας την περιουσία του ΤΣΜΕΔΕ- είναι δίκαιο και ορθό να παραμείνουν άθικτα.

Εκεί, στο κυβερνητικό «στρατηγείο», φαίνεται ότι θεωρούνται λογικός χρόνος για ...κοινωνικό διάλογο οι δύο εβδομάδες, που μεσολάβησαν από τη δημοσιοποίηση του νομοσχεδίου μέχρι την ψήφισή του. Εδώ, στη Ζεύξιδος, ο κοινωνικός διάλογος δύο εβδομάδων για ένα τόσο φλέγον θέμα, που επηρεάζει εκατομμύρια Έλληνες εργαζόμενους, θεωρείται τουλάχιστον παγκόσμιο φαινόμενο.

Τα είπαμε επανειλημμένως, αλλά ...επανάληψη μήτηρ μαθήσεως (Αμήν!): το ασφαλιστικό δεν λύνεται με προχειρότητες και λογική «μπαλωμάτων». Οι μηχανικοί δεν μπορούν να εμπιστευτούν στις εκάστοτε κυβερνήσεις τη διαχείριση των αποθεματικών του ταμείου τους, δεδομένου ιδίως ότι το κράτος αποδεικνύεται «σφιχτοχέρης» -και ασυνεπής- οφειλέτης (και χρωστά πάνω από 300 εκατομμύρια ευρώ στο ΤΣΜΕΔΕ).

Το ότι το ασφαλιστικό ψηφίστηκε, δεν σημαίνει τίποτα για εμάς. Θα παλέψουμε για να καταπέσει, ακόμη και αν χρειαστεί να καταφύγουμε στα δικαστήρια για να το μπλοκάρουμε ή αν χρειαστεί να στηρίξουμε όσους συναδέλφους επιθυμούν να καταθέσουν ατομικές αγωγές. Θα παλέψουμε με κινητοποιήσεις, αλλά και ...από άλλα μονοπάτια (σαν καλά παλκάρια...) το ΤΕΕ/ΤΚΜ έχει ήδη προτείνει στα κεντρικά όργανα του Τεχνικού Επιμελητηρίου να μην ορίσουν εκπροσώπους στη διοίκηση του Ενιαίου Ταμείου Ανεξάρτητα Απασχολούμενων.

Το ασφαλιστικό πρέπει να λυθεί. Όχι με μεθόδους «της στιγμής», αλλά με μακρόπνοη στρατηγική, ευρύ διάλογο και «βαθιές» μελέτες. Όχι με καταπάτηση των κεκτημένων δικαιωμάτων εργαζομένων και ασφαλισμένων και με υποβάθμιση του τεχνικού κόσμου, αλλά με καταβολή των χρεών από τον ιδιωτικό και τον δημόσιο τομέα, με ενίσχυση της απασχόλησης και κατάργηση της μαύρης εργασίας.

Μέχρι όλα να γίνουν όπως πρέπει, εμείς θα εξακολουθήσουμε να διεκδικούμε τα δικαιώματά μας (αλλά και να προτείνουμε τεκμηριωμένα) και θα χρησιμοποιήσουμε τα νόμιμα μέσα, για να διατηρήσουμε τα δίκαια και τα ορθά. Και ίσως έτσι, κάποια στιγμή, ο ασφαλιστικός γόρδιος δεσμός λυθεί -όχι βέβαια διαμιάς, αλλά (ελπίζουμε) δια παντός, με σωστό και μακρόπνοο σχεδιασμό.



## ΑΠΑΡΑΙΤΗΤΗ Η ΠΕΡΑΙΤΕΡΩ ΕΝΙΣΧΥΣΗ ΤΗΣ ΠΑΡΑΓΩΓΗΣ ΚΑΙΝΟΤΟΜΙΑΣ ΣΤΗΝ ΕΛΛΑΔΑ

Τονωτική «ένεση» για την προαγωγή της καινοτομίας και την πιο συστηματική εμπορική αξιοποίηση των ευρεσιτεχνιών στην Ελλάδα μπορεί να αποτελέσει το Εθνικό Στρατηγικό Πλαίσιο Αναφοράς (ΕΣΠΑ) 2007-2013. Πάντως, η αξιοποίησή του θα πρέπει να γίνει προσηκτικά, γιατί το ΕΣΠΑ ίσως αποτελεί το τελευταίο χαρτί της χώρας μας, για να αναστραφεί η υστέρηση, που εξακολουθεί να σημειώνεται σε θέματα κατοχύρωσης ευρεσιτεχνιών και εμπορικής αξιοποίησης της καινοτομίας, παρά την πρόοδο των τελευταίων χρόνων.

Οι σημερινές συνθήκες απαιτούν ουσιαστική αναθεώρηση της νομοθεσίας γύρω από την κατοχύρωση των πατεντών, αλλά και της γενικότερης πρακτικής για την ενίσχυση της νομικής ασφάλειας, που παρέχουν τα εθνικά διπλώματα ευρεσιτεχνίας. Τα παραπάνω τονίστηκαν στη διάρκεια ημερίδας, με θέμα τη Βιομηχανική Ιδιοκτησία και την παραγωγή καινοτομίας σε Ελλάδα και ΕΕ, που διοργάνωσε το ΤΕΕ/ΤΚΜ, στο πλαίσιο της διεθνούς έκθεσης INFACOMA, το Σάββατο, 23 Φεβρουαρίου. Το «παρών» στην εκδήλωση έδωσαν –μεταξύ άλλων– ο υφυπουργός Ανάπτυξης, Σταύρος Καλαφάτης και οι βουλευτές Θεσσαλονίκης, Θεόδωρος Καραόγλου και Γεώργιος Ορφανός.

### ■ Περισσότερες ελληνικές ευρεσιτεχνίες επιδιώκει το υπουργείο Ανάπτυξης

Ταχύτερα κινείται πλέον η Ελλάδα στο επίπεδο της καινοτομίας, ενώ στόχος του υπουργείου Ανάπτυξης είναι να αυξηθούν οι ελληνικές ευρεσιτεχνίες, αλλά και να βρουν τον “δρόμο” της αναγνώρισης και κατοχύρωσης και στις διεθνείς αγορές. Όπως τόνισε ο κ. Καλαφάτης, η προσπάθεια της κυβέρνησης για την ενίσχυση της καινοτομίας και των ευρεσιτεχνιών, έχει αρχίσει να αποδίδει καρπούς: ενώ στην περίοδο 2001-2004 η κατάθεση αιτήσεων για ελληνικά διπλώματα ευρεσιτεχνίας είχε μειωθεί κατά 16%,

στο διάστημα 2004-2007 αυξήθηκε κατά 50%. Ο υφυπουργός υπενθύμισε ότι στόχος της κυβέρνησης είναι η αύξηση των κρατικών δαπανών για έρευνα και ανάπτυξη στο 1,5% του ΑΕΠ. Επεσήμανε δε, την ανάγκη δημιουργίας “συνεργατικών σχημάτων” στον τομέα της έρευνας. “Η Ελλάδα ξεκίνησε πολύ αργά και παρά την πρόοδο της τελευταίας τετραετίας, έχουμε μπροστά μας αρκετό δρόμο να διανύσουμε”, είπε χαρακτηριστικά, υπενθυμίζοντας παράλληλα ότι, για πρώτη φορά, διαμορφώνεται και κατατίθεται στρατηγικό σχέδιο ανάπτυξης έρευνας-τεχνολογίας 2007-2013. Ιδιαίτερη αναφορά έκανε στην Αλεξάνδρεια Ζώνη Καινοτομίας, υπογραμμίζοντας ότι αυτή αποτελεί τον πυρήνα σε ένα συνολικότερο αναπτυξιακό σχέδιο για τη Θεσσαλονίκη, που ο ίδιος αποκαλεί «Έξυπνη Θεσσαλονίκη».

### ■ Ελληνική υστέρηση στην αξιοποίηση των αποτελεσμάτων της έρευνας

Με ελάχιστη και αμήχανη δραστηριότητα γύρω από την ανάπτυξη καινοτόμων δράσεων “έκλεισε” το Γ’ ΚΠΣ για την Ελλάδα, σύμφωνα με τον πρόεδρο του ΤΕΕ/ΤΚΜ, Τάσο Κονακλίδη, ο οποίος επεσήμανε το ΕΣΠΑ ίσως αποτελεί το τελευταίο χαρτί της χώρας μας, για να αναστραφεί η κατάσταση. Ενδεικτικό είναι το γεγονός ότι μόλις έξι ελληνικές επιχειρήσεις εμφανίζονταν τον Δεκέμβριο του 2006 στη “λίστα” των 1.000 ευρωπαϊκών επιχειρήσεων, που διακρίθηκαν για τις επιδόσεις τους στην έρευνα. “Αν και η Ελλάδα έχει υψηλό επίπεδο ερευνητών και ο ελλειψισμός υψηλότατο, ωστόσο υστερούμε σαφώς στην αξιοποίηση των αποτελεσμάτων της έρευνας”, είπε χαρακτηριστικά.

Απαριθμώντας τα αίτια αυτής της υστέρησης, ανέφερε –μεταξύ άλλων– την έλλειψη συνεργασίας μεταξύ των φορέων, δομών, ιδρυμάτων και επιχειρήσεων που παράγουν έρευνα, την απομόνωση της ερευνητικής δραστηριότητας πανεπιστημίων και ερευνητικών κέντρων, τη γραφειοκρατική δομή των δημοσίων φορέων και τις συχνά συντηρητικές αντιλήψεις του επιχειρηματικού κόσμου. Πρότεινε δε, τη δημιουργία δικτύων συνεργασίας φορέων και επιχειρήσεων, που δραστηριοποιούνται σε παρεμφερείς οικονομικούς και επιχειρηματικούς κλάδους.

Σημαντικές εξελίξεις αναμένονται το επόμενο διάστημα στην «Αλεξάνδρεια Ζώνη Καινοτομίας», καθώς πολύ σύντομα εκτιμάται ότι θα υπογραφεί η σύμβαση για τη Μελέτη Στρατηγικού Σχεδιασμού (ήδη έχει γίνει η κατακύρωσή της σε σχήμα επιχειρηματικών συμβούλων), ενώ προχωρά και το θέμα του χωροταξικού. Εξάλλου μέχρι τον Ιούνιο αναμένεται να οριστικοποιηθούν και οι θεματικές περιοχές –πι-

θανότατα πέντε– γύρω από τις οποίες θα κινηθεί η δραστηριότητα της ζώνης (π.χ. πληροφορική).

Τα παραπάνω τόνισε ο πρόεδρος του Δ.Σ. της «ΑΛΕΞΑΝΔΡΕΙΑΣ ΖΩΝΗΣ ΚΑΙΝΟΤΟΜΙΑΣ Α.Ε.», Ιάκωβος Βασάλος, υπενθυμίζοντας ότι συνεχίζονται οι συναντήσεις για τη ζώνη με τους φορείς της Θεσσαλονίκης (έχουν πραγματοποιηθεί 8 από τις προγραμματισμένες 25). Κατά τον κ. Βασάλο, η περίοδος ωρίμανσης για τη ζώνη είναι το 2020, αφού η διεθνής εμπειρία δείχνει ότι για να φτάσει σε αυτό το στάδιο ένα τέτοιο εγχείρημα χρειάζονται κατά μέσο όρο 10 με 12 χρόνια.

Στο έργο του Εθνικού Κέντρου Έρευνας και Τεχνολογικής Ανάπτυξης (ΕΚΕΤΑ) αναφέρθηκε από την πλευρά του ο πρόεδρος του φορέα, Κωνσταντίνος Κυπαρισσιδής. Σημείωσε –μεταξύ άλλων– ότι ο προϋπολογισμός του Κέντρου ανέρχεται σε 22 εκατ. ευρώ, εκ των οποίων το 70% προέρχεται από τη συμμετοχή του σε ανταγωνιστικά κοινοτικά και εθνικά προγράμματα, αλλά και από συμβόλαια με επιχειρήσεις, κυρίως του εξωτερικού. Περιορισμένο είναι, δυστυχώς, το ενδιαφέρον που επιδεικνύουν οι ελληνικές επιχειρήσεις για την αξιοποίηση των αποτελεσμάτων της ερευνητικής δραστηριότητας του ΕΚΕΤΑ.

Κατά τον καιροετισμό του στην εκδήλωση, ο αντινομάρχης Πολεοδομίας, Ιωάννης Αγγούρας, μέλος του διοικητικού συμβουλίου της «Αλεξάνδρειας Ζώνης», κάλεσε όλους τους φορείς να «αγκαλιάσουν» τη Ζώνη, που αποτελεί στοιχείο για τη Θεσσαλονίκη. Εξέφρασε δε, τη λύπη του για το γεγονός ότι τα αποτελέσματα πάρα πολλών ερευνητικών προγραμμάτων, που υλοποιούνται από ελληνικά πανεπιστήμια, τελικά δεν αξιοποιούνται εντός της Ελλάδας, αλλά εφαρμόζονται στο εξωτερικό.

### ■ Ζητείται πιο ευέλικτο νομικό πλαίσιο

Όριμες είναι πλέον οι συνθήκες για την ουσιαστική αναθεώρηση της ελληνικής νομοθεσίας και πρακτικής, σε ότι αφορά στη βιομηχανική ιδιοκτησία και τη χορήγηση εθνικών διπλωμάτων (ν. 1733/1987), όπως επί παραδείγματι αλλαγές στη διαδικασία χορήγησης, θεσμοθέτηση του patent agent. Όπως υποστήριξε ο Σπύρος Ι. Κιαρτζής, πρόεδρος της μόνιμης επιτροπής Βιομηχανίας και Νέων Υλικών του ΤΕΕ/ΤΚΜ, το νομικό πλαίσιο πρέπει να γίνει πιο ευέλικτο, να ενισχύει την νομική ασφάλεια των εθνικών διπλωμάτων και την ερευνητική δραστηριότητα αποτελεσματικά –θεσμικά και οικονομικά– αλλά και να στηρίζει τις δομές που την υποστηρίζουν (πχ, Γραφεία Διαμεσολάβησης), ώστε να δοθεί ώθηση στη παραγωγή τεχνολογίας και τη σύνδεση των ερευνητικών μονάδων με την αγορά. «Πρέπει», πρόσθεσε ο ομιλητής, «να γίνουν βήματα για την ενίσχυση της έρευνας και την κατοχύρωση της καινοτομίας στην Ελλάδα, ώστε να αντιμετωπισθεί η παρατηρούμενη ‘τεχνοφοβία’, να καταπολεμηθεί η γραφειοκρατία και να αρθούν οι συνθήκες που οδηγούν σε βραχυπρόθεσμες επενδύσεις: συνθήκες όπως η έλλειψη σταθερής επενδυτικής και φορολογικής πολιτικής αλλά και χωροταξικού σχεδιασμού».

Μέσω των «spin – off» εταιριών μπορούν πλέον να αξιοποιηθούν οικονομικά τα ερευνητικά αποτελέσματα και η γνώση που παράγεται σε ερευνητικά κέντρα, εκπαιδευτικά ιδρύματα και οργανισμούς σε Ελλάδα και εξωτερικό, όπως υποστήριξε η δικηγόρος Ευφημία Παναγιωτίδου, μέλος του FICPI. Μάλιστα με το νόμο 3440/06 ‘Ορμύλια’ ρυθμίζονται τα





## 177 ΜΗΧΑΝΙΚΟΙ ΕΠΙΜΟΡΦΩΘΗΚΑΝ ΣΤΑ ΣΕΜΙΝΑΡΙΑ ΜΙΚΡΗΣ ΔΙΑΡΚΕΙΑΣ

ζητήματα των spin-offs των ερευνητών ΑΕΙ και ΤΕΙ. Η εισηγήτρια αναφέρθηκε αναλυτικά στα θέματα που σχετίζονται με τη δημοσιοποίηση της νέας γνώσης και την ανάγκη για την προστασία των πνευματικών και βιομηχανικών δικαιωμάτων.

Στο μεταξύ, η εξωτερική χρηματοδότηση είναι αυτή που έχει επιτρέψει στο ΑΠΘ να αναπτύξει σημαντική ερευνητική δραστηριότητα, συνεργαζόμενο, ως σήμερα, με 1.800 εταιρίες από όλο τον κόσμο. Το Α.Π.Θ., όπως είπε η Χριστίνα Μπέστα, προϊσταμένη της Επιτροπής Ερευνών του πανεπιστημίου, εισπράττει κάθε χρόνο 50 εκατ. ευρώ εξωτερικής χρηματοδότησης, για ερευνητικά προγράμματα. Έχει περίπου 1.000 έργα σε εξέλιξη επισίως, ενώ από τότε που υπάρχει ο θεσμός της χρηματοδοτούμενης έρευνας, έχουν υλοποιηθεί 10.000 ερευνητικά έργα.

«Βήμα προς βήμα» παρουσίασαν τους τρόπους προστασίας των εφευρέσεων και βιομηχανικών σχεδίων, αλλά και σύνταξης αιτήσεων για ευρεσιτεχνίες, τα παρευρισκόμενα στελέχη του Οργανισμού Βιομηχανικής Ιδιοκτησίας (ΟΒΙ). Για την προστασία με τίτλους βιομηχανικής ιδιοκτησίας και τεχνολογική πληροφόρηση, μίλησε η Βιβή Γκαγκανάτσου, προϊσταμένη του Τμήματος Τεχνολογικής Πληροφόρησης και δι-άδοσης της καινοτομίας του ΟΒΙ. Τον τρόπο σύνταξης των αιτήσεων Διπλώματος Ευρεσιτεχνίας (ΔΕ), Διπλώματος Τροποποίησης (ΔΤ) και Πιστοποιητικού Υποδείγματος Χρησιμότητας (ΠΥΧ), παρουσίασε από την πλευρά του ο Σπράτος Κουτίβας, Διευθυντής Ελέγχου Τίτλων ΟΒΙ.

### ■ Η εμπειρία των εταιριών: καινοτομία στην πράξη

Εξαιρετικά δραστήρια εμφανίζεται η βορειοελλαδική βιομηχανία ALUMIL ως προς την παραγωγή καινοτομίας, ενώ μέχρι σήμερα έχει κατοχυρώσει στον ΟΒΙ οκτώ διπλώματα ευρεσιτεχνίας, επτά ΠΥΧ και 1.351 βιομηχανικά σχέδια, που αφορούν 47 ομάδες προφίλ. Τα παραπάνω στοιχεία παρουσίασε στην εκδήλωση η εκπρόσωπος της εταιρίας, Μαρίνα Βασιλειάδου. Πώς όμως προκύπτει η ανάγκη ανάπτυξης νέου προϊόντος; Τη μεγαλύτερη επίδραση -άνω του 50%- έχουν οι αλλαγές στις ανάγκες του πελάτη, ενώ ακολουθούν -με πολύ μικρότερα ποσοστά- οι αλλαγές στην τεχνολογία, οι νέες γεωγραφικές αγορές και οι τροποποιήσεις της νομοθεσίας. Οι περισσότερες ιδέες (46%) για την ανάπτυξη ενός νέου προϊόντος προέρχονται από τους ίδιους τους πελάτες/προμηθευτές της εταιρίας και την έρευνα αγοράς και ακολουθούν: στελέχη (29%), ειδικοί (11%), τμήματα Ε&Α (9%) και ...ανταγωνιστές (5%).

Καινοτόμο επιχειρείν εφαρμόζει και η εταιρία FIBRAN, που δημιούργησε μια σειρά πρωτοποριακών προϊόντων πετροβάμβακα GEOLAN, με συνολική βιομηχανική παραγωγή 70.000 τόνων επισίως. Όπως τόνισε ο εκπρόσωπος της εταιρίας, Κωνσταντίνος Ψαρούλης, εκτός από τις οικιακές εφαρμογές, ο συγκεκριμένος πετροβάμβακας έχει επίσης πολλές βιομηχανικές (πχ, στη βιομηχανία rapels, λόγω αυξημένων μηχανικών αντοκών), αλλά και ναυτιλιακές (αποτελεί αναπόσπαστο μέρος της κατασκευής των πλοίων, εμπορικών και επιβατικών). Η εταιρία συνεργάζεται με ακαδημαϊκές σχολές και ευρωπαϊκά πανεπιστήμια από την Ελλάδα και το εξωτερικό. Συμμετέχει δε, στο πρόγραμμα ΣΑΠΠΕΚ (Σχεδιασμός και Ανάπτυξη Καινοτόμων Προϊόντων και Πετροβάμβακα για την Ενεργειακή Αναβάθμιση Υφιστάμενων και Νεοδμητων Κτιρίων), που συγχρηματοδοτείται από τη γενική γραμματεία Έρευνας και Τεχνολογίας μέσω του ΕΠΑΝ.

Με μεγάλη επιτυχία πραγματοποιήθηκαν οι δύο φάσεις του έβδομου έκτακτου κύκλου επιμορφωτικών σεμιναρίων μικρής διάρκειας, τον Δεκέμβριο 2007 και τον Ιανουάριο - Φεβρουάριο 2008.

Περίπου 177 μηχανικοί παρακολούθησαν ανελλιπώς τις 2 φάσεις σεμιναρίων που οργάνωσε το ΤΕΕ/ΤΚΜ στη Θεσσαλονίκη.

Το ενδιαφέρον των συναδέλφων, και αυτή τη φορά, αποδείχθηκε μεγάλο και προκειμένου να συμπεριληφθούν όλοι οι αιτούντες στο πρόγραμμα επιμόρφωσης του ΤΕΕ/ΤΚΜ πραγματοποιήθηκαν δύο φάσεις σεμιναρίων με την ίδια θεματολογία και το ίδιο ακριβώς περιεχόμενο. Στους συμμετέχοντες δόθηκε όλο το υλικό των σεμιναρίων σε ψηφιακή μορφή.

Έχει δε αρχίσει και η παραλαβή των σχετικών πιστοποιητικών των συναδέλφων που παρακολούθησαν ανελλιπώς τα σεμινάρια, από το Τμήμα Επαγγελματικών Θεμάτων (7ος όροφος των γραφείων του ΤΕΕ/ΤΚΜ),

Το πρόγραμμα επιμόρφωσης του Τμήματος προβλέπεται να συνεχιστεί και θα υπάρξει ανακοίνωση για τα νέα σεμινάρια στο Τεχνογράφημα καθώς και στο site του ΤΕΕ/ΤΚΜ [www.tkm.tee.gr](http://www.tkm.tee.gr).

Πρόθεση του ΤΕΕ/ΤΚΜ είναι να αναβαθμισθεί η ποιότητα των σεμιναρίων και να εμπλουτισθεί το θεματολόγιο. Επίσης προβλέπεται κάποια σεμινάρια που είχαν μεγάλη ζήτηση και δεν μπόρεσαν να καλύψουν όλο τον αριθμό των ενδιαφερομένων συναδέλφων, να επαναληφθούν.

Αναλυτικά τα σεμινάρια που υλοποιήθηκαν είναι:

### Χωροταξικός & Πολεοδομικός σχεδιασμός

Περιεχόμενο:

- Βασικές αρχές οργάνωσης του χώρου - Επίπεδα σχεδιασμού, στόχοι, επιλογές - Χωροταξία - Πολεοδομία. Ανάλυση βασικών όρων: Οικιστική ανάπτυξη, Μητροπολιτική περιοχή, Δίκτυο οικισμών, Αστικοποίηση - Σχεδιασμός και Ανάπτυξη στον Ευρωπαϊκό χώρο

- Παρουσίαση της εξέλιξης του σχεδιασμού στην Ελλάδα - Ανάλυση του νομοθετικού πλαισίου κατά στάδια και κατηγορία δραστηριοτήτων - Αναφορά στις διαδικασίες εφαρμογής του σχεδιασμού και ελέγχου - Επιπτώσεις των πολιτικών που εφαρμόστηκαν

- Ισχύον πλαίσιο χωροταξικού σχεδιασμού - Κατηγορίες σχεδίων, αρχές, στόχοι - Φορείς σχεδιασμού, αρμοδιότητες - Διαδικασίες έγκρισης προγραμμάτων, εφαρμογές

- Ισχύον πλαίσιο πολεοδομικού σχεδιασμού - Παρουσίαση νομοθετικού πλαισίου κατά κατηγορία, αρχές, στόχοι, εφαρμογές - Ειδικές περιοχές, ειδικές ζώνες - Φορείς σχεδιασμού - Φορείς εφαρμογής

- Αειφόρος Ανάπτυξη - Βασικές αρχές προστασίας και ανάδειξης ειδικών περιοχών - Οικοσυστήματα, δάση, ρέματα, γεωργική γη, αιγιαλός, παραλία, παραδοσιακοί οικισμοί - Νομοθετικό πλαίσιο, Αρμοδιότητες φορέων

Το σεμινάριο πραγματοποιήθηκε στη Θεσσαλονίκη με επιστημονικό υπεύθυνο την κα Μ. Κηπουρού (ΑΜ) και εισηγητές τους: Χρ. Κουσιδώνη (ΑΜ), Α. Γιαννακού (ΑΜ), Γ. Αγγελίδη (ΑΜ), Ε. Σέμψη (ΑΜ), Κ. Παρθενόπουλο (ΑΜ), Π. Χαπιζάνη (ΑΤΜ), Σ. Ελπείκος (ΠΜ) και το παρακολούθησαν ανελλιπώς 96 άτομα.

### Καύσιμο αέριο. Νομοθεσία - Εφαρμογές

Περιεχόμενο:

- Φυσικό Αέριο στη Θεσσαλονίκη

- Περιεχόμενα Μελέτης Εγκατάστασης και Τεχνικής Έκθεσης

- Μελέτη πλήρους εγκατάστασης φυσικού αερίου (σωλήνωση αερίου, εγκατάσταση συσκευών, εξερισμός)

- Εγκατάσταση φυσικού σε σχέση με κτιριοδομικό κανονισμό πυροπροστασίας κτιρίων

Το σεμινάριο πραγματοποιήθηκε στη Θεσσαλονίκη με επιστημονικό υπεύθυνο τον κ. Α. Κολόσιο (ΜΜ) και εισηγητές τους Γ. Παπαφωτίου (ΜΜ), Α. Λιόλιο (ΜΜ), Α. Μπουτσιούκη (ΜΜ), Β. Αργυρόπουλο (ΜΜ) και το παρακολούθησαν ανελλιπώς, συνολικά 81 άτομα.

Οι σημειώσεις των σεμιναρίων διατίθενται από το site του ΤΕΕ/ΤΚΜ [www.tkm.tee.gr](http://www.tkm.tee.gr)



## ΚΑΤΑΣΤΡΑΤΗΓΕΙ ΤΟ ΝΟΜΟ Η ΑΝΑΘΕΣΗ ΜΕΛΕΤΗΣ ΤΟΥ ΔΗΜΑΡΧΕΙΟΥ ΘΕΡΜΗΣ ΣΤΟ ΑΠΘ

Καταστρατηγεί την κείμενη νομοθεσία η ανάθεση της μελέτης του νέου δημοτικού μεγάρου Θέρμης στο ΑΠΘ, ως ερευνητικό πρόγραμμα, όπως επισημαίνει ο πρόεδρος του ΤΕΕ/ΤΚΜ, **Τάσος Κονακλίδης**, σε επιστολή του προς τον δήμαρχο Θέρμης, **Θεόδωρο Παπαδόπουλο**.

Ο κ. Κονακλίδης υπενθυμίζει ότι η εκπόνηση μελετών δημοσίων έργων γίνεται από μηχανικούς, που είναι εγγεγραμμένοι στα μητρώα μελετητών του ΥΠΕΧΩΔΕ. Προσθέτει δε, ότι η μελέτη του δημοτικού μεγάρου ουδεμία σχέση έχει με την έρευνα ή την εκπαιδευτική διαδικασία.

Στην επιστολή του, που εστάλη στις 28 Φεβρουαρίου, ο κ. Κονακλίδης ζητά την τήρηση, στο μέλλον, των προβλεπόμενων διαδικασιών ανάθεσης μελετών και εκφράζει την ελπίδα ότι η παρέμβαση αυτή θα βοηθήσει να γίνουν περισσότερο κατανοητές οι διαστάσεις του προβλήματος. Το πλήρες κείμενο της επιστολής ακολουθεί:

«Πρόσφατα πληροφορηθήκαμε ότι μελέτη του νέου Δημοτικού Μεγάρου Θέρμης ανατέθηκε στο ΑΠΘ και εκπονείται ως ερευνητικό πρόγραμμα, καταστρατηγώντας την κείμενη νομοθεσία που αφορά την εκπόνηση μελετών δημοσίων έργων.

»Όπως είναι γνωστό, η εκπόνηση των Μελετών Δημοσίων Έργων γίνεται από Μηχανικούς, που είναι εγγεγραμμένοι στα Μητρώα Μελετητών Δημοσίων Έργων του ΥΠΕΧΩΔΕ, δηλαδή είναι πιστοποιημένοι για την ορθή και σύμφωνα με τις σχετικές Προδιαγραφές εκπόνηση της Μελέτης. Ορίζει δε ποιοι μπορούν να έχουν την ιδιότητα του μελετητή αποκλείοντας όσους έχουν εξαρτημένη σχέση εργασίας σε αναθέτουσες αρχές (πχ Πανεπιστήμια). Οι διαδικασίες της ανάθεσης, εκπόνησης και επίβλεψης των Μελετών Δημοσίων Έργων διέπεται από συγκεκριμένη Νομοθεσία, η οποία, ειδικά για κτιριακά έργα προβλέπει και τη διεξαγωγή Αρχιτεκτονικών Διαγωνισμών.



»Πρέπει να τονίσουμε ότι ένας Αρχιτεκτονικός Διαγωνισμός, για ένα κτίριο με τα χαρακτηριστικά που πρέπει να έχει το πιο σημαντικό κτίριο ενός Δήμου, όπως είναι το Δημαρχείο, διασφαλίζει τη βέλτιστη λύση από επιστημονική άποψη, αφού με τον τρόπο αυτό συγκεντρώνονται ποικίλες νέες ιδέες και προτάσεις από τις οποίες επιλέγεται η καλύτερη, και τη βέλτιστη ποιότητα της ίδιας της μελέτης από τεχνική άποψη.

»Δυστυχώς αρκετές φορές φορείς του Δημοσίου ισχυριζόμενοι ότι η διάρκεια των διαδικασιών του διαγωνισμού και της ανάθεσης των μελετών θα είναι μεγάλη και χρονοβόρα προσφεύγουν, με τη συνδρομή βεβαίως των ωφελουμένων κάθε φορά πανεπιστημιακών, στη μεταβάπτισή τους σε «ερευνητικά προγράμματα» ώστε να ανατεθεί η εκπόνησή τους στους ενδιαφερόμενους πανεπιστημιακούς.

»Είναι φανερό ότι η μελέτη του Δημοτικού Μεγάρου του Δήμου σας αποτελεί κλασική περίπτωση μελέτης, παρόμοια με πληθώρα σχετικών μελετών κτιρίων που ανατίθενται με βάση την κείμενη νομοθεσία για τις μελέτες δημοσίων έργων. Η συγκεκριμένη περίπτωση καμία σχέση δεν έχει ούτε με την έρευνα ούτε με την εκπαιδευτική διαδικασία και αποτελεί παράβαση του νόμου.

»Σε ότι αφορά τη διάρκεια των εργασιών του διαγωνισμού και της ανάθεσης των Μελετών, που πιθανολογούμε ότι είναι ο λόγος για τον οποίο επιλέξατε την ανάθεση της Μελέτης στο ΑΠΘ, φοβούμεστε ότι τελικά και η διαδικασία αυτή θα είναι το ίδιο χρονοβόρα. Επανειλημμένως έχει αποδειχθεί ότι οι Μελέτες που βαφτίζονται «ερευνητικά προγράμματα» και «εκπονούνται» από Πανεπιστημιακούς δεν έχουν το απαιτούμενο από τις Προδιαγραφές περιεχόμενο και τη λεπτομερή επεξεργασία των Μελετών Εφαρμογής. Αυτή η δουλειά μπορεί να γίνει ΜΟΝΟ από Επαγγελματίες Μελετητές Μηχανικούς και όχι από Καθηγητές των Πανεπιστημίων που διδάσκουν την επιστήμη αλλά δεν την εφαρμόζουν στην πράξη γι' αυτό και δεν γνωρίζουν παρά μόνο θεωρητικά τα προβλήματα εφαρμογής.

»Τελειώνοντας σας καταθέτουμε τη θέση μας και παρακαλούμε για την τήρηση, στο μέλλον, των προβλεπόμενων διαδικασιών ανάθεσης των μελετών, προς όφελος της ποιότητας των μελετών, αλλά και των ίδιων των έργων και τελικά προς όφελος του κοινωνικού συμφέροντος και του Δήμου σας.

»Το ΤΕΕ/ΤΚΜ δεν μπορεί να αποδεχτεί τη συνέχιση της κατάστασης αυτής και είναι υποχρεωμένο να υπερασπίσει τις νόμιμες διαδικασίες εκπόνησης των μελετών, γιατί με βάση την κείμενη νομοθεσία είναι:

- Παράνομη η απευθείας ανάθεση εκπόνησης μελέτης
- Παράνομη η ανάθεση εκπόνησης μελέτης δημοσίου σε όσους δεν διαθέτουν τα απαιτούμενα τυπικά προσόντα (πτυχίο μελετητή)

»Κύριε Δήμαρχε, ελπίζουμε ότι η παρέμβασή μας αυτή θα βοηθήσει να γίνουν περισσότερο κατανοητές οι διαστάσεις του προβλήματος και θα προχωρήσετε σε αποφάσεις και ενέργειες σύμφωνα με την ισχύουσα νομοθεσία περί εκπόνησης μελετών».

## Ο ΝΟΜΑΡΧΗΣ ΓΙΑ ΤΗ ΔΙΕΥΘΥΝΣΗ ΑΝΑΠΤΥΞΗΣ ΝΑΘ

Άριτες και επαρκείς κτιριακές εγκαταστάσεις, αλλά και στελέχη υψηλού επιπέδου, διαθέτει η **Διεύθυνση Ανάπτυξης** της ΝΑΘ, όπως τονίζει ο νομάρχης, Π. Ψωμιάδης, σχολιάζοντας ανακοίνωση της ΕΜΔΥΔΑΣ, που δημοσιεύτηκε στο «Τεχνολογία».

Σε επιστολή του, ο κ. Ψωμιάδης επισημαίνει ότι η Διεύθυνση κατόρθωσε να αποτελεί «πυλοτικό υπόδειγμα για όλες τις νομαρχιακές αυτοδιοικήσεις» και «λειτουργεί στο σύνολό της πραγματικά και όχι θεωρητικά». Τονίζει δε, ότι ο ίδιος ο αρμόδιος Γ.Γ. του ΥΠΙΑΝ εξήρε τις εγκαταστάσεις και το προσωπικό της.

Βάσει των αναφερομένων στο υπόμνημα της ΕΜΔΥΔΑΣ, ο νομάρχης διευκρινίζει-υποστηρίζει τα εξής: -Η διαδικασία επιλογής των προϋσταμένων της Διεύθυνσης είναι αποκλειστική αρμοδιότητα του ανεξάρτητου Υπηρεσιακού Συμβουλίου. «Εντύπωση μας προκαλεί η εμμονή σας για παρέμβαση στην ανεξάρτητη λειτουργία του Συμβουλίου, χάρη συντεχνιακών συμφερόντων [...]», υπογραμμίζει.

-Δεν ανταποκρίνονται στην πραγματικότητα και θεωρούνται τουλάχιστον προσχηματικές οι «αιτίαι» (όπως τις χαρακτηρίζει ο κ. Ψωμιάδης) για την υλικοτεχνική υποδομή του τμήματος Προστασίας Περιβάλλοντος και Έκδοσης Οικοδομικών Αδειών (στο εξής «Τμήμα»), τον αριθμό των επιδιόδωμων αδειών, τη δημιουργία προβλημάτων στη Διεύθυνση Πολεοδομίας και τον «παροπλισμό» υπαλλήλων.

Για τον λόγο αυτό διευκρινίζονται τα εξής:

- Α) Η υλικοτεχνική υποδομή είναι πλήρης
- Β) Η στελέχωση του Τμήματος γίνεται από υπαλλήλους των Διευθύνσεων Πολεοδομίας και Περιβάλλοντος (βάσει νόμου 3325/06). Η διαδικασία αυτή ακολουθήθηκε με την παράλληλη απασχόληση επτά τακτικών και αναπληρωματικών τεχνικών υπαλλήλων της Διεύθυνσης Πολεοδομίας. Εξάλλου, η Διεύθυνση Ανάπτυξης εκ του νόμου εντέλλεται να εκδίδει οικοδομικές άδειες, για να μην «περιπλανώνται» οι επενδυτές από υπηρεσία σε υπηρεσία.

Γ) Ο αριθμός των εκδιόδωμων αδειών είναι μία, γιατί οι λοιποί φάκελοι που έχουν καταθέσει οι ιδιώτες μηχανικοί είναι ελλιπείς και γιατί -όπως υποστηρίζει ο κ. Ψωμιάδης- παρά τις γραπτές και προφορικές οχλήσεις της υπηρεσίας, δεν έχουν προσκομίσει τις απαραίτητες διορθώσεις για τα διάφορα στάδια ελέγχου. «Εκτός αν [...] θεωρείτε ότι οι όποιοι φάκελοι κατατίθενται πρέπει να προωθούνται για άδεια, χωρίς να προηγηθεί ο απαιτούμενος έλεγχος», υπογραμμίζει ο κ. Ψωμιάδης.

Δ) Η πρόταση για αναστολή λειτουργίας του Τμήματος προκαλεί κατάπληξη, όταν -όπως σημειώνει ο νομάρχης- αποτελούσε χρόνιο αίτημα παραγωγικών φορέων η λειτουργία της νέας υπηρεσίας ως «Υπηρεσίας Μιας Στάσης». «Κάτι τέτοιο δεν θα επιτρέψουμε να συμβεί, γιατί στόχος μας είναι να υπηρετήσουμε την ανάπτυξη με απλοποιημένες και αντιγραφειοκρατικές διαδικασίες», συμπληρώνει ο κ. Ψωμιάδης και προσθέτει: «Θα συνεχίσουμε τις καθημερινές προσπάθειες συνεχούς βελτίωσης της λειτουργίας της υπηρεσίας [...] και σε αυτή την προσπάθεια ελπίζουμε να σας έχουμε αρωγούς με γόνιμες και κοινωνικά δίκαιες προτάσεις [...]».



## ΝΑ ΞΕΚΙΝΗΣΕΙ ΔΙΑΛΟΓΟΣ ΓΙΑ ΤΗ ΣΥΝΟΛΙΚΗ ΑΝΑΜΟΡΦΩΣΗ ΤΟΥ ΤΕΕ



Συγκεκριμένες προτάσεις για την αναμόρφωση του θεσμικού πλαισίου του ΤΕΕ «ρίχνει» στο τραπέζι του διαλόγου το Τμήμα Κεντρικής Μακεδονίας. Μάλιστα, ήδη διαβίβασε τη σχετική απόφαση της Αντιπροσωπείας του προς την Αθήνα, προκειμένου αυτή να συζητηθεί «κεντρικά», στην 5η και 6η τακτική συνεδρίαση της Αντιπροσωπείας και να ληφθεί υπόψη, ενόψει της διαμόρφωσης της τελικής πρότασης του ΤΕΕ.

Το ΤΕΕ/ΤΚΜ εισηγήθηκε την **έναρξη ευρύτερου και αποτελεσματικού διαλόγου** για τη συνολική αναθεώρηση του ρόλου και της δομής του ΤΕΕ, με επιστολή του προέδρου του, **Τάσου Κονακλίδη**, προς τον πρόεδρο και τα μέλη της Αντιπροσωπείας του ΤΕΕ. Μάλιστα, με βάση την αρχική πρόταση που ετοίμασε για αυτόν τον σκοπό, άρχισε **επαφές με τα «γειτονικά» περιφερειακά τμήματα**, σε μια προσπάθεια βελτίωσής της.

Στο κείμενο, λοιπόν, της αρχικής πρότασης του ΤΕΕ/ΤΚΜ για το θέμα, προτείνεται –μεταξύ άλλων– η **πρόβλεψη της δυνατότητας σύστασης εταιριών και θυγατρικών φορέων από το ΤΕΕ**, με αυξημένη πλειοψηφία της Αντιπροσωπείας (υπό την προϋπόθεση ότι οι φορείς αυτοί δεν επιτρέπεται να έχουν κερδοσκοπικά χαρακτηριστικά καθώς και δραστηριότητα ανταγωνιστική με τα μέλη του ΤΕΕ).

Επίσης, προτείνεται το **ΤΕΕ να γνωμοδοτεί υποχρεωτικά για νέα τμήματα και νέες ειδικότητες αποφοίτων-διπλωματούχων μηχανικών** στην Ελλάδα, αλλά και για το σύνολο της μετα-δευτεροβάθμιας τεχνικής εκπαίδευσης. Η αντιπροσωπεία εισηγάει επίσης το **ΤΕΕ να αναλάβει τη διαδικασία χορήγησης άδειας άσκησης επαγγέλματος και πιστοποίησης επαγγελματιών προσόντων για όλες τις τεχνικές ειδικότητες** (ΑΕΙ, ΑΤΕΙ, ΤΕΙ, ΚΑΤΕΕ, ΙΕΚ, εργοδηγοί, τεχνίτες, κλπ.).

Το ΤΕΕ/ΤΚΜ διατυπώνει και θέση και για το φλέγον θέμα της γρήγορης εγκατάστασης των νέων οργάνων του ΤΕΕ, προτείνοντας το **σχετικό χρονοδιάγραμμα να μην ξεπερνά τους δύο μήνες από τις εκλογές**. Για το λόγο αυτό προβλέπεται **νομοθετική ρύθμιση**, η οποία είτε θα περιλαμβάνεται στο θεσμικό πλαίσιο είτε σε άμεσο ακόλουθο ΠΔ.

Οι συγκεκριμένες θέσεις αποτελούν, πάντως, μέρος μόνο των προτάσεων του ΤΕΕ/ΤΚΜ. Το πλήρες κείμενο της απόφασης της Αντιπροσωπείας έχει αναρτηθεί στην ιστοσελίδα του Τμήματος <http://www.tkm.tee.gr>.

Όσον αφορά δε, το πλήρες κείμενο της προαναφερθείσας επιστολής, που εστάλη προς τον πρόεδρο και τα μέλη της Αντιπροσωπείας του ΤΕΕ, αυτή ακολουθεί παρακάτω:

«Το ΤΕΕ/ΤΚΜ, τηρώντας την παράδοσή της ενεργούς συμμετοχής του σε όλες τις μέχρι τώρα διαδικασίες για την τροποποίηση του θεσμικού πλαισίου και σύμφωνα με την τελευταία απόφαση της Αντιπροσωπείας του ΤΕΕ, απέστειλε έγκαιρα τις προτάσεις του ακολουθώντας τις σχετικές υποδείξεις.

Πέραν όμως αυτού, θεωρούμε αναγκαίο να υπενθυμίσουμε την πρόταση του Τμήματός για συνολική αναθεώρηση του ρόλου και της δομής του ΤΕΕ, με στόχο όχι μόνο να αντεπεξέλθει στις παρούσες συν-

θήκες αλλά να διαμορφώσει τις μελλοντικές. Εδώ και χρόνια δεχόμαστε ως κλάδος επιθέσεις που σχετίζονται με τα επαγγελματικά μας δικαιώματα, σε συνάρτηση κυρίως με τα αντίστοιχα των αποφοίτων των ΤΕΙ καθώς και ιδρυμάτων τριτοετούς φοίτησης του εξωτερικού. Το ΤΕΕ αντιπαρέθεκε σε όλες τις απόπειρες δυναμικά μεν αλλά αποσπασματικά. Από την πλευρά της, η Πολιτεία επέδειξε ελάχιστη διάθεση διαλόγου, ενώ η κοινή γνώμη παρέμεινε απαθής έως εχθρική. Εντωμεταξύ η προώθηση της ενδοκοινοτικής κινητικότητας είχε ως αποτέλεσμα ένα κανονιστικό πλαίσιο για την αναγνώριση δεξιοτήτων και την άσκηση της επαγγελματικής δραστηριότητας, με κριτήρια αποκλειστικά οικονομικά και ενταγμένο στη λογική της ελαχιστοποίησης των απαιτήσεων, που προφανώς βρίσκεται στον αντίποδα των θέσεων του ΤΕΕ. Έτσι, οι οδηγίες της ΕΕ, απόρροιας πρωτοκόλλων που υπογράφηκαν ερήμην μας, απογυμνώνουν σταδιακά τις θέσεις μας από τα θεσμικά τους ερείσματα.

Προφανώς το θέμα είναι τεράστιο και δεν αφορά μόνο τους Έλληνες μηχανικούς. Το Τμήμα μας έχει ίδια αντίληψη, από τις συνεργασίες του με φορείς μηχανικών άλλων Ευρωπαϊκών χωρών για την υλοποίηση του προγράμματος «Κινητικότητα των Μηχανικών στην Ευρωπαϊκή Ένωση».

Το γεγονός όμως ότι κάθε φορά αντιμετωπίζουμε το άμεσο πρόβλημα χωρίς μία συνολική θεώρηση και πρόταση, αφενός μεγεθύνει το θέμα και αφετέρου αφήνει τους νόμους της αγοράς να δημιουργήσουν τετελεσμένα που δύσκολα αίρονται στη συνέχεια.

Το ζητούμενο, κατά την άποψη του Τμήματος Κεντρικής Μακεδονίας, όπως εκφράζεται στους προγραμματισμούς και της προηγούμενης και της τρέχουσας θητείας, είναι να ξεκινήσει ο διάλογος για την οργάνωση της πυραμίδας του τεχνικού κόσμου και το νέο, δυναμικό ρόλο του ΤΕΕ, ως φορέα όλων των τεχνικών.

Το ΤΕΕ/ΤΚΜ έχει επεξεργαστεί μία αρχική πρόταση για το θέμα και έχει ξεκινήσει επαφές με τα γειτονικά Περιφερειακά Τμήματα σε μία προσπάθεια δημοσιοποίησης, συζήτησης και βελτίωσής της. Δεδομένου ότι το κείμενο τίθεται ως βάση συζήτησης, επιλέχθηκε η διαδικασία της παρουσίασης της όλης ιδέας από μέλη της ΔΕ και της ΜΕ Επαγγελματιών αντί της απλής κοινοποίησης ενός κειμένου. Με αυτό τον τρόπο, οι αντιρρήσεις, τα σημεία που δημιουργούν τριβές και ο εντοπισμός κενών ή θεμάτων που χρειάζονται διευκρίνιση, γίνονται αφορμές για παραγωγή και ανταλλαγή ιδεών και όχι λόγος απόρριψης. Ωστόσο η απόφαση αλλά και η οργάνωση ενός ευρύτερου και αποτελεσματικού διαλόγου είναι αρμοδιότητα του ΤΕΕ. Γι' αυτό σας ενημερώνουμε για τη δραστηριότητα του Τμήματος και περιμένουμε τις δικές σας ενέργειες.»

## ΟΛΟΚΛΗΡΩΘΗΚΑΝ ΟΙ ΣΥΝΑΝΤΗΣΕΙΣ ΜΕ ΤΟΥΣ ΒΟΥΛΕΥΤΕΣ ΓΙΑ ΤΟ ΑΣΦΑΛΙΣΤΙΚΟ



Ολοκληρώθηκε τη **Δευτέρα 17 Μαρτίου** ο κύκλος ενημερωτικών συναντήσεων για το ασφαλιστικό, που άνοιξε με τους βουλευτές Θεσσαλονίκης η διοικούσα επιτροπή του ΤΕΕ/ΤΚΜ, σε μια προσπάθεια να ενημερώσει τους εκπροσώπους του ελληνικού κοινοβουλίου για την επιτακτική ανάγκη διατήρησης της αυτοτέλειας του «ταμείου των μηχανικών» (ΤΣΜΕΔΕ).

Συγκεκριμένα, τις εγκαταστάσεις του ΤΕΕ/ΤΚΜ επισκέφτηκαν στις 17 του μηνός οι βουλευτές Α' Θεσσαλονίκης του Συνασπισμού, **Τάσος Κουράκης**, και Β' Θεσσαλονίκης **Ευαγγελία Αμμανατίδου** οι οποίοι ενημερώθηκαν για το θέμα από τον πρόεδρο της διοικούσας επιτροπής (ΔΕ) του Τμήματος, **Τάσο Κονακλίδη**. Στη συνάντηση μετείχαν ακόμη ο πρόεδρος της Αντιπροσωπείας, **Κυριάκος Μουρατίδης**, ο αντιπρόεδρος της ΔΕ, Δημήτρης Γαλνός και τα μέλη, **Σωτήρης Πρέντζας** και **Θεοδώρα Μάνου**.

Υπενθυμίζεται ότι, στις 23 Φεβρουαρίου, ξεχωριστές συναντήσεις με τη διοίκηση του ΤΕΕ/ΤΚΜ είχαν επίσης οι βουλευτές του ΠΑΣΟΚ, Γιάννης **Μαγκριώτης** και του ΚΚΕ, **Σοφία Καλαντίδου**. Οι δύο βουλευτές άκουσαν τις θέσεις του ΤΕΕ/ΤΚΜ και υποσχέθηκαν να τις μελετήσουν με προσοχή, ώστε να τις στηρίξουν και στο κοινοβούλιο.

Ο κύκλος των συναντήσεων είχε ανοίξει στις 16 Φεβρουαρίου με τους βουλευτές Α' Θεσσαλονίκης της ΝΔ, **Σταύρο Καλαφάτη** (υφυπουργό Ανάπτυξης), **Γεώργιο Ορφανό** και **Απόστολο Τζιτζικώστα** και Β' Θεσσαλονίκης, **Θεόδωρο Καραόγλου** και **Γεώργιο Σαλαγκούδη**, τους οποίους υποδέχτηκε στο ΤΕΕ/ΤΚΜ ο κ. **Κονακλίδης**.

Στη διάρκεια των διαδοχικών συναντήσεων, η διοίκηση του ΤΕΕ/ΤΚΜ υπενθύμισε στους βουλευτές όλων των κομμάτων ότι το ΤΣΜΕΔΕ επιβάλλεται να διατηρήσει την αυτοτέλειά του, όχι μόνο γιατί είναι υγιές και παρουσιάζει αξιόλογο αποθεματικό -3 δισ. ευρώ- και πλεόνασμα, αλλά και επειδή χρηματοδοτεί την τεχνική παιδεία στην Ελλάδα («πόρος υπέρ ΕΜΠ»). Παράλληλα, χάρη στις δεκάδες χιλιάδες εγχειρίδια επιστολές, τις οποίες παρέχει το ΤΣΜΕΔΕ ετησίως, δίνεται στους ελεύθερους επαγγελματίες η δυνατότητα να ασκούν το επάγγελμά τους, χωρίς να γίνονται έρμαιο των τραπεζών.



# ΠΟΛΙΤΙΣΤΙΚΑ

ΕΝΔΙΑΦΕΡΟΥΝ

## ΕΚΘΕΣΕΙΣ

**ΜΟΝΙΜΗ ΕΚΘΕΣΗ** με πέντε ενόπτες που φωτίζουν όψεις του πολιτισμού που αναπτύχθηκε στη Μακεδονία από την αυγή της Προϊστορίας έως την ύστερη αρχαιότητα:

- Η ζωή στην προϊστορική Μακεδονία
  - Προς τη γένεση των πόλεων
  - Στη Μακεδονία από τον 7ο αι. π.Χ. ως την ύστερη αρχαιότητα
  - Θεσσαλονίκη, Μακεδονίας μητρόπολις
  - Ο Χρυσός των Μακεδόνων
- Αρχαιολογικό Μουσείο, Θεσσαλονίκη.

**ΕΚΘΕΣΗ** «Τόπου», απόψεις της τέχνης, μέσα από τις συλλογές του ΜΜΣΤ, 29 Φεβρουαρίου - 26 Μαΐου 2008, Μακεδονικό Μουσείο Σύγχρονης Τέχνης, Θεσσαλονίκη.

**ΕΚΘΕΣΗ ΖΩΓΡΑΦΙΚΗΣ** του Μανώλη Πολυμέρη, με τίτλο «Μικρή αναδρομή», 11 Μαρτίου - 5 Απριλίου 2008, Tsatsis Projects / Artforum (Μητροπόλεως 12 & Βενιζέλου), Θεσσαλονίκη.

**12ο ΕΥΡΩΠΑΪΚΟ ΒΡΑΒΕΙΟ ΘΕΑΤΡΟΥ**, με τίτλο «Νέες Θεατρικές Πραγματικότητες», 10 - 13 Απριλίου 2008, ΚΘΒΕ, Βασιλικό Θέατρο - Μονή Λαζαριστών - Θέατρο Εταιρείας Μακεδονικών Σπουδών, Θεσσαλονίκη.

**13η ΕΚΘΕΣΗ ΜΑΘΗΤΙΚΗΣ ΦΩΤΟΓΡΑΦΙΑΣ**, μέχρι 18 Μαΐου 2008, Κέντρο Ιστορίας ΔΘ (Πλ. Ιπποδρομίου), Θεσσαλονίκη.



**ΕΚΘΕΣΗ ΖΩΓΡΑΦΙΚΗΣ** του Απόστολου Γιαγιά, με τίτλο «Η περιπέτεια ενός τοπίου», 18 Μαρτίου - 18 Απριλίου 2008, αίθουσα τέχνης ATRION (Τσιμισκή 94), Θεσσαλονίκη.



**«ΑΠΟΒΑΣΗ» ΕΛΛΗΝΩΝ ΣΥΓΓΡΑΦΕΩΝ** στη Μονή Λαζαριστών, με τίτλο «1Χ4»:

- «Ταξίδι στην έρημο» του Γιάννη Παπάζογλου
  - «Μια παρτίδα σκάκι» του Αντώνη Δωριάδη
  - «Γατί η Μαντόνα και όχι εγώ» του Μιχάλη Κόκκορη
  - «Volume» της Αγγελικής Ξηρογιάννη
- 27 Φεβρουαρίου - 18 Μαΐου 2008, καθημερινά εναλλασσόμενο ρεπερτόριο, ΚΘΒΕ, μικρό θέατρο Μονής Λαζαριστών, Θεσσαλονίκη.



**ΘΕΑΤΡΙΚΗ ΠΑΡΑΣΤΑΣΗ** με τίτλο «Ταξίδι στην έρημο», του Γιάννη Παπάζογλου, από το ΚΘΒΕ, 31 Ιανουαρίου - 18 Μαΐου 2008, Μικρό Θέατρο Μονής Λαζαριστών, Θεσσαλονίκη.

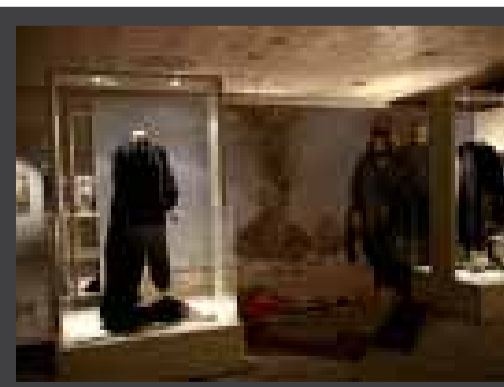

**ΕΚΘΕΣΗ** κουστούμιών, σκηνικών και αντιγράφων έργων του El Greco, με τίτλο «Ο El Greco από το πλατό στην οθόνη», από την ομώνυμη ταινία, 22 Φεβρουαρίου - 16 Απριλίου 2008, Τελλόγγειο Ίδρυμα Τεχνών, Θεσσαλονίκη.



**ΘΕΑΤΡΙΚΗ ΠΑΡΑΣΤΑΣΗ** με τίτλο «Συρανό ντε Μπερζεράκ», του Εδμόνδου Ροσταν, 21 Δεκεμβρίου 2007 - 5 Απριλίου 2008, ΚΘΒΕ, Βασιλικό Θέατρο, Θεσσαλονίκη.



**ΕΚΘΕΣΗ ΦΩΤΟΡΕΑΛΙΣΤΙΚΩΝ ΕΡΓΩΝ** της αρχιτέκτονος Έλσας Ζαρομίτη, με τίτλο «Εικονικά στιγμιότυπα, στα όρια του πραγματικού», 26 Μαρτίου - 12 Απριλίου 2008, κεντρικός χώρος «Εκπαιδευτικού Οργανισμού Παπιάτη» (Π. Μελά 18), Θεσσαλονίκη.

**ΘΕΑΤΡΙΚΗ ΠΑΡΑΣΤΑΣΗ** με τίτλο «Απόψε τρώμε στις Ιοκάστεις», του Άκη Δήμου, 2 Φεβρουαρίου - 20 Απριλίου 2008, θέατρο Αμαλία (Αμαλίας 71 & Παρασκευοπούλου), Θεσσαλονίκη.

**ΘΕΑΤΡΙΚΗ ΠΑΡΑΣΤΑΣΗ** με τίτλο «Το όνειρο του Ρο», της Στέλλας Μιχαηλίδου, από την Πειραματική Σκηνή Τέχνης, 6 Οκτωβρίου 2007 - 20 Απριλίου 2008, θέατρο Αμαλία (Αμαλίας 71 & Παρασκευοπούλου), Θεσσαλονίκη.



**ΠΑΙΔΙΚΟ ΘΕΑΤΡΟ** με τίτλο «Μόνοι στο σπίτι», της Καλλιόπης Παπαδάκη, από την Ελεύθερη Σκηνή Τέχνης, 22 Σεπτεμβρίου 2007 - 20 Απριλίου 2008, Θέατρο Σοφούλη, Θεσσαλονίκη.



**ΕΚΘΕΣΗ** με τίτλο «Α.Π.Θ. 10 χρόνια Εργαστήριο Χαρακτικής», 13 Μαρτίου - 6 Απριλίου 2008, Πολιτιστικό Κέντρο ΜΙΕΤ (Βας. Όλγας 108), Θεσσαλονίκη.

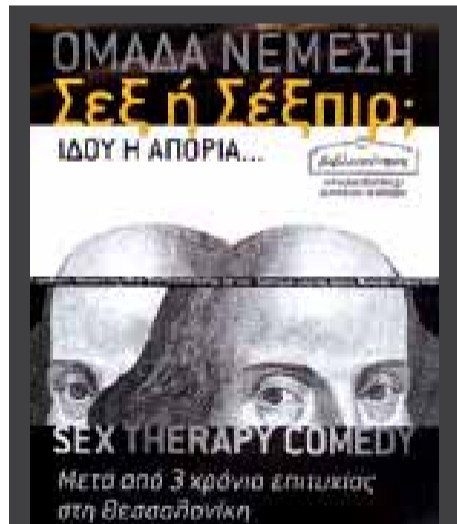

**ΘΕΑΤΡΙΚΗ ΠΑΡΑΣΤΑΣΗ** με τίτλο «Σεξ ή Σέξπιρ; Ίδου η απορία...», από την ομάδα Νέμεση, 26 Ιανουαρίου - 20 Απριλίου 2008, Νέμεση studio (Δελφών 176), Θεσσαλονίκη.

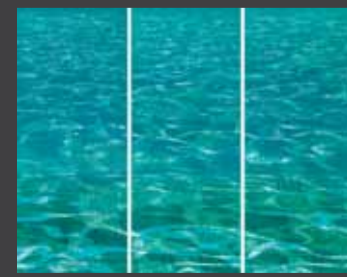

**ΕΚΘΕΣΗ** «Η Ελληνική Χαρακτική Σήμερα», 21 Μαρτίου - 27 Απριλίου 2008, Κρατικό Μουσείο Σύγχρονης τέχνης σε συνεργασία με το Ίδρυμα Ευάγγελου Αβέρωφ-Τσοπίσα και την Ένωση Ελλήνων Χαρακτών, Μονή Λαζαριστών, Θεσσαλονίκη.





**ΠΕΡΙΟΔΙΚΗ ΕΚΘΕΣΗ** με τίτλο «Τα Καλίνδοια, μια αρχαία πόλη στη Μακεδονία», 15 Φεβρουαρίου 2007 – 31 Ιανουαρίου 2008, Αρχαιολογικό Μουσείο – ΙΣΤ' Εφορεία Προϊστορικών και Κλασικών Αρχαιοτήτων, Αρχαιολογικό Μουσείο Θεσσαλονίκης.



**ΘΕΑΤΡΙΚΗ ΠΑΡΑΣΤΑΣΗ** με τίτλο «Λεωφορείον ο Πόθος», του Τένεσι Ουίλιαμς, 22 Φεβρουαρίου – 18 Μαΐου 2008, ΚΘΒΕ, Θέατρο Εταιρίας Μακεδονικών Σπουδών, Θεσσαλονίκη.

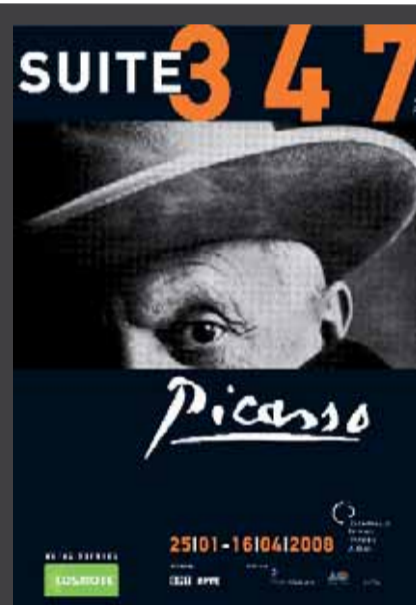

**ΕΚΘΕΣΗ** 347 χαρακτικών του Πικάσο, που δημιουργήθηκαν από 16 Μαρτίου μέχρι 5 Οκτωβρίου 1968, με τίτλο «Suite 347», 25 Ιανουαρίου – 16 Απριλίου 2008, Τελλόγλειο Ίδρυμα Τεχνών, Θεσσαλονίκη.



**ΕΚΘΕΣΗ** του Μάρκου Καμπάνη με τίτλο «Μονοτύπιες», 14 Μαρτίου – 3 Μαΐου 2008, Βιβλιοπωλείο ΜΙΕΤ (Τοιμακή 11), Θεσσαλονίκη.



**ΕΚΘΕΣΗ** φωτογραφιών και βίντεο-εγκαταστάσεων των Ντεϊμάντας Ναρκά-Βιτσους και Δέσποινας Μείμαρογλου, με τίτλο «Genius Seculi», 6 Μαρτίου – 30 Απριλίου 2008, Κρατικό Μουσείο Σύγχρονης Τέχνης, αποθήκη Β1-λμάνι, Θεσσαλονίκη.



**ΕΚΘΕΣΗ ΧΑΡΑΚΤΙΚΗΣ** με έργα από τη συλλογή του Μακεδονικού Μουσείου Σύγχρονης Τέχνης, με τίτλο «εν-τυπώσεις», 21 Μαρτίου – 20 Απριλίου 2008, αίθουσα «Ελευθερία» (Βενιζέλου & Κουντουριώτου), Δράμα.



**ΕΚΘΕΣΗ** 55 καλλιτεχνών, με τίτλο «Διαδρομές», 21 Μαρτίου – 27 Απριλίου 2008, Κρατικό Μουσείο Σύγχρονης Τέχνης σε συνεργασία με το Σύλλογο Εικαστικών Τεχνών ΒΕ και το Σύλλογο Αποφοίτων της Σχολής Καλών Τεχνών, Μονή Λαζαριστών, Θεσσαλονίκη.



**ΕΚΘΕΣΗ** «Ο Τόπος», μια έκθεση, μια προσέγγιση, ένα μουσείο, μια ιστορία. Η σύγχρονη τέχνη στην Ελλάδα μέσα από τις συλλογές του Μακεδονικού Μουσείου Σύγχρονης Τέχνης, 5 Μαρτίου – 31 Αυγούστου 2008, ΜΜΣΤ (Εγνατίας 154), Θεσσαλονίκη.



**ΕΚΘΕΣΗ ΖΩΓΡΑΦΙΚΗΣ** του Στέργιου Στάμου, με τίτλο «Inside - Out», 11 Μαρτίου – 10 Απριλίου 2008, γκαλερί Ζίνα Αθανασιάδου (Π.Π. Γερμανού 5), Θεσσαλονίκη.

## ΕΠΙΣΤΗΜΟΝΙΚΑ

ΕΝΔΙΑΦΕΡΟΥΝ

**ΕΚΘΕΣΗ** «Παραδοσιακή αρχιτεκτονική, 17ος – 19ος αιώνας. Δυτική Μακεδονία, Ύδρα – Αθήνα. Αποτυπώσεις 1926-1942», 28 Σεπτεμβρίου 2007 – 18 Απριλίου 2008, Εθνικό Ιστορικό Μουσείο (Μέγαρο Παλαιάς Βουλής, Σταδίου 13), Αθήνα.



**ΔΙΕΘΝΗΣ ΕΠΙΣΤΗΜΟΝΙΚΟ ΣΥΝΕΔΡΙΟ** με τίτλο «Εγκαταστάσεις επεξεργασίας νερού και υγρών αποβλήτων μικρής κλίμακας», 2 - 4 Μαΐου 2008, Τμήμα Μηχανικών Χωροταξίας, Πολεοδομίας και Περιφερειακής Ανάπτυξης του Πανεπιστημίου Θεσσαλίας σε συνεργασία με το Τμήμα Χημείας του ΑΠΘ, το Τμήμα Τεχνολογιών Αντιρρύπανσης του ΤΕΙ Δυτικής Μακεδονίας και το Τεχνικό Επιμελητήριο Ελλάδας - Τμήμα Μαγνησίας, Σκιάθου.

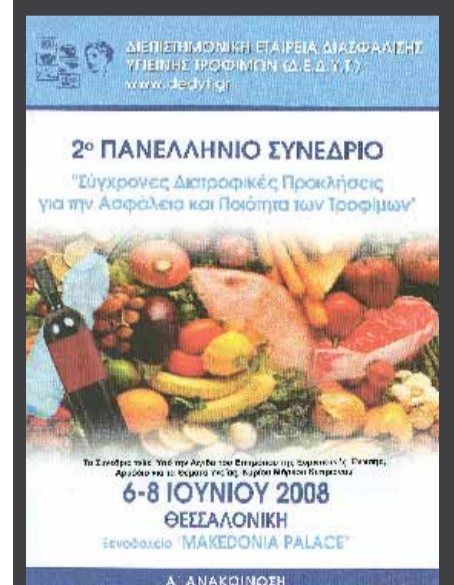

**2ο ΠΑΝΕΛΛΗΝΙΟ ΣΥΝΕΔΡΙΟ** «Σύγχρονες Διατροφικές Προκλήσεις για την Ασφάλεια και Ποιότητα των Τροφίμων», 6-8 Ιουνίου 2008, Θεσσαλονίκη, ξενοδοχείο Makedonia Palace, Θεσσαλονίκη.



## «ΜΠΛΟΚΑΡΙΣΜΑ» ΤΟΥ ΑΣΦΑΛΙΣΤΙΚΟΥ Ν/Σ ΜΕ ΚΑΘΕ ΝΟΜΙΜΟ ΜΕΣΟ



Αποφασισμένοι να προσφύγουν στο Συμβούλιο της Επικρατείας, αλλά και στο Ευρωπαϊκό Δικαστήριο Ανθρωπίνων Δικαιωμάτων, προκειμένου να "μπλοκάρουν" -έστω και μετά την ψήφισή του- το ασφαλιστικό νομοσχέδιο, που καταργεί την αυτοτέλεια του ταμείου τους (ΤΣΜΕΔΕ), είναι οι μηχανικοί της Κ. Μακεδονίας.

Την αποφασιστικότητα των μηχανικών να «πολεμήσουν» με κάθε νόμιμο μέσο, προκειμένου να καταπέσει το νομοσχέδιο, υπογράμμισε ο πρόεδρος του ΤΕΕ/ΤΚΜ, Τάσος Κονακλίδης, στη διάρκεια συνέντευξης Τύπου, που πραγματοποιήθηκε στις 18 Μαρτίου, στις εγκαταστάσεις της ΕΣΗΕΜ-Θ.

### ■ Συνέντευξη Τύπου

Στη συνέντευξη Τύπου συμμετείχαν ακόμη οι πρόεδροι της Ένωσης Μηχανικών Δημοσίων Υπαλλήλων Διπλωματούχων Ανωτάτων Σχολών Κ. Μακεδονίας (ΕΜΔΥΔΑΣ/ΚΜ), Χρήστος Μακρής, του Συνδέσμου Πτυχιούχων Εργοληπτών Δημοσίων Έργων της περιοχής (ΣΠΕΔΕΘ-ΚΜ), Γεώργιος Γάγαλης και του Συλλόγου Μελετητών Δημοσίων Έργων, Βασίλης Κωνσταντινίδης.



### «Αντισυνταγματική η καταλήστευση της περιουσίας των πολιτών»

Στη διάρκεια της συνέντευξης Τύπου, ο πρόεδρος του ΤΕΕ/ΤΚΜ επεσήμανε ότι **το συγκεκριμένο νομοσχέδιο είναι απαράδεκτο**, δεδομένου ότι **δεν έχει καν προηγηθεί η απαραίτητη αναλογιστική μελέτη**. «Θεωρούμε ότι είναι **αντισυνταγματικό** το να καταστρατηγείς την περιουσία των πολιτών», πρόσθεσε.

Υπογράμμισε δε, ότι **οι μηχανικοί δεν μπορούν να εμπιστευτούν στις εκάστοτε κυβερνήσεις τη διαχείριση των αποθεματικών του ταμείου τους**. Εξάλλου, εκτός από την προσφυγή στα δικαστήρια, αν το ασφαλιστικό νομοσχέδιο ψηφιστεί, το ΤΕΕ/ΤΚΜ έχει ταυτόχρονα προτείνει στα κεντρικά όργανα του Τεχνικού Επιμελητηρίου να **μην ορίσουν εκπροσώπους στη διοίκηση του Ενιαίου Ταμείου Ανεξάρτητα Απασχολούμενων**.



### Περί εγγυητικών επιστολών

Ιδιαίτερη έμφαση έδωσε ο κ. Κονακλίδης και στο θέμα της έκδοσης εγγυητικών επιστολών, αφού με το νομοσχέδιο προωθείται η ανάθεση της συγκεκριμένης αρμοδιότητας όχι πλέον στο αρμόδιο τμήμα του ΤΣΜΕΔΕ, αλλά σε ανεξάρτητη διεύθυνση. Η συγκεκριμένη διεύθυνση αποτελείται από μέλη που δεν έχουν όλα εμπειρία γύρω από το θέμα, οπότε τίθεται εν αμφιβόλω η δυνατότητά τους να διεκπεραιώνουν ορθώς το όλο εγχείρημα.

Ο κ. Κονακλίδης πρόσθεσε ότι **οι 98.000 ασφαλισμένοι μηχανικοί του ΤΣΜΕΔΕ περιμένουν να δουν κατά πόσον θα τηρηθούν οι πρόσφατες υποσχέσεις ότι το Ταμείο τους θα συνεχίσει να έχει αποφασιστικό ρόλο στην έκδοση εγγυητικών επιστολών προς τους μηχανικούς**, προκειμένου να παίρνουν μέρος σε διαγωνισμούς του Δημοσίου.

Το ΤΣΜΕΔΕ εκδίδει σήμερα **70.000-160.000 εγγυητικές επιστολές ετησίως**, δίνοντας στους ελεύθερους επαγγελματίες τη δυνατότητα να παραμένουν «εντός αγοράς», χωρίς να χρειαστεί να καταφεύγουν σε τράπεζες με δυσμενείς όρους.



### «Διάλογος ουσίας δεν γίνεται σε δύο εβδομάδες»

Ο πρόεδρος του ΤΕΕ/ΤΚΜ σημείωσε επίσης ότι οι μηχανικοί δεν προτίθενται να ανεχτούν την καταλήστευση του ασφαλιστικού τους ταμείου και τα κεκτημένα που έχουν διασφαλίσει από το 1934, με αποκλειστικά δική τους συνεισφορά και με μηδενική συμβολή κοινωνικών πόρων και κρατικής συμμετοχής (το έτος 2006, σε σύνολο εσόδων **643,2 εκατ. ευρώ για το ΤΣΜΕΔΕ**, η κρατική επιχορήγηση του «ταμείου των μηχανικών» είναι **μόλις 1,2 εκατ. ευρώ** και οι κοινωνικοί πόροι **2,8 εκατ.**).

«Για εμάς, η κατάσταση είναι κομβική. Πρέπει η κοινωνία, η πολιτεία και η κυβέρνηση να αντιληφθούν ότι έχουμε δίκιο και ότι αυτό ζητούμε: το δίκαιο και το ορθό», πρόσθεσε, ενώ κληθείς να σχολιάσει τη θέση της κυβέρνησης ότι γύρω από το νομοσχέδιο έχει γίνει δημόσιος διάλογος, απάντησε ότι **το σχέδιο νόμου βρέθηκε στα χέρια των φορέων μόλις δύο εβδομάδες πριν**, σε χρόνο δηλαδή που ασφαλώς δεν είναι αρκετός για να αναπτυχθεί διάλογος επί της ουσίας.

### Η Τράπεζα Αττικής

Στο μεταξύ, η ενοποίηση του ΤΣΜΕΔΕ σε ένα Ενιαίο Ταμείο θα σημαίνει αλλαγές και στη διοίκηση της Τράπεζας Αττικής, στην οποία το Ταμείο των Μηχανικών κατέχει ποσοστό 42% και μετέχει στο διοικητικό της συμβούλιο (με έξι μέλη).

Με την ενοποίηση του ΤΣΜΕΔΕ, οι σημερινές αρμοδιότητές του στην Τράπεζα Αττικής θα «περάσουν» στο 13μελές διοικητικό συμβούλιο του Ενιαίου Ταμείου. «Επομένως, και η Τράπεζα Αττικής, πολύ πιο εύκολα πλέον θα είναι ελεγχόμενη από την εκάστοτε κυβέρνηση», τονίστηκε στη συνέντευξη Τύπου.

### ΤΣΜΕΔΕ: Ταμείο αποθεματικών και πλεονασμάτων

Σήμερα, το ελληνικό δημόσιο οφείλει στο ΤΣΜΕΔΕ ποσόν της τάξης των 300 εκατ. ευρώ, σωρευμένο την τελευταία 20ετία από την τριμερή χρηματοδότηση (το ποσόν αυτό αντιστοιχεί σε περίπου 10% των αποθεματικών του Ταμείου και για να εξοφληθεί -με βάση τους σημερινούς ρυθμούς καταβολής των οφειλών- θα χρειαζόταν 250 χρόνια!). Το Ταμείο αναμένεται να κλείσει την τρέχουσα χρήση 2008 με **πλεόνασμα 235 εκατ. ευρώ**.

Επίσης, μέσω του «πόρου υπέρ ΕΜΠ», οι μηχανικοί χρηματοδοτούν την ανώτατη τεχνική εκπαίδευση, τις σπουδές τους και τις σπουδές των επόμενων γενιών μηχανικών (μόνο το 2005, το ΤΣΜΕΔΕ έδωσε 29,5 εκατ. ευρώ για την παιδεία).

### Μείωση συντάξεων έως 40%

**Μείωση συντάξεων έως 40%** για τους παλιότερους μηχανικούς και ως **20% για αυτούς που θα «βγουν» στη σύνταξη μετά το 2013**, φέρνει το ασφαλιστικό νομοσχέδιο, σύμφωνα με τον πρόεδρο της ΕΜΔΥΔΑΣ, Χρήστο Μακρής, ο οποίος εξέφρασε την πεποίθησή ότι **«το συγκεκριμένο νομοσχέδιο θα είναι η ταφόπλακα των μηχανικών»**. Κατά τον ίδιο, η ΕΜΔΥΔΑΣ είναι αποφασισμένη να φτάσει μέχρι το τέρμα, για να μην περάσει το νομοσχέδιο.



11/350 ΤΕΥΧΟΣ  
1 ΑΠΡΙΛΙΟΥ 2008

## ΕΚΤΑΚΤΗ ΣΥΝΕΔΡΙΑΣΗ ΤΗΣ ΑΝΤΙΠΡΟΣΩΠΕΙΑΣ ΤΟΥ ΤΕΕ/ΤΚΜ



Η 1η Έκτακτη Συνεδρίαση της Αντιπροσωπείας του ΤΕΕ/ΤΚΜ πραγματοποιήθηκε τη Τετάρτη 12.3.2008 και ώρα 19.30 μ.μ. στα γραφεία του Τμήματος με μοναδικό θέμα ημερήσιας διάταξης το «Ασφαλιστικό» και αποφάσισε τα εξής:

- Συνέχιση των απεργιακών κινητοποιήσεων.
- Συνέντευξη τύπου του Προέδρου της Δ.Ε. του ΤΕΕ/ΤΚΜ μαζί με τους Προέδρους των υπόλοιπων Συλλογικών Οργάνων, σχετικά με το νομοσχέδιο που προωθεί η κυβέρνηση για το ασφαλιστικό, τη Τρίτη 18 Μαρτίου.
- Προσφυγή στο Συμβούλιο της Επικρατείας και στο Ευρωπαϊκό Δικαστήριο Ανθρωπίνων Δικαιωμάτων για την συνταγματικότητα του νομοσχεδίου.
- Κατάθεση ατομικών προσφυγών με τη συνδρομή του ΤΕΕ στα δικαστήρια.
- Παραπομπή στο Πειθαρχικό των Μηχανικών Βουλευτών που θα ψηφίσουν το νομοσχέδιο.
- Απόσυρση όλων των μελών του ΤΕΕ από το Δ.Σ. του ΤΣΜΕΔΕ και μετά την ψήφιση του νόμου, μέχρι την οριστική κατάργηση του νομοσχεδίου.
- Μπλοκάρισμα όλων των δημοπρασιών έργων που χρηματοδοτούνται από το Γ' ΠΚΣ ή ΕΣΠΑ.
- Απόφαση της Αντιπροσωπείας του ΤΕΕ για μη ορισμό μελών στο νέο Δ.Σ. του ΕΤΑΑ. Τα μέλη του Δ.Σ. που θα οριστούν πιθανόν από την Υπουργό στο νέο Συμβούλιο, θα υποστούν πειθαρχικές κυρώσεις από το Πειθαρχικό Συμβούλιο του ΤΕΕ.
- Να προτείνει στη Αντιπροσωπεία του ΤΕΕ την προσωρινή παραίτηση από τις επιβλέψεις ιδιωτικών έργων, όλων των μηχανικών, λόγω συμμετοχής τους στις κινητοποιήσεις και αδυναμίας ουσιαστικής άσκησης των καθηκόντων επίβλεψης.

### Ιδιοκτήτες ακινήτων, αντί για μηχανικούς

Τον κίνδυνο η ανάληψη και κατασκευή έργων να «περάσει» στους ιδιοκτήτες ακινήτων, αποκλείοντας τους μηχανικούς, επεσήμανε ο πρόεδρος του ΣΠΕΔΕΘ-ΚΜ, Γεώργιος Γάγαλης. Όπως είπε, η δυνατότητα του ΤΣΜΕΔΕ για εγγυοδοσία αποτελεί μεγάλο πυλώνα ανάπτυξης για τους μηχανικούς. «Σήμερα, για ένα μικρό έργο 1 εκατ. ευρώ, απαιτούνται εγγυητικές επιστολές 320.000 ευρώ, που τις καλύπτει το ΤΣΜΕΔΕ, με εγγύηση τις συντάξεις μας. Σε αντίστοιχη περίπτωση, η Τράπεζα θα ζητούσε "καλύμματα" 400.000 ευρώ και ενέχυρα σε ακίνητα. Στην περίπτωση που τα πράγματα προχωρήσουν, εν ολίγοις, δεν θα χρειάζεται πλέον να είσαι μηχανικός για να κατασκευάσεις έργα, αλλά ιδιοκτήτης ακινήτων», είπε χαρακτηριστικά.

### Επαγγελματικός θάνατος για νέους και «μικρούς»

Επαγγελματικό «θάνατο» για τους νέους μηχανικούς θα σηματοδοτούσε ενδεχόμενη αλλαγή στο καθεστώς των εγγυητικών επιστολών, όπως προέκυψε από την τοποθέτηση του προέδρου του Συλλόγου Μελετητών Δημοσίων Έργων, Βασίλη Κωνσταντινίδη. «Δεν μπορείς να ζητάς εγγυητικές επιστολές τέτοιας αξίας από νέους μηχανικούς, που τώρα ξεκινούν και μπορεί να μη μπορούν καν να πληρώσουν τη συνδρομή τους προς το ΤΣΜΕΔΕ», συμπλήρωσε και πρόσθεσε ότι οι συγκεκριμένες αλλαγές ενδέχεται να προωθούνται υπό την πίεση μεγάλων εργοληπτικών της Αττικής, ώστε οι «μικροί» να θεθούν εκτός αγοράς.

### Οι παρευρισκόμενοι

Από πλευράς των συλλόγων των μηχανικών, παρών στη συνέντευξη ήταν ο πρόεδρος του Συλλόγου Αγρονόμων Τοπογράφων Βορείου Ελλάδος, Άκης Μουρμουρής, ενώ από το ΤΕΕ/ΤΚΜ παραβρέθηκαν ο αντιπρόεδρος και ο γενικός γραμματέας της διοικούσας επιτροπής (ΔΕ), Δημήτρης Γαλνός και Πάρις Μπίλιας αντίστοιχα, ο πρόεδρος και ο αντιπρόεδρος της Αντιπροσωπείας, Κυριάκος Μουρατίδης και ο Ανθιμος Αμανατίδης, και τα μέλη της Δ.Ε., Σωκράτης Φάμελλος, Δημήτρης Μήτρου και Βασίλης Γκουντής.

### Δυναμικές κινητοποιήσεις

Οι μηχανικοί –που, σημειώτεον, συνεχίζουν τις κινητοποιήσεις τους τουλάχιστον μέχρι το τέλος Μαρτίου, πραγματοποιήσαν πανελλαδική απεργία/αποχή την Τετάρτη 19 και την Πέμπτη 20 του μηνός. Μάλιστα, την Τετάρτη το πρωί πραγματοποιήθηκε συγκέντρωση έξω από τις εγκαταστάσεις του ΤΕΕ/ΤΚΜ, στη Ζεύξειδος, στη διάρκεια της οποίας οι παρευρισκόμενοι διατράνωσαν την κάθετη αντίθεσή τους στις προωθούμενες αλλαγές στο ασφαλιστικό, ενώ ακολούθησε πορεία διαμαρτυρίας. Την Τρίτη 18 Μαρτίου, εκτός από τη συνέντευξη Τύπου, πραγματοποιήθηκε και στάση εργασίας των μηχανικών δημοσίων υπαλλήλων, με αποτέλεσμα να ματαιωθούν προγραμματισμένες δημοπρασίες έργων.

### Συναντήσεις με βουλευτές και φορείς μηχανικών

Εξάλλου, στις 17 Μαρτίου έκλεισε και ο κύκλος ενημερωτικών συναντήσεων για το ασφαλιστικό, που άνοιξε με τους βουλευτές Θεσσαλονίκης η διοικούσα επιτροπή του ΤΕΕ/ΤΚΜ, σε μια προσπάθεια να ενημερώσει τους εκπροσώπους του ελληνικού κοινοβουλίου για την επιτακτική ανάγκη διατήρησης της αυτοτέλειας του «ταμείου των μηχανικών» (ΤΣΜΕΔΕ). Οι ενημερωτικές συναντήσεις είχαν ξεκινήσει στις 16 Φεβρουαρίου και σε αυτές συμμετείχαν –με χρονική σειρά– οι βουλευτές της Νέας Δημοκρατίας, του ΠΑΣΟΚ και του ΚΚΕ και του Συνασπισμού.

Η απόφαση και διοργάνωση των κινητοποιήσεων αποτέλεσαν «καρπύ» στενής συνεργασίας μεταξύ του ΤΕΕ/ΤΚΜ και των συλλόγων των μηχανικών. Το θέμα του ασφαλιστικού και των κινητοποιήσεων ετέθη επί τάπητος στη διάρκεια σύσκεψης που πραγματοποιήθηκε στις 14 Μαρτίου, στην οποία συμμετείχαν οι πρόεδροι της ΕΜΔΥΔΑΣ/ΚΜ, Χρήστος Μακρής, του ΣΠΕΔΕΘ-ΚΜ, Γεώργιος Γάγαλης, του ΣΜΕΔΕΚΕΜ, Βασίλης Κωνσταντινίδης και του ΣΑΘ, Βίκυ Ευταξιά, καθώς επίσης και ο ειδικός γραμματέας του ΣΜΗΒΕ, Αθανάσιος Κολότσιος.

Στη συνεδρίαση ήταν παρόντες:

- από τα μέλη της Αντιπροσωπείας του ΤΕΕ/ΤΚΜ, από το **Νομό Θεσσαλονίκης** οι: Βακαλόπουλος Άγγελος, Βλαχοκόστας Χρίστος, Γάγαλης Γεώργιος, Γαλνός Δημήτρης, Γκουντής Βασίλειος, Γούτα Πασχαλίνα, Γραμμένος Οδυσσεύς, Δαρδαμάνης Ιωάννης, Ευσταθίου Ευστάθιος, Ζαχαριάδης Φίλιππος, Ζώκας Νικόλαος, Κολοβός Σπυρίδων, Κονακλίδης Αναστάσιος, Κωνσταντινίδης Βασίλειος, Λαδόπουλος Σάββας, Λεκιδής Βασίλειος, Λυσαρίδης Κωνσταντίνος, Μάνου Θεοδώρα, Μήτρου Δημήτρης, Μουρατίδης Κυριάκος, Μπίλιας Παρίσης, Νικολαΐδης Αλέξανδρος, Πάππα Όλγα, Παυλούδη Μερσίνα, Πέρκα Θεοπίστη, Πετρινιδίου Μαρία, Πεχλιβάνου Αικατερίνη, Πουσκούρης Άγγελος, Πρέντζας Σωτήριος, Σιδηροπούλου Ευμορφίλη, Σοϊλεμετζίδου Κυριακή, Φάμελλος Σωκράτης, Φουντουλίδου Ελένη, Χρηστίδου Ερμύνη, Ψημμένος Σωτήριος, από το **Νομό Ημαθίας** οι: Μιχαλίας Γεώργιος, Παγώνης Ιωάννης, από το **Νομό Κιλκίς** οι: Αμοιρίδης Ηλίας, Κεμεντσεσιδής Παναγιώτης, από το **Νομό Πέλλας** οι: Ανδρεάδου Παρθένα, Τομόσογλου Κυριάκος, Φωτιάδης Γεώργιος, από το **Νομό Πιερίας** οι: Οικονόμου Γεώργιος, Σινωπίδης Εμμανουήλ, από το **Νομό Σερρών** οι: Λογοθετίδης Σταύρος, Σταυρόπουλος Χριστόδουλος, Φωταρούδης Αλέξανδρος, από το **Νομό Χαλκιδικής** οι: Αμνατιδής Άνθιμος, Κυρίτσης Βασίλειος, Τοπικίδης Ματθαίος
- από τα **Διοικητικά Συμβούλια των Συλλόγων Μηχανικών** οι : Βανδώρος Αλέξιος, Δημητριάδης Σωκράτης, Ευταξιά Βίκυ, Ιορδανίδου Μαρία, Καζάνος Γιάννης, Καλαϊτζίδης Λουκάς, Κεμαλετζίδου Όλγα, Κερκερή Τάνια, Μακρής Χρήστος, Μαμουλής Δημήτρης, Μανασσής Γιώργος, Μουρμουρής Άκης, Μπέλλας Βασίλης, Στρακαλής Βασίλης, Σέμψης Ισίδωρος, Σιδηρόπουλος Μπάμπης, Σίσκος Ιωάννης, Τοκμακίδης Παναγιώτης, Τσελεπίδης Σάββας, Χατζηνάκος Γιώργος
- από την **Αντιπροσωπεία του ΤΕΕ** οι: Μακέδος Κωνσταντίνος, Μακράκης Νίκος, Μπούρας Βενέτης, Κωτούλας Δημήτρης, Πετρινιδίου Ηλίας, Τσιάφης Γιώργος, Χηράκη Ελένη

απόντες:

- από το **Νομό Θεσσαλονίκης** οι Αικατερινάρης Νικόλαος, Κωτούλας Λεωνίδα, Μήτσας Περικλής, Μίχου Σουλτάνα, Πίλτοης Γιάννης, Ράλλη Πηνελόπη, Ρεντζεπέρης Ιωάννης, από το **Νομό Ημαθίας** ο Ουρσουζίδης Γιώργος, από το **Νομό Κιλκίς** ο Λιαρετίδης Ιωάννης και από το **Νομό Πιερίας** ο Νταγλιούδης Αντώνης

## ΑΝΟΙΧΤΟΣ ΑΡΧΙΤΕΚΤΟΝΙΚΟΣ ΔΙΑΓΩΝΙΣΜΟΣ ΓΙΑ ΤΗ «Δ. ΑΕΡΟΠΑΓΙΤΟΥ»

Ανοιχτό αρχιτεκτονικό διαγωνισμό ιδεών, με τίτλο «Δ. Αεροπαγίτου 2008: αντιμετώπιση των πίσω όψεων των διατηρητέων κτηρίων επί της Διονυσίου Αεροπαγίτου 17 και 19», προκήρυξε το ηλεκτρονικό περιοδικό «greekarchitects.gr».

Στόχος του διαγωνισμού είναι να επιτευχθεί, μέσω της σχεδιαστικής πρότασης, η καλύτερη δυνατή συμβίωση του Νέου Μουσείου Ακροπόλεως με τα διατηρητέα κτίρια. Επίσης, μέσα από τις προτάσεις που θα κατατεθούν επιδιώκεται να γίνει φανερό ότι η διαμόρφωση των πίσω όψεων είναι όχι μόνο μία δυνατή απάντηση αλλά μία ιδιαίτερα αξιόλογη επιλογή και ότι η σκέψη για κατεδάφιση των κτηρίων της Δ. Αεροπαγίτου 17 και 19 είναι μία αβασάνιστη και αναίτια λύση.

Την κριτική επιτροπή του διαγωνισμού αποτελούν οι εξής (αλφαβητικά): Stephen Antonakos (καλλιτέχνης), Δημήτρης Αντωνάκης (αρχιτέκτων), Κώστας Βαρώτσος (ζωγράφος), Νίκος Γεωργιάδης (αρχιτέκτων), Μάρω Καρδαμίτση-Αδάμη (αρχιτέκτων, αναπλ. καθηγήτρια ΕΜΠ), Γιάννης Κίζης (αρχιτέκτων, αναπλ. καθηγητής ΕΜΠ), Τάσος Κωτσιόπουλος (αρχιτέκτων, καθηγητής ΑΠΘ), François Loyer (Directeur de recherche au CNRS, Centre André-Chastel, Université de Paris-Sorbonne), Μπούκη Μπαμπάλου-Νουκάκη (αρχιτέκτων, καθηγήτρια ΕΜΠ), Γιώργος Πανέτσος (αρχιτέκτων, αναπλ. καθηγητής

Πανεπιστημίου. Πατρών), Αλέξανδρος Τομπάζης (αρχιτέκτων), Παναγιώτης Τουρνικιώτης (αρχιτέκτων, αναπλ. καθηγητής ΕΜΠ), Κατερίνα Τσιγαρίδα (αρχιτέκτων), Γιάννης Τσιώμης (αρχιτέκτων, Professeur à l'EHESP et aux Ecoles d'Architecture Paris-Belleville et Paris La Villette) και Κώστας Τσόκλης (καλλιτέχνης).

Ο διαγωνισμός έχει ήδη ξεκινήσει από τις 3 Μαρτίου 2008 και η καταληκτική ημερομηνία για την κατάθεση των προτάσεων είναι η **6 Μαΐου 2008**. Τα βραβεία χρηματοδοτούνται εξ' ολοκλήρου από το [greekarchitects.gr](http://greekarchitects.gr) και είναι τα ακόλουθα:

- 1ο Βραβείο: 4.000 (τέσσερις χιλιάδες) ευρώ
- 2ο Βραβείο: 2.500 (δύο χιλιάδες πεντακόσια) ευρώ
- 3ο Βραβείο: 1.400 (χίλια τετρακόσια) ευρώ
- Α' Έπαινοι: 700 (επτακόσια) ευρώ (3 συμμετοχές)
- Β' Έπαινοι: 500 ευρώ (πεντακόσια) ευρώ (3 συμμετοχές)

σε δωροεπιταγή των εκδόσεων «Μεταίχμιο»

Όλες οι προτάσεις θα δημοσιευθούν στην ιστοσελίδα του [greekarchitects.gr](http://greekarchitects.gr) και οι βραβευμένες προτάσεις θα παρουσιαστούν με εκτενή τρόπο. Όλες οι προτάσεις θα παρουσιαστούν σε χώρο εκθέσεων στην Αθήνα το φθινόπωρο.

Ακόμη, το [greekarchitects.gr](http://greekarchitects.gr) θα αποστείλει το **1ο βραβείο** στο ΥπΠο και στο ΥΠεΧωΔΕ με στόχο την διερεύνηση της εφαρμογής του ενόψει των επίσημων εγκαινίων του Νέου Μουσείου της Ακρόπολης (NMA) που προγραμματίζονται για το 2009.

Για περισσότερες πληροφορίες και για τους όρους συμμετοχής, οι ενδιαφερόμενοι μπορούν να επισκεπτούν τη σελίδα του διαγωνισμού στη διεύθυνση: [www.greekarchitects.gr/competition](http://www.greekarchitects.gr/competition).

## ΠΡΟΓΡΑΜΜΑ ΜΕΤΑΠΤΥΧΙΑΚΩΝ ΣΠΟΥΔΩΝ

Τα Τμήματα Αρχιτεκτόνων Μηχανικών, Πολιτικών Μηχανικών, Τοπογράφων Μηχανικών, Μηχανολόγων Μηχανικών, Ηλεκτρολόγων Μηχανικών και Μηχανικών Υπολογιστών, Χημικών Μηχανικών καθώς και το Γενικό Τμήμα της Πολυτεχνικής Σχολής του Αριστοτελείου Πανεπιστημίου Θεσσαλονίκης οργανώνουν Διατμηματικό Πρόγραμμα Μεταπτυχιακών Σπουδών (ΔΠΜΣ) στο αντικείμενο «Προστασία, Συντήρηση και Αποκατάσταση Μνημείων Πολιτισμού».

Το ΔΠΜΣ έχει δύο κατευθύνσεις:

**Κατεύθυνση Α' - Προστασία, Συντήρηση και Αποκατάσταση Αρχιτεκτονικών Μνημείων (έως 30 μεταπτυχιακοί φοιτητές).**

**Κατεύθυνση Β' - Προστασία, Συντήρηση και Αποκατάσταση Έργων Τέχνης και Μηχανισμών (έως 10 μεταπτυχιακοί φοιτητές).**

Η έναρξη λειτουργίας του ΔΠΜΣ θα γίνει τον Σεπτέμβριο του 2008.

Οι Μεταπτυχιακές Σπουδές οδηγούν στη λήψη Μεταπτυχιακού Διπλώματος Ειδικεύσεως (ΜΔΕ) μετά από κύκλο σπουδών διάρκειας τριών (3) ακαδημαϊκών εξαμήνων και στη συνέχεια, για όσους εκδηλώσουν ενδιαφέρον, σε Διδακτορικό Δίπλωμα (ΔΔ).

• Στο ΔΠΜΣ γίνονται δεκτές αιτήσεις υποψηφιότητας, όπως ο νόμος ορίζει, αποφοίτων ή τελειόφοιτων (εφόσον αποφοιτήσουν μέχρι τον Ιούνιο του 2008) Τμημάτων Πολυτεχνικών Σχολών της χώρας, αποφοίτων Τμημάτων Θεωρητικής και Θετικής κατεύθυνσης Ελληνικών Α.Ε.Ι., καθώς και ισοτίμων Σχολών και Τμημάτων της χώρας και του Εξωτερικού.

• Η επιλογή των σπουδαστών θα γίνει σύμφωνα με τις διαδικασίες του άρθρου 12 του Ν.2083/92. Για την αξιολόγηση θα ληφθούν υπόψη ο γενικός βαθμός διπλώματος ή πτυχίου, η επίδοση στα συναφή προς το ΔΠΜΣ προπτυχιακά μαθήματα, το θέμα και η επίδοση στη διπλωματική εργασία, εφ' όσον υπάρχει, η καλή γνώση ξένων γλωσσών και ιδίως της Αγγλικής, η τυχόν ερευνητική και επαγγελματική δραστηριότητα του υποψηφίου καθώς και οι συστατικές επιστολές. Σε περίπτωση αριθμού υποψηφίων μεγαλύτερου από τις προβλεπόμενες θέσεις οι υποψήφιοι θα κληθούν για προσωπική συνέντευξη.

• Η επιλογή των σπουδαστών θα γίνει βάσει των μορίων της αξιολόγησης του φακέλου που υποβάλλεται (80%) και της προφορικής συνέντευξης (20%).

• Οι ενδιαφερόμενοι καλούνται να υποβάλουν αίτηση μέχρι τις **18 Απριλίου 2008** στη γραμματεία του Διατμηματικού Προγράμματος Μεταπτυχιακών Σπουδών, (κα Τριανταφυλλίδη), από 12:00' έως 14:00', τηλ. 2310-99.5559, 99.5483 (+Fax) ή να αποστειλούν ταχυδρομικά στη διεύθυνση:

Αριστοτέλειο Πανεπιστήμιο Θεσσαλονίκης  
Πολυτεχνική Σχολή Α.Π.Θ., Τμήμα Αρχιτεκτόνων Μηχανικών, Τ.Θ. 459

Πανεπιστημιούπολη. 54124 Θεσσαλονίκη  
με την ένδειξη για το "Διατμηματικό Πρόγραμμα Μεταπτυχιακών Σπουδών «Προστασία, Συντήρηση και Αποκατάσταση Μνημείων Πολιτισμού» της Πολυτεχνικής Σχολής του Α.Π.Θ.

Σχετικές πληροφορίες παρέχονται από τη γραμματεία του ΔΠΜΣ, κα Ν. Τριανταφυλλίδη τηλ. 2310-99.5559, 99.5483 (+Fax).



## ΕΘΝΙΚΟ ΣΥΝΕΔΡΙΟ «ΑΚΟΥΣΤΙΚΗ 2008»

Εάνθη, 29 Σεπτεμβρίου

«Παράθυρο» στα αποτελέσματα της πρόσφατης έρευνας στο πεδίο της Ακουστικής αναμένεται να ανοίξει το εθνικό συνέδριο «ΑΚΟΥΣΤΙΚΗ 2008», που διοργανώνει από τις **29 Σεπτεμβρίου ως την 1η Οκτωβρίου**, στην Πολυτεχνική Σχολή της Ξάνθης, το Ελληνικό Ινστιτούτο Ακουστικής ΕΛΙΝ.Α (μέλος της European Acoustics Association), σε συνεργασία με το Τμήμα Αρχιτεκτόνων Μηχανικών ΔΠΘ.

Οι θεματικές ενότητες του συνεδρίου είναι οι εξής: γενική, θεωρητική και εφαρμοσμένη ακουστική, ψηφιακή επεξεργασία ήχου, επεξεργασία ομιλίας και λόγου, έλεγχος θορύβων και δονήσεων, περιβαλλοντική ακουστική - ηχορύπανση, ηλεκτροακουστική, κτηριακή, μουσική, υποβρύχια και ατμοσφαιρική ακουστική, ψυχοακουστική, υπέρηχοι και εφαρμογές, ακουστικές μετρήσεις και όργανα, ακουστική εκπομπή.

Οι ενδιαφερόμενοι να συμμετάσχουν στο συνέδριο ως εισηγητές καλούνται να υποβάλλουν τις περιλήψεις των εισηγήσεών τους μέχρι τις **18/4/2008**. Θα ειδοποιηθούν για την αποδοχή της εργασίας τους

ως τις **26/5/2008**, ώστε να υποβάλλουν το πλήρες κείμενο της εισηγήσεώς τους μέχρι **1/9/2008**.

Οι περιλήψεις πρωτότυπων εργασιών (με τίτλο, θεματική ενότητα, πλήρη στοιχεία των συγγραφέων και κείμενο 150 - 200 λέξεων σε ψηφιακή μορφή Word) θα αποσταλούν ηλεκτρονικά ή ταχυδρομικά (ψηφιακό αρχείο και εκτύπωση) στην Οργανωτική Επιτροπή του Συνεδρίου, Email: [acoustics2008@arch.duth.gr](mailto:acoustics2008@arch.duth.gr), υπόψη κ. Ν. Μπάρκα, Τμήμα Αρχιτεκτόνων ΔΠΘ, Βασ. Σοφίας 12, Ξάνθη 67100, τηλ.: 2541-79356, fax: 25410-79350, ή στον Πρόεδρο του ΕΛΙΝΑ κ. Αθ. Τροχίδη, Γενικό Τμήμα Πολυτεχνικής Σχολής ΑΠΘ, τηλ.: 2310-995927 fax: 2310-995928, Email: [trohidis@gen.auth.gr](mailto:trohidis@gen.auth.gr)

Αναλυτικές πληροφορίες για την Επιστημονική και Οργανωτική Επιτροπή του Συνεδρίου, τις διαδικασίες και το κόστος συμμετοχής, καθώς και τη φιλοξενία συναφών εμπορικών εκθέσεων, έχουν καταχωρηθεί στην ιστοσελίδα του ΕΛΙΝΑ: [www.wcl.ee.upatras.gr/helina](http://www.wcl.ee.upatras.gr/helina)



## ΜΕ ΜΙΑ ΜΑΤΙΑ



### ΠΤΥΧΙΑ ΙΣΟΤΙΜΑ ΜΕ MASTER ΣΤΑ ΕΛΛΗΝΙΚΑ ΠΟΛΥΤΕΧΝΕΙΑ

Τα πτυχία των πολυτεχνείων της χώρας θα αναγράφουν πλέον ότι είναι ισότιμα με ευρωπαϊκά master. Ταυτόχρονα, η πολυτεχνική κοινότητα ζητά από το υπ. Παιδείας να προχωρήσει στην έκδοση του απαιτούμενου προεδρικού διατάγματος για την επίσημη αναγνώριση της ισοτιμίας αυτής. Ειδικότερα, σε συνάντηση που συμμετείχαν οι πρυτανικές αρχές ΕΜΠ και Πολυτεχνείου Κρήτης και οι κοσμήτορες πέντε πολυτεχνικών σχολών, μαζί με τον υφυπουργό ΠΕΧΩΔΕ κ. Θεμιστοκλή Ξανθόπουλο (πρώην πρύτανη ΕΜΠ), τον πρόεδρο του ΤΕΕ κ. Ιωάννη Αλαβάνο κ.ά. αποφασίστηκε ότι «τα χορηγούμενα διπλώματα από τα Πολυτεχνικά Τμήματα και Σχολές ενιαίου και αδιάσπαστου πενταετούς κύκλου σπουδών της χώρας, μετά από επιτυχή παρακολούθηση μαθημάτων επί 10 εξαμήνων και την εκπόνηση πρωτοτύπου διπλωματικής εργασίας ερευνητικού χαρακτήρα διαρκείας τουλάχιστον ενός εξαμήνου είναι ισότιμα με τα Ευρωπαϊκά Master πενταετούς διάρκειας ή 10 εξαμήνων».

(Η Καθημερινή 18/3/2008)

### «ΚΑΙ ΜΕ ΤΟ ΝΟΜΟ» Η ΠΑΡΑΧΩΡΗΣΗ ΤΩΝ ΛΙΜΑΝΙΩΝ

Υπερψηφίστηκε από τη Βουλή, μετά από ονομαστική ψηφοφορία που είχε ζητήσει το ΠΑΣΟΚ, το άρθρο 3 του νομοσχεδίου για τις Συμβάσεις Παραχώρησης μεταξύ του Ελληνικού Δημοσίου και των Οργανισμών Λιμένος Πειραιώς και Θεσσαλονίκης. Το συγκεκριμένο άρθρο υπερψηφίστηκε από 152 Βουλευτές ενώ καταψηφίστηκε από 144 Βουλευτές σε σύνολο 296 ψηφισάντων. Ακολούθως, ψηφίστηκαν -κατά πλειοψηφία- και τα υπόλοιπα άρθρα του νομοσχεδίου.

(Ελευθέρος Τύπος 18/3/2008)

### ΑΠΕΙΛΗ ΓΙΑ ΠΥΡΙΝΟ «ΤΣΟΥΝΑΜΙ» ΣΕ ΧΑΛΚΙΔΙΚΗ, ΠΕΛΟΠΟΝΝΗΣΟ, ΕΥΒΟΙΑ

SOS για τον κίνδυνο μεγάλων πυρκαγιών σε δάση όπου έχουν συσσωρευθεί μεγάλες ποσότητες από ξερόχορτα, κλαδιά και ρητίνη εκπέμπουν οι ειδικοί, εν όψει του καλοκαιριού και της δεύτερης συνεχόμενης χρονιάς ξηρασίας. Ταυτόχρονα, κάνουν λόγο για τις μεγαπυρκαγιές, το νέο, πλέον καταστροφικό είδος φωτιάς που προκαλείται από τις ιδιαίτερα ξηρές συνθήκες σε συνδυασμό με την έλλειψη υγρασίας του εδάφους και της αλλαγής των κλιματικών συνθηκών. Οι ειδικοί επισημαίνουν ότι οι μεγαπυρκαγιές - όπως αυτή της Ηλείας πέρυσι - έχουν τεράστιο πυρίνο μέτωπο με αποτέλεσμα η κατάσβεση να είναι ιδιαίτερα δύσκολη, ενώ βασικό χαρακτηριστικό τους είναι ότι διαρκούν μέρες και κατακαίει εκτάσεις εκατοντάδων χιλιάδων στρεμμάτων. «Το φαινόμενο των μεγαπυρκαγιών αναμένεται να κάνει όλο και πιο συχνά την εμφάνισή του στην Ελλάδα και ο μόνος τρόπος για να μη θρηνήσουμε μεγαλύτερες απώλειες απ' ό,τι πέρυσι το καλοκαίρι είναι τα μέτρα πρόληψης», τονίζουν. Σύμφωνα με τις εκτιμήσεις του κ. Παύλου Κωνσταντινίδη, από το Ινστιτούτο Δασικών Ερευνών, ανάμεσα στις περιοχές που κινδυνεύουν περισσότερο περιλαμβάνονται η Σιθωνία, η Θεσπρωτία, τα δάση από την Κορινθία έως την Επίδαυρο, η Σκόπελος, η Μυτιλήνη, η Χίος και η Βόρεια Εύβοια.

(Τα Νέα 18/3/2008)

### ΑΝΟΙΓΕΙ ΤΟ ΔΙΕΘΝΕΣ ΠΑΝΕΠΙΣΤΗΜΙΟ

Ανοίγει τις πόρτες του για να υποδεχθεί 35 φοιτητές το Διεθνές Πανεπιστήμιο στη Θεσσαλονίκη. Όπως ανακοίνωσε ο υπ. Παιδείας Ευρ. Στυλιανίδης, η έναρξη των μαθημάτων του 1ου μεταπτυχιακού κύκλου θα γίνει στις 28 Μαρτίου, ενώ προχωρούν και οι διαδικασίες αξιοποίησης στο κέντρο της Μηχανιώνας, όπου θα αναπτυχθούν στο άμεσο μέλλον και οι υποδομές για τη φιλοξενία προπτυχιακών τμημάτων. Στόχος είναι να προσελκύσει Έλληνες του εξωτερικού και φοιτητές των Βαλκανίων. Το πρώτο μεταπτυχιακό πρόγραμμα θα αναφέρεται στην Οργάνωση και Διοίκηση Επιχειρήσεων και θα έχει διάρκεια 22 μήνες.

(Εθνος 17/3/2008)

### 150 ΝΕΕΣ ΣΧΟΛΙΚΕΣ ΜΟΝΑΔΕΣ ΩΣ ΤΟ 2012

Στο 4% στοχεύει να μειώσει τη διπλωβάρδια στα σχολεία του νομού Θεσσαλονίκης το υπουργείο Παιδείας, κατασκευάζοντας έως το 2012, 150 νέες μονάδες, ανακοίνωσε χθες ο υπουργός Ευριπίδης Στυλιανίδης, από τη συμπρωτεύουσα, τονίζοντας: Στόχος μας είναι να καλύψουμε την αδικία του παρελθόντος και να δώσουμε ίσες ευκαιρίες για μόρφωση στη νέα γενιά της Θεσσαλονίκης. Ο συγκεκριμένος νόμος σήμερα, είναι η πρώτη περιοχή σε απορροφητικότητα εθνικών πόρων για τη σχολική στέγη [...] Το υπουργείο Παιδείας έχει εξασφαλίσει ήδη από το Δ' ΚΠΣ 2,2 δισεκατομμύρια ευρώ, για την περίοδο 2008-2013, η πλειοψηφία των οποίων θα διατεθεί για την επιμόρφωση, ενώ είναι το πρώτο στην απορρόφηση κονδυλίων από ευρωπαϊκά ταμεία (80%).

(Αδέσμευτος Τύπος 18/3/2008)

### ΑΠΟΦΑΣΗ ΓΙΑ ΤΗΝ ΟΙΚΙΣΤΙΚΗ ΑΝΑΠΤΥΞΗ 13 ΔΗΜΩΝ ΠΕΡΙΕ ΤΗΣ ΚΟΡΩΝΕΙΑΣ

Εντός των επόμενων ημερών υπογράφεται από τους συναρμόδιους υπουργούς, ΠΕΧΩΔΕ, Ανάπτυξης, Γεωργίας και Μακεδονίας - Θράκης, η πολυπόθητη τροποποίηση της ΚΥΑ 6919/2004, η οποία για χρόνια έθετε σημαντικά εμπόδια στην οικιστική και οικονομική ανάπτυξη 13 δήμων γύρω από τη λίμνη Κορώνεια. Με την τροποποίηση μια τεράστια έκταση μπαίνει σε διαφορετική τροχιά ανάπτυξης, αφού ανοίγει ο δρόμος για οργανωμένες επεκτάσεις των σχεδίων πόλης και για την εγκατάσταση μη ρυπογόνων εμπορικών δραστηριοτήτων (βιοτεχνίες, κτηνοτροφικές μονάδες, μικρές ξενοδοχειακές εγκαταστάσεις κ.λπ.).

(Αγγελιοφόρος 19/3/2008)

### «ΣΑΧΑΡΑ» ΛΟΓΩ ΛΕΙΨΥΔΡΙΑΣ Η ΕΛΛΑΔΑ;

Εφιαλτικές διαστάσεις θα λάβει μέσα στις επόμενες δεκαετίες η λειψυδρία στην Ελλάδα. Η επίδραση των κλιματικών μεταβολών αλλά και η αλόγιστη χρήση των πόρων θα μειώσουν στο ελάχιστο τα υδάτινα αποθέματα, όπως αποκαλύπτει στον ΕΤ ο κ. Μπουρικάνι Νιένζι, διευθυντής του Διεθνούς Κλιματικού Προγράμματος του ΟΗΕ [...] Η διαφανόμενη έξαρση της λειψυδρίας θα έχει επίσης ως άμεσο αποτέλεσμα τη μείωση της παραγωγής υδροηλεκτρικής ενέργειας έως και 50% [...] Ήδη, πολλά νησιά αντιμετωπίζουν παρατεταμένη έλλειψη νερού, ιδίως κατά την καλοκαιρινή περίοδο, όταν δέχονται εκατομμύρια τουρίστες, ενώ μέχρι το 2020 εκτιμάται ότι η πλειοψηφία των νησιών, του Αιγαίου κυρίως, θα χρειάζεται πόσιμο νερό από την ηπειρωτική Ελλάδα, ακόμα και κατά τη χειμερινή περίοδο.

(Ελευθέρος Τύπος 19/3/2008)

### ΥΠΟΦΕΡΟΥΜΕ ΚΑΙ ΑΠΟ ΤΟΝ ΚΥΚΛΟΦΟΡΙΑΚΟ ΘΟΡΥΒΟ

Ειδικά για το κέντρο της Θεσσαλονίκης, οι πρόσφατες μετρήσεις του τμήματος Περιβάλλοντος του δήμου Θεσσαλονίκης έδειξαν ότι έχουμε και σημαντικό πρόβλημα ηχορύπανσης, το οποίο καταγράφεται στο κέντρο της Θεσσαλονίκης και μεταφέρεται σταδιακά και στους περιφερειακούς άξονες του πολεοδομικού συγκροτήματος. Για την εκτίμηση των επιπέδων του κυκλοφοριακού θορύβου, η ελληνική νομοθεσία έχει καθορίσει συγκεκριμένους δείκτες. Τα όρια των παραπάνω δεικτών καθορίστηκαν στα 67 και 70 ντεσιμπέλ αντίστοιχα [...] Οι μέσες τιμές που υπολογίστηκαν την περίοδο 2006-2007 που έγιναν οι μετρήσεις ήταν 67,22 ντεσιμπέλ και 69,13 ντεσιμπέλ κατά μέσο όρο, λίγο πιο κάτω δηλαδή από τα ανώτερα επιτρεπτά όρια, ενώ στο κέντρο της Θεσσαλονίκης για την περίοδο 2004-2006 ήταν 71,79 και 74,21 ντεσιμπέλ, σημαντικά υψηλότερες δηλαδή από τα παραπάνω όρια. Όπως εξηγούν οι ερευνητές Α.Γ. Κελέσης και Μ.Ι. Πετρακάκης, «οι μετρήσεις θορύβου που πραγματοποιήθηκαν στη Θεσσαλονίκη έδειξαν ότι η πόλη έχει σημαντικό πρόβλημα ηχορύπανσης. Η συνεχής μεταβολή του στόλου των οχημάτων στην περιοχή της Θεσσαλονίκης δημιούργησε σημαντική κυκλοφοριακή συμφόρηση, περιορίζοντας την ταχύτητα των οχημάτων στα 20 χιλιόμετρα ανά ώρα, παρ' όλη τη λειτουργία της περιφερειακής οδού».

(Μακεδονία 17/3/2008)

### ΣΕ ΠΡΟΣΛΗΨΕΙΣ ΘΑ ΠΡΟΧΩΡΗΣΕΙ ΜΙΑ ΣΤΙΣ ΔΥΟ ΕΤΑΙΡΙΕΣ, ΑΛΛΑ ...ΣΥΓΚΡΑΤΗΜΕΝΕΣ ΟΙ ΚΑΤΑΣΚΕΥΕΣ

Περισσότερες από πέντε στις δέκα ελληνικές επιχειρήσεις αναμένεται να αυξήσουν τον αριθμό των εργαζομένων τους στο επόμενο εξάμηνο, σύμφωνα με τα αποτελέσματα της έρευνας "Δείκτης τάσεων αγοράς εργασίας" του ALBA Graduate Business School για το 2008. Στόχος της έρευνας είναι η καταγραφή των τάσεων που επικρατούν στις διαδικασίες προσέλκυσης και επιλογής στελεχών. Συγκεκριμένα, οι εταιρείες το επόμενο εξάμηνο θα στραφούν για προσλήψεις ιδιαίτερα στους τομείς των πωλήσεων, της εξυπηρέτησης πελατών, του μάρκετινγκ, της λογιστικής και οικονομικών καθώς και της πληροφορικής, ενώ μικρή αύξηση παρατηρείται στην πρόθεση των εταιρειών να καλύψουν θέσεις στο τμήμα προσωπικού. Οι εταιρείες στην πλειονότητά τους αναμένεται να αυξήσουν τις δραστηριότητές τους όσον αφορά την προσέλκυση και επιλογή νέων στελεχών με εξαίρεση τον κλάδο των κατασκευών, που δείχνει συγκρατημένες συγκριτικά με τους υπόλοιπους για το επόμενο εξάμηνο.

(Μακεδονία 18/3/2008)

### ΔΙΑΤΗΡΗΣΑΜΕ ΤΗ ΜΑΥΡΗ ΠΡΩΤΙΑ ΣΤΑ ΤΡΟΧΑΙΑ

Σταθερά πρώτη η Ελλάδα το 2006 σε αριθμό νεκρών από τροχαία ατυχήματα στην παλαιά Ευρώπη των 15, σύμφωνα με στοιχεία που έδωσε χθες στη δημοσιότητα η Ευρωπαϊκή Επιτροπή, με αφορμή την υποβολή νέων προτάσεων στους 27 για τη βελτίωση της οδικής ασφάλειας στην Ε.Ε. Το 2006 έχασαν τη ζωή τους από τροχαία στην Ελλάδα 1.657 άτομα, δηλαδή 149 νεκροί ανά εκατομμύριο κατοίκων. Με την «επίδοση» αυτή καταλαμβάνει την πρώτη θέση στην Ευρώπη των 15, ακολουθούμενη από το Βέλγιο (102 νεκροί ανά εκατ. κατοίκων) και την Ιταλία (96). Στην Ευρώπη των 27 η χώρα μας βρίσκεται στην τέταρτη θέση, μετά τη Λιθουανία (223), τη Λετονία (177) και την Εσθονία (152).

(Ελευθεροτυπία 21/3/2008)

## ΣΥΛΛΟΓΙΚΑ ΠΑΡΑΤΑΞΙΑΚΑ

### ■ ΣΜ-ΗΒΕ : ΣΥΛΛΥΠΗΤΗΡΙΑ

Ο Σύλλογος Μηχανολόγων - Ηλεκτρολόγων Β. Ε. εκφράζει την βαθιά του θλίψη και οδύνη για τον πρόωρο και αιφνίδιο θάνατο του συναδέλφου και μέλους του Διοικητικού Συμβουλίου **Γιάννη Δόρφανη**. Ο συνάδελφος Γιάννης Δόρφανης υπηρέτησε για πολλά χρόνια το Σύλλογο και γενικά τα κοινά των Μηχανικών προφέροντας υπερπολύτιμες υπηρεσίες. Ο συνάδελφος Γιάννης Δόρφανης απετέλεσε πρότυπο αποτελεσματικής, γνήσιας και ανιδιοτελούς προσφοράς για όλους μας και ειδικότερα για τους νέους συναδέλφους. Ο Σύλλογός μας, όλα τα μέλη και οι συνάδελφοι θα έχουμε πάντα ανεξίτηλα στη μνήμη μας μια ιδιαίτερη θέση για το Γιάννη Δόρφανη. Εκφράζουμε τα ειλικρινή μας συλλυπητήρια και την συμπράτασή μας στην οικογένειά του.

### ■ ΣΜ-ΗΒΕ : ΕΚΛΟΓΟΑΠΟΛΟΓΙΣΤΙΚΗ Γ. Σ.

Ο Σύλλογος Μηχανολόγων - Ηλεκτρολόγων Β. Ε. καλεί σύμφωνα με το καταστατικό του (άρθρο 11)- τα μέλη του σε Εκλογοαπολογιστική Γενική Συνέλευση που θα πραγματοποιηθεί την Τετάρτη 2 Απριλίου 2008 και ώρα 19:30, στην Αίθουσα Συνεδριάσεων Γενικών Συνελεύσεων στο ισόγειο του κτιρίου Δ' της Πολυτεχνικής Σχολής του Α. Π. Θ. Τα θέματα της Ημερήσιας Διάταξης είναι:

- Απολογισμός Δ.Σ.
- Έκθεση Ελεγκτών Διαχείρισης
- Εκλογή Εφορευτικής Επιτροπής

Σε περίπτωση που δεν υπάρξει απαρτία, η Συνέλευση θα επαναληφθεί στον ίδιο χώρο, την ίδια ώρα και με την ίδια Ημερήσια Διάταξη την Δευτέρα 7 Απριλίου 2008

Σε περίπτωση που και πάλι δεν υπάρξει απαρτία, η Συνέλευση θα επαναληφθεί στον ίδιο χώρο, την ίδια ώρα και με την ίδια Ημερήσια Διάταξη την Δευτέρα 14 Απριλίου 2008 και ώρα 19:30. Η παρουσία όλων είναι απαραίτητη.

### ■ ΠΣΧΜ/ΤΚΔΜ : ΚΟΠΗ ΒΑΣΙΛΟΠΙΤΑΣ 2008

Μεγάλη επιτυχία σημείωσε η ετήσια εκδήλωση κοπής της βασιλόπιτας του Πανελληνίου συλλόγου Χημικών Μηχανικών-Περιφερειακό Τμήμα Κεντρικής & Δυτικής Μακεδονίας για το 2008 που πραγματοποιήθηκε στο Cafe Mezze Bar Orient, την Παρασκευή 8 Φεβρουαρίου.

Στην εκδήλωση παρευρέθησαν πάνω από 120



μέλη και φίλοι του ΠΣΧΜ, τους οποίους και το ΔΣ του Περιφερειακού Τμήματος Κεντρικής & Δυτικής Μακεδονίας του ΠΣΧΜ ευχαριστεί θερμά για την δυναμική και τιμητική παρουσία τους.

Στον σύντομο χαιρετισμό του ο Πρόεδρος του Περιφερειακού Τμήματος Κεντρικής και Δυτικής Μακεδονίας του ΠΣΧΜ κος **Ζαχαριάδης Ν.** ευχήθηκε στους φίλους και τα μέλη του ΠΣΧΜ ένα δημιουργικό και ανθρώπινο 2008, με υγεία, προσωπική & οικογενειακή ευτυχία και πρόοδο σε όλους τους τομείς.

Η βραδιά ήταν ιδιαίτερα ευχάριστη, διασκεδαστική και γεμάτη εκπλήξεις, τόσο λόγω της χορευτικής προσφοράς του χώρου της εκδήλωσης (Oriental dancers) όσο και λόγω της λαχειοφόρου αγοράς που περιελάμβανε ταξίδια, βιβλία, κοσμήματα και άλλα όμορφα δώρα. Φίλοι και μέλη του ΠΣΧΜ διασκεδάσαν έως τις πρωινές ώρες δίνοντας την ελπίδα για έναν πιο ισχυρό και ενωμένο σύλλογο, που προσελκύοντας όλο και περισσότερα και πιο ενεργά μέλη θα ενδυναμωθεί για την ορθότερη, ισχυρότερη και πληρέστερη αντιμετώπιση των προβλημάτων και προώθηση των συμφερόντων του κλάδου των Χημικών Μηχανικών.

Το ΔΣ του Περιφερειακού Τμήματος Κ & Δ Μακεδονίας του ΠΣΧΜ (Ζαχαριάδης Π., Κάρναβος Ν., Ηλιοπούλου Ε., Καζάκος Ι., Χατζηδούκας Χ., Καραγιαννίδης Ε., Βλαχάκης Δ., Αθανασίου Κ., Κακοσίμος Κ.) εκφράζει τις ευχαριστίες του στα μέλη και τους φίλους που παρευρέθησαν στην εκδήλωση, και εύχεται σε όλους τους ΧΜ καλή χρονιά, με υγεία, ευτυχία και πρόοδο. Επίσης, ευχαριστεί θερμά τους χορηγούς της εκδήλωσης, τα ταξιδιωτικά πρακτορεία VOYA travel, CARAVEL travel services, Sismanidis tours, Apostolidis tours, τα ζαχαροπλαστεία ΜΙΛΤΟΣ και ΤΕΡΚΕΝΛΗΣ, το studio αισθητικής Ευεξία Spa, το κατάστημα ειδών σπιτιού My sweet home, το κοσμηματοπωλείο CHARACTER jewels, καθώς και τις εταιρείες SIGMA consultants, ENVIRONMENTAL consultants και ΕΚΔΟΣΕΙΣ ΤΖΙΟΛΑ.

### ■ ΕΜΔΥΔΑΣ ΚΜ: ΕΚΛΟΓΕΣ

Από την Εκλογοαπολογιστική Γενική Συνέλευση της Ε.Μ.Δ.Υ.Δ.Α.Σ. / Κ.Μ. που πραγματοποιήθηκε στις 13/03/2008 αποφασίστηκε οι εκλογές να πραγματοποιηθούν την **Πέμπτη 17/04/2008**

1. Οι εκλογές αφορούν στην ανάδειξη μελών των εξής οργάνων :

- α) Διοικητικό Συμβούλιο ΕΜΔΥΔΑΣ Κ.Μ.
- β) Ελεγκτική Επιτροπή
- γ) Αντιπρόσωποι Πανελληνίας Ομοσπονδίας ΕΜΔΥΔΑΣ

2. Οι εκλογές θα γίνουν στα γραφεία της τ.έως 3ης ΠΥΔΕ, Στρωμνίτσας 53, 1ος όροφος, στη Θεσσαλονίκη,

3. Ώρες ψηφοφορίας **8:00 π.μ. έως 19:00 μ.μ.**

Οι υποψηφιότητες μπορούν να κατατίθενται στην Κεντρική Εφορευτική Επιτροπή (από παρατάξεις & μεμονωμένους υποψηφίους) κατά τις εργάσιμες ημέρες και ώρες στα γραφεία της Ένωσης Μανουσσιαννάκη 6 στη Θεσ/νίκη μέχρι την Τετάρτη 2/04/2008 και ώρα 14.00.

### ■ ΕΜΔΥΔΑΣ ΚΜ: ΜΕΤΑΚΙΝΗΣΕΙΣ ΜΗΧΑΝΙΚΩΝ ΑΠΟ ΤΗΝ ΥΑΣΒΕ

Προς το γραφείο του Υπουργού ΠΕΧΩΔΕ: «Η ΕΜΔΥΔΑΣ/ΚΜ ενημερώθηκε από τα μέλη της για την απαράδεκτη εισήγηση του Προϊσταμένου της Δ/σης της ΥΑΣΒΕ κ. Α. Πουλόπουλου, σύμφωνα με την οποία το προσωπικό της μπορεί να διατεθεί σε άλλες υπηρεσίες. Με την εισήγηση αυτή άνοιξε ο δρόμος για μια αθρόα μετακίνηση έμπειρων μηχανικών από την ΥΑΣΒΕ προς άλλες υπηρεσίες όπως στον Οργανισμό Ρυθμιστικού Θεσσαλονίκης και στη Νομαρχία Θεσσαλονίκης, προκειμένου να απασχοληθούν σε τελείως διαφορετικό αντικείμενο από αυτό που απασχολούνται επί πολλά έτη και γνωρίζουν καλά.

Θεωρούμε ότι η ενέργεια αυτή σηματοδοτεί την απαρχή της διάλυσης της ΥΑΣΒΕ, και έρχεται σε συνέχεια της από 11/10/2005 υπουργικής σας απόφασης για διάλυση των ΤΑΣ, που όπως γνωρίζετε δημιούργησε σοβαρά προβλήματα δυσλειτουργίας. Εντάσσεται δε στην κατεύθυνση της απαξίωσης και της διάλυσης των Τεχνικών Υπηρεσιών της χώρας γενικότερα.

Η απασχόληση των συναδέλφων μας μηχανικών

με το καθεστώς των παράλληλων καθηκόντων δεν εξυπηρετεί ούτε την υπηρεσία υποδοχής γιατί μόνο προβλήματα δημιουργεί και σε καμία περίπτωση δεν μπορεί να αποδώσει άρτιο και ποιοτικό έργο.

Εξ άλλου η ΥΑΣΒΕ είναι μια υπηρεσία που λειτουργεί από το 1978 και κανένας δεν μπορεί να αμφισβητήσει τη συσσωρευμένη εμπειρία στην αντιμετώπιση των σεισμών. Όπως πολύ καλά γνωρίζετε έχει καλύψει όλους τους σεισμούς όχι μόνο στη Βόρεια Ελλάδα αλλά και σε όλη τη χώρα και επιπροσθέτως το έμπειρο προσωπικό της μετακινείται ανά πάσα στιγμή για την αποτελεσματική αντιμετώπιση όχι μόνο σεισμών αλλά και κάθε είδους θεομηνίας. Η αναγκαιότητα διατήρησής της έχει υποστηριχθεί από όλους τους τοπικούς φορείς στους οποίους προσέκρουσαν και προγενέστερες προσπάθειες κατάργησής της.

Η ΕΜΔΥΔΑΣ/ΚΜ είναι αντίθετη στην πρακτική αυτή διότι θεωρεί ότι η διοίκηση έχει τη δυνατότητα και οφείλει να αξιοποιήσει το έμπειρο και εξειδικευμένο στελεχειακό δυναμικό της και τις περιόδους ύφεσης, σε δράσεις που θα έχουν στόχο την προληπτική αντισεισμική πολιτική και την αντισεισμική θωράκιση της χώρας μας που θεωρείται από τις πιο σεισμογενείς του πλανήτη και είναι εξ' ίσου σημαντικές με την αντιμετώπιση των σεισμών.

Για όλους τους παραπάνω λόγους πρέπει να ανακληθούν άμεσα οι αποφάσεις μετακίνησης του προσωπικού της ΥΑΣΒΕ.

Τέλος αναμένουμε τις ενέργειές σας σχετικά με την απαράδεκτη και αντιδεοντολογική στάση του Προϊσταμένου της Δ/σης της ΥΑΣΒΕ, που έφθασε μέχρι του σημείου να αναφερθεί με ανάρμοστους χαρακτηρισμούς σε αρχηγό κόμματος του Ελληνικού Κοινοβουλίου, γεγονός για το οποίο έχει κατατεθεί και επερώτηση στη Βουλή».

### ■ ΕΜΔΥΔΑΣ ΚΜ: ΨΗΦΙΣΜΑ

Οι τελευταίες εξελίξεις στην Βαλκανική Χερσόνησο μας γεμίζουν ανησυχίες και μας καλούν σε εγρήγορση.

Η μονομερής ανακήρυξη της ανεξαρτησίας του Κοσσυφοπέδιου σε «ανεξάρτητο κράτος» από την πλειοψηφία των Αλβανών κατοίκων της Σερβικής Επαρχίας μας γεμίζουν ανησυχία και ανασφάλεια. Φαίνεται ότι οι διάφοροι ιμπεριαλιστικοί κύκλοι άρχισαν να εξυφάνουν νέες καταστάσεις για τα Βαλκάνια με αλλαγές συνόρων, θέλοντας να καθυποτάξουν κάθε διαφορετική φωνή, δημιουργώντας και αναγνωρίζοντας διάφορα προτεκτοράτα στην περιοχή.

Η ΕΜΔΥΔΑΣ ΚΜ εκφράζοντας την ομόθυμη θέληση των 1700 μηχανικών - μελών της, ζητά από την Ελληνική Κυβέρνηση και τα πολιτικά κόμματα να μην αναγνωρίζουν ποτέ τέτοιου είδους προτεκτοράτα και να μην τους παρέχουν καμία πολιτική κάλυψη.

Όμως και στα γειτονικά Σκόπια παρατηρούμε νέα εκδήλωση αλυτρωτικών τάσεων και προκλήσεων απέναντι στη χώρα μας με την ευκαιρία των «προτάσεων» Νιμίτς.

Άρχισε πάλι το παιχνίδι του ονόματος του γειτονικού κράτους, παιχνίδι που είναι απόλυτα συνδεδεμένο με την «ανεξαρτησία» του Κοσσυφοπέδιου στα πλαίσια της Αμερικάνικης διείσδυσης στην περιοχή.

Απαράδεκτες προτάσεις ονοματοθεσίας βλέπουν το φως της δημοσιότητας και η Κυβέρνηση «προβληματίζεται» για την γραμμή που θα ακολουθήσει.

Η θέση μας είναι σαφής και κρυστάλλινη.

Καμία υποχώρηση στο θέμα του ονόματος της Μακεδονίας, καμία έκπτωση, καμία παραχώρηση. Κανένα περιθώριο και καμία διευκόλυνση των αλυτρωτικών τάσεων των εθνικιστών των Σκοπίων και των ιμπεριαλιστικών κύκλων.

Η ΕΜΔΥΔΑΣ ΚΜ μαζί με όλους του μηχανικούς διαδηλώνει προς κάθε κατεύθυνση ότι δεν ανεχόμαστε «λύσεις» που οδηγούν αργά ή γρήγορα σε νέα Κοσσυφοπέδια.

Καλούμε την Κυβέρνηση και όλα τα πολιτικά κόμματα να δηλώσουν ξεκάθαρα ότι δεν πρόκειται να δεχθούν καμία παραχώρηση.

Εμείς είμαστε αποφασισμένοι να αγωνιστούμε μαζί με ολόκληρο το λαό για καλή γειτονία με όλους, χωρίς αλυτρωτισμούς και εθνικισμούς, υπερασπιζόμενοι όμως το όνομα της Μακεδονίας μας έναντι οποιουδήποτε τμήματος.



## ΠΥΡΟΠΛΗΚΤΟΙ & ΑΜΟΙΒΕΣ ΜΗΧΑΝΙΚΩΝ

του Αθηνόδωρου Μωραλιδή, Μ



Το διάβασα αρκετό καιρό πριν, αλλά το φόρτο εργασίας και οι υποχρεώσεις δεν με άφησαν να ασχοληθώ νωρίτερα με το ζήτημα.

Κάνω μια σύντομη αναφορά των γεγονότων, ώστε να είναι εύκολη και κατανοητή η ανάγνωση των θέσεων και προτάσεων μου.

Για την αποζημίωση των πυρόπληκτων εκδόθηκε υπουργική απόφαση η οποία καθορίζει την αποζημίωση των πυρόπληκτων σε 750 € ανά τετραγωνικό οικίας, καθώς επίσης ότι οι μηχανικοί θα πραγματοποιήσουν έκπτωση 50% επί της ελάχιστης νόμιμης αμοιβής.

Στο τεύχος του ΤΕΕ 2463 διάβασα για την διαμαρτυρία του προέδρου του ΤΕΕ κ. Αλαβάνου για την υπουργική απόφαση. Συγγνώμη, αλλά θα μου επιτραπεί να διαφωνήσω πλήρως με την ενέργεια αυτή του κ. Αλαβάνου.

Όλοι μας, κατά την άποψή μου θα πρέπει να υποστηρίξουμε να μην αλλάξει σε τίποτα η υπουργική απόφαση.

Αυτή η υπουργική απόφαση είναι για το συμφέρον όλων των μηχανικών, και εξηγώ το σκεπτικό μου.

Σύμφωνα με τον νόμο που καθορίζει τις αμοιβές μας, η τιμή κόστους της μονάδας (επιφανείας του κτιρίου) καθορίζεται με υπουργική απόφαση (άρθρο 3 παρ.6).

Η τιμή αυτή καθορίστηκε στα 750 €, (από περίπου 100€ που ισχύει σήμερα).

Είμαστε έτοιμοι λοιπόν να δεχτούμε να κάνουμε την έκπτωση, σύμφωνα με την υπουργική απόφαση, αρκεί η αμοιβή να υπολογιστεί με βάση την τιμή μονάδας που ορίζει η ίδια υπουργική απόφαση!!!

Πιστεύω ότι έχουμε στα χέρια μας ένα πολύτιμο όπλο για να διαπραγματευτούμε αρκετά ζητήματα που αφορούν τον κλάδο.

Η αύξηση της τιμής μονάδας θα αυξήσει αντίστοιχα και τις εισφορές στο ταμείο μας, το οποίο θα του επιτρέψει να αυξήσει το αποθεματικό του, οδηγώντας το σε ακόμα καλύτερη οικονομική ευρωστία.

Θέματα που μπορούν να μπουν υπό διαπραγμάτευση, (πάντα κατά την άποψη του υπογράφοντος) είναι:

1. Η ανεξαρτησία του ταμείου μας (πολύ καλύτερο οικονομικά από όλα τα υπομήφια συγγενή ταμεία)

2. Το ποσό της αύξησης της αμοιβής μας

3. Το ποσοστό της έκπτωσης που θα κάνουν οι συνάδελφοι μηχανικοί προς τους πυρόπληκτους

4. Ο καθορισμός της ετήσιας αύξησης των αμοιβών μας ανεξάρτητα από την έκδοση ή όχι νέας υπουργικής απόφασης.

Οι θέσεις μου, που πιστεύω ότι μπορούμε να πετύχουμε: (απειλώντας την αύξηση της τιμής μονάδας στα 750€)

- Την ανεξαρτησία του ταμείου.
- Να αυξηθεί η αμοιβή μας, άμεσα υπολογιζόμενη με τιμή μονάδας 400€ , και η προσφερόμενη έκπτωση προς τους πυρόπληκτους στο 25%.

- Η τιμή μονάδας να αυξάνεται 100€ επί πλέον για τα επόμενα 4 έτη, έως να φτάσει την σημερινή πραγματική τιμή των 800€.
- Στην συνέχεια η τιμή μονάδας να προσδιορίζεται ως η μέση τιμή των δημοπρατούμενων κτιριακών έργων, του προηγούμενου έτους, τα οποία κατέληξαν σε οριστικό ανάδοχο. Αν δεν υπάρχουν τέτοια στοιχεία να αυξάνεται η τιμή μονάδας κατ'ελάχιστο σύμφωνα με τον τρέχοντα πληθωρισμό.

Οι μεταβατικές περιόδους (καινούργια με παλαιά τιμή) να είναι σύντομες και καθορισμένες από πριν.

Παρενέργειες που θα υπάρχουν από την τεράστια αύξηση στο κόστος έκδοσης οικοδομικών.

Την μικρή μείωση της οικοδομικής δραστηριότητας. (η οικοδομική δραστηριότητα έχει υποχωρήσει τόσο πολύ που δεν νομίζω να έχει δυνατότητα για άλλη κοιλιά)

Την λογική αμοιβή της μελέτης και επίβλεψης, ώστε να ασχοληθούμε περισσότερο ποιοτικά και όχι ποσοτικά με την οικοδομή.

Τα επιχειρήματα που τυχόν θα τεθούν ότι η αύξηση του κόστους έκδοσης αδειας θα οδηγήσουν σε έξαρση των αυθαιρέτων κτιρίων δεν νομίζω να ευσταθούν, καθώς δεν είδα να

υποχωρεί ο ρυθμός δόμησης των αυθαιρέτων τόσο καιρό που οι άδειες είναι «φθηνές».

Οι μηχανικοί που είναι και εργολάβοι μπορούν άμεσα να ενσωματώσουν το κόστος της άδειας στο κέρδος τους, ώστε να μην έχουν μεγάλη διαφοροποίηση στους προϋπολογισμούς των έργων, αντίθετα οι τυχαίοι κεφαλαιούχοι, χωρίς ουσιαστική σχέση με την οικοδομή, θα αναγκαστούν να τοποθετήσουν σε άλλου είδους επιχείρηση τα κεφάλαιά τους, εξυγιαινοντας τον κλάδο της οικοδομής.

### Είμαστε το φθινότερο συνεργείο στην οικοδομή

Οι αμοιβές μας πιστεύω ότι είναι υπερβολικά μικρές. Σύμφωνα με στατιστικά στοιχεία που κρατώ για τις μελέτες ιδιωτικών έργων που εκπονώ, η μέση τιμή αμοιβής ανά ώρα είναι 35 περίπου ευρώ.

Στα στατιστικά στοιχεία η ώρα εργασίας είναι η καθαρή ώρα εργασίας (αγκαλιά με τον Η/Υ), δεν περιλαμβάνονται επισκέψεις σε υπηρεσίες, επισκέψεις σε συνεργάτες, κλπ. και υπολογισμένα σύμφωνα με τις νέες τιμές αμοιβών. Οι ακραίες τιμές είναι 25 και 45 περίπου αντίστοιχα, με συγκέντρωση τιμών στην μέση τιμή.

Όταν ένας τεχνικός για να μου φτιάξει το πλυντήριο απαιτεί 80 ευρώ την ώρα και έξοδα μετάβασης, (περίπου 60 ευρώ την επίσκεψη), καταλήγω στο συμπέρασμα ότι οικονομικά με συμφέρει να φτιάξω μόνος το πλυντήριο, κουζίνα κλπ. παρά να εκπονώ μελέτη.

Σύμφωνα με το σκεπτικό μου θα έπρεπε η άσκηση του επαγγέλματος του μηχανικού να μου δίνει την δυνατότητα με την αμοιβή της εργασίας μου να υπερκαλύπτω την παροχή υπηρεσίας ενός τεχνικού.

Καταλήγω στο συμπέρασμα ότι θα πρέπει άμεσα να προβούμε στην αύξηση των αμοιβών μας, τουλάχιστον στο επίπεδο που θα μας επιτρέψει να δικαιολογούμε στον εαυτό μας τα χρόνια των σπουδών που ξοδέψαμε για την απόκτηση του πτυχίου. Δεν μπορώ να αποδεχτώ ότι μπορεί η αμοιβή μου να είναι μικρότερη (κατά μέσο όρο) από την αμοιβή τεχνικού.

Λογική αύξηση θεωρώ τον τετραπλασιασμό της αμοιβής μας, που προτείνω και παραπάνω (400 € τιμή μονάδας τετραγωνικού), οπότε η μέση αμοιβή θα φθάσει τα 140 € ανά ώρα.

### Πρόταση για κατάργηση εισφορών υπέρ ΕΜΠ 1% & ΤΣΜΕΔΕ 2% - Προετοιμασία για ενοποίηση

Συμφωνώ στην ανεξάρτητη λειτουργία του ταμείου μας, πλην όμως η πρόθεση-διάθεση των κυβερνήσεων φαίνεται να είναι αντίθετη με την άποψη αυτή.

Μη προσά στην πιθανότητα για ενοποίηση των ταμείων προτείνω να τεθεί στο τραπέζι το ζήτημα των εισφορών προς το ταμείο και το Μετσόβιο πολυτεχνείο από τις αμοιβές μελετών και επίβλεψεων.

Δεν βλέπω το λόγο να προσπαθούμε να συνεισφέρουμε στην επιστήμη και στα έξοδα της παιδείας, όταν η πολιτεία (κράτος- κυβέρνηση) δεν προσπαθεί να μας στηρίξει, είτε μέσω των αμοιβών μας, είτε αφήνοντας το ταμείο μας ανεξάρτητο, δείχνοντας σεβασμό στις γενιές των μηχανικών που με τον μόχθο τους κατάφεραν να μας αφήσουν ένα πολύ καλό ταμείο.

Όταν το ταμείο προσφέρει μικρές σχετικά αποζημιώσεις σε ιατρικά νοσήλια, και η ευρωστία του ταμείου μέσω ενοποίησης και κατάχρησης των εσόδων του για τα ελλειμματικά ταμεία, τίθεται υπό αμφισβήτηση, θα ήθελα να έχω την δυνατότητα να διαθέσω όπως εγώ νομίζω την εισφορά προς το ταμείο από μελέτες και επίβλεψεις. Πιθανόν σε ιδιωτική ασφαλιστική εταιρεία η οποία θα μου παρέχει πρόσθετη ασφάλεια, ιατροφαρμακευτική και συνταξιοδοτική, με βάση την αρχική μου συμφωνία, όχι σύμφωνα με τα κέφια της κάθε κυβέρνησης.

Η κίνηση για κατάργηση των ανωτέρω εισφορών προσθέτει πρόβλημα στους κυβερνήτες που προωθούν την ενοποίηση, καθώς το έσοδο προς το Μετσόβιο θα πρέπει να καλυφθεί από άλλους πόρους.

15/350  
1 ΑΠΡΙΛΙΟΥ 2008

## ΑΝΟΙΧΤΗ ΕΠΙΣΤΟΛΗ

της Μίνας Χρησιδου, Π\*



Συναδέλφισσες και συνάδελφοι, Παρήλθαν δύο (2) μήνες από την γραπτή έκκλησή μου προς την γραμματεία της ΠΑΣΚ ΕΜΔΥΔΑΣ/Κ.Μ. (η οποία δημοσιεύθηκε και στο τεύχος 347/15-2-2008 του ΤΕΧΝΟΓΡΑΦΗΜΑΤΟΣ), για άμεση συζήτηση των περιεργών συμπεριφορών και φαινομένων που δρουν τα τελευταία χρόνια όχι μόνο στον χώρο της ΠΑΣΚ ΕΜΔΥΔΑΣ/Κ.Μ. αλλά εκφράζονται και στα όργανα διοίκησης της παράταξης μας, χωρίς καμία ενέργεια ή απόφαση.

Αυτές οι δράσεις παραβιάζουν κάθετα την δεοντολογία, την συναδελφικότητα και την συντροφικότητα που πρέπει να διέπει τις συμπεριφορές μεταξύ των μελών, παραβιάζουν όμως κατάφωρα και τις αρχές της ιδρυτικής διακήρυξης και το καταστατικό της παράταξης.

Είναι πλέον σαφές μετά την πάροδο μεγάλου χρονικού διαστήματος από την πρώτη εκδήλωση των δράσεων αυτών ότι η παράταξη δεν επιθυμεί να βάλει τον δάκτυλο επί τον τύπο των ίλων, καθόσον η γραμματεία προσποιείται ότι δεν γνωρίζει και δεν καταλαβαίνει τι διαδραματίζεται τα τελευταία δύο χρόνια στο εσωτερικό της και στο εσωτερικό της παράταξης. Άλλωστε οι δράσεις των επιθέσεων με χρήση λάσπης και σπύλωση προβεβλημένων στελεχών της παράταξης, είναι δυστυχώς μια μινιατούρα των φαινομένων που λαμβάνουν χώρα και στον μεγάλο χώρο του πολιτικού φορέα της παράταξης, που δυστυχώς οδηγείται αργά μα σταθερά σε συρρίκνωση, καθόσον αξιόλογα στελέχη με ευρεία αποδοχή στην κοινωνία απομακρύνονται ηθελημένα ή όχι από την ενεργό πολιτική ζωή του τόπου.

Δυστυχώς διανύουν μια περίοδο κατά την οποία στον χώρο μας έχουν επικρατήσει άτομα με τάσεις άκρατου αριτισμού, τυχοδιωκτισμού και τραμπουκισμού που δεν διστάζουν να αμαυρώνουν και να ξεπουλούν την χρόνια προσφορά της ιστορικής αυτής παράταξης, συκοφαντώντας και σπυλώνοντας συντρόφους τους με διαχρονική πορεία προσφοράς.

Τα τελευταία χρόνια έχουν επικρατήσει φαινόμενα που διατηρούν κατεστημένες αντιλήψεις καθεστωτισμού και έχουν μεγαλύτερη σχέση με διαπλεκόμενα συμφέροντα, παρα με αξίες, αρχές και αντιλήψεις.

Σ' έναν υγιή συνδικαλιστικό χώρο και στα όργανα του, όπως άλλωστε και σε μια υγιή δημόσια διοίκηση και στα στελέχη της δεν έχουν θέση και δεν πρέπει να επιτρέπεται να αναπτύσσονται και να γιγαντώνονται όλα τα παραπάνω καθώς και αντιλήψεις και συμπεριφορές στενά εξαρτημένες από κομματικά ή άλλα συμφέροντα.

Μέσα σε αυτό το κλίμα μίας παράταξης, της οποίας εδώ και δύο χρόνια δεν λειτουργούν τα όργανα, δεν συγκαλείται η ολομέλεια, μιας παράταξης που κωφεύει σε παρασιτικά φαινόμενα. Και βαδίζοντας προς τις εκλογές της ΕΜΔΥΔΑΣ/Κ.Μ. είμαι υποχρεωμένη με μεγάλη μου λύπη να γνωστοποιήσω στα μέλη και τους φίλους της παράταξης ότι η δική μου συμμετοχή πλέον στα ψηφοδέλτια της ΠΑΣΚ ΕΜΔΥΔΑΣ/Κ.Μ. δεν είναι δυνατή. Μου την απαγορεύουν οι αρχές, οι αντιλήψεις, η ιδεολογία μου καθώς και κυρίως η αξιοπρέπειά μου.

Εύχομαι να ανατραπεί σύντομα το άρρωστο κλίμα που οι λίγοι έχουν επιβάλλει στους πολλούς και βρίσκομαι στη διάθεση της παράταξης, εάν, εφόσον και όταν αποφασισθεί η κάθαρση. Εύχομαι επίσης από τις εκλογές της 17ης Απριλίου 2008 και μέσα από μία υγιή άμιλα να αναδειχθούν από όλες τις παρατάξεις συνάδελφοι με διάθεση να προσφέρουν, χωρίς στενές κομματικές εξαρτήσεις, χωρίς κατεστημένες αντιλήψεις κυβερνητισμού και έξω από συμφέροντα εξουσίας.

Σ' ένα διοικητικό συμβούλιο της Ένωσης, που η σύνθεσή του θα διέπεται από τα παραπάνω χαρακτηριστικά, θα βρίσκομαι πάντα αρωγός στον αγώνα για την ανάδειξη και την προστασία του κύρους των διπλωματούχων μηχανικών, του κύρους των δημοσίων τεχνικών υπηρεσιών και την αναβάθμιση της δημόσιας διοίκησης σε επίπεδο θεσμικό και οικονομικό

\* Ιδρυτικό Μέλος ΠΑΣΚ ΕΜΔΥΔΑΣ/Κ.Μ.





## ΣΥΝΕΝΤΕΥΞΗ

### Σωτήρης Μαγόπουλος

## Αναγκαία η συστράτευση των φορέων της πόλης

■ Άγγελος Αγγελίδης

**Θεωρούμε ότι αποτελεί μονόδρομο η προσέλκυση ιδιωτικών κεφαλαίων στο λιμάνι για την υλοποίηση επενδύσεων υψηλού κόστους**

**Η ενοποίηση (των ταμείων) δεν έχει πετύχει τους στόχους για τους οποίους δημιουργήθηκε [...] Μεταφέρθηκαν τελικά ελλείμματα, αλλά όχι ταμειακά αποθέματα**

**Είναι κατάλληλες οι συνθήκες για δημιουργία ενός κοινού μετώπου, το οποίο θα μπορεί με αυξημένη δύναμη και δυναμική να θέσει εξ αρχής επί τάπητος όλα τα σημαντικά προβλήματα που ταλανίζουν τον κάτοικο και τον επιχειρηματία της Θεσσαλονίκης**

*Τον κίνδυνο να χαθεί για τη Θεσσαλονίκη το «τρένο της ανάπτυξης» αν δεν υπάρχει συστράτευση όλων των φορέων, υπογραμμίζει στη συνέντευξή του στο «Τεχνογράφημα» ο πρόεδρος του Βιοτεχνικού Επιμελητηρίου Θεσσαλονίκης, κ. Σωτήρης Μαγόπουλος. Υπογραμμίζει ότι ο Οργανισμός Ασφάλισης Ελεύθερων Επαγγελματιών δεν πέτυχε τους στόχους για τους οποίους δημιουργήθηκε και επιπλέον σε αυτόν μεταφέρθηκαν ελλείμματα κι όχι ταμειακά αποθέματα με αποτέλεσμα τους τελευταίους μήνες να παρατηρηθούν προβλήματα ρευστότητας. Θεωρεί τους βιοτέχνες ένα «πολύτιμο κρίκο» για την ανάπτυξη της Θεσσαλονίκης του 21ου αιώνα και τάσσεται υπέρ της προσέλκυσης ιδιωτικών κεφαλαίων στο λιμάνι της Θεσσαλονίκης. Ο πρόεδρος του ΒΕΘ εκτιμά ότι έχει περιοριστεί η «αιμορραγία» των βιοτεχνικών μονάδων στις γειτονικές Βαλκανικές χώρες, την οποία απέδωσε σε διάφορα κίνητρα ή αντικίνητρα και στην έλλειψη υποδομών. Επίσης, αναφέρθηκε στην ανάγκη να βελτιώσουν οι μικρομεσαίες επιχειρήσεις την ανταγωνιστικότητά τους και ζήτησε την εφαρμογή περισσότερων μέτρων πολιτικής για την ενίσχυσή τους. Τέλος, έκανε ιδιαίτερη αναφορά στο «στρατηγείο των Βιοτεχνών», το οποίο αναμένεται να ενταχθεί σε αναπτυξιακό πρόγραμμα.*

■ Πολλές και ισχυρές βιοτεχνικές μονάδες αποχώρησαν από τη Θεσσαλονίκη στις αρχές της δεκαετίας του '90. Οφείλονταν μόνο στην έλλειψη υποδομών;

Η έλλειψη υποδομών είναι ένας κρίσιμος παράγοντας αλλά θα έλεγα ότι απαραίτητα ο καθοριστικός για την αποχώρηση επιχειρήσεων από τη Θεσσαλονίκη. Σειρά άλλων κινήτρων ή αντικινήτρων όπως το φθινό εργατικό κόστος των γειτονικών μας χωρών, η παρουσία αυξημένων φορολογικών κινήτρων στις χώρες αυτές και η δυσμενής εγχώρια οικονομική συγκυρία, οδήγησαν πράγματι σημαντικό αριθμό επιχειρήσεων, στην εφαρμογή της λεγόμενης «παθητικής τελειοποίησης» της μετεγκατάστασης δηλαδή μέρους ή ολόκληρης της παραγωγικής τους δραστηριότητας σε χώρες των Βαλκανίων. Σ αυτό βεβαίως συνετέλεσαν

και τα «κίνητρα» του ελληνικού κράτους μέσω του ΕΣΟΑΒ τα οποία ενθάρρυναν –θα έλεγα– την προοπτική αυτή. Η τάση αυτή μετά από 20 σχεδόν χρόνια φαίνεται να έχει σταματήσει και αποδεικνύεται από τη συνεχή αύξηση του αριθμού των μ.μ.ε στα μητρώα του Βιοτεχνικού Επιμελητηρίου Θεσσαλονίκης τα τελευταία χρόνια.

■ Η παραχώρηση του Σταθμού Εμπορευματοκιβωτίων του ΟΛΘ θα βοηθήσει στην ανάπτυξη των υπηρεσιών του λιμανιού;

Η ανάπτυξη του λιμένα της Θεσσαλονίκης, η αύξηση των οδικών και σιδηροδρομικών διασυνδέσεων και η ενίσχυση των αεροπορικών συνδέσεων αποτελούν βασικές προϋποθέσεις περαιτέρω ανάπτυξης της πόλης και της Βορείου Ελλάδος γενικότερα.

Ειδικότερα σε ότι αφορά το ρόλο του λιμένα της Θεσσαλονίκης το Βιοτεχνικό Επιμελητήριο Θεσσαλονίκης θεωρεί ότι η διαμετακομιστική αγορά είναι η σπουδαιότερη δυναμική για το λιμάνι και η ανάπτυξή της θα βοηθήσει και την ίδια τη Θεσσαλονίκη, μέσα από την αύξηση των θέσεων εργασίας, τη δημιουργία “κοινότητας” επιχειρήσεων προσφοράς υπηρεσιών, μεταφοράς, αποθήκευσης και διανομής.

Λαμβάνοντας δε υπόψη τις εκτιμήσεις της διοίκησης του ΟΛΘ ότι το λιμάνι της Θεσσαλονίκης έχει τη δυνατότητα να υπερτριπλασιάσει τα εμπορευματοκιβώτια που διακινούνται μέσω αυτού μέχρι το 2020, θεωρούμε ότι αποτελεί μονόδρομο η προσέλκυση ιδιωτικών κεφαλαίων στο λιμάνι για την υλοποίηση επενδύσεων υψηλού κόστους. Τέλος θεωρούμε ότι θα πρέπει να διασφαλισθούν πλήρως τα δικαιώματα των εργαζομένων στον ΟΛΘ, ταυτόχρονα όμως ο επιχειρηματικός κόσμος της περιοχής δε θα πρέπει να είναι όμηρος συντεχνιακών συμφερόντων με την παρεμπόδιση του ομαλού εφοδιασμού των επιχειρήσεων της Θεσσαλονίκης και της ευρύτερης περιοχής.

■ Πριν λίγα χρόνια υπήρξε ενοποίηση των ασφαλιστικών ταμείων στο δικό σας χώρο. Ήταν αποτελεσματική;

Με το προεδρικό διάταγμα 154/4-8-06 Β καταργήθηκαν τα ταμεία ΤΕΒΕ – ΤΑΕ – ΤΣΑ από 01/01/2007 και τέθηκε σε λειτουργία ο Οργανισμός Ασφάλισης Ελευθέρων Επαγγελματιών (ΟΑΕΕ) που τελεί υπό την εποπτεία του υπουργείου Απασχόλησης και Κοινωνικής Προστασίας,

Είχαμε τεθεί εξ αρχής υπέρ της ενοποίησης των

ταμείων με το σκεπτικό ότι θα έπρεπε να αποφευχθούν πάσει θυσία οι σπατάλες που συνήθως στη χώρα μας συνοδεύουν τις πολλές επιτροπές τα συμβούλια τις συνεδριάσεις κλπ. Η ενοποίηση θεωρούμε ότι μέχρι στιγμής είναι σχετικά ικανοποιητική χωρίς ωστόσο να έχει επιτύχει σε τους στόχους για τους οποίους δημιουργήθηκε.

Ο διοικητής του ΟΑΕΕ, Κωνσταντίνος Κοντός, έχει επισημάνει αρκετές φορές τις οικονομικές δυσκολίες του φορέα, καθώς στον ΟΑΕΕ μεταφέρθηκαν τελικά ελλείμματα, αλλά όχι ταμειακά αποθέματα, όπως σημειώνει και τους τελευταίους μήνες παρατηρήθηκαν προβλήματα ρευστότητας στον ΟΑΕΕ, γεγονός που οδήγησε το ταμείο στη ρευστοποίηση ομολόγων και μετοχών για την πληρωμή των συντάξεων.

Εμείς ζητούμε από το κράτος να τηρήσει όσα είχε υποσχεθεί η ηγεσία του υπουργείου Απασχόλησης για τη βιωσιμότητα και την κάλυψη από τον κρατικό προϋπολογισμό των όποιων ελλειμμάτων προκύψουν στον ενοποιημένο Οργανισμό Ασφάλισης Ελευθέρων Επαγγελματιών.

■ Ποιες ενέργειες περιμένετε από την Πολιτεία για την αποτελεσματική στήριξη των μικρομεσαίων επιχειρήσεων;

Το μέλλον των βιοτεχνών του νομού Θεσσαλονίκης είναι άμεσα συνυφασμένο αφενός μεν με τη βελτίωση του επιχειρηματικού κλίματος και την επίλυση σειράς προβλημάτων που ταλανίζουν τις μ.μ.ε (προσαρμογή του δημόσιου τομέα προς την κατεύθυνση της μείωσης της γραφειοκρατίας, της πολυνομίας και της αδιαφάνειας και της απλοποίησης διαδικασιών, καθώς επίσης και στη σωστή και πλήρη εφαρμογή της υπάρχουσας νομοθεσίας) και αφετέρου δε με την ενίσχυση του εξαγωγικού τους προσανατολισμού και την καθιέρωση καινοτόμων δράσεων σε όλο το φάσμα της παραγωγικής τους διαδικασίας. Είναι σαφές ότι χρειάζεται η συνέχιση των προσαθεσμένων της πολιτείας για τη λήψη περισσότερων θετικών μέτρων για την επιχειρηματικότητα. Η πάταξη της γραφειοκρατίας στη διαδικασία ίδρυσης νέων επιχειρήσεων και στη διαδικασία αδειοδότησης των επιχειρήσεων, η καθιέρωση του Γενικού Εμπορικού Μητρώου από 1 Ιουλίου 2008, το νέο πτωχευτικό δίκαιο, η σταδιακή μείωση των φορολογικών συντελεστών εταιρικών επιχειρήσεων, η αντιμετώπιση της φοροδιαφυγής, η τροποποίηση της λειτουργίας των ανωνύμων εταιριών, η αποτελεσματική λειτουργία του ΤΕΜΠΜΕ και άλλα επιτυχημένα μέτρα, βοήθησαν τις επιχειρήσεις στον καθημερινό αγώνα της επιβίωσης, αλλά δεν είναι αρκετά, καθώς οι Μ.Μ.Ε. καλούνται να βελτιώσουν την ανταγωνιστικότητά τους προκειμένου να ανταπεξέλθουν στο δυναμικό ανταγωνισμό. Για





να αντιμετωπίσουν οι Μ.Μ.Ε. τις σύγχρονες προκλήσεις, επιβάλλεται ο σχεδιασμός και εφαρμογή περισσότερων μέτρων πολιτικής για την ενίσχυση της ανταγωνιστικότητάς τους, για τη δυνατότητά τους να αξιοποιήσουν τις νέες τεχνολογίες για την οικονομία της γνώσης.

■ **Υπάρχει συνεργασία με άλλους φορείς της Θεσσαλονίκης και μπορεί να δημιουργηθεί ένα κοινό διεκδικητικό «μέτωπο» σε τοπικό επίπεδο;**

Η δημιουργία ενός κοινού διεκδικητικού μετώπου όπως το περιγράφετε αποτελεί κατά την προσωπική μου άποψη μία *sine qua non* προϋπόθεση κατά αρχήν καταγραφής και κατά δεύτερον προώθησης των πραγματικών αιτημάτων της Θεσσαλονίκης τα οποία αγγίζουν όλο το φάσμα της οικονομικής ζωής της πόλης μας αλλά και του ευρύτερου γεωγραφικού χώρου.

Είμαστε υπερ κάθε πρότασης η πρωτοβουλίας για άμεση συστράτευση και συνεννόηση όλων των κοινωνικών εταίρων –εργοδοτών και εργαζομένων– στα μεγάλα ζητήματα της μελλοντικής πορείας της Θεσσαλονίκης σε ρεαλιστική βάση και χωρίς επιφάσεις διαλόγου, καθώς εκτιμούμε ότι σε αντίθετη περίπτωση, θα χάσουμε όλοι μαζί το τρένο της ανάπτυξης.

Σήμερα θεωρώ ότι είναι πλέον κατάλληλες οι συνθήκες για δημιουργία ενός κοινού μετώπου το οποίο θα μπορεί με αυξημένη δύναμη και δυναμική να θέσει εξ αρχής επί τάπητος όλα τα σημαντικά προβλήματα που ταλανίζουν τον κάτοικο και τον επιχειρηματία της Θεσσαλονίκης εκτός πολιτικών σκοπιμοτήτων, καθώς ο στόχος είναι ένας και είναι σαφής. Η μελλοντική ανάπτυξη της πόλης και της ευρύτερης περιοχής όπου ζούμε και αναπτύσσουμε τις επιχειρηματικές μας δραστηριότητες. Το παρελθόν έχει αποδείξει ότι η αποσπασματικότητα διεκδικήσεων και αιτημάτων έφερε μακροχρόνιες καθυστερήσεις στην λήψη αποφάσεων και στην υλοποίηση σημαντικών έργων υποδομής (μετρό, υποθαλάσσια κλπ.).

■ **Σε τι θα μπορούσαν οι βιοτέχνες να είναι χρήσιμοι στην ανάδειξη της Θεσσαλονίκης του 21ου αιώνα;**

Θεωρώντας ότι η μεγάλη προσπάθεια, που γίνεται τα τελευταία χρόνια, για την ανάδειξη της Θεσσαλονίκης σε “πόλη της καινοτομίας”, μπορεί να εξελιχθεί σε χρυσή ευκαιρία οι βιοτέχνες μπορούν να αποτελέσουν ένα πολύτιμο «κρίκο» της προσπάθειας αυτής.

Η διεθνής σύνδεση της Θεσσαλονίκης με την έννοια της καινοτομίας δημιουργεί σταδιακά ένα αξιόλογο “ενεργητικό”, αφού διαμορφώνει δυ-

νατόπτες για μεγαλύτερη προβολή της πόλης διεθνώς, αλλά και για προσέλκυση περισσότερων επιχειρηματικών κεφαλαίων στην περιοχή.

Εκτός, όμως, από την καινοτομία, η Μακεδονία μπορεί να απολαύσει αυξημένα έσοδα από τον τουρισμό, αν κατορθώσει να δημιουργήσει αναγνωρίσιμη “ταυτότητα” στο εξωτερικό, ως η γεωγραφική αφητηρία πασίγνωστων ιστορικών προσωπικοτήτων.

■ **Ποιος είναι ο στόχος και πότε θα ξεκινήσει τη λειτουργία του το «στρατηγείο των Βιοτεχνών»;**

Το στρατηγείο των Βιοτεχνών αποτελεί τη σημαντικότερη στιγμή στη νεώτερη ιστορία του Βιοτεχνικού Επιμελητηρίου Θεσσαλονίκης. Πρόκειται για ένα έργο πνοής, προϋπολογισμού άνω των 5 εκ. Ευρώ, το οποίο αφορά τους εν δυνάμει αλλά και μελλοντικούς μικρομεσαίους επιχειρηματίες της ευρύτερης περιοχής της Θεσσαλονίκης και θα δώσει νέα ώθηση και προβολή των επιχειρηματικών κινήσεών τους.

Σκοπός της αγοράς του οικοπέδου είναι η ανοικοδόμηση, αξιοποίηση και εκμετάλλευση ενός βιοτεχνικού χώρου πολλαπλών χρήσεων όπως συνεδριακοί χώροι, αίθουσες συνεδριάσεων, εκδηλώσεων, προβολής δραστηριοτήτων, μουσείο βιοτεχνίας, χώροι επιχειρηματικών συναντήσεων κλπ. Εξετάζεται ακόμη το ενδεχόμενο κατασκευής ξενοδοχειακής μονάδας, χώρων εστίασης κλπ. Η χρηματοδότηση του έργου θα γίνει με συνδυασμό Ιδίων Κεφαλαίων, Επιδότησης μέσω του Αναπτυξιακού Νόμου Ν.3299/2004 και Τραπεζικού Δανεισμού. Η επιδότηση βάσει του Αναπτυξιακού Νόμου Ν.3299/2004 ανέρχεται στο 30% του προϋπολογισμού του έργου. Η ίδια συμμετοχή θα ανέλθει στο 25% του προϋπολογισμού. Το υπόλοιπο του κόστους της επένδυσης θα καλυφθεί με μακροπρόθεσμο Τραπεζικό Δανεισμό. Έχει ολοκληρωθεί η εκπόνηση των σχετικών μελετών και αναμένουμε την ένταξη του σε αναπτυξιακά προγράμματα προκειμένου η υλοποίηση του έργου να ξεκινήσει άμεσα.

■ **Το εκθεσιακό κέντρο πρέπει να είναι εκτός του αστικού ιστού;**

Θεωρούμε ότι η Θεσσαλονίκη έχει ανάγκη από ένα νέο εκθεσιακό κέντρο, που θα μπορεί να ανταποκριθεί με αξιώσεις στις ανάγκες των εκθετών και επισκεπτών.

Είναι απολύτως κατανοητό ότι οι σημερινές υπο-

δομές της ΔΕΘ αλλά και του κέντρου της πόλης γενικότερα δεν επαρκούν για τη διοργάνωση εκθεσιακών εκδηλώσεων διεθνούς και παγκόσμιου θα έλαχα χαρακτήρα και διαστάσεων.

Η επενδυτική κινητικότητα στις εκθεσιακές υποδομές των γειτονικών μας κρατών, όπως η Βουλγαρία και η Τουρκία, αλλά και εντός συνόρων, και συγκεκριμένα στην Αθήνα, εντατικοποιείται και απειλεί να στερήσει από την πόλη προνόμια που κέρδισε μέσα από χρόνια εκθεσιακής εμπειρίας και δράσεων. “Σήμερα που έργα υποδομών, όπως το Μετρό και οι παρεμβάσεις στο λιμάνι, προχωρούν, είναι ευκαιρία για τον εκσυγχρονισμό του εκθεσιακού κέντρου, είτε αυτό παραμείνει στο κέντρο της πόλης είτε περιφερειακά.

■ **Τι θεωρείτε ότι πρέπει να πράξει ο επιχειρηματικός κόσμος για τη σωτηρία της Κορώνειας και την αποτροπή επανάληψης του δυσάρεστου φαινομένου;**

Ο επιχειρηματικός κόσμος πρέπει κατ’ αρχήν να τηρεί ευλαβικά τις διατάξεις περί προστασίας περιβάλλοντος δημιουργώντας τις απαραίτητες υποδομές (βιολογικούς καθαρισμούς) για την επεξεργασία λυμάτων που επιβαρύνουν το περιβάλλον στο πλαίσιο μίας αυξημένης εταιρικής κοινωνικής ευθύνης ιδιαίτερα για όσες δραστηριοποιούνται στην πολύπαθη αυτή περιοχή και ιδιαίτερα σήμερα που η στάθμη της Κορώνειας έχει μειωθεί δραματικά, καθώς έχει πέσει κάτω από το 1,5 μ. Οι επιχειρήσεις δεν είναι ξένα σώματα, άρα υπάρχουν, λειτουργούν και εξελίσσονται και αυτές μέσα στην κοινωνία. Μέσα λοιπόν στο πλαίσιο αυτό η εταιρική κοινωνική ευθύνη οφείλει να περιλαμβάνει τη διάθεση μιας εταιρίας να επιστρέψει στην κοινωνία μέρος της προστιθέμενης αξίας που έχει αποκομίσει με κύριο στόχο να αποτελέσει ένα σημαντικό μέρος της παγκόσμιας προσπάθειας για την τήρηση των περιβαλλοντικών όρων λειτουργίας των επιχειρήσεων και την προστασία του επιβαρυνμένου περιβάλλοντος. Και προϋπόθεση για την επιτυχία είναι η διάχυση αυτής της νοοτροπίας στο σύνολο των ανθρώπων της επιχειρήσεως.

**Η Θεσσαλονίκη έχει ανάγκη από ένα νέο εκθεσιακό κέντρο, που θα μπορεί να ανταποκριθεί με αξιώσεις στις ανάγκες των εκθετών και επισκεπτών**

**Ο επιχειρηματικός κόσμος πρέπει να τηρεί τις διατάξεις περί προστασίας περιβάλλοντος δημιουργώντας τις απαραίτητες υποδομές για την επεξεργασία λυμάτων, ιδιαίτερα για όσες δραστηριοποιούνται στην Κορώνεια**

## ΖΗΤΕΙΤΑΙ

## Α. ΜΗΧΑΝΙΚΟΣ

**Αρχιτέκτων** νέος από τεχνικό γραφείο. Γνώση AutoCAD, ArchiCAD, Αγγλικά. Τηλ. 2310 232660.

**Αρχιτέκτων** αναστηλωτής με εμπειρία σε εκπόνηση μελετών. Γνώση σχεδιαστικών προγραμμάτων (AutoCAD, 3D). Βιογραφικό Fax 2310 475467, Τηλ. 2310 321514.

**Αρχιτεκτόνισσα** από τεχνικό γραφείο στην Χαλκιδική. Γνώση Γ.Ο.Κ., μικρή εμπειρία στην έκδοση οικοδομικών αδειών. Τηλ. 697 7622044, email: vkiritsi@otenet.gr.

**Αρχιτέκτων** από αρχιτεκτονικό γραφείο, με ικανότητα ανάλυσης σύνθεσης. Γνώση AutoCAD. Επιθυμητή ArchiCAD. Βιογραφικό Fax 2310 428959, Τηλ. 2310 412610, email: antiarchi@otenet.gr.

**Αρχιτέκτων** για συνεργασία από τεχνική κατασκευαστική εταιρεία 5έτη προϋπηρεσία, στην κατασκευή έργων, δυνατότητα τρισδιάστατων μοντέλων και παρουσιάσεων Βιογραφικό email: info@northproperties.gr.

**Αρχιτέκτων** από εταιρεία μελετών για εκπόνηση μελετών. Ηλικία έως 30 ετών, γνώση Η/Υ (MS OFFICE), AutoCAD, ArchiCAD, ATLANTIS, Photoshop. Βιογραφικό Fax 2310 458062, email: georgoudis-co@hol.gr. Υπόψη κας Αναστασιάδου.

**Ηλεκτρολόγος** από τεχνικό γραφείο κτιριακών αυτοματισμών. Γνώση Αγγλικά, AutoCAD, επιθυμητή. Τηλ. 2310 304780, 694 6003922.

**Ηλεκτρολόγος** ενεργειακής κατεύθυνσης από εταιρεία σχεδίασης και εγκαταστάσεων φωτοβολταϊκών σταθμών στον Βαθύλακο Θεσσαλονίκης. Βιομηχανική εμπειρία. email: th.matoroulos@ntg-orion.gr.

**Ηλεκτρολόγος** για συνεργασία από τεχνική κατασκευαστική εταιρεία 5έτη προϋπηρεσία, στην κατασκευή έργων, δυνατότητα τρισδιάστατων μοντέλων και παρουσιάσεων Βιογραφικό email: info@northproperties.gr.

**Ηλεκτρολόγος ή Μηχανολόγος** από τεχνική εταιρεία. Εργοταξιακή εμπειρία. Βιογραφικό Fax 2310 428680, email: diosifidou@draslosion.gr.

**Ηλεκτρολόγος ή Μηχανολόγος** (Θ-ΚΗΜ) από την ARCON Constructions για τη στελέχωση του τμήματος κοστολόγησης και εργοταξίων. 5έτη εμπειρία. Βιογραφικό Fax 2310 805179, Αιγυπτιάδη 1, Καλαμαριά Τ.Κ. 55134, Τηλ. 2310 434000, email: arcon-t@arconconstructions.gr.

**Μεταλλειολόγος Μηχανικός ή Χημικός Μηχανικός** από Χρυσωρυχεία Θράκης Α.Ε.. Καταρχάς, πρέπει να έχουν ως τόπο μόνιμης κατοικίας τις πόλεις της Αλεξανδρούπολης και των Σαπών. Όσοι ενδιαφέρονται να ενημερωθούν να γνωστοποιήσουν τη πρόθεσή τους με επιστολή, προς την εταιρεία, στη διεύθυνση Χρυσωρυχεία Θράκης Α.Ε., Ομήρου 27, Τ.Κ. 10672 Αθήνα, Fax 210 3633383, email: tgm@tgm.gr μέχρι 30 Μαΐου 2008. Υπόψη Διεύθυνσης Ανθρώπινου Δυναμικού.

**Μηχανικός** Ηλικία έως 35 ετών, εμπειρία σε εργοτάξιο έργων οικοδομικών Η/Μ, περιβάλλοντος χώρου στο κάμπινγκ Αρμενιστή. Τηλ. 2310 850177.

**Μηχανικός** από Βιομηχανία επεξεργασίας ξύλου και μετάλλου, για γενικούς διευθυντή. Προϋπηρεσία σε αντίστοιχη θέση. Βιογραφικό Fax 2310 681461, email: sakis@adionsa.com.

**Μηχανικός** για εργασία σε εργοστάσιο μεταλλικών κατασκευών. Επιθυμητή εμπειρία στα προγράμματα Strucad, AutoCAD, και Solidworks. Βιογραφικό email: aettek.factory@group-egnatia.gr.

**Μηχανικός** από εταιρεία παροχής υπηρεσιών στην Ανατολική Θεσσαλονίκη, για στέλεχος. Εμπειρία προϊσταμένου σε τμήματα παραγωγής ή πωλήσεων. Βιογραφικό Fax 2310 478547, Τηλ. 2310 480340, email: ad@kititrio.gr.

**Μηχανικός** από εταιρεία εφαρμογών κλιματισμού – θέρμανσης, για μελέτες και παρακολούθηση έργων. 2έτη εμπειρία σε αντίστοιχη θέση, Η/Υ (Ms Office), άδεια οδηγήσεως. Μεταφορικό μέσο επιθυμητό. Βιογραφικό διεύθυνση ΓΡΑΦΙΚΗ ΔΙΑΦΗΜΙΣΤΙΚΗ ΕΤΑΙΡΕΙΑ Κεφαλληνίας 2, Τ.Κ. 54627 Θεσσαλονίκη, email: grafiki@otenet.gr.

**Μηχανικός – Προγραμματιστής** από εταιρεία πληροφορικής, Αγγλικά, C++ και ASP.NET, εκπληρωμένες στρατιωτικές υποχρεώσεις. Βιογραφικό Fax 2310 402390, email: job2007@vectorsoft.gr.

**Μηχανολόγος** από κατασκευαστική εταιρεία. Προϋπηρεσία σε αντίστοιχη θέση. Βιογραφικό Fax Τηλ. 2310 783312.

**Μηχανολόγος** ανώνυμη τεχνική εταιρεία με έδρα τη Θεσσαλονίκη. Ηλικία έως 35 ετών, 3έτη προϋπηρεσία. Τηλ. 210 5228603.

**Μηχανολόγος** για συνεργασία από τεχνική κατασκευαστική εταιρεία 5έτη προϋπηρεσία, στην κατασκευή έργων, δυνατότητα τρισδιάστατων μοντέλων και παρουσιάσεων Βιογραφικό email: info@northproperties.gr.

**Μηχανολόγος** (Κωδ. ΠΡ3) από εταιρεία επαγγελματικού εξοπλισμού για θέση σχεδιασμού. Γνώση ηλεκτρολογίας, Αγγλικά, Η/Υ (Ms Office), AutoCAD. Βιογραφικό Fax 2310 635582, Τηλ. 2310 631668, email: cv@mallon.

**Μηχανολόγος** από Βιομηχανία Ξύλου με έδρα ΒΙ.ΠΕ Θεσσαλονίκης, 4έτη προϋπηρεσία, σε αντίστοιχη θέση. Γνώση Αγγλικά, ή Γερμανικά, άδεια οδηγήσεως, εκπληρωμένες στρατιωτικές υποχρεώσεις. Βιογραφικό Fax 2310 795167, Τηλ. 2310 795796.

**Μηχανολόγος** από Βιομηχανία κατασκευής ηλεκτρικών πινάκων, ως προϊστάμενος μηχανουργείου. Προϋπηρεσία. Γνώση Αγγλικά, Η/Υ, CAD, (SOLID EDGE). Βιογραφικό Fax 2310 752821, Τ.Θ. 1076, Τ.Κ. 57009, email: sales@isafaras.gr. Υπόψη κας Α Γαλάνη.

**Μηχανολόγος** από εταιρεία Βιομηχανικών και υδραυλικών ειδών για στελέχωση τμήματος πωλήσεων. Ηλικία 28 – 35 ετών. Αγγλικά, Η/Υ, άδεια οδηγήσεως. Προϋπηρεσία επιθυμητή σε αντίστοιχη θέση. Βιογραφικό Fax 2310 751835, email: vkostoula@chyssafidlis.gr.

**Μηχανολόγος** (ενεργειακού τομέα) από ανώνυμη τεχνική εμπορική εταιρεία για το υποκατάστημα της Θεσσαλονίκης, για τη θέση μηχανικού πωλήσεων. Ηλικία 27 έως 30 ετών, Αγγλικά, ή Γερμανικά, άδεια οδηγήσεως. Βιογραφικό Fax 210 2816439 ή email: info@tempra.gr.

**Πολιτικός Μηχανικός** νέος, από τεχνική εταιρεία. Βιογραφικό Fax 2310 446971.

**Πολιτικός Μηχανικός** από ανώνυμη τεχνική εταιρεία. Βιογραφικό Fax 2310 887483.

**Πολιτικός Μηχανικός** νέα, από τεχνικό γραφείο στην Νεοχωρούδα. Γνώση Γ.Ο.Κ., TEKTON, ArchiCAD. Τηλ. 2310 788493.

**Πολιτικός Μηχανικός** από τεχνική εταιρεία. Εργοταξιακή εμπειρία. Βιογραφικό Fax 2310 428680, email: diosifidou@draslosion.gr.

**Πολιτικός Μηχανικός** νέα, από τεχνική εταιρεία με έδρα Ν. Μουδανιά. Γη Αγγλικά και Γερμανικά. Βιογραφικό Fax 23740 65380, Τηλ. 23740 65440.

**Πολιτικός Μηχανικός** από EUROCO Α.Ε., ως υπεύθυνο έργων. Ηλικία έως 40 ετών, 5έτη εμπειρία, Αγγλικά, Η/Υ. Βιογραφικό Fax 2310 795167, Τηλ. 2310 795796.

**Πολιτικός Μηχανικός** από τεχνική εταιρεία που δραστηριοποιείται στην δημιουργία δικτύων τραπεζών και εταιρειών κινητής τηλεφωνίας στην Ουκρανία. Βιογραφικό Fax 2310 505899.

**Πολιτικός Μηχανικός** από τεχνική εταιρεία. 2έτη εμπειρία στα δημόσια έργα για εργοτάξιο και γραφείο. Γνώση ΠΠΑΕ, ανακεφαλωτικοί, κλπ. Fax 2310 429822, email: akagar@tee.gr.

**Πολιτικός Μηχανικός** από μελετητική εταιρεία. 5έτη εμπειρία σε στατικές μελέτες. Γνώση Etabs, SAP2000, PLAXIS επιθυμητή. Βιογραφικό email: renelis@renelis.com.

**Πολιτικός Μηχανικός** από τεχνική εταιρεία μεταλλικών κατασκευών για το τμήμα στατικών μελετών και σχεδιασμού παραγωγής. 3έτη εμπειρία σε στατικές μελέτες και χρήση προγράμματος INSTANT, AutoCAD. Επιθυμητή γνώση σχεδιαστικού STRUCAD. Βιογραφικό Fax 2310 684206, e-mail: ikyria@tee.gr.

**Πολιτικός Μηχανικός** (Κωδ. Θ-ΡΜ) από την ARCON Constructions, για τη θέση του project manager σε σύνθετο ειδικό έργο 10έτη εμπειρία. Γνώση Αγγλικά, Η/Υ (Ms Office), AutoCAD. Γερμανικά, Ρουμανικά ή Βουλγαρικά επιθυμητή. Βιογραφικό Fax 2310 805179, Αιγυπτιάδη 1, Καλαμαριά Τ.Κ. 55134, Τηλ. 2310 434000, email: arcon-t@arconconstructions.gr.

**Πολιτικός Μηχανικός ή Αρχιτέκτων** από την ARCON Constructions, Α) (Κωδ. Θ-ΣΟΙΚ) για κατασκευή σύνθετων οικοδομικών έργων. 5έτη εργοταξιακή εμπειρία. Β) (Κωδ. Θ-ΟΙΚ) για κατασκευή interiors έργων 3έτη εργοταξιακή εμπειρία. Γ) (Κωδ. Σ-ΡΡ) στη Σόφια Βουλγαρίας για τη θέση του project manager σε σύνθετο ειδικό έργο 10έτη εμπειρία σε κατασκευή ψηλών κτιρίων. Γενικά γνώση Αγγλικά, Η/Υ (Ms Office), AutoCAD. Γερμανικά, Ρουμανικά ή Βουλγαρικά επιθυμητή. Βιογραφικό Fax 2310 805179, Αιγυπτιάδη 1, Καλαμαριά Τ.Κ. 55134, Τηλ. 2310 434000, email: arcon-t@arconconstructions.gr.

**Πολιτικός Μηχανικός ή Τοπογράφος Μηχανικός** από τεχνική εταιρεία για εργοτάξιο. 10έτη εμπειρία. Βιογραφικό Fax 23740 65380, Τηλ. 23740 65440.

**Πολιτικός Μηχανικός ή Τοπογράφος Μηχανικός** από γραφείο μελετών ΕΚΚΕΝΤΡΟΝ ΜΕΛΕΤΕΣ. 5έτη εμπειρία στην εκπόνηση μελετών έργων οδοποιίας, AutoCAD, ΟΔΟΣ, LAND DEVELOPMENT. Βιογραφικό Fax 2310 488578, email: ekkentron@tee.gr.

**Πολιτικός Μηχανικός ή Τοπογράφος Μηχανικός** από ανώνυμη τεχνική εταιρεία με ειδικές κατασκευές οδοποιίας και οδοστρωμάτων. Εργοταξιακή εμπειρία σε έργα οδοποιίας, γνώση διαδικασιών δημοσίων έργων, Αγγλικά, Η/Υ. Βιογραφικό Fax 2310 722860, email: info@aktis-sa.gr.

**Τοπογράφος Μηχανικός** από ανώνυμη τεχνική εταιρεία. Βιογραφικό Fax 2310 887483.

**Τοπογράφος Μηχανικός** από γραφείο μελετών, για εργασία γραφείου - υπαίθρου. Γνώση Η/Υ, AutoCAD. Βιογραφικό Fax 2310 325390, email: grafeio.meletwn@gmail.com.

**Τοπογράφος Μηχανικός** από γραφείο μελετών ΕΚΚΕΝΤΡΟΝ ΜΕΛΕΤΕΣ. Εμπειρία στις τοπογραφικές εργασίες υπαίθρου – γραφείου. Γνώση τοπογραφικών σχεδιαστικών προγραμμάτων. Βιογραφικό Fax 2310 488578, email: ekkentron@tee.gr.

**Χημικός Μηχανικός** Γνώση και εμπειρία σε συστήματα ISO- HACCP, Βιογραφικό Fax 2310 804824.

**Χημικός Μηχανικός** από Βιομηχανίας Βιοκαυσίμων πλοίων της ΒΙ.ΠΕ Κιλκίς, για εξάμηνη απασχόληση σε χημείο ποιοτικού ελέγχου. Fax 23410 75716, Τηλ. 23410 75710, email: elvi2@otenet.gr.

**Χημικός Μηχανικός** από εταιρεία δομικών υλικών ΠΟΛΑΤ Α.Ε. για το τμήμα Έρευνας & Ανάπτυξης και Ποιοτικού Ελέγχου. Προϋπηρεσία επιθυμητή. Βιογραφικό Fax 23990 20173, Τηλ. 23990 20174, email: factory@polat.gr. Υπόψη κ. Κοκόγλου.

**Χημικός Μηχανικός και Μηχανολόγος** από Τεχνική Εμπορική Α.Ε. για το τμήμα πωλήσεων. Προϋπηρεσία, Αγγλικά επιθυμητά. Βιογραφικό Τ.Θ. 1136 Τ.Κ. 57022 Θεσσαλονίκη.

**Χημικός Μηχανικός ή Μηχανολόγος ή Μηχανικός Παραγωγής** από Βιομηχανίας Βιοκαυσίμων πλοίων της ΒΙ.ΠΕ Κιλκίς, για χειρισμό παραγωγής μέσω SCADA. Fax 23410 75716, Τηλ. 23410 75710, email: elvi2@otenet.gr.

## Β. ΣΥΝΕΡΓΑΣΙΑ

**Αρχιτέκτων** Γνώση AutoCAD, ArchiCAD, ADEIA 4M, SketchUp, Photoshop, φωτορεαλιστικές απεικονίσεις και σύνταξη των μελετών φακέλου αδειας, για συνεργασία με τεχνικά γραφεία. Τηλ. 697 2098461, email: stergios\_74@yahoo.gr.

**Ηλεκτρολόγος** ενεργειακής κατεύθυνσης, (2007 ΑΠΘ), γνώση Αγγλικής (Proficiency), Γερμανικής (Zertificat), Η/Υ (Ms office, Internet) για εργασία σε μελετητική-κατασκευαστική εταιρεία στην ευρύτερη περιοχή Θεσσαλονίκης, τηλ. 6974359160, email N-chatzoglou@yahoo.gr

**Μηχανολόγος** με πτυχίο ΜΕΚ Β' ηλεκτρομηχανολογικά, υδραυλικά υπό πίεση, για στελέχωση εταιρείας. Τηλ. 697 2977939.

**Πολιτικός Μηχανικός** με πείρα στις στατικές μελέτες με Η/Υ οικοδομικών έργων από σκυρόδεμα, για συνεργασία με μηχανικούς και εργολάβους. Τηλ. 2310 417537, 2310 417908, 694 4371420.

**Πολιτικός Μηχανικός** μέλος ΤΕΕ 1999, με εμπειρία στην εκπόνηση στατικών και αρχιτεκτονικών μελετών, φωτορεαλιστική απεικόνιση, για συνεργασία με Μηχανικούς. Τηλ. 2310 639345, 694 8826703.

**Πολιτικός Μηχανικός** με εμπειρία σε δημοσία και ιδιωτικά έργα. Γνώση προμετρήσεων, κοστολογίες, επιμετρήσεις και πρωτόκολλα παράδοσης έργου, για συνεργασία με τεχνικά γραφεία και εταιρείες. Τηλ. 697 3625460.

**Πολιτικός Μηχανικός** με εμπειρία στην εκπόνηση στατικών μελετών, Βιομηχανικών κτιρίων, σύμμεκτων, οπισθόμοιου σκυροδέματος κατασκευών, για συνεργασία με Μηχανικούς και εργολάβους. Τηλ. 694 4432672.

**Πολιτικός Μηχανικός** με εμπειρία στην έκδοση οικοδομικών αδειών, την εκπόνηση στατικών και υδραυλικών μελετών και την σύνταξη τευχών δημοπράτησης και προμετρήσεων – επιμετρήσεων, για συνεργασία. Τηλ. 2310 920453, 694 6783844.

**Πολιτικός Μηχανικός** δομοστατικός μέλος ΤΕΕ 2004, Αγγλικά, Ιταλικά, Η/Υ (Ms Office), AutoCAD 2004, Architect, Cadware, TEKTON, FESPA, STATICS, για συνεργασία σε τεχνικό γραφείο ή κατασκευαστική εταιρεία. Τηλ. 693 9357055.

**Πολιτικός Μηχανικός** εμπειρία στα στατικά, έκδοση οικοδομικών αδειών, εκπόνηση προμετρήσεων, επιστολές ανακαινίσεων, για συνεργασία κατασκευαστές, Μηχανικούς, χημικές εταιρείες σε Θεσσαλονίκη, Χαλκιδική. Τηλ. 2310 931323, 697 8087300.

**Τοπογράφος Μηχανικός** μελετητής Β' τάξης στις κατ. 16 (μελέτες τοπογραφίας), και 13 (μελέτες υδραυλικών έργων), 15έτη εμπειρία, για συνεργασία με τεχνικά γραφεία και κατασκευαστικές εταιρείες. Τηλ. 2310 328500, 697 2240199.



## Ολοκληρωμένες υπηρεσίες μεταφοράς και logistics στα δομικά υλικά.

Συμπλέοντες με τις επιδιώξεις της Ευρωπαϊκής Ένωσης για πιο ήπιους περιβαλλοντικά τρόπους μεταφοράς, δημιουργήσαμε την εταιρεία Bau Logistics, μια εταιρεία που παρέχει υπηρεσίες ασφαλιστικής αλυσίδας εστιάζοντας στον τομέα των δομικών υλικών. Κύριος στόχος της είναι να εφαρμόσει την φιλοσοφία των διατροφικών μεταφορών στον συγκεκριμένο τομέα.

Με αποθηκευτικούς χώρους και σημεία φερτοεφορτώσεως κατά μήκος του αειπρωδομικού δικτύου, καθώς και με την εκμετάλλευση των περισσότερων λιμανιών της χώρας, πετυχαίνει σημαντικότερη μείωση του οδικού μεταφορικού έργου για την διακίνηση των δομικών υλικών.



Ένα κομμάτι του Όριζου Μεταξάνη

[www.baulogistics.gr](http://www.baulogistics.gr)  
[info@baulogistics.gr](mailto:info@baulogistics.gr)

Head Office: Νεοχώματα,  
 Θεσσαλονίκη, Ελλάδα,  
 P.O. BOX 1533, GR 57008 Ionia  
 T: +30 2310 785 555  
 F: +30 2310 785 555

Έδρα: Νεοχώματα Θεσσαλονίκη,  
 T.Θ. 1533, T.Κ. 57008, Ionia,  
 T: +30 2310 785 555  
 F: +30 2310 785 555

**ALUMIL**  
ALUMINIUM SYSTEMS

Κάνουμε ό,τι θέλετε!

ΕΣΡΑ  
 Ο.Π.Ε. 8442  
 Ε.Π.Ο. 8442  
 Τ.Λ. 2310 75300  
 ΚΑΤ. 411 01 488

SHOW ROOM ΒΕΣΣΑΛΟΝΙΚΗΣ  
 14, ΠΟΥΛΙΟΥ ΣΤΡ. 113  
 55475 Ν. ΕΥΚΑΡΤΙΑ  
 Τ.Λ. 2310 492472  
 FAX: 2310 492473

ΚΕΝΤΡΙΚΟ SHOW ROOM - ΓΡΑΦΕΙΑ ΑΤΤ ΚΗΕ  
 Α. ΕΛΕΥΘΕΡΟΥ 327  
 132 41 ΑΣΣΗΝΟΙ, ΣΟΦΙΑ  
 Τ.Λ. 210 000792  
 FAX: 210 000922

[www.alumil.com](http://www.alumil.com)  
[info@alumil.com](mailto:info@alumil.com)





20/350  
1 ΑΠΡΙΛΙΟΥ 2008

ΠΕΡΙΕΧΟΜΕΝΑ

350

ΤΕΥΧΟΣ

03

- Γόρδιος δεσμός, 333 π.Χ. -2008

04

- Απαραίτητη η περαιτέρω ενίσχυση της παραγωγής καινοτομίας στην Ελλάδα

05

- 177 μηχανικοί επιμορφώθηκαν στα σεμινάρια μικρής διάρκειας

06

- Καταστρατηγεί το νόμο η ανάθεση μελέτης του Δημαρχείου Θέρμης στο ΑΠΘ.
- Ο νομάρχης για τη διεύθυνση ανάπτυξης ΝΑΘ

07

- Να ξεκινήσει διάλογος για τη συνολική αναμόρφωση του ΤΕΕ
- Ολοκληρώθηκαν οι συναντήσεις με τους βουλευτές για το ασφαλιστικό

08

- Ενδιαφέρουν

10

- «Μπλοκάρισμα» του ασφαλιστικού Ν/Σ με κάθε νόμιμο μέσο

11

- Έκτακτη συνεδρίαση της αντιπροσωπείας του ΤΕΕ/ΤΚΜ

12

- Ανοιχτός αρχιτεκτονικός διαγωνισμός για τη «Δ. Αεροπαγίτου»

- Πρόγραμμα μεταπτυχιακών σπουδών
- Εθνικό Συνέδριο «Ακουστική 2008»

13

- Με μια ματιά

14

- Συλλογικά - Παραταξιακά

15

- Πυρόπληκτοι και αμοιβές μηχανικών
- Ανοιχτή επιστολή

16

- Σωτήρης Μαγόπουλος  
Αναγκαία η συστράτευση των φορέων της πόλης

18

- Ζητείται

ΕΠΙΣΚΕΦΘΕΙΤΕ ΜΑΣ...

<http://www.tkm.tee.gr>

